სამშაბათი, 1917 წ. მარიამობისთვის 29 (10) წელიწადი მესამე ფასი 15 კაპ.

საქართველო

მისამართი: თბილისი, მოსკოვის ქ. № 4. ფოსტის ადრესი: Тифлисъ, почт. ящикъ № 76. ტელეგრამის ადრესი: Тифлисъ Сакартвело.
ტელეფონი რედაქციისა და კონტორისა 15--73

№ 190 ეროვნულ-დემოკრატიული გაზეთი № 190

რედაქცია

საგაზეთო მასალა უნდა იყოს დაწერილი გარკვეულად და ერთ გვერდზე. წერილში უნდა აღნიშნული იყოს **ავტორის ვინაობა** და მისამართი. **უპირობოთ** გამოგზავნილი მასალა უფასოთ ითვლება. **დაუბეჭდავი** საგაზეთო მასალა არ ინახება და რედაქცია **არავითარ** მიწერ-მოწერას მის შესახებ არ კისრულობს.

რედაქცია დია არის დილის 9—3 საათამდის, გარდა უქმე დღისა. **სარედაქციო** საქმეების გამო პირადათ მოლაპარაკება **შეიძლება** ამავ დროს.

კონტორა

გაზეთის ფასი პირველ მკათათვიდან წლის დამლევამდე 10 მანეთი, ექვსი თვით (მხოლოთ თბილისში) 5 მან., ერთი თვით (მხოლოთ თბილისში) 1 მან. ცალკე № 10 კაპ. **განცხადების ფასი** სტრიქონი პეტიტისა პირველ გვერდზე 30 კაპ. **უკანასკნელზე**—20 კაპ. საქართველოს გარეშე მიღებულ განცხადებათა ფასი ორჯერ მეტია. **სამგლოვიარო განცხადება** თითოჯერ 6 მანეთიდან—10 მანეთამდე—ზომით. **მისამართის გამოცვლა** ღირს ქალაქში 75 კაპ. ქალაქს გარეთ 1 მ. **ფული და წერილები**, რომელიც კონტორას შეეხება უნდა გამოიგზავნოს კონტორის სახელზე. საჩქარო განცხადებანი უნდა მოტანილ იქმნას არა უგვიანეს $1^1/_2$ საათისა კონტორაში. **კონტორა** ღიაა დილის 9 საათიდან 3 საათამდე და საღამოს 6—7 საათამდე.

გაზეთის შინაარსი

საგულისხმო ცნობები

მთავარსარდალმა კორნილოვმა კერენსკის მოსთხოვა, მთავრობა ჩამაბარეო. კერენსკიმ კორნილოვის მთავარსარდლობა გენერალ კლემბოვსკის გადასცა და პეტროგრადში სამხედრო წესები გამოაცხადა.

პეტროგრადის ბანკები ნიჟნი-ნოვგოროდში გადააქვთ.

პეტროგრადში მარიამობისთვის 27-ს ხოცვა-ჟლეტას მოელოდნენ.

დროებითმა მთავრობამ თურქესტანელებს მიწის თავისუფლად მოხმარების ნება დართო.

რიბო ახალ სამინისტროს ადგენს საფრანგეთში.

ჰოლანდიასა, ინდოეთს და სამხრეთ აფრიკის შორის სამგზავრო მიმოსვლა განახლდა.

პეტროგრადში 5 მილიონიანი რუს-სომხური ბანკი დაარსდა.

სრულიად-რუსეთის საეკლესიო კრება და სამინისტრო ქართველების მიერ საეკზარხოსო სახლის დაჭერას აღშფოთებით შეხვდნენ.

წერილები

გ. ვეშაპელი. ილია ჭავჭავაძის ხსოვნას.

გეროლტი ძიძოძე. კონტრ-რევოლუცია თუ ახალი რევოლუცია.

გრ. უიფშიძე. ქართველთა მამულიშვილობის მოციქული.

შიო მღვიმელი. დიდ ილიას (ლექსი).

დ. კასრაძე. ახალი გამოლაშქრება ქართულ ეკლესიის წინააღმდეგ.

მ. ჯანაშვილი. კახეთში (დასასრული).

კორესპონდენცია: გურიიდან და ქართლიდან.

კნეინა ანნა ნიკოლოზის ასული და ილია დიმიტრის ძე ბეგთაბეგოვი აუწყებენ ნათესავთ და ნაცნობთ გარდაცვალებას დიდებისა

ანასტასია დავითის ასული ბაქრაძისა.

გამოასვენებენ (მიცვალებულის ბინიდან ბაგრატიონის ქ. № 20) სამშაბათს 29 მარიამობისთვეს დილის 10 საათზე ანჩისხატის ტაძარში. დაკრძალვა მოხდება პეტრე პავლეს სასაფლაოზე.

1—767—1

ეფემია დავითის ასული შატილოვისა, ალექსანდრა დიმიტრის ასული და მატრონა მათეს ასული ბაქრაძენი შვილებით აუწყებენ ნათესავთ და ნაცნობთ პირველი დისა, ხოლო დანარჩენების მუდის

ანასტასია დავითის ასული ბაქრაძისა

გარდაცვალებას.

გამოასვენებენ (მიცვალებულის ბინიდან ბაგრატიონის ქ. № 20) სამშაბათს 29 მარიამობისთვეს დილის 10 საათზე ანჩისხატის ტაძარში. დაკრძალვა მოხდება პეტრე-პავლეს სასაფლაოზე.

1—767—1

საქართველოს ეროვნულ-დემოკრატიულ პარტიის

ბათომის კომიტეტი

ამით აცხადებს ბათომში მცხოვრებ წევრთა და თანამოაზრეთა საყურადღებოდ, რომ პარტიის **ბიურო გადატანილია** ახალ ბინაზე: გურიის შესახვევი № 6 გოგიტიძის სახლი. აქვე შეიძლება პარტიის წევრათ ჩაწერა და ყოველგვარი ცნობების მიღება პარტიის ცხოვრებიდან დილის 10—3 საათამდე და საღამოს 6—8-მდე. აქვე არის პარტიის სალექციო დარბაზი.

დაწესებულებათა და კერძო პირებსაც ვთხოვთ წერილები ამავე მისამართით გამოგვგზავნონ.

3—უ—1

ბათომის კომიტეტი

გაზეთ „საქართველოს" კონტორისაგან

რადგანაც დღითი-დღე სიძვირე მეტის-მეტად მწვავე ხასიათსა, ღებულობს, იძულებული ვართ, გაზეთის ფასსაც დროებით მოუმატოთ, დღეიდან გაზეთის

თითო ნომერი ელირება 15 კაპ.

ხელის მოწერთა ფასები შეიცვლება პირველ ენკენისთვიდან.

საქართველოს ეროვნულ-დემოკრატიულ პარტიის პირველი უბნის კომიტეტი

ამით აცხადებს რომ **სამშაბათს**, 29 **მარიამობისთვეს**, ქართ განმანათლებლობის დარბაზში გაიმართება კრება საღ. 8 ს. კრებაზე **მოხსენებას წაიკითხავს შ. ქარუმიძე** თანამედროვე მომენტის შესახებ. ამასთანავე **ბ. გიორგი ეურული აუხსნის საზოგადოებას ქალაქის თვითმართველობის განყოფილებათა უბნებში დაარსების საჭიროებას** და მათს მნიშვნელობას. **შემდეგ მოხდება საუბნო კომიტეტის ხელ ახალი არჩევა.**

ქართულ საქველ-მოქმედო საზოგადოების საფეიქრო სკოლა-სახელოსნოში

(ქსოვა არშიის, ხალიჩ-ფარდაგის და სხვა) მიღება შეგირდების იწყობა პირველ სექტემბრიდგან.

ხარფუხი. სურპ-სარქისის ქუჩა № 48 განათლების სასწავლებელში.

1—766—1

სამუსიკო სასწავლებელი ტფილისის ქართულ ფილარმონიულ საზოგადოებისა.

(სლეპკოვის ქუჩა № 4).

მასწავლებელთა შემადგენლობა: **რიალის კლასისა**—ბელაშვილი ე. დ. ალეინიკოვა ვ. ვ., ანდრონიკაშვილი-ვასილიევისა მ. გ., კალაშნიკოვა ნ. ვ., ქიქოძე ე. გ., პოლტორაცკაია-მადათოვისა ე. ი., ფოგელი ე. ვ., **ვიოლინისა**—ვასილიევი მ. ც., ტიზენგაუზენი პ. ა., სომლერის (solo)—კირილოვა გ. ი., კოლოტოვისა მ. ა., **ვიოლონჩელისა**—კოპელნიცკი ე. ნ., **კონტრბასისა**—პინსკი მ. დ. და **თეორიულ კლასებისა**—ზ. პ. ფალიაშვილი.

სწავლის გადასახადი—როიალის, ვიოლინის, ვიოლონჩელის კლასებში—**110 მანეთი**, სიმღერის—**150 მ.**, კონტრბასისა—**75 მ.**, თეორიულ კლასებში—**50 მ.** მოწაფეთა მიღება სწლომებს 25 აგვისტოდან ყოველ დღე, კვირა-უქმის გარდა, დილის 10—2-მდე და საღამ. 5—7-დე.

სწავლის დასაწყისი 4 სექტემბერს. 4—745—2

ახალი ქართული სრულ-უფლებიანი ქალ-ვაჟთა გიმნაზია

მასწავლებელთა კოლეგიისა (ყოფილი სკოლა ჩერქეზიშვილისა).

მოწაფეებს მიიღებენ პირველ სამ განყოფილებაში, სადაც სწავლა იწარმოებს ქართულ ენაზე და 1, 2, 3, 4 და 5 კლ. განმეორებითი გამოცდები დაიწყება ენკენისთვის 11-ს, სწავლა კი ენკენისთვის 20-ს. თხოვნები მიიღება გიმნაზიის კანცელარიაში ყოველ დღე დილის 10 ს. ნაშ. 1 საათამდე. მისამართი: ალექსეევის ქ. № 17 ვორონცოვის ძეგლის მახლობლად. 2—765—2

კურსი

ვინაიდან ბევრმა 20 აგვისტოსთვის ვერ მოასწრო ჰურის ბარათების ღება, ამიტომ ჰურის ბარათებით გაყიდვა გადაიდო განუსაზღვრელ დროისთვის. ქალაქის სასურსათო კომიტეტს ამით უნდოდა, ყველას მიეღო ბარათები და უპრობლემოდ არავინ დარჩენილიყო.

ამჟამად ქალაქის სასურსათო კომიტეტი აუწყებს ქალაქის მკვიდრთ, რომ ამა წლის **პირველ სექტემბრიდან ყველგან პური გაიყიდება მხოლოდ ბარათებით.**

რადგან საყოველთაო კრიზისია სურსათისა, აუცილებლად საჭირო იყო ბარათების შემოღება პირველ საჭიროების საგნების, განსაკუთრებით პურის.

ამიტომ ხმები, რომ ვითომც პურის ბარათები ღირს იქნებაო, მოკლებულია ყოველს საფუძველს.

მოქალაქენო და ჩვენო და აიღეთ ბარათები აგვისტოს დამლევამდის.

ნუ დააგვიანებთ, თორემ ბევრი რომ მოაწყდენ ერთბაშად სასურსათო კომიტეტს, ბარათების მიღებას ვერ მოასწრებთ.

დაწესებულებათ ბარათებს მისცემენ ქალაქის სასურსათო კომიტეტის საპურო კომიტეტში თანახმად დამოწმებულ სიისა, რომელიც უნდა წარადგინოს საგანგებოდ გაგზავნილმა პირმა.

ქალაქის სასურსათო კომიტეტი.

ვაჭრობისა და მრეწველობის სამინისტროს უწყებაში მყოფი

კომერციულ ცოდნათა კურსები

ს. მ. ფილოსოფიანისა

ოქტომბერ სქესისთვის

(თბილისი, მიხეილის პროსპ. № 24, ტელ. № 976).

თხოვნები მიიღება: 4—5 საათ. საღამოთი. მეცადინეობა დაიწყება 15 სექტემბერს. პროგრამები და წესდებანი მსურველთ გაეგზავნებათ, ან მიეცემათ უსასყიდლოთ კურსების კანცელარიაში.

თ—734—9

თბილისის ჯარისკაცთა კომიტეტის

ამ. კომიტეტები

პეტერბურგის ქუჩა, საკუთარი სახლი, № 9, ტელეფონი № 713.

ყოველ დღე მოგვდის საკუთარ და სანდო პირთ სახლ. „ჯ. ვაშინგტონის-ყვავილ, სხვადასხვა წყაროებიდან ახალი ცნობები ხანძრების შესახებ, მცირე მარილიანი, შაი „ჩ. შანხაი" ბიუროდან. მიეცემა საუკეთესო სახლიანის შესაფასებლად ცოტაოდენი თვალი. ამრიგად ახალ-ახალი სტუდენტის ბინები, თარეში, ფარდა და ლოგინი, გვაქვს ამრიგადვე მიღებული ყოველგვარი კონსტრუქციის და ხასიათისანი ბუხრების და საბუდარ-ტრიალის ფირფიტების სანაცვლოდ ინახებიან. (წ.)

საავადმყოფო

სამხედრო ძალის სპეციალისტებისა მოსახერხებლად ამბულატორიული ავადმყოფობებისთვის:

დიდი ვანქის ქუჩა № 3. ალექსანდრეს ბაღის ახლო, ტელეფონი 431.

ავადმყოფობების მიღება: დილის 10 საათიდან 5 საათამდე.

ბელანუე—ბავშვთა შინაგან ავადმყოფობისა. ღებულობს 10—12 ს. ყოველდღე.
გენიკი—თვალის ავად. 2—3 საათ. ორშაბათობით და ოთხშაბათობით.
ასპიროვი—ყელის, ყურის და ცხვირ. 1—2 საათ. ორშაბათ. და ოთხშაბათ.
ფირადოვი—ქირურგ. ავად. 12—1 საათამდე.
მოსნე—ბავშვთა შინაგან ავად. 1—3 საათამდე ყოველ დღე.
ჩუდნოვსკი—შინაგან და ნერვიულ ავად. 12—1 საათ. ხუთშაბ. და კვირაობით
ბეგზადოვი—ქალთა და საბებიო ყოველ-დღე 2—3 საათამდე.
იოსელიანი—ქალთა ღ საბებიო ავად. ღებულობს ორშ., ოთხშ. ღ პარ. 11—12 ს.
ნარიმანოვი—ვენერიული ავად. ყოველ-დღე 10—11 საათამდე.
დეკანოზოვი—ქალთა ავად სამშაფათ. ხუთშაბ. და შაბათობით 12—1 საათ.
ტროიცკაია—ქალთა და ქირურგ. ავად. ყოველდღე ქირურგ. 2—3 საათამდე. ქალთა ავადმყოფ. 3—4 საათამდე.
ბაგდოევისა—კბილის ექიმი ყოველ-დღე 3—5 საათამდე.
ალხანოვისა—კბილის ექიმი ყოველ-დღე 10—12 საათამდე.

100—667—43

მიიღება ხელის მოწერა ყოველდღიურ პოლიტიკურ და სალიტერატურო ქუთაისის გაზეთზე

1917 წ. **ჩვენი ქვეყანა** 1917 წ.

გაზეთის ფასი: წლიურათ 15 მან., ნახევარი წლით 8 მან., თვიურათ 2 მანეთი. წლიური ხელის მომწერლებს გაზეთის ფასი შეუძლიათ ნაწილ-ნაწილობით გადაიხადონ: ხელის მოწერის დროს 5, სამი თვის შემდეგ 5 მანეთი და დანარჩენიც სექტემბრის დამლევამდი.

რედაქციის მისამართია: ქუთაისი, თბილისის ქ. სოფ. მიქელაძის სახ., კანტორა ღიაა: დილით 9—2 საათ. და საღამ. 5—8-მდი.

რედაქტორი დ. კვირკველია.

ექიმი

მ. დ. წინამძღვრიშვილი

ყოფილი ორდინატორი ხარკოვის უნივერსიტეტის თერაპევტიული კლინიკებისა. შინაგანი სნეულებანი გულისა, ფილტვისა და სისხლის სნეულ. სპეციალურად იღებს საღ. 5—7 საათამდე ყოველდღე გარდა ხუთშაბათისა. ნიხეილის პროს. № 36, შეორე სართული.

ექიმი

ა. დ. კეკელია

იღებს ავადმყოფებს ყოველ დღე საღამოობით 6-დან 8-მდე. კანის, ვენერიულს და ათაშანგით (სიფილისი) (606-ს და 914-ს შეშხაპუნება) ავადმყოფებს. მიხეილის პროსპექტი № 116.

(თ—703—12)

ექიმი

დ. ვ. ჯავახიშვილი

იღებს შინაგან და ბავშვთა სნეულებიან ავადმყოფთ ყოველ დღე გარდა კვირა-უქმისა დილის 1 საათიდან 2 საათამდე და საღამოს 6-დან 7 საათამდე.

გუნიბის ქუჩა № 41

თ—719—7

ექიმი

მ. ი. მაჩიაძე

იღებს ბავშვთა და შინაგან სნეულ. ავადმყოფებს ყოველ დღე, კვირა-დღის გარდა საღამოს 5—7 საათამდე, ბელინსკის ქ. № 4. (თ.—202—)

ექიმი

ე. ლ. ფალამგერიძე

იღებს სანებიო და საშვილოსნოს ავადმყოფთ საღამოს 5—7 საათამდე.

მიხამართი: პეტროგრადის ქუჩა № 7.

ექიმი

ქ. მ. მესხაძე

იღებს სადილობამდი ავადმყოფთ საღამოს 5-6 ს.-მდე, კვირა დღეს გარდა

მიხამართი: დიდი შოთორის ქუჩა № 67; ოფიცერთა საკონაკიო საზოგადოების შენობის პირდაპირ; სახლი სვანაშვილისა. **ტელეფონი № 5—77.**

ექიმი

მ. გ. ცეფხვაძე

ტომსკის უნივერსიტეტის ყოფილი ასისტენტი ორდინატორად ნამყოფი, იღებს ავადმყოფებს კანისა და ვენერიული სნეულებით ყოველ დღე 3—5 საათამდე. ვორონცოვის ძეგლის პირდაპირ, რაზიუზდის ქუჩა, № 19.

ექიმი კბილისა

ე. ივ. გალარჯაშვილი-მათეშვილისა

იღებს ავადმყოფებს:

დილით 9—2 საათ. საღ. 5—7 საათ.

ნერვებაშვილის და რეუტოვის ქუჩის კუთხე № 20.

ექიმის თანაშემწე

ვანო საათაშვილი

ღებულობს ავადმყოფებს საღ. 6—8 საათ.—ვენერიულ სნეულთა წამლობა, კანქვეშ წამლის შეშხაპუნება. სისხლის ნაკლებით, ნერვებით აშლილთ, სიფილისიანთ და სხ. ელექტრიზაციით წამლობა, მასსაჟი, ყვავილის ცრა და სხ.

მიხამართი: ფანასაურის შესახ. № 3. (1-ლი სამილიციო ნაწილი).

4—748—თ.

ოსმალეთიდან ევაკუირებულ

ექიმი ანტიქოსის ძე

კალანდარიშვილი

ყოფილი ასისტენტი თბ. კლინიკათა კორპუსისა.

ბავშვთა, შინაგან და ქირურგიულ სნეულებათ ავადმყოფებს იღებს

ვანგლისში

საკადეტო კორპუსის ბინაში

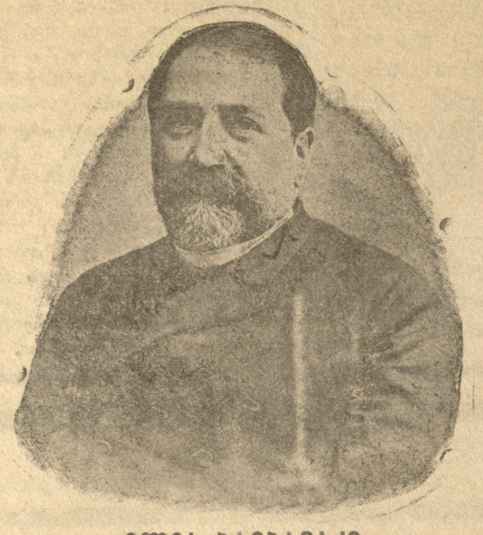

ილია ჭავჭავაძე.
1901–1917 წ.

ქართველო ხალხი ხმალს იკარ!

„ქართველო, ხელი ხმალს იკარ,
დღე გათენდა დიდებისა,
თოფ-იარაღი აისხი,
დრო მოდის გამარჯვებისა.

მამულის დახსნის დღე არის
ქვეყანა გვნუკავს შველასა,
თავისუფლების შოვნაი
სჯობს საშოვნელსა ყველასა.

მამულის დამხსნელს ვეკვცსა
ხმალი და გული ლომისა,
ვეკვაცის გამოჩენელიც
მტერთან გულდაგულ ომია.

მამულის დახსნის არ მდომი
თავისა თავის მგმობია,
ძმანო, შინ უღლით სიცოცხლეს
ომში სიკვდილი სჯობია.

მაშ მამულს თავი შევსწიროთ
საშველად, გამოსახსნელად,
თუ მასთვის დავეხოცებით,
ჩვენ ის გვეყოფა სახელად.

ილია ჭავჭავაძის ხსოვნისათვის

სად მიგყევარ, მდინარევ
მოწყენილ სიცოცხლისაგ!
ჩემს მცირე ნავს რად ჰრხევ
ზვირთო წუთისოფლისაგ!

. . . . . .

შორს მომავლის ვარსკვლავი
თუმც არის უხილავი,
მაგრამ, ვგრძნობ, შუხვალ დიდს ზღვას
და იქ ჩაჰლუპავ ჩემს ნავს...

. . . . . .

ორსა ომბათ მცურავსა
მე და ჩემს მცირე ნავსა,
ჰოი, გვედრებ მდინარევ,
იმ დიდ ზღვაში ნუ შეგვრევ!..

ეს პირველი სიმღერაა, ილია ჭავჭავაძისაგან თქმული... და ამ პირველ თქმაში მგოსანმა იგრძნო და წინასწარ იმეტყველა თავისი და თავისი საბშობლო ქვეყნის ბედი.

საზოცი წლის წინ საქართველოს „ნავი“ სიცოცხლის ეროვნულ მდინარეს გარეშე იდგა... განა თვით ილია არ იყო, რომ ჰკითხულობდა: „სად არის ქართველი და ქართველობაო?.. აჩქარებული კაცი გვიპასუხებს და გვეტყვის: ეს ჩვენი დედა ქალაქი და ეს შავის ზღვიდან კასპიის ზღვამდე გუნდ-გუნდათ გარიგებული მისი შვილი —სოფლები ქართველები არ არიან? თბილისი იქნება დედა იყოს, სოფლებიც იქნება მისი შვილები იყვნენ, მაგრამ დედის ძუძუ დიდი ხანია გაშრა და დედის ძუძუს შვილი აღარა სწოვს... თქვენ მე ის საერთო ნიშანი მიჩვენეთ, საითკენაც თვითეული ჩვენგანის ჰკუა, გონება, ფიქრი, გრძნობა და სურვილი ერთად ხალისიანათ და შეუპოვრად მიიწევდეს საყოველთაო საქართველოს კეთილდღეობისათვის, მაშინ მეც ვიტყვი, ქართველი აგერ არის მეთქი... მაგრამ შემკრებლობითი, დიდებული ერთიანი აზრი დიდი ხანია დაიკარგა და ჩვენის გონებიდან ამოშრაო“.

ამ შემკრებლობითი დიდებული ერთიანი აზრის განმტკიცებას შესწირა ილიამ თავისი სიცოცხლე, ფიქრი, გრძნობა და ენება... საქართველოს „დაცემულის ვინაობის აღდგენა, ფეხზედ დაყენება და დაცვა ყოველის მისაღწევნელ ფათერაკისგან“—აი რა იყო ილიას „მიმართულება“.

სულგანაბული უგდებდა პოეტი ყურს საქართველოს ძარღვის ცემას და ამას სჩივოდა:

„მამულო, ჩემი ტანჯვა მხოლოდ
ეს არი,
...რომ შენ მიწაზედ ამდენ ხალხში კაცი არ არი
რომ ფიქრი ვანდო, გრძნობა ჩემი განეუზიარო!.“

ვინ იცის, იქნებ ერთად-ერთი ასეთი კაცი ის გულუბრყვილო მთიული ლელთ-დუნია გახლდათ, რომელსაც ილია გამოელაპარაკა კვავის გზით რომ ბრუნდებოდა საქართველოში. ილიამ ხომ კარგად იცოდა ხალხური ანდაზა: „ბარში რომ ჰკუა დაიკარგება, მთაში უნდა ეძიოთო!.“ მოხეველ ამცნო ილიას, თუ რატომ მოიშალა „ერთა საბჭო“:—„ადრიდან ავად თუ კარგად ჩვენ ჩვენი თავი ჩვენდვე გვეყუდნეს, მით ეყვის უკეთ... აწინა.. ერი დაგარდნილ, გალახულ არნ, ვრდომილ-კრთომილ... რაის ვაქნევ ცარიელ მშვიდობას, ცარიელ სტვა-ჩაით... რაი არნ მშვიდობა ცოცხალ კაცთათვის? რაი არნ მტრობა, თუ ერი ეროსს? ცარიელ მშვიდობა მიწყრიც გვეყოფისო“.

ილიაც ხომ ასე ფიქრობდა... მაგრამ მისი ნება ისეთი ძლიერი იყო, როგორც ნება მის მშობელ ქართველი ერისა, „ქედ-დრეკილი, მტვერ წაყრილი, მჭრის არ მცოდნე, არ რის მჭრელი, მჭრის არ მცოდნე, არ რის მჭრელი, სამარცხვინო გულგრილობას მის მიმართ: იდანავაც არ ვზრუნავთ სულ მცირე საქმე მაინც გავაკეთოთ, და თუ სხვას ვერას მოვახერხებთ, დავუჭდოთ მაინც აუარებელი თხზულებანი ამ მებრძოლისა და მოამაგისა, რათა ამ გზით საფასებით შევისწავლოთ ამ კაცის ბუნება, ამაგი და ღვაწლი.

სირცხვილი ჩვენთვის, დიდი სირცხვილი, რომ ასეთი, ჩვენთვისვე გამოსადეგი, საქმე ვერ მოგვიხერხებია, ვერ მოგვეგვარებია.

მართალია, კერძო თაოსნობით დაიბეჭდა ლექსები და მოთხრობანი ილიას ჭავჭავაძისა, მაგრამ ნუ თუ მისი ღვაწლი მხოლოდ ლექსების წერითა და სამაოდე შესანიშნავის მოთხრობის შექმნით განისაზღვრება მწერლობაში?..

ჩვენის ფიქრით, აუცილებლად საჭიროა, რაც შეიძლება მალე, დაიბეჭდოს სხვა მისი ნაწერებიც, რომელიც უფრო ცხად-ჰყოფს მის დიდს ბუნებას, მის იშვიათს ლიტერატურულს ნიჭს, მის მადლიან კალმის ამაგს. მრავალი მისი წერილი, „შინაური მიმოხილვის“ სახით, გაფანტულია ჟურნალ „ივერიის“ ნომრებში, ბევრი საგაზეთო, მაგრამ საყურადღებო, წერილია მის დროსვე გადაწერილი და ცალკე ინახება „წერა-კითხვის“ წიგნთ-საცავში. ამას უნდა მიემატოს სხვა წერილებიც, რომელიც გადაწერილი დარჩა და მოფანტულია სხვა ქართულ გაზეთებში. უნდა მიემატოს აგრეთვე სიტყვანი, წარმოთქმულნი სხვა და სხვა დროს საადგილ-მამულო ბანკის კრებაზედ, ან სხვა ადგილს ამა თუ იმ საყურადღებო საზოგადო საქმისათვის. ყოველივე ესე, ერთად თავმოყრილი, უნდა დაიყოს შინაარსის მიხედვით, და დაიბეჭდოს სრული კრებული ილია ჭავჭავაძის თხზულებათა.

ეს იქნება უკეთესი პატივისცემა დიდის მოამაგის ხსენებისა და თანუკეთესი დონისძიება ამ დიდისა და რთულის ბუნების კაცის სიყვარულით შესასწავლად. ასეთი შესწავლა მეცხრამეტე საუკუნეს გამბერაზ მღვაწისა მცირე სარგებლობას არ მოუტანს ქვეყანას, მეტადრე ახალგაზდობას, რომელ ც ძალიან ნაკლებად იცნობს ილია ჭავჭავაძეს და იმ ნახევარ საუკუნის საქ იანობას, რომელშიაც ცხოვრობდა და მოღვაწეობდა ეს შესანიშნავი კაცი.

ბევრი, ძალიან ბევრი ჩვენ შორის, დღესაც ნაკლებად არის მიხვდრილი, რა მადლიანის კალმის პატრონი იყო ილია ჭავჭავაძე. ეს მადლიანობა კალმისა სჩანდა არა მარტო პოეზიასა და პოეტურ პროზაში, არამედ საპუბლიცისტო, საკრიტიკო და საეკონომიო წერილშიაც კ. დღევანდელს ვითარებაში, როცა ასე გადეუხვიდა ჩვენი ქართული ენა, როცა ასე მოაკლდა ამ ენას ბრწყინვალება და თავისი ბუნებრივი ხასიათი, სწორედ მისწრებია ქ ნება ისეთის მწერლის ნაწერები, რომელსაც უადრესად აზის ბეჭედი მადლიანობისა, აზრის ნამდვილ ქართულით გამოქვისა. ამ მხრივ, ილიას ნაწერების შესწავლა დიდსა და ნაყოფიერს შედეგს მოიტანს, რადგან არ გვეულება სხვა მწერალი ქართველთა შორის მთელ მეცხრამეტე საუკუნეში, რომელიც ილიაზედ მეტს ენაწყლიანობას, მეტს მადლიანობას იჩენდეს ქართულში.

ჩემდა სამარცხვინოდ, უნდა გამოვტეხო ვთქვა, რომ ეგ მ დლიანობა ი. ჭავჭავაძის ქართულისა სავსებით ცხადი შეიქმნა ჩემთვის მხოლოდ ამ უკანასკნელ ორ-სამ წელიწადს, როცა უკვე მოხუცებას მივაღწიე. დაკვირდით ამ მხრივ მის ნაწერებს და თქვენთვისაც ცხადი შეიქმნება ეს გარემოება.

რაიცა შეეხება თვით ქართულის ღრმა ცოდნას ილია ჭავჭავაძ ს მიერ, მრავალ სხვა მაგალითებ შორის, მოვიხსენიებ ერთს, რომელიც მიამბო ამ დღეებში ერთ-ერთმა მისმა ნაცნობმა ახალგაზდამ. ჩემს თარგმანში ილიას შეჰხვედროდა ერთს ალაგას ასეთი გამოთქმაო, — მითხრა ახალგაზდამ: —დედა-კაცო,—ეუბნებოდა ალერსით გლეხი თავის ცოლს. ეს არ იქნებაო, ქართული არ არისო, როგორ სწერია რუსულ დედანშიო?—მკითხა ილიამ. რუსულში, უპასუხე მე—ასეა: жена, жена... და სხვ. ცოლი რომ დამეწერა უფრო არ ივარგებდა, აგრეთვე არ ივარგებდა: ქალო. მართალია, არც ეგ ივარგებდაო.—მაშ, როგორ უნდა ითარგმნოს მაგრეთის ალერსით მიმართვა?—ეკითხე გაოცებულმა.—როგორაც ასე: ჩემო საუკუნე. გლეხი ასე იხსენიებს თავის ცოლს, თავის ხიზანს, სენიებს თავის ცოლს, თავის ხიზანს, რადგან იმის ფსიხიკაში, ღრმად ქრისტეანულს ფსიხიკაში, ცოლი განსულიერებული თანამგზავრი, მეუღლე და მეგობარია მთელს იმ ხანში, რა ხანსაც ისინი ერთად იცხოვრებენ, მაშასადამე მთელს თავიანთ საუკუნეში.

მე იქნება ვერც კი მიმხვდარვიყავ, რა ღრმა ცოდნას ამჟღავნებს ეს ფაქტი ილიას მიერ ქართულისას, რომ სწორედ ამისთანა სიტყვა არ გამეგონა ასეთისავე აზრით თქმული ერთ შეზარხოშებულ და ხუმრობის გუნებაზედ დამდგარ ხნიერ გლეხისაგან, როცა იგი, სტუმრად მისული ნაცნობის ოჯახში თავის მეუღლეთურთ, ცალკე ოთახში დააწყენინეს. გლეხი დეინებით თხოულობდა, ჩემი „საუკუნე“ რატომ ჩემთან არ არისო.

გამაოცა, გამაკვირვა ენის ასეთის დეტალის, ქართულის ასეთის ნიუანსის ცოდნამ ილიას მიერ. დედა-ენა ბევრმა იცის, ქართული ბევრს ღრმად აქვს შესწავლილი, ძველი და ახალი ქართული შეთვისებულიცა აქვს, მაგრამ ასეთს წვრილმანებაც რომ ჩასწვდეს ადამიანი გლეხ კაცური კილო რომ ასე ღრმად ჰქონდეს შეთვისებული, მართლა დიდი ნიჭი უნდა ჰქონდეს ადამიანს, დიდი უნარი ენის აღდგომის აღებისა, გენიოსი უნდა იყოს ენისა. ტყუილად არ ამბობდა აკაკი—ილია ენის თეძიაო. თეძისა-კი რა მოგახსენოთ და სიტყვის დედა ხეღოვანი რომ იყო ილია, ეგ ცხადზედ ცხადია.

კარგი მცოდნეა, მაგალითად ქართლისა ავტორი ისტორიულის რომანისა „მიმქრალი შარავანდედი“. ღრმა ცოდნა ეტყობა ამ მწერალს ძველისა და ახალის ენისა; როგორც წყალი ისე მიმდინარეობას მისი ქართული, სუფთაა, გარანდული, ბროლივით დაკვირხული, მაგრამ ის ელვარება, ის ხელოვნება, რაც მზესავით აბრწყინვალებს ენას და მკითხველს შიგ გულში ჩ წვდომის უნარს აძლევს, ეს თვისება, ეს ნამდვილი მადლიანობა, ცოტად თუ ბევრად, აკლია. ჯიგრით წერა, მადლიანად წერა—აი რა ახასიათებს უაღრესად ილიას ენას პროზაში. დიაღ, ილია მართლა-მართლა ამ მხრივ დღესაც იმის სიმაღლემდე ვერავინ ავიდა პროზაში. თუ უახლოვდება ვინმე ილიას ამ მხრივ, უახლოვდება მართლა მართო ჭაბუკი ფშაველა თავის ნოველების ენითა.

ქართველი მამულიშვილის და მისი მადლიანი კალამი

შესრულდა ათი წელიწადი მას შემდეგ, რაც წუთისოფელს გამოასალმეს მოკიქული ეროვნულის იდეისა და ქართველთა გულის-ნადების მესაიდუმლე ილია ჭავჭავაძე. ათი წლის წინად ვერ დავიფარეთ მოხუცი და ღვაწლ-მოსილი კაცი გამხეცებულ ავაზაკთაგან, ვერ ვუღეთ ალღო მაშინდელ მიზეზ-ანს ვითარებას და პირში მივეცით სიკვდილს ჩვენის გათვითცნობიერების მოციქული, დიდის ჰკუისა და ბუნების კაცი. და მასუკანაც განვაგრძობთ, აგერ ამოდენა ხანია, სამარცხვინო გულგრილობას მის მიმართ: იდანავაც არ ვზრუნავთ სულ მცირე საქმე მაინც გავაკეთოთ, და თუ სხვას ვერას მოვახერხებთ, დავუჭდოთ მაინც აუარებელი თხზულებანი ამ მებრძოლისა და მოამაგისა, რათა ამ გზით საფასებით შევისწავლოთ ამ კაცის ბუნება, ამაგი და ღვაწლი.

სირცხვილი ჩვენთვის, დიდი სირცხვილი, რომ ასეთი, ჩვენთვისვე გამოსადეგი, საქმე ვერ მოგვიხერხებია, ვერ მოგვეგვარებია.

მართალია, კერძო თაოსნობით დაიბეჭდა ლექსები და მოთხრობანი ილიას ჭავჭავაძისა, მაგრამ ნუ თუ მისი ღვაწლი მხოლოდ ლექსების წერითა და სამაოდე შესანიშნავის მოთხრობის შექმნით განისაზღვრება მწერლობაში?..

ჩვენის ფიქრით, აუცილებლად საჭიროა, რაც შეიძლება მალე, დაიბეჭდოს სხვა მისი ნაწერებიც, რომელიც უფრო ცხად-ჰყოფს მის დიდს ბუნებას, მის იშვიათს ლიტერატურულს ნიჭს, მის მადლიან კალმის ამაგს. მრავალი მისი წერილი, „შინაური მიმოხილვის“ სახით, გაფანტულია ჟურნალ „ივერიის“ ნომრებში, ბევრი საგაზეთო, მაგრამ საყურადღებო, წერილია მის დროსვე გადაწერილი და ცალკე ინახება „წერა-კითხვის“ წიგნთ-საცავში. ამას უნდა მიემატოს სხვა წერილებიც, რომელიც გადაწერილი დარჩა და მოფანტულია სხვა ქართულ გაზეთებში. უნდა მიემატოს აგრეთვე სიტყვანი, წარმოთქმულნი სხვა და სხვა დროს საადგილ-მამულო ბანკის კრებაზედ, ან სხვა ადგილს ამა თუ იმ საყურადღებო საზოგადო საქმისათვის. ყოველივე ესე, ერთად თავმოყრილი, უნდა დაიყოს შინაარსის მიხედვით, და დაიბეჭდოს სრული კრებული ილია ჭავჭავაძის თხზულებათა.

ეს იქნება უკეთესი პატივისცემა დიდის მოამაგის ხსენებისა და თანუკეთესი დონისძიება ამ დიდისა და რთულის ბუნების კაცის სიყვარულით შესასწავლად. ასეთი შესწავლა მეცხრამეტე საუკუნეს გამბერაზ მღვაწისა მცირე სარგებლობას არ მოუტანს ქვეყანას, მეტადრე ახალგაზდობას, რომელ ც ძალიან ნაკლებად იცნობს ილია ჭავჭავაძეს და იმ ნახევარ საუკუნის საქ იანობას, რომელშიაც ცხოვრობდა და მოღვაწეობდა ეს შესანიშნავი კაცი.

ბევრი, ძალიან ბევრი ჩვენ შორის, დღესაც ნაკლებად არის მიხვდრილი, რა მადლიანის კალმის პატრონი იყო ილია ჭავჭავაძე. ეს მადლიანობა კალმისა სჩანდა არა მარტო პოეზიასა და პოეტურ პროზაში, არამედ საპუბლიცისტო, საკრიტიკო და საეკონომიო წერილშიაც კ. დღევანდელს ვითარებაში, როცა ასე გადეუხვიდა ჩვენი ქართული ენა, როცა ასე მოაკლდა ამ ენას ბრწყინვალება და თავისი ბუნებრივი ხასიათი, სწორედ მისწრებია ქ ნება ისეთის მწერლის ნაწერები, რომელსაც უადრესად აზის ბეჭედი მადლიანობისა, აზრის ნამდვილ ქართულით გამოქვისა. ამ მხრივ, ილიას ნაწერების შესწავლა დიდსა და ნაყოფიერს შედეგს მოიტანს, რადგან არ

პონტრ-რევოლუცია თუ ახალი რევოლუცია

მოსკოვის სახელმწიფო თათბირს თითქო უნდა გადმეტკუცებია დროებითი მთავრობის მდგომარეობა და მთლიანი ეროვნული პოლიტიკის ნიადაგი შეექმნა. აღმოჩნდა, რომ ეს მიზანი მიუწვდომელი ყოფილა. შინაგან ქაოსობისა და დაშლის პროცესი გრძელდება და დროებითი მთავრობა დღეს უფრო უძლურია ვიდრე ოდესმე ყოფილა ამ ექვსი თვის განმავლობაში. რევოლუციის ნახევარი წლის თავი მან შეთქმულობის საფრთხეს ქვეშ გაატარა. შეთქმულობა მარჯვნივ, შეთქმულობა მარცხნივ; შეიძლება ითქვ ს, რომ კერენსკის ბეწვის ხიდზე უხდება სიარული.

უკანასკნელი კვირა დიდი მთავრების შეთქმულობის კვირა იყო. ჯერ გამოძიება არ დამთავრებულა, მაგრამ როგორც წინასწარ გამოქვეყნებული ცნობებიდან სჩანს, მას ნაკლები მნიშვნელობა უნდა ჰქონდეს ვიდრე ზოგიერთ დამფრთხალ ფანტაზიას წარმოუდგენია. უკილობელია ის ფაქტი, რომ რუსეთის საზოგადოების მარჯვენა ნაწილში ბოლო დროს გაძლიერდა რეაქციური სულისკვეთება. მაგრამ გამოურკვეველ გრძნობიდან განსაზღვრულ მოქმედებამდე გარგა დიდი მანძილია, რეაქტავრაციას კი ჯერ კიდევ ძალა არ შესწევს აშკარა ბრძოლის დაწყებისათვის. არც ხალხის ფართო მასას, არც ჯარის უდიდეს ნაწილს ჯერ კიდევ არ დაჰკარგვია ნდობა რევოლუციისადმი. რევოლუციას არც ობიექტიურად ამოუწურავს თავის თავი: დიდი ეკონომიურ-საზოგადოებრივი საკითხები ჯერ კიდევ გადაუწყვეტელია. ამიტომ ძნელი მოსალოდნელია, რომ დღეს-დღეობით რესტავრაციას მოწოდებამ ძლიერი გამომძახილი იპოვოს რუსეთში.

დიდი მთავრების საოპერეტო შეთქმულებასთან შედარებით გენერალ კორნილოვის ცდას უფრო დიდი მნიშვნელობა აქვს, რასაკვირველია. ტარნოპოლისა და რიგის გმირი შუამავლის შემწეობით ცდილა სახელმწიფოებრივი ცვლილების მოხდენას, როგორიც ნაპოლეონმა მახვილის შემწეობით მოახდინა. ეს ასე ვსთქვათ გენერალ კორნილოვის 18 ბრიუმერია.

მაგრამ თუ ძლევამოსილ კორსიკელს მთელი იმდროინდელი ფრანგის ჯარი მისდევდა, დამარცხებულ რუსის გენერალს დღეს ჯარში ალბად არავინ თანაუგრძნობს გარდა რეაქციონერი ოფიცრობისა და ყაზახ რუსობის ერთი ნაწილისა. ამ ძალებით საკუთარო შემთხვევაში კონტრ-რევოლუციის დაწყება შესაძლებელია, მაგრამ ძნელია მისი ბედნიერად დამთავრება. თუ გენერალმა კორნილოვმა გაჰბედა და კერენსკის ასეთი თავხედური წინადადება გაუგზავნა, ეს იმითი კი არ აიხსნება, რომ მას თავისი საკუთარი ძალების შეურყეველი იმედი ჰქონდეს, არამედ იმით, რომ ჯარგად ესმის დროებითი მთავრობის დღევანდელი უმწეობა.

მაგრამ დროებითი მთავრობის უძლურება სრულიადაც არ ნიშნავს რევოლუციის უძლურებას. მთავრობის მარცხენა ფრთა ვებ-ვებერკაში სდგანან ძალიან ძლიერი გენერალ კორნილოვს შეუჯახებიან, თუ მან სამოქალაქო ომის დაწყება გაჰბედოს. და კერენსკის სწორედ ამ უკიდურეს მემარცხენეებისაგან მოელის უდიდესი საფრთხე. ამას თვით მინისტრ-პრეზიდენტიც უნდა გრძნობდეს. თუ დიდი მთავრების შეთქმულობის გარშემო მან ასეთი განგაში ასტეხა, ეს ალბად იმით აიხსნებოდა, რომ ცხადლობდა საშიში ჩრდილებით გაეერთიანებინა ხალხი, რომელიც მისმა ენაწყლიანობამ ოდნავაც ვერ გააერთიანა.

როგორც სჩანს, ეს ცდა უნაყოფოა. ეკრიდ წოდებული ბოლშევიკების გავლენა რუსეთში თანდათან ძლიერდება. მათი ენა უფრო მკვეთრი და შეურიგებელი ხდება. სატახტო გაზეთებში ცნობა იყო, რომ ბოლშევიკები სექტემბრის პირველ რიცხვებში ეპირებენ ხელ-ახალი რევოლუციის მოხდენას. შეიძლება ეს ცნობა დაშინებული ფანტაზიის მიერ იყოს გაზვიადებული, მაგრამ ყოველს შემთხვევაში უეჭველია, რომ ადრე თუ გვიან აფეთქება აუცილებელია.

პეტროგრადის საქალაქო არჩევნებმა ბოლშევიკების მეუღლოდნელი სიძლიერე გამოაშკარავა. ამ პარტიის წინამდეგ სისტემატიური ბრძოლა სწარმოებდა: ჯერ დაცინვით ებრძოდნენ, შემდეგ დაშუაღებით. ბოლოს მის მეთაურებს უდიდესი დანაშაული დააბრალეს: სახელმწიფო ღალატი და სამშობლოს გაცვლა ვილჰელმის ოქროში. ამისდა მიუხედავად პეტროგრადის მცხოვრებლებმა ქალაქის საბჭოში 67 ბოლშევიკი აირჩია. თითქმის იმდენივე, რამდენიც სოციალისტ-რევოლუციონერები და ბევრად მეტი ვიდრე კადეტები.

აშკარაა, რომ სატახტო ქალაქში ნდობა გამოუცხადა ენერგიულ სამშვიდობო პოლიტიკას, რომელსაც ბოლშევიკები აწარმოებენ. მაგრამ დროებით მთავრობისთვის ეს უდიდესი მარცხია. სატახტო ქალაქი მეთაუროობს რუსეთის რევოლუციას, ის მთელი ქვეყნის ძალთა განწყობილების მაჩვენებელია. ამ პოლიტიკურ ცენტრში კი ბოლშევიკებს დღეს-დღეობით მხოლოდ ერთად-ერთი სერიოზული მოწინააღმდეგე ჰყავთ: ხალხის თავისუფლების პარტია. სოციალისტ-რევოლუციონერების პარტია კი დღეს იმავე როლს თამაშობს, რომელსაც საფრანგეთის რევოლუციურ კონვენტში ეჭირათ წოდებული „ჭაობი“ თამაშობდა: ის ხან მარჯვნივ იხრება, ხან მარცხნივ, მომენტის მოთხოვნილებისა და კარნახის მიხედვით. ბოლო დრომდე ს. რევოლუციონერები მენშევიკ პატრიოტებთან იყვნენ რევოლუციურ საბჭოებსა და პრესაში. დღეს ხმას უფრო ხშირად მენშევიკ-ინტერნაციონალისტების რეზოლუციებს აძლევენ. ადვილი მოსალოდნელია, რომ ხვალ ძლიერი ბოლშევიკებისკენ გადაიხრებიან. მთავრობის პარტიაც ნაკლებ საიმედო გახდა მთავრობისათვის.

გერონტი ქიქოძე.

რევოლუცია

პონტრ-რევოლუცია დაიწყო

გენერალ კორნილოვის მოთხოვნილება

პეტროგრადი, მარიამობისთვის 27. განცხადებენ. მარიამობისთვის 26 გენერალ კორნილოვმა მომაგზავნა სახელმწიფო საფათბეროს წევრი ვლად. ნიკ ლვოვი. იმ მოთხოვნილებით, რომ დროებით მთავრობას მისთვის გადაეცა მთელი სამოქალაქო და სახელო უფლება მოსილება, რათა მას თვითონ შეედგინა რუსეთის ახალი მთავრობა. რომ სახელმწიფო სათათბიროს წევრს ვლად. ნიკ. ლვოვს მართლა ჰქონდა ეს კორნილოვისაგან დავალებული— ეს თვით კორნილოვმა დაადასტურა პირდაპირს მავთულით ჩემთან ლაპარაკის დროს. ეს მოთხოვნილება რომელიც მიმართულია დროებით მთავრობისკენ—არის სურვილი რუსის სახოგადოების ზოგიერთ წრეებისა, რომელთაც სურთ ისარგებლონ რუსეთის მძიმე მდგომარეობით და ისეთი სახელმწიფოებრივი წესწყობილება დაამყარონ, რომელიც სრულიად ეწინააღმდეგება რევოლუციით შენაძენ უფლებებს. ამის გამო დროებით მთავრობამ საჭიროდ სცნო: სამშობლოს, რევოლუციის და რესპუბლიკურ წესწყობილების სახსნელად მიღებულ იქმნას სასწრაფო და უკანასკნელი ზომები, რათა ძარიან-ფესვიანად აღმოფხვრას ყოველი ცდა უმაღლესი ხელისუფლების ხელში გადასაცემად. მთავრობა მარცხნივ მდგარ ორგანიზაციებს და პარტიებს მოუწოდებს, რომ ამ ბრძოლაში ხელი შეუწყონ მთავრობას. ამ ბრძოლაში მთავრობა ეყრდნობა ჯარის ნაწილებს, რომელნიც ერთგულებას აცხადებენ მთავრობისადმი და ფრონტის ნაწილებს, რომელნიც ჯერ ჯერობით ნეიტრალურ მდგომარეობას იჭერენ.

გაზეთის დახურვა.

პეტროგრადი. მარიამობისთვის 24. საგუბერნიო მინისტრის ბრძანებით მინსკში გაზეთ „ვეჩერნაია“-ს გამოსვლა შეჩერებულ იქმნა.

კონტრ-რევოლუციონერთა მოქმედება ნიუნი-ნოვგოროდში.

ნიუნი-ნოვგოროდი. მარიამობისთვის 26. მუშათა, ჯარისკაცთა და გლეხთა დეპუტატების საბჭოს მოწოდება აღნიშნავს კონტრ-რევოლუც ური ძალთა გაძლიერებულ მუშაობას და მოუწოდებს მუშებსა და ჯარისკაცებს უსუსრადდებოდ დასტოვონ ს ხვა და სხვა ხმები და მშვიდად განაგრძონ თავიანთი მუშაობა.

კონტრ-რევოლუციური პროკლამაციები კიევში

კიევი. მარიამობისთვის 25. გაზრიკეს 12-გან მემარჯვენენი. აღმოაჩინეს წერილები. სტამბა „განახლება“-ში (ძველად ორთავიანი არწივი) კონტრ-რევოლუციონური პროკლამაციები იპოვეს. გამომძიებელ მოხელეებმა იპოვეს კონტრ-რევოლუციონურ წრის პროტოკოლი, რომელიც ერთ-ერთ სხდომაზე ყოფილა შედგენილი.

სუხომლინოვის გასამართლება

ერანდოკოვის ჩვენება.

პეტროგრადი. მარიამობისთვის 25. მოწმე ერანდოკოვი განაგრძობს: როდესაც მიასოედოვის შესახებ არა სასიამოვნო ხმები გავრცელდა, მე „სუხომლინოვის დავალებით, საქმის გამოძიებას შეუდექი. გამოირკვა, რომ მიასოედოვთან შპიონობაში ეჭვმიტანილი პირები მიდიოდნენ. ეს სუხომლინოვს ვაცნობე, მაგრამ მიასოედოვი რამდენიმე ხანი კიდევ დარჩა სამსახურში.

კურლოვის ჩვენება.

გამოცხადდა გენერალ კურლოვის ჩვენებები. თურმე მას ორჯელ შეუტყობინებია არასასიამოვნო ცნობები მიასოედოვის შესახებ, მაგრამ სუხომლინოვს მაინც მიუღია მიასოედოვი სამსახურში.

ვისარიონოვის ჩვენება.

საპოლიციო დეპარტამენტის დირექტორად ნამყოფ ვისარიონოვის ჩვენებით, მიასოედოვს ჟანდარმთა კორპუსში უთხოვნია სამსახური, მაგრამ პოლიციის დეპარტამენტს მეტად არა სასურველი ჩვენებები მიუცია.

ბორის სუვორინის ჩვენება.

„ნოვოე-“სა და „ვეჩერნეე ვრემია“-ს რედაქტორმა ბორის სუვორინმა განაცხადა, რომ მას შემდეგ, რაც გუჩკოვმა, „ვეჩერნ. ვრ“. საშუალებით მიასოედოვის ჯაშუშობის შესახებ ცნობები გამოაქვეყნა—მიასოედოვი ცდილობდა თავი გაემართლებინა, მაგრამ ამისთვის შესაფერ საბუთებს კი არ ადგენდაო. ერთხელ მიასოედოვი გზაში შეჰ-ჩებებია სუვორინის და საცემნელად მივარდნია. სუვორინს პენსნე ჩამოუგლეჯია და მიასოედოვს თვალთ ნაკლებობის გამო რევოლვერი ვედარ მოუხმარებია. ამ დროს კუპლერი მისულიყო და მიასოედოვი წაეყვანა. სუვორინს მიასოედოვის დუელში გამოწვევა გადაეწყვიტა, მაგრამ სეკუნდანტ ოფიცრებს განეცხადებინათ, რომ მასთან დუელი შეუძლებელი იყო. მიასოედოვს სუვორინისთვის ცილისწამებაზე უჩივლია, მაგრამ სასამართლოს სუვორინი გაუმართლებია.

მიასოედოვის ქვრივის ჩვენება

პეტროგრადი. მარ. 25. გამოცხადდა მიასოედოვის ქვრივის ჩვენება. იგიც იყო სასამართლოში მიცემული; პირველად გაამართლეს, მაგრამ საქმის მეორედ განხილვისას კატორგა მიუსაჯეს, მაგრამ მალე გადასახლებად შეუცვალეს. მისი ჩვენება მათ ოჯახურ ცხოვრებას შეეხება და მეტად არა საინტერესოა.

შტაბის უფროსის ი-დ ოდიშელიძის ჩვენება

ოდიშელიძის ჩვენებით, მიასოედოვი სუხომლინოვის მიწერილობით მიუღიათ სამსახურში. შტაბს სუხომლინოვის წერილისა გამო მიასოედოვზე სხვა ცნობები აღარ მიუკითხავს.

მიასოედოვის ჩვენება.

გამოცხადდა პოლკოვნიკ მიასოედოვის ჩვენება. როგორც მას განუცხადებია, სტოლიპინის სიკვდილის შემდეგ იგი ჟანდარმთა კორპუსში ყოფილა მიღებული და შემდეგ სამხედრო მინისტრთან ყოფილა გაწერილი. მას დავალებული ჰქონია ჯარში სარევოლუციო მოქმედებათა შესახებ სუხომლინოვისათვის მოხსენების წარდგენა. მას უნდა წარედგინა აგრეთვე მნიშვნელოვანი ცნობები კონტრ - ზვერვის შესახებ. სუხომლინოვს მისთვის წერილობითი განკარგულებები არ მიუცია. ჩაუბარებია მხოლოდ დაუმეძდავი კონვერტი, საიდუმლო დოკუმენტით—საფრანგეთის მოკავშირული ხელშეკრულება. ეს უკანასკნელი მიასოედოვს მთავარ შტაბის უფროსისათვის უნდა გადაეცა პირადად. როგ ეს მართლა მას ჰქონდა დავალებული უწერილოდაც დაუჯერებდნენ რადგან იცოდნენ, რომ მიასოედოვს დიდი ნდობა ჰქონდა დამსახურებული სუხომლინოვისა.

ანდრონიკოვის წერილები ნადედოფლარ თან.

გამოაცხადეს ანდრონიკოვის მიერ ნადედოფლარ ალექსანდრასთან მიწერილი წერილები. წერილებში ნათქვამია, რომ კაცების დამლუპველად ხშირად დედაკაცები გამოდიან ხოლმეო. სუხომლინოვიც ცოლის მსხვერპლი გახდა. მის დასაკმაყოფილებლად სუხომლინოვმა პატიოსან კაცის სინდისი გაყიდა და დაიწყო ათასგვარი მოგზაურობა. იღებდა საგზაოს და ყოველნაირ ქრთამს. სხვა და სხვა მაღალ თანამდებობაზე ცოლის სურვილით ინიშნებოდნენ ესა თუ ის პირნი. მის სურვილით დაინიშნენ კურლოვი და რენნენკოვი. სუხომლინოვის ანდრონიკოვი სუბუქ ჰკვის პატრონად ხატავს.

ომი და ზავი

დეკეშები

რუსეთის ფრონტი

პეტროგრადი. მარიამობისთვის 26. ოფიციალი. **დასავლეთის ფრონტი.** რიგის რაიონი უცვლელადაა. მტრის ცხენოსნები გვზვერავენ. იაკობშტადტის რაიონში მტრის მფრინავთა გაცხარებული მოქმედებაა. იაკობშტადტში ჩამოყრილ ყუმბარებით მოკლულია შემხვედ რაზმის უფროსი ექიმი, დაჭრილია მოწყალების და და სტუდენტი. დანარჩენ ფრონტზე არაფერია ცნობებითი.

რუმინეთის და კავკასიის ფრონტი. სროლა და მზვერავთა მოქმედებაა.

ბალტიის ზღვა. მარიამ. 25. მთელი დღის განმავლობაში მტრის 23 ჰიდროპლანი ესხმებოდა ცირელს, არენსბურგს და კუივასის რაიონს. რიგის ყურეში მტრის ხუთ ჰიდროპლანმა იერიში მოიტანა ჩვენს მზვერავ ნაღმოსნებზე. არენსბურგთან საჰაერო ბრძოლაში მტრის ჰიდროპლანი ჩამოვაგდეთ. ჰიდროპლანი დაიწვა. მზვერავ ნაღმოსნებმა რიგის ყურეში მტრის წყალქვეშა ნაღმოანები აღმოაჩინეს. ორბენის სრუტეში მტრის გემებს ჩვენმა სანაპირო ბატარეამ სროლა აუტეხა და უკან გააბრუნა.

მფრინავთა მოქმედება. ოგინის არხზე მდებარე დაბა ტილეხანს ჩვენმა მფრინავებმა სროლა აუტეხეს. ამ დაბაში გერმანელ პოლკის შტაბი სდგას.

პეტროგრადი. მარიამობისთვის 27. ოფიციალი. **დასავლეთის ფრონტი.** რიგის მიმართულებით, მტერმა გადო ხიდები ლიფლიანდიის ა-ს ქვემო მდინარეებში, და აძლიერებს ჯარებს მის ჩრდილო ნაპირებზე, რომლებსაც იცავენ ცხენოსანი ჯარები და თან. ზვერავენ ჩვენს ბანაკებს. ფსკოვის გზატკეცილზე, ზეგევოლდას მიდამოებში, მტრის მოწინავე რაზმები ებრძვიან ჩვენსას. ამის სამხრეთით, დვინამდე, სროლაა ჩვენს მოდარაჯე ნაწილებსა და მტრის მოდარაჯე ნაწილებს შორის. ჩვენი მფრინავები გადმოგვცემენ, რომ დიდი მოძრაობაა მტრისა იაკობშტადტსა და დვინსკის მიდამოებში.

რუმინეთის ფრონტი. ქალაქ რადაცის სანახრეთით, სალამოს, 26 მარიამობისთვის, მტერმა ასტეხა სროლა და შემოგვიტია, მაგრამ კონტრ-შეტევით უკუ-გაგდეთ. ფრონტის დანარჩენ ნაწილებში სროლა და მზვერავთა მოქმედებაა. 25 მარიამობისთვეს მტრის ჰაეროპლანებმა ყუმბარები დააყარეს სადგურ აიუდას.

კავკასიის ფრონტი. სროლაა.

მფრინავთა მოქმედება. ჩვენმა თვითმფრინავებმა დააყარეს ყუმბარები მტრის საწყობს ს ოფელ როძესთან და ავრეთვე სოფელ ოზარიჩს ოგნინის არხზე, სადაც იწყოფებოდა გერმანელთა პოლკის შტაბი.

რიგის ყურე. ამ უკანასკნელ კვირის განმავლობაში გერმანელები უმთავრესად რიგის ყურეში მოქმედობენ. მათ მფრინავებმა ჩვენ მაშველ გემებზე „კობჩიკ“-ზე და „ლოტ“-ზე მოიტანეს იერიში და ცოტათი დაგვიზიანეს. მოკლულია მემანქანე და ფერშალი, დაჭრილია მეზღვაური. მტრის „ცეპელინებმა“ პერნოვზე გადმოიარეს და გაიანაშში ყუმბარები ჩამოყარეს.

პეტროგრადის დაცლა

თავზარდამცემი ხმები.

პეტროგრადი. მარიამობისთვის 26. პეტროგრადის სოლქო ლაშქრის მთავარსარდალი, უპასუხისმგებლო პირთა გ ნ პეტროგრადის შესახებ თავზარდამცემ ხმების გავრცელების გამო, მოუწოდებს მცხოვრებთ, სრული სიმშვიდე იქონიონ. იგი აცხადებს, რომ ყოველივე ცდას პეტროგრადში არეულობის გამოსაწვევად, დროებითი მთავრობა ჩააქრობსო.

პეტროგრადის მეციხოვნენი

პეტროგრადი. მარ. 26. ჯარის-კაცთა სექციის გუშინდელ სხდომაზე დაადგინეს, რომ პეტროგრადის მეციხოვნენი ფრონტზე გაიგზავნონ.

განკეგების გადატანა

პეტროგრადი. მარ. 26. სალამოს გაზეთების ცნობით გუშინ პეტროგრადის ყველა ბანკების წარმომადგენელთა სასწრაფო სხდომაზე პეტროგრადში სალარისთვის საქმის გამწვავების გამო ბანკების ევაკუაცია გადაწყდა. იმ შემთხვევაში თუ პეტროგრადს დიდი საფრთხე შეუმზადდა დაიცალოს სახელმწიფო ბანკიც.

ხმები ხოცვა-ჟლეტის შესახებ პეტროგრადში

პეტროგრადი. მარ. 26. ქალაქში ხმები გავრცელდა, ვითომც მარიამობისთვის 27-სათვის ხოცვა-ჟლეტა მზადდებოდეს. ამის გამო დეპუტატთა საბჭოს აღმასრულებელმა კომიტეტმა და პროფესიულ და ქარხანათა კომიტეტებმა მოწოდებები გამოუშვეს. მოწოდებაში ნათქვამია: ამ ხმებს რევოლუციის მტრები და პროვოკატორები ავრცელებენ. მათ სურთ ჯარის კაცთა და მუშების ქუჩებში გაწვევა რომ სისხლის ღვრით წაელეკონ რევოლუცია. არც ერთი, მშრომელთა ორგანიზაცია, არც ერთი დემოკრატიული პარტია არ მოგიწოდებთ ასეთ გამოსვლისათვის. მოქალაქენო! თავზარი ნუ დაგეცემათ. მუშათა და ჯარისკაცთა ორგანიზაციები დარჯად უდგანან რევოლუციას.

პეტროგრადის თავდაცვა მფრინავთაგან

პეტროგრადი. მარიამობისთვის 27. პეტროგრადის დაცვის მფრინავთა შტაბის უფროსმა, შტაბს-კაპიტანმა ვოტინცევმა სთქვა: „პეტროგრადისთვის საშიშოა მფრინავთა თავდასხმა, მაგრამ საშიშოა არა ჰაეროპლანები, არამედ ცეპელინები. ჰაეროპლანებს შეუძლიანთ იფრინონ ჩამოუსვლელად 700 კილომეტრი. უახლოესი ადგილი გერმანელთ მანაკისა და პეტროგრადს შორის არის 850 კილომეტრი. გერმანელები აჩქარდებიან გადმოიტანონ ცეპელინების სადგური რიგაში და მაშინ შეეძლებათ გვეწვივნენ და გაბრუნდნენ კიდეც. სანამ ჩვენი ფლოტი ბრძანებლობს რიგის ყურეში, ცეპელინებისა და ჰაეროპლანების თავდასხმა საეჭვოა, ხოლო, როცა ჰსკოვს დაუახლოვდებიან, მაშინ კი, ეჭვს გარეშეა, რომ მათი თავდასხმა პეტროგრადზე გაბზარდება. ჩვენ საკმაოდ გვაქვს ჰაეროპლანები და თანდათან გვემატება ახლად გაკეთებულები. დიდი დახმარება აღმოგვიჩინეს ამ საქმეში ინგლისმა და საფრანგეთმა. ჩვენ საუკეთესოდ ვართ მომზადებულნი მტრის მფრინავთა დასახვედრად. მცხოვრებთ გუჩვენებთ საუკეთესო საფუძვლებს თავდაცვისას. სახლებში დაიდგმება სირენები, რომლებიც ატყობინებენ ხალხს, როცა უნდა დიმალონ და ცეცხლი ჩააქრონ, რომ ჭალაში კუშეტ სიბნელეში იყოს. უკვე შემუშავებულია შეთანხმებული მოქმედება სანიტარულ, ცეცხლის მქრობელ და სახედრო რაზმებისა. განსაკუთრებული ყურადღებაა მიქცეული განაპირა ჭარხნებისა და სამხედრო შენობათა დაცვაზე. ერთი სიტყვით, გაკეთებულია ყველაფერი, რომ დავცვათ პეტროგრადი. ჯარის უფროსთა და ჯარის კაცთა შორის სრული თანაზიარობაა და ეს არის უმთავრესი წინდი ჩვენი გამარჯვებისა.

საფრანგეთის ფრონტი

პარიზი. მარიამობისთვის 25. დღეს დიდი წვიმა მოვიდა. ლანსს ჩრდილო-დასავლეთით ჩვენ წინ წავიწიეთ. გერმანელთა კონტრ იერიში მოიგერიეთ. არმანტერის აღმოსავლეთით გერმანელებმა მოუულოდნელი თავდასხმა სცადეს, მაგრამ ამაოდ. ფრეზენბერგის ჩრდილოეთით დღეს დილით მტრის ასპარეზებზე მივიტანეთ იერიში. გერმანელებმა არმარტერს გაცარებული სროლა აუტეხეს. სხვათა შორის მათ მფრინავების ყუმბარებს 37 ტყვე გერმანელი შეეწირა. 43 დაჭრილია.

პარიზი. მარიამობისთვის 26. დღის ოფიციალი. წუხელ გერმანელები სერნის რაიონში, კურსის ჩრდილოეთით, რეიმსის აღმოსავლეთის და ლოტარინგიაში შეეცადნენ მოულოდნელ თავდასხმას, მაგრამ საარტილერიო ცეცხლით მოვიგერიეთ. „304“ სიმაღლის ჩრდილოეთით და მასის მარჯვენა მხარეზე მტერს თავს დავესხით და ტყვეები წამოვიყვანეთ. მასის ორსავე მხარეს დიდი საარტილერიო ცეცხლი მძვინვარებს.

ინგლისის ბანაკის ცნობა

ლონდონი. მარიამობისთვის 25. ლანსის მახლობლად, არმანტერის ჩრდილო-აღმოსავლეთით მტერმა ჩვენს ასპარეზში შემოპრა მოისურვა, მაგრამ ამაოდ. ფრეზენბერგის ჩრდილოეთით ასპარეზი დავსტოვეთ, ლანსის ჩრდილოეთით, იპრ-მემენის გზაში არტილერია მოქმედობს.

ლონდონი. მარიამობისთვის 26. გუშინ გაზრილის მიდამოებში ერთი ჩვენი რაზმი მარჯვედ დაესხა მტერს თავზე. იპრის უბანში პატრულების შეტაკებას ბილო არ ეღება. მტერმა დიდი ზარალი ნ ხა.

ლონდონი. მარიამობისთვის 26 არტ ურის მიდამოებში გერმანელთა არტილერია დიდ მოქმედებას იჩენდა. ქვეითთა ჯარს ბრძოლა არ ჰქონია.

იტალეთის ფრონტი.

რომი. მარიამობისთვის 24. გუშინდელი ოფიციალი. გუშინ იულიუსის ალპებში ბრძოლა განახლდა დაცხარე ბალითი მიდგომ ვანრცას ზეგანზე. ოკრაგლოს სამხრეთ დასავლეთით მნიშვნელოვანი ასპარეზ დავიპირეთ. გორიცის ჩრდილო აღმოსავლეთით ცხარე ბრძოლა გრძელდება. დღეს 86 ოფიცერი და 1602 ჯარისკაცი წამოვიყვანეთ ტყვედ. კარსოსთან მტერმა იერიში მოიტანა ჩვენს ასპარეზზე. სამხრეთისკენ ბრესტოვიცის ღელესა და ზღვის შუა დილას „146“ გორაკსა და ფლონდარის ჩრდილო - აღმოსავლეთით და ლაკავიჩის ჩრდილო - აღმოსავლეთით სარკინი-გზა ტუნელის შუა მტერს გამარჯვება ჰხვდა. შუადღის შემდეგ კონტრ-იერიშით ასპარეზები დავიბრუნეთ. ამასთან წამოვ ყვანეთ 402 ტყვე. მათში 14 ოფიცერია. ბრძოლაში ჩვენი 261 ჰაეროპლანი მონაწილეობდა.

ახლო აღმოსავლეთი.

ლონდონი. მარიამობისთვის 26. სტრუმის ფრონტზე ჩვენმა პატრულებმა მტერს საგრძნობი ზარალი მიაყენეს და რამდენიმე ტყვეც წამოიყვანეს. დოირანის ფრონტზე, დელორზელის ჩრდილოეთით მტერმა ჩვენი მოწინაე ადგილები დაიჭირა, მაგრამ მალე დავაცლევინეთ.

აღმოსავლეთი აფრიკა

ლონდონი. მარიამობისთვის 26. დასავლეთ რაიონში აბუნოზადან გერმანელები გავდევნეთ და მალინიე დავიჭირეთ. პნეს მიდამოებში ჩვენ იერიშები მივიტანეთ გერმანელებზე და რამდენიმე კონტრ იერიში მოვიგერიეთ.

მე-7-ე სამხედრო სესხი გერმანეთში

სტოკჰოლმი. მარიამობისთვის 25. გერმანეთიდან იუწყებიან: მე 7-ე სამხედრო სესხი იმავ პირობებით გამოიცემა რა პირობითაც მე-6-ე სამხედრო სესხი. ხელის მოწერა ენკენისთვის 6-დან დაიწყება.

რიგოს სამინისტროს გადადგომა.

პარიზი. მარიამობისთვის 25. რიბომ კაბინეტის გადადგომის შესახებ პრეზიდენტ პუანკარეს თხოვნა მიართვა. პუანკარე სთხოვს პალატათა პრეზიდენტების დაბრუნებამდე გადადგომა გადასდონ, რომ რიბოს საშუალება ჰქონდეს საჭირო მოლაპარაკებისათვის.

უკანასკნელი დეპეშები მოსკოვი.

საკუთარ კორესპონდენტისაგან

მარიამობისთვის 26 ის ხდომაზე დროებითი მთავრობა ამიერ-კავკასიის კომიტეტისთვის საბოლოოდ შემუშავებულ დებულებას განიხილავს. პროექტით მეფის ნაცვლის მთელი უფლება გადაეცემა კავკასიის ყუველა ეროვნებათა წარმომადგენლების კომიტეტს.

—

იუწყებიან, რომ კერენსკიმ პასუხის მიგება ლვოვი დაატუსაღა. სოც ალისტ-მინისტრებმა ითათბირეს და გადასწყვიტეს ენერგიულად იმოქმედონ. სალამოზე კორნილოვი თანამდებობიდან არ გადამდგარა და ლაშქრიდან არ წასულა.

—

გაიცა განკარგულება კორნილოვის დაპერის შესახებ. მინისტრები მას ავანტიურისტად თვლიან.

—

ჰგონიათ, რომ კონტრ რევოლუციონური ცდა მარცხდება. ხმებია, რომ კერენსკის მეთაურობით თორმეტ კაცისგან შემდგარი დირექტორია არსდება.

—

პეტროგრადი. მარიამობისთვის 25. დროებითმა მთავრობამ დაადგინა —გაუქმებულ იქმნას ამ წლის მკათათვის 12-ს მის მიერ თურქესტანის შესახებ დამტკიცებული დადგენილება. ხსენებული დადგენილება მიწის თავისუფლად მოხმარებას ჰკრძალავდა.

—

აბო. მარიამობისთვის 25. აბოს ფოჩტამტის უფროსი მოსამსახურეთა მოთხოვნილებისამებრ სენატმა თანამდებობიდან გადააყენა. გაფიცვა დასრულდა.

ქრონიკა

თბილისი

ხმები ნიკოლოზ ნიკოლოზის ძის შესახებ. როგორც ამბობენ, თბილისში ცნობა მისულა, ვითომც დიდი მთავარი ნიკოლოზ ნიკოლოზის ძე რომანოვი იალტიდან სადღაც წასულიყვეს მალულად. ფიქრობენ რომ იგი უნდა იმყოფებოდეს ჩრდილო კავკასიაშიო.

ირ. წერეთელი საქართველოში მოდის. ირაკლი წერეთელს ექიმებმა პეტროგრადიდან გამოსვლა ურჩიეს. იგი საქართველოში მოდის.

მიტინგები. მარიამობისთვის 27-ს „თავისუფლების სესხის დღეს“, თბილისში მრავალ ადგილას მოხდა სახალხო მიტინგი და სხვა და სხვა რეზოლუცია გამოიტანეს. ნაძალადევის მიტინგზე „ბოლშევიკების“ რეზოლუციამ გაიმარჯვა.

თბილისში ჩამოვიდა გენ. მიშლაევსკი, რომელიც ერთ დროს მეფის ნაცვლის ვარანცოვ-დაშკოვის თანაშემწედ იყო აქ. გენერალი თბილისიდან ჩრდილო-კავკასიაში გაემგზავრა და რამდენიმე ხნის შემდეგ ისევ თბილისში დაბრუნდება. როგორც ამბობენ, მიშლაევსკის დავალებული აქვს მოხსენება წარუდგინოს მთავრობას კავკასიის მხედრობისა და სტრატეგიულ მდგომარეობის შესახებ.

საეკლესიო არჩევნები. ნაძალადევის ეკლესიის მრევლმა, კვირას, მარიამობისთვის 27, საეკლესიო კრების დელეგატთა ამორჩევლებად აირჩია დავ. ჩიქოვანი და მიხ. ხერხეულიძე.

პარტიული კრება. დღეს, სალამოს 8 საათზე ქართული გიმნაზიის დარბაზში დანიშნულია ერ.-დემ. პარტიის კრება. კრებაზე მოხსენებას წაიკითხავს შალვა ქარუმიძე თანამედროვე მომენტზე, და ბ. გ. ჟურული აუხსნის საზოგადოებას ქალაქის თვითმართველობის განყოფილებათა უბნებში დაარსების საჭიროებას და მათს მნიშვნელობას.

დეპეშა შრომის მინისტრს. თბილისის მუშათა და სალდათების დეპუტატთა საბჭოს მუშათა სექციამ შემდეგი შინაარსის დეპეშა გაუგზავნა შრომის მინისტრს სკობელევს: დეპეშამ ცნობა მოგვიტანა, ვითომც თქვენ დაგედგინოსთ, რომ მიღება და დაგედგინოსთ მუშა-მოსამსახურეებისა საქმის თხოვნა მუშა-მოსამსახურეებისა საქმის პატრონების უფლებას შეადგენსო. ამ უფლების მოსაპოებლად მუშათა ორგანიზაციები თავგამოდებით იბრძოდნენ; ადგილობრივი საქმის პატრონები ბოროტმოქმედებენ, კავშირები აღშფოთებულია: დეპეშით განგვიმარტეთ საქმის სინამდვილე.

ქართული მკლესია. ყველა ქართულ ეკლესიების მრევლმა მარიამობისთვის 27-ს აირჩია თავთავის წარმომადგენლები, რომელთაც უნდა აირჩიონ დელეგატები საქართველოს კათოლიკოსის ასარჩევად. ჯერ-ჯეროვით შემდეგი ცნობები გვაქვს მომხდარ არჩევნების შესახებ: სიონის მრევლს აურჩევია ვ. რცხილაძე და ი. ბახტაძე, ანჩისხატისას ქ-ნი ვ. გ. მაღალაშვილისა და თავ. ი. ვ. ერისთავი, ქვაშვეთისას პოლკ. ნ. ი. არჯევანიძე და ეკ. ს. ვირსალაძე, წმ. მარინეს ეკლესიისას ს. ფორაბაშვილი და მ. იანვარაშვილი, წმ. ნიკოლოზის ეკლესიისას ჩუღურეთში თავ. შ. გაჩნაძე და გ. გ. ზაზიაშვილი.

თბილისის კოოპერატივის ადმინისტრაციისა და მოსამსახურეთა ერთ ჯგუფს შორის უთანხმოება ჩამოვარდა. ამას გამო მოსამსახურეები კოოპერატივისა გაიფიცნენ. მუშებისა და სალდათების დეპუტატთა საბჭოს მუშათა სექცია ურჩევს აღნიშნულ მოსამსახურეებს, რომ, რადგან კოოპერატივის მუშაობა ამ ჟამად ძლიერ საჭიროა, მუშაობა დაუყონებლივ განაახლონ, ხოლო საკითხზე უთანხმოების შესახებ დელეგატების კრების გადასაცემად გასხრენდა.

რუს-სომხური 5 მილიონიანი ბანკი. ფინანსების სამინისტრომ ბუხარისა და რუს-სომხურ ახალ კომერციულ ბანკების წესდებები დაამტკიცა. თვითეულის კაპიტალი 5 მილიონი მანეთია. ბუხარის ბანკის მმართველობა ახალ ბუხარში იქნება, ხოლო რუს-სომხურისა—პეტროგრადში.

კომიხარი დონსკოი. კავკასიის ფრონტის მთავარ-სარდალთან კომისრად დონსკოი დაინიშნა.

ლტოლვილთა დახახლება ჩრდილო-კავკასიაში. ლტოლვილთა შესახებ მომხდარ საგანგებო თათბირმა გადასწყვიტა, რომ ჩრდილოეთის ფრონტის ლტოლვილთა ნაწილი ჩრდილო-კავკასიაში დაასახლონ.

ახალი ქართული პიესა. კ. გ. ტაკიშვილ-თაყაიშვილს დაუწერია პიესა შემდეგი სათაურით: „მსხვერპლი მოვალეობისა“.

საქონლის ჭირთან საბრძოლველად ამიერ-კავკასიის საგანგებო კომიტეტმა 150,000 მანეთი გადასდო ქუთაისის დასავლეთ საქართველოსათვის, ხოლო 10,000 მ. შავი ზღვის გუბერნიისათვის.

ბოხტანეულობის მტკიცე ფასები. საგუბერნიო სასურსათო კომიტეტმა გადასწყვიტა მტკიცე ფასები დააწესოს ბოსტნეულობაზე თვით ბოსტნებში.

ილია ჭავჭავაძის ტრაღიკულად გარდაცვლის 10 წლის თავის აღსანიშნავად მთაწმინდის ეკლესიაში კათალიკოზის მოსაყდრე თბილისის მიტროპოლიტ ლეონიდთან ერთად მწირველები ბრძანდებიან ყოველად სამღვდელონი კირიონი და ანტონი. წირვის შემდეგ გადაიხდიან პანაშვიდს.

მილიციონერთა შტატის გადიდება. თბილისის მილიცია ამ ჟამად შესდგება 803 კაცისაგან. მილიციის უფროსი თხოულობს, რომ შტატი გადიდებულ იქმნას 1400 კაცამდე და შტატის შესანახად გადაიდვას 2,008.131 მანეთი. ამ საკითხს ამ დღეებში განიხილავს ქალაქის საბჭო.

ეპისკოპოზი ერეკლისა დამიანე გადაყვანილია სარატოვის ეპისკოპოზის ვიკარის თანამდებობაზე.

ბათომი.

შავი ზღვის კომისარი. შავი ზღვის ჩრდილოეთ რაიონის კომისრად საარტილერიო დივიზიის პორუჩიკი შრეიდერი დაინიშნა.

ს. ავლევი (ქართლი)

კ. მ. ამირეჯიბის სკოლა. ამ დღეებში მოხდა კ. ამირეჯიბის მიერ დაარსებულ და მის მიერვე უზრუნველყოფილ სასოფლო-სამეურნეო 2 კლასიან სკოლის მოწყვალეთა გამოცდა. გამოცდაზე მიწვეულ იყვნენ ასისტენტებად ქართულ სასოფლო სამეურნეო საზოგადოების თავმჯდომარე თავ. დ. ჩოლოყაშვილი და თავმჯდომარის ამხანაგი ს. ყაზახაშვილი. სკოლა დაამთავრა წელს 10 ყმაწვილმა, რომელთა შორის 2 სტოლბარია და 3 მშვედელი. უკანასკნელებმა მშვენიერად იციან სასოფლო-სამეურნეო მანქანების მოგვლა და შეკეთება. ეს სკოლა ერთად ერთია და მასთან საზოგადოთაც მთელს ზემო ქართლში.

რუსეთის საეკლესიო კრება და საქართველო

(დეპეშა)

პეტროგრადის სააგენტო სრულიად რუსეთის საეკლესიო კრების შესახებ მარიამობისთვის 25-ის თარიღით შემდეგს გადმოგვცემს. თბილისის მიტროპოლიტმა ნაეკზარხოსად პლატონმა რიგის გარეშე განაცხადა, რომ საქართველო მართლმორწმუნე ეკლესიას გამოეყო და მარტის 14-დან იგი დამოუკიდებელიაო. სამმა ეპისკოპოსმა განაცხადეს, რომ ფაქტიურად ისინი უთანამდებოდ რჩებიან, რომ ეკზარხოსი კრებულის განგებას მოკლებულია. მას თბილისში ბოიკოტი გამოუცხადეს. ბერებსაც შეუბრალებლად მოეპყრნენ. დღეს მიტროპოლიტმა დეპეშა მიიღო. ატყობინებენ, რომ მარიამობისთვის 23-ს ქართველებმა მართველ ეპისკოპოს ლეონიდეს თანხმობით და მილიციის მონაწილეობით დაიპყრეს ეკზარხოსის სახლი, დაეპყრეს ეკლესია, მოითხოვეს კასების გასაღებები და ზოგიერთა სასულიერო პირი შეიპყრეს. დროებით მთავრობის წარმომადგენელმა სარწმუნოებათა მინისტრის ამხანაგ კოტლიარევსკიმ განა-

ქართველ ხალხთა მეგობრობის ისტორიიდან

ალექსანდრე ჭავჭავაძის ბიოგრაფიისათვის

ნაშრომის ავტორი ალექსანდრე ჭავჭავაძის ბიოგრაფიის ერთ-ერთ ნაკლულოვანებად მიიჩნევს ის გარემოებას, რომ ამ ბიოგრაფიაში ნაკლებ ყურადღებაა მიქცეული ალექსანდრე ჭავჭავაძის ურთიერთობას ქართველ ხალხთა მეგობრობის საქმეში. ამ ნაკლოვანების აღმოსაფხვრელად ავტორი ეცნობა ალექსანდრე ჭავჭავაძის ოჯახის არქივის მასალებს, ეცნობა ალექსანდრე ჭავჭავაძის ნაწერებს, ეცნობა ქართველ და რუს მოწინავე საზოგადო მოღვაწეთა ნაწერებს, ეცნობა ქართველ და რუს ისტორიკოსთა ნაშრომებს, ეცნობა ქართველ და რუს მწერალთა ნაწერებს, ეცნობა ქართველ და რუს ხალხთა ფოლკლორს, ეცნობა ქართველ და რუს ხალხთა ეროვნულ ეპოს