ЕЖЕНЕДЕЛЬНАЯ ГАЗЕТА С ПОЛНОЙ ТЕЛЕПРОГРАММОЙ

ТБИЛИССКАЯ НЕДЕЛЯ

№4 20 – 26 января 2016 ИНТЕРНЕТ–ВЕРСИЯ: WWW.GEORGIANPRESS.RU цена 1,5 лари

УБИЙСТВО ПРОКУРОРА

Предполагаемый убийца старшего прокурора окружной прокуратуры региона Самегрело-Земо Сванети (Западная Грузия) Вахтанга Кирия покончил жизнь самоубийством. Им оказался основатель радиостанции «Голос Грузии» («Сакартвелос хма») Бидзина Кучава.

Тело Вахтанга Кирия, старшего прокурора окружной прокуратуры региона Самегрело - Земо Сванети, было обнаружено вечером 16 января в одной из квартир жилого корпуса на проспекте Важа – Пшавела в городе Тбилиси с двумя огнестрельными ранениями. По предварительным данным, Кирия был убит.

По версии правоохранителей, подозреваемый в убийстве Бидзина Кучава покончил жизнь самоубийством после того, как обнаружил, что правоохранители вышли на его след.

Как заявил журналистам приемный сын Бидзины Кучава, Георгий Джикия, на теле Кучава есть повреждения, из-за чего семья подключает к делу независимого эксперта Маю Николаишвили.

«Мы исключаем самоубийство. Исключаем и то, что Бидзина Кучава мог убить Вахтанга Кирия», - заявил Георгий Джикия. По делу об убийстве Вахтанга Кирия в следственном ведомстве была допрошена супруга подозреваемого в убийстве Бидзины Кучава и его брат, исполнительный директор «Сакартвелос хма» («Голос Грузии») Мамука Кучава.

Как заявила на состоявшемся в МВД чрезвычайном брифинге глава службы по связям с общественностью Тея Пертая, квартиру, в которой обнаружили тело Кирия, снял Бидзина Кучава. По ее информации, согласно материалам следствия, на теле Кирия отмечались следы, характерные для начального этапа расчленения. Следствие ведется по статье об умышленном убийстве.

Следствие установило, что окружного прокурора Вахтанга Кирию в ночь на 14 января убил его родственник, учредитель радиостанции “Голос Грузии” Бидзина Кучава, заявил замминистра внутренних дел Грузии Арчил Талаквадзе.

Вечером 18 января заместитель министра внутренних дел Грузии Арчил Талаквадзе сообщил в эфире телекомпании “Иберия”, что убийство Вахтанга Кирия можно считать раскрытым.

“Практически установлено, что убийцей является Бидзина Кучава, родственник убитого, учредитель радиостанции “Голос Грузии”. Следствие располагает очень убедительными доказательствами этого”, - говорит Талакадзе.

Как отметил замминистра, преступление было совершено в ночь с 13 на 14 января, когда жители Тбилиси, отмечая Старый Новый год, взрывали петарды и пускали ракеты. По словам Талаквадзе, Кирия был застрелен из пистолета.

“Убийца хотел расчленить тело В.Кирия “болгаркой” в ванне, но при этом сильно поранил себе ногу. Также установлено, что он пытался скрыться за границей, с помощью супружеской пары, которая уже дала показания. Есть еще очень много деталей, о которых пока я не могу говорить”, - сообщил он.

Более того, Арчил Талаквадзе заявил, что Бидзина Кучава подозревается в совершении еще трех убийств, а также в исчезновении несколько месяцев назад своей сестры.

Убийство прокурора Вахтанга Кирия стало вторым случаем расправы над работником прокуратуры за 25-летнюю историю существования независимой Грузии. В далеких 90-х убили прокурора Тбилиси Михаила Курдадзе. Убийство было заказным.

Несколько дней тому назад в портовом городе Поти обстреляли автомобиль прокурора этого же региона Александра Гогуадзе. Что касается убийства Вахтанга Кирия, мотивы до сих пор неизвестны.

Впервые убийство прокурора произошло в Грузии после 1993 года, и это подтверждает, что власть в Грузии развалена и не в состоянии обеспечить безопасность граждан. Такое заявление сделал политический секретарь «Единого национального движения» Акакий Минашвили. Единственным выходом из создавшейся ситуации он назвал отстранение от власти правящей коалиции «Грузинская мечта», что должно произойти в 2016 году.

По информации Минашвили, только в период с 1 по 15 января текущего года в Грузии зафиксировано 3 случая разбоя, 4 убийства, 2-е попытки убийства и 2 случая воровства. Лидер ЕНД привел конкретные факты подчеркнув, что общество ежедневно становится свидетелем тяжких преступлений.

Акакий Минашвили сообщил три конкретные причины сложившейся в стране тяжелой ситуации. Первой причиной, по его словам, является происходящий в системе МВД процесс распределения мест между кланами, так как после назначения нового премьера изменились и группы интересов, и ведется борьба за изгнание из структур людей бывшего премьера Ираклия Гарибашвили.

По утверждению представителя ЕНД, правящая коалиция начала переговоры с криминальными группировками, чтобы с их помощью получить голоса на выборах 2016 года, и эти переговоры — вторая причина расцвета преступности.

Третья же причина — использование правоохранительных органов не для борьбы с преступностью, а для политической деятельности и направление всех ресурсов против политических оппонентов, считает Минашвили.

ГАЗОВЫЙ СКАНДАЛ

Главной темой политических дискуссий в Грузии стало возможное соглашение с российским энергетическим гигантом «Газпром», предложившим Грузии природный газ по более выгодной цене, чем соседний Азербайджан, который считается стратегическим партнёром Тбилиси в этой сфере. В случае отказа, Москва угрожает полным прекращением сотрудничества в сфере транзита энергоносителей.

На минувшей неделе в Тбилиси с двухдневным визитом побывал руководитель Азербайджанской компании SOCAR Ровнаг Абдулаев. В ходе встречи с премьер-министром Георгием Квирикашвили и министром энергетики Кахой Каладзе стороны обсудили проблемы, возникшие в двусторонних отношениях после неоднократных заявлений господина Каладзе о том, что стране не хватает природного газа, поставляемого Азербайджаном, а российская компания «Газпром» предлагает «голубое топливо» по более низкой цене, чем Азербайджан.

При этом, глава Минэнерго даёт понять, что «Газпром» не ограничивается одним лишь предложением дешёвого газа, но и выдвигает жёсткие условия: Грузия должна согласиться на, т.н., «монетизацию» оплаты стоимости транзита российского газа в Армению. Иначе, «Газпром» угрожает прекратить транзит газа и снабжать Армению топливом из Ирана.

По сути, это политика «кнута и пряника», поскольку в качестве платы за транзит, Грузия получает 10% всего газа, поставляемого из России в Армению. Это 2,5 миллиона кубических метров в сутки, при ежесуточном потреблении в 11-12 миллионов кбм. Если Грузия лишится этого объёма, в стране разразятся энергетический, а значит и политический кризисы. Азербайджан не в состоянии увеличить объём газа, поставляемого по двум существующим трубопроводам, которые уже полностью перегружены для экспорта этого топлива с каспийского шельфа в Турцию и Европу.

Третий газопровод, в рамках проекта «Шах-Дениз-2», заработает лишь в 2020 году. Но согласиться с предложением «Газпрома» означает пойти на геополитический риск, поскольку нет никакой гарантии, что Москва действительно продаст природный газ Грузии в необходимых объёмах, не выдвинув при этом никаких требований по смене внешнеполитической ориентации страны. В том числе, прекращения сотрудничества с НАТО, ЕС или даже вступления в Евразийский союз.

Соратники Михаила Саакашвили по оппозиционной партии «Единое национальное движение» угрожают акциями протеста в случае любого долгосрочного соглашения с «Газпромом».

НЕИНТЕРЕСНЫЙ ОТЧЕТ

Стр.3

ПОЛИТИКА

ВПЕРЕД, К НАЛОГОВОЙ ЛИБЕРАЛИЗАЦИИ

Стр.2

СОБЫТИЯ

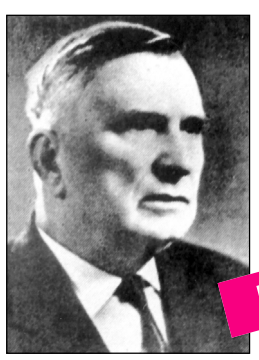

ВЫДАЮЩИЙСЯ СТРОИТЕЛЬ КАРЛО МОРЕТТИ

Стр.7

ИСТОРИЯ

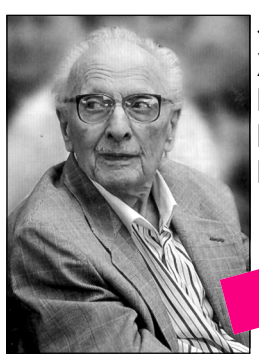

«КОГДА–ТО ХУДОЖНИКИ ВЫПОЛНЯЛИ БОЖЬЮ ВОЛЮ...»

Стр.8

ПЕРСОНА

О чем пишут газеты

ТЕЛЕВИЗИОННАЯ СДЕЛКА

«АЛИА». По распространенной информации, телекомпания «Имеди» приобрела 100-процентную долю рекламного эфирного времени телеканала «Маэстро» и заплатила 4 миллиона долларов. Данную информацию, частично подтвердила генеральный директор «Маэстро» Байя Гадабадзе. По ее словам, ведутся переговоры, по окончании которых будут оглашены детали, но речь не идет о 100 процентах. Данная сделка должна быть связана с будущими парламентскими выборами. Возникают подозрения, что сделка осуществляется по просьбе Бидзины Иванишвили. Как видно, он хочет максимально ограничить рекламу конкурентов «Грузинской мечты», в эфире «Маэстро». По другой версии, сам Иванишвили платит деньги и «Имеди» является только формальным покупателем.

НОВАЯ СЕРИЯ АРЕСТОВ

«АЛИА». По заявлению адвоката Зураба Джорбенадзе, приближаются парламентские выборы и властям хорошо известно, что они не смогут прибегнуть к силе, также как это делало «Национальное движение». «Исходя из этого, с весны ожидаема новая серия арестов. То есть, пиар-аресты, якобы раскрытие громких дел и так далее. Что касается потенциальных обвиняемых, то это зависит от того, арест кого в тот момент будет наиболее выгодным для властей», — отмечает Джорбенадзе.

ЭКСПОРТ ВИНА - ПРОГНОЗЫ

«РЕЗОНАНСИ». 2015 год завершился для грузинского вина сокращением экспорта на 39-процентов. Экспорт на основные рынки снизился более, чем на 50%. При этом, был отмечен рост по направлению стран ЕС и Азии. В главных экспортных странах – России, Украине, Казахстане и уже в Китае, экономический кризис продолжается и в нынешнем году. Но экспортеры с надеждой смотрят на перспективы. Как заявляет руководитель агентства вина Георгий Саманишвили, положение на основных рынках стабилизировалось, и в 2016 году ухудшение экспортного показателя не ожидается. Еще больший рост реализации ожидается в Америке, ЕС и Азии.

ОПАСНАЯ ИГРА

«АХАЛИ ТАОБА». По заключению политолога Торнике Шарашенидзе, в связи с переговорами с «Газпромом», есть два варианта. «Первый — поставляемого из Азербайджана газа недостаточно и мы вынуждены приобретать дополнительные объемы от «Газпрома». И второй – как видно, «ГНКАР» продает газ коммерческим объектам дорого, что не устраивает правительство. В этом случае речь не идет о социальном газе. Как видно, власти хотят ввести «Газпром» на рынок и этим заставить «ГНКАР» снизить цену. Но это может быть опасной игрой», — отмечает Шарашенидзе.

ЧИСТКА В НИЖНИХ ЭШЕЛОНАХ ПРАВИТЕЛЬСТВА

«РЕЗОНАНСИ». После прихода нового премьера, вместо министров, изменения коснулись их заместителей. Несмотря на то, что Гиоргий Квирикашвили изначально анонсировал правительственную реорганизацию, министры все еще сохраняют свои посты, но чистка в ведомствах уже начата. Политологи предполагают, что ради спасения министров, в «жертву» приносят их заместителей. Это указывает на две вещи – с одной стороны, Квирикашвили не может расстаться с существующим кабинетом, а с другой, массовой реорганизацией в ведомствах косвенно признает, что их работа неудовлетворительна.

По материалам информационного агентства "Кавказ-пресс"

ВПЕРЕД, К НАЛОГОВОЙ ЛИБЕРАЛИЗАЦИИ

«Правительство Грузии приступило к активной работе по рассмотрению налоговой либерализации. Мы активно рассматриваем внедрение в Грузии эстонской модели налоговой системы», — заявил премьер-министр Грузии Георгий Квирикашили на заседании правительства.

Правительство Грузии планирует отменить налог на прибыль в случае ее реинвестирования в развитие производства. Разговор идет о том, что прибыль, которая будет создаваться в компаниях, экономике, будет облагаться налогом, только если он будет выдан как дивиденд распределения. Правительство Грузии в этом направлении активно работает с местным представительством Международного валютного фонда.

«Дело касается налогообложения прибыли только лишь в случае распределения прибыли. Это будет содействовать мобилизации существующего потенциала инвестиционного ресурса на месте», — сказал премьер-министр.

Согласно действующему Налоговому кодексу, ставка налога на прибыль составляет 15%.

Далее он отметил, что консультации ведутся в парламенте. «В ближайшее время правительство намерено рассмотреть соответствующий законопроект, а затем передать его на обсуждение парламента. Я убежден, что это тот вопрос, который поддержат не только члены большинства»- заявил Георгий Квирикашвили.

«НАРКОТОРГОВЦЫ НЕ МОГУТ БЫТЬ ПОЛИТЗАКЛЮЧЕННЫМИ»

Одной из «взрывоопасных тем» становится всё разрастающийся скандал связанный с обвинениями известного журналиста, депутата тбилисского городского собрания («Сакребуло») Алеко Элисашвили о злоупотреблениях во время составления списка политзаключённых, освобождённых из тюрем сразу после смены власти – в ходе амнистии декабря 2012 года.

На прошедшей неделе лидер неправительственной организации «Ассоциация молодых правозащитников» Ника Меманишвили заявил, что имеет неопровержимую информацию о получении взятки влиятельными политиками и требует, чтобы он был допрошен прокуратурой по, так называемому, делу о помилованиях.

«Хочу сделать публичное заявление по делу о списках помилованных политзаключенных. После долгих раздумий я решил сделать эту информацию публичной, что, на мой взгляд, поможет следствию установить объективную истину. Как известно, наша организация защищала интересы Нугзара Бочоришвили (один из фигурантов кокаинового дела). Считаю, что в этом деле много вопросов, и я надеюсь, что на все будут даны ответы. При работе над этим делом нам стало известно из достоверных источников о факте получения взятки членами парламента Экой Беселия и Мананой Кобахидзе. Поэтому, я требую своего допроса, чтобы смог передать имеющуюся у меня информацию прокуратуре и тем самым помочь в установлении истины.

Мое решение обусловлено той несправедливостью, которая проявляется в отношении Александра Элисашвили со стороны властей и связанных с ними людьми», — заявил Ника Меманишвили.

Журналист Александр Элисашвили утверждает, что два признанных лидера правящей коалиции «Грузинская мечта», наиболее успешные адвокаты, вице-спикер парламента Манана Кобахидзе и глава парламентского комитета по вопросам прав человека Эка Беселия пытались включить в списки политзаключенных своих бывших подзащитных, осуждённых за тяжкие преступления, в том числе, контрабанду наркотиков и покушение на убийство. Более того, по утверждению Элисашвили, занимавшего до избрания в «Сакребуло» пост председателя комиссии по помилованию при президенте, Беселия и Кобахидзе, по корыстным мотивам, пытались оказать на него давление с целью освобождения тех же наркоторговцев. Депутаты подали в суд на Элисашвили. Кроме того, большинство бывших политзаключённых тоже потребовали от него публичных объяснений и участия в специальных парламентских слушаниях.

NBAVOTE ZAZA PACHULIA?

В последние дни Грузия охвачена широкомасштабной кампанией «поддержим Зазу!». В социальных сетях грузины массово голосуют за капитана сборной Грузии, баскетболиста Зазу Пачулия, играющего в NBA, желая чтобы он вошёл в список лучших и участвовал в престижнейшем «Матче всех звёзд». Причем Зазу Пачулия поддержали президент Грузии Георгий Маргвелашвили и министр обороны Тинатин Хидашели, устроившая флешмоб, совместно с солдатами одной из воинских бригад.

Активность грузинских болельщиков и политических лидеров стала предметом иронии авторов одной из американских спортивных ток-шоу. Сразу же среди грузинских интеллектуалов развернулась дискуссия о том, насколько оправдана поддержка соотечественника не по признаку его превосходства в спортивном плане над другими соперниками а по патриотическим соображениям.

На это один из публицистов Ника Имнаишвили ответил, что поддержка Зазы Пачулия, живущего в далёкой Америке и играющего наравне с «титанами мирового баскетбола», – естественная мотивация для маленькой страны, недавно обретшей независимость и ищущей собственную идентичность в огромном, многообразном мире. «В конце концов, пусть руководители NBA запретят голосовать за соотечественников, как запрещает, например, «Евровидение» во время конкурса песен, но если уж не запрещает, то будем голосовать за нашего капитана», - пишет публицист.

Несмотря на критические высказывания некоторых интеллектуалов, призывающих не голосовать по национальному признаку, редко когда подавляющее большинство интернет-сообществ Грузии бывало столь единодушным, как в деле поддержки соотечественника, оторванного от родины и семьи.

РЕГИОНАЛЬНЫЕ ПРОБЛЕМЫ

Существующие в регионах Грузии проблемы, а также текущие и запланированные проекты обсудили в ходе рабочей встречи премьер-министр Грузии Георгий Квирикашвили и государственные поверенные губернаторы в регионах.

По информации администрации премьер-министра, на встрече внимание было акцентировано на инвестиционном потенциале каждого отдельного региона, перспективах их развития и путях привлечения инвестиций, что должно способствовать экономическому развитию страны.

Речь также шла о проектах газификации, улучшения дорог и сетей водоснабжения. На встрече присутствовал ряд министров грузинского правительства.

УБИЙЦА – СВИНОЙ ГРИПП

В Тбилиси от вируса H1N1 скончался 39-летний мужчина, которого с осложненной формой гриппа доставили в столицу из Западной Грузии.

По данным центра по контролю заболеваний и общественного здоровья, за последнюю неделю в медицинские учреждения обратились 240 человек, у 37 из них лабораторно подтвердился H1N1 (так называемый "свиной грипп"), скончался один человек.

"Пациент был из Западной Грузии, он скончался в Тбилиси. Болезнь сейчас наблюдается у 240 человек", — заявляет заместитель главы Национального центра по контролю заболеваний и общественного здоровья Грузии Паата Имнадзе.

Департамент инфекционных заболеваний Национального центра по контролю заболеваний и общественного здоровья посоветовал жителям страны «сделать вакцинацию против гриппа, а также соблюдать правила гигиены».

Сложная ситуация с заболеваемостью свиным гриппом также и в Армении. По данным на 15 января, число жертв вируса H1N1 в Армении достигло 14 человек. Минздрав Армении отрицает факт эпидемии свиного гриппа.

По данным на 15 января, с ОРЗ для стационарного лечения обратились 992 человека, из них 873 ребенка в возрасте до 18 лет. По рекомендации Минздрава зимние каникулы в школах Армении были продлены до 25 января.

ПАТРУЛИРОВАНИЕ НА ГОРНЫХ КУРОРТАХ

С целью усиления безопасности отдыхающих, правоохранители будут осуществлять патрулирование на горных курортах. Соответствующее заявление сделал министр экономики и устойчивого развития Грузии Дмитрий Кумсишвили.

Правительство планирует ужесточение горных регуляций. Проект изменений, вносимых в соответствующий закон, по информации министра экономики, будет представлен правительству на рассмотрение в 10-дневный срок. Согласно одному из изменений, нетрезвых лыжников лишат права на спуск.

"ДОСТОЙНЫЙ ПАРТНЕР"

В мае 2016 года в Грузии пройдут грузино-американские военные учения «Достойный партнер 2016». Конференция по планированию совместных грузино-американских учений состоялась в конференц-зале IV механизированной бригады ВС Грузии в Вазиани. По данным Минобороны Грузии, участники конференции обсудили детали проведения этих учений.

Учения «Достойный партнер» проводятся в Грузии второй раз и их задача – повышение совместимости между странами-участницами сил быстрого реагирования НАТО и усиление сотрудничества между ВС Грузии и США. Совместные грузино-американские учения будут проведены на территории военного аэродрома и военного полигона Вазиани. В учениях, с грузинской стороны, примут участие рота «Альфа» 12-го батальона 1-ой пехотной бригады и одна из механизированных рот 42-го батальона IV механизированной бригады, а с американской – различные механизированные и пехотные подразделения.

НЕИНТЕРЕСНЫЙ ОТЧЕТ

Президент Национального банка Грузии Георгий Кадагидзе надеется, что парламент в феврале заслушает его годовой отчет.

Как он заявил в эфире телекомпании «Маэстро», его удивило заявление председателя парламентского финансово-бюджетного комитета Тамаза Мечиаури, который считает неинтересным отчет Национального банка.

«Я был удивлен заявлением председателя финансово-бюджетного комитета о том, что отчет Национального банка уже не представляет интереса. Напомню, что нам уже больше года грозят созданием следственной комиссии. Если бы мы были более серьезны, то максимально использовали бы эту трибуну, потому, что это в первую очередь интересует население и депутатов. На фоне тех серьезных изменений, перед которыми стоит страна, и на фоне тех вызовов, которые развиваются в регионе, мягко говоря, удивительно, что ряд депутатов не желают заслушать отчет Национального банка, тем более, что практически все наши прогнозы оправдались. Представители постсоветских стран приезжают к нам за опытом. А нам говорят, что отчет Национального банка не представляет интереса. Я контактирую с председателем парламента и надеюсь, что в начале февраля отчет Национального банка будет заслушан», - заявил Георгий Кадагидзе.

Сам автор заявления о безынтересном отчете, председатель бюджетно-финансового комитета парламента Тамаз Мечиаури, затрудняется ответить, рассмотрит ли законодательный орган, в рамках весенней сессии, отчет Национального банка за прошедший год. По его словам, решение по данному вопросу должно принять бюро парламента. «Я помню два факта отложения рассмотрения доклада Нацбанка, когда вопрос не был внесен в повестку дня и его отложили. Это произошло в конце весенних сессий. Тогда ко мне и Нодару Эбаноидзе пришел их исполнительный директор и попросил отложить слушание, поскольку Георгий Кадагидзе не находился в Грузии. Мы с трибуны попросили Давида Усупашвили и он отложил слушание. После этого, вопрос был внесен в повестку дня осенних сессий и дважды был отложен из-за отсутствия кворума на пленарном заседании. Бюджетно-финансовый комитет рассмотрел отчет и сделал оценку, которую переправил в бюро. С нашей стороны, никакого нарушения сроков места не имело. Будет ли вопрос внесен в повестку дня, решать бюро», – отметил Мечиаури.

КАК ВОСПИТАТЬ ЛИДЕРОВ

Центр демократии, развития и верховенства закона Стенфордского университета, вместе с Центром исследования экономической политики, открывает «Академию лидеров». По заявлению профессора Стенфордского университета Френсиса Фукуяма, прибывшего для участия в семинаре “Школа развития лидеров”, академия ставит целью проведение тренингов для частного сектора.

В академии начался первый лекционный курс, который читает профессор Стэнфордского университета американский философ, политолог, политический экономист и писатель японского происхождения Френсис Фукуяма. Фукуяма стал известен благодаря книге «Конец истории и последний человек» (1992 г.), в которой провозгласил, что распространение либеральных демократий во всём мире может свидетельствовать о конечной точке социокультурной эволюции человечества и стать окончательной формой человеческого правительства. Его работа была переведена на более чем 20 языков мира и вызвала широчайший резонанс в научной среде и средствах массовой информации. Несмотря на то, что с момента выхода книги многочисленные события поставили под сомнение верность выдвинутой им идеи, Фукуяма по-прежнему придерживается концепции «конца истории». Впрочем, некоторые его политические взгляды претерпели значительные изменения: так в начале нового тысячелетия он резко отмежевался от неоконсервативного движения в американской политике, с которым прочно ассоциировался на заре своей карьеры. Лекционный курс также читает профессор университета Джонса Хопкинса, Алан Трэгер. Программа Академии развития лидеров началась 18 января и продлится до 22-го. Для принятия участия в программе заявку занесли более 250 человек, однако Стэндфордский университет отобрал всего 30 аппликантов из Грузии и разных стран мира.

Участниками программы являются руководящие лица бизнес-сектора, должностные лица и лидеры гражданского сектора.

ГРАЖДАНАМ ГРУЗИИ ОТКАЖУТ В МИГРАЦИИ

Правительство Баварии, с целью сокращения потока беженцев, требует расширения списка, так называемых безопасных стран. По информации немецкого издания Sueddeutsche Zeitung, ввести в список требуют и Грузию. По их пояснениям, данная инициатива означает, что приехавшим из Грузии в Германию беженцам, будет отказано в предоставлении убежища, поскольку Грузия будет считаться безопасной страной. Как отмечено в статье, страна считается безопасной, если там не осуществляется политическое преследование. Как заявил министр внутренних дел Баварии Иоахим Херман, в список стран, гражданам которых должно быть отказано в убежище, кроме Грузии, должны войти Армения, Молдова, Украина, Индия, Монголия, Алжир, Гамбия и Бангладеш. Премьер-министр Баварии выдвинул ультиматум канцлеру Германии Ангеле Меркель из-за ее политики по приему мигрантов. Соответствующее заявление он сделал в интервью журналу Spiegel. Он рассказал, что - в ближайшие 14 дней правительство Баварии планирует в письменной форме потребовать от - федерального правительства восстановить на границах определенные юридические нормы.

«Если они этого не сделают, у нас не останется выбора, кроме как - подать на них в Федеральный конституционный суд», — пояснил Зеехофер.

Правительство Баварии запросило юридическую экспертизу бывшего члена конституционного суда Удо Ди Фабио, в которой он критикует федеральное правительство за то, что оно недостаточно эффективно защищает границы Германии.

Зеехофер отметил, что именно потому, что политика федерального правительства, возможно, не соответствует законам, оно должно взять на себя расходы по содержанию беженцев. «Учитывая сложившуюся ситуацию, нужно серьезно задуматься о том, что центр должен будет больше участвовать в покрытии расходов», — пояснил он.

Тема нелегальной миграции вновь оказалась в центре общественного внимания после серии нападений на женщин, произошедших в Кельне и еще ряде немецких городов в канун Нового года. Тогда более 500 женщин заявили, что они подверглись домогательствам, оскорблениям, ограблениям и изнасилованиям. Преимущественно, по их словам, преступления совершили выходцы из Северной Африки и Ближнего Востока. Позже полиция подтвердила эту информацию По данным Международной организации по миграции (МОМ), за 2015 год на территорию Европы прибыло более одного миллиона мигрантов. Более 800 тысяч попали в Старый Свет через Грецию и Турцию. В основном в Европу стремятся попасть беженцы из охваченных войной стран — Сирии, Ирака, Ливии, Афганистана.

Ряд стран Евросоюза, ранее принимавших мигрантов, заявили об исчерпании лимита. 14 декабря появились сообщения, что Берлин решил принять меры для уменьшения потока беженцев.

ГРУЗИН У ВЛАСТИ В УКРАИНЕ ЛИШАТ ГРАЖДАНСТВА

Президент Грузии Георгий Маргвелашвили намерен лишить гражданства страны всех соотечественников, занимающих государственные должности в Украине. Об этом в интервью «Главкому» заявил посол Грузии в Украине Михаил Уклеба.

Михаил Уклеба

«В Конституции Грузии четко прописано, что гражданин Грузии не может быть одновременно гражданином другой страны. Исключение составляют те случаи, когда гражданство Грузии дается гражданину другой страны за заслуги перед государством», — заявил Уклеба. Дипломат добавил, что речь идет лишь о выполнении норм конституции и закона. Однако, все лишенные гражданства грузины смогут вернуть его, обратившись с соответствующей просьбой к президенту страны.

4 декабря 2015 года Маргвелашвили подписал распоряжение о лишении гражданства Михаила Саакашвили и заявил, что его предшественник на посту президента оскорбил страну и президентский институт, приняв гражданство Украины. Политик в ответ заявил, что это решение было принято «по указке Российской», чтобы помешать ему принять участие в следующих выборах. Саакашвили был назначен губернатором Одесской области в конце мая 2015 года. До этого бывший грузинский лидер получил украинское гражданство, в соответствии с указом президента Украины Петра Порошенко. Помимо Саакашвили, среди украинских чиновников представлены и другие грузины. Должность начальника Национальной полиции Украины занимает Хатия Деканоидзе, а советником кабинета министров Украины по вопросам борьбы с коррупцией является Зураб Адеишвили. Милицию Одессы возглавляет бывший заместитель министра внутренних дел Грузии Георгий Лордкипанидзе.

ПРОЗРАЧНАЯ ЭНЕРГОПОЛИТИКА

«Важно, чтобы правительство Грузии вело прозрачную энергополитику. Думаю, что разговор с потенциальным энергопоставщиком – это дальновидный шаг», — заявил посол США Ян Келли в интервью телекомпании “Рустави 2”, комментируя переговоры грузинского правительства с компанией “Газпром”.

Азербайджан является основным импортером природного газа в Грузию, но на сегодняшний день он технически не может полностью обеспечить потребности Грузии, которые увеличились с 2012 года на 38%. Дефицит восполняется российским газом. «Конечно, мы встревожены оккупацией Россией территорий Грузии, хотя правительство Грузии, думаю, понимает эти вызовы», — добавил Келли. Министр энергетики Грузии Каха Каладзе ранее пояснил, что переговоры с «Газпромом» касаются контракта, который стороны оформляют ежегодно с 2003 года.

Как известно, ежегодно Грузии нужно около 2,5 миллиарда кубометров газа. Из них большую часть страна получает из Азербайджана, а остальную — из России, а именно 10% от общего объема поставляемого в Армению газа, в качестве платы за транзит через грузинскую территорию. Вопрос энергонезависимости Грузии наиболее остро встал после того, как в сентябре 2015 года стало известно о переговорах грузинской стороны с российским «Газпромом». Опасения по этому поводу высказали оппозиционеры, а также эксперты.

ПАРЛАМЕНТСКАЯ ПРОФПРИГОДНОСТЬ

При составлении партийных списков к выборам главным критерием будет пригодность к парламентской деятельности, заявил лидер парламентского большинства Звиад Квачантирадзе.

По его словам, в списках обязательно должны быть новые лица, и работа в этом направлении уже ведется. Звиад Квачантирадзе уверен, что в будущих выборах правящая команда примет участие в виде коалиции. «Наши представители не раз заявляли, что основной акцент будет сделан на профессионализм, но так подчеркнуто муссировать тему спортсменов и актеров, неправильно. Неужели среди 150 депутатов столько спортсменов и актеров, что над этим нужно подтрунивать? Возможно, в будущем парламенте их будет меньше или больше. Это зависит от процесса обсуждения», — отметил Звиад Квачантирадзе.

ТОРГОВЫЙ ОБОРОТ ИДЕТ НА УБЫЛЬ

Внешний торговый оборот Грузии в 2015 году, составил 9,928 миллионов долларов, что на 13 процентов меньше показателя за предыдущий год. Из них, экспорт составил 2,204 миллиона долларов (на 23% меньше), а импорт – 7,724 миллионов (на 10 процентов меньше). Отрицательный торговый баланс составил 5,521 миллионов долларов, 56 процентов от всего внешнего торгового оборота.

По материалам информационного агентства “Кавказ-пресс”

ПРАВОСТОРОННИЕ АВТОМОБИЛИ – ПРЕДМЕТ ПОЛИТИЧЕСКИХ СПЕКУЛЯЦИЙ?

Правительство Грузии не намерено отступать в вопросе ограничения регистрации автотранспортных средств с правосторонним управлением. Об этом заявил премьер-министр на заседании правительства при обсуждении законопроекта, который ограничивает ввоз и регистрацию автомобилей с правым рулем.

По его словам, этой темой началась активная политическая спекуляция.

«В первую очередь хочу пояснить одну деталь - владельцы уже завезенных машин с правосторонним управлением смогут столько раз переоформлять их, сколько потребуется. Им ничего не угрожает, никто их собственности касаться не будет. То есть, те, кто уже купил машины такого типа, смогут переоформлять, продавать и т.д. их столько раз, сколько хотят», - отметил Георгий Квирикашвили.

Но, по его словам, ввести ограничения необходимо. «Хочу еще раз выразить волю не только правительства, но, уверен, и большей части нашей общественности и сказать, что это необходимо сделать, и мы не отступим назад. Это служит в первую очередь интересам жителей Тбилиси, поскольку в столице ужасное положение – движение перегружено, и, если так будет продолжаться и дальше, ситуация будет только ухудшаться», - заявил премьер.

За отсрочку введения запрета на регистрацию автомобилей с правым рулем в Грузии выступает парламентское большинство. "По пакету законопроектов существуют разногласия и различные позиции. Необходимо их обосновать и внести в законодательство такие изменения, которые, с одной стороны, будут служить безопасности наших граждан, а с другой – это не должно создавать дискомфорт населению и бизнесу", — сказал депутат Ираклий Сесиашвили.

Другой член большинства Георгий Эбаноидзе считает, что законопроект должен учитывать интересы компаний – импортеров автомобилей с правым рулем. "Сроки запрета не должны создавать проблемы этим компаниям", — отметил он, добавив, что запрет надо перенести на вторую половину 2016 года.

В то же время, автор пакета законопроектов не собирается отзывать их для доработки и предлагает депутатам обсудить проблему на комитетских слушаниях. "Мы не собираемся отзывать законопроект, так как в сфере импорта машин с правым рулем у нас плохая ситуация и ее надо решать. Мы готовы выслушать все замечания во время рассмотрения законопроекта в - комитетах", — пояснил позицию МВД заместитель главы ведомства Шалва Хуцишвили.

Инициатива МВД Грузии уже вызвала недовольство жителей страны. В Тбилиси прошла акция протеста водителей таких автомобилей. Само же ведомство поясняет введение запрета неприспособленностью инфраструктуры страны и созданием частых аварийных ситуаций водителями таких автомобилей.

СОБСТВЕННИКОВ РЕШИЛИ ПООЩРИТЬ

Министерство юстиции Грузии вводит поощрительные меры для регистрации земельных участков.

Как заявила на пресс-конференции министр юстиции Тея Цулукиани, тема регистрации земли одна из приоритетных. «Очень скоро Министерство юстиции представит поощрительные меры для всех частных собственников, у которых могут быть не в порядке документы и которые могут храниться у нас, в архивах бывшего технического бюро или в другом месте. - Мы хотим помочь всем частным собственникам зарегистрировать собственность», - сказала Цулукиани. Как отметила министр, сроки регистрации земли не установлены. «Важно, чтобы мы помогли собственникам найти документы, поскольку, как известно, земельная реформа в 90-х годах проходила очень сложно», - отметила министр юстиции.

НАСЕЛЕНИЕ ПАНКИССКОГО УЩЕЛЬЯ ТРЕБУЕТ ГАЗИФИКАЦИИ

Жители Панкисского ущелья требуют от правительства выполнения данных обещаний и газификации ущелья.

В 12 селах ущелья проживает более 10 000 человек. Зимой им приходится обогреваться дровами, а это означает массовую вырубку лесов. Одна грузовая машина дров здесь стоит 400-450 лари. «Нам еще Саакашвили обещал газификацию, каждый год - обещают, но ничего не делается- . Вот весной, вот летом, но проходят дни, месяцы, годы, мы стареем, а газа все нет», - говорит житель села Беркиани Тамаз Пареулидзе. Владелица семейной гостиницы в селе Джоколо Надя Ачишвили говорит, что отсутствие газа мешает развитию малого бизнеса и увеличивает расходы в зимний период. «И на кухне, и в комнатах и в ванных мы пользуемся дровами, а это значит, что нам нужно много дров, следовательно, большие и расходы», - заявила Ачишвили. Природный газ доведен до села Матани, которое в 13 километрах от Панкисского ущелья. Глава администрации муниципалитета Ахметы, Бека Баидаури заявляет, что газификация Панкисского ущелья Министерством энергетики Грузии уже запланирована, и работы должны быть завершены до конца года.

НАЗЕМНЫЕ И ПОДЗЕМНЫЕ ПАРКИНГИ

Проект наземных и многоэтажных подземных стоянок для урегулирования проблемы паркинга, стоящей в городе довольно остро, представили специалисты компании «Иверия моторс».

Как отметил представитель компании Теймураз Шарвашидзе, на основе изучения опыта разных стран были отобраны такие типы паркингов, которые возможно применять в Грузии. «Это стоянки двух типов - башенная многоэтажная система с лифтами и карусельная ротационная система. Эти системы строятся из металлоконструкций, которые легко монтировать в нужном месте. Они не требует больших капитальных затрат, удобны в управлении, а в случае необходимости, легко демонтируются и переносятся в другое место. Устанавливать металлоконструкции можно в населенных местах, где затруднено новое строительство», - отметил Шарвашидзе.

Представители компании также рассказали о преимуществах той или иной системы. Паркинг ротационного типа представляет собой конструкцию карусельного типа, движущуюся вертикально по кругу. Отличается легкостью управления и скоростью. Каждая система занимает место только трех автомобилей, а вертикально можно разместить 12-13 машин. Что касается башенной лифтовой многоэтажной системы, она представляет собой лифтовый стиль, которая поднимает машину вверх на определенный этаж, а система скольжения переносит машину на нужное место. Лифтовое устройство спускается вниз, машинная платформа убеждается, что механизм управления машиной уже снаружи и водитель может забрать свой автомобиль.

ОПАСНЫЕ СТУДЕНТЫ

Иракские студенты провели акцию в Кутаиси. Студенты Государственного университета имени Акакия Церетели протестуют против лишения их вида на жительство. Министерство юстиции приостановило вид на жительство 10-ти студентам, и они должны покинуть страну через 30 дней.

Документ, подтверждающий факт учебы, студентам выдал университет. В Министерстве юстиции заявляют, что отрицательное заключение о студентах представил Департамент контрразведки и вид на жительство им был приостановлен именно по этой причине. Приостановление вида на жительство в Грузии иракским студентам, связано с вопросами безопасности страны. Об этом заявила министр юстиции Грузии Тея Цулукиани, отметив, что данные лица могут обжаловать решение в суде. Министр образования и науки Грузии Тамар Саникидзе видит решение проблемы граждан Ирака в приостановлении статуса студентов до того момента, пока проблема с видом жительства будет разрешена. «Эти молодые люди уже три года являются студентами грузинского вуза. Но во время получения права на жительство у них обнаружились определенные пробелы. Следовательно, они на данное время не смогли получить разрешение на жительство. Если они смогут представить какие-либо дополнительные документы, чтобы получить право на жительство, им эту возможность предоставят. Они могут на определенное время приостановить себе статус студента, пока их судьба решится»- заявила Тамар Саникидзе. Иракские студенты провели акцию в Кутаиси. Студенты Государственного университета имени Акакия Церетели протестуют против лишения их вида на жительство. У министра образования не нашлось объяснений относительно того, почему Министерство юстиции сочло, что пребывание студентов из Ирака угрожает безопасности страны. Саникидзе отметила, что Министерство образования не владеет детальной информацией.

ТАБАЧНАЯ ПРОДУКЦИЯ ДОРОЖАЕТ

Из-за увеличения акцизной ставки цены на табачную продукцию выросли от 28 до 35 тетри. Как известно, с 1 января 2016 года начали действовать внесенные в налоговое законодательство изменения, согласно которым фиксированная акцизная ставка на табачную продукцию повышена на 20 тетри, а от стоимости – на 5%. Более конкретно, увеличение акциза по-разному отразилось на ценах тех или иных сигарет. Так, если пачка сигарет стоила 1,5 лари, то акцизная ставка увеличена на 28 тетри, в случае сигарет стоимостью 2 лари – на 30 тетри. На сигареты стоимостью 2,5-лари – на 33 тетри а стоимостью 3 лари – на 35 тетри. Вместе с тем, как поясняют в Минфине, резкое увеличение цен на табачную продукцию в некоторых пунктах розничной торговли, не связано с акцизом. Как заявляют в торговых киосках, повышение ставок акциза в новом году уже отразилось на цене сигарет. Некоторые магазины определенную табачную продукцию пока еще продают по старой цене, однако, по словам продавцов, ожидается увеличение цен и на эти сигареты.

ГОГА ХАИНДРАВА СНИМАЕТ ФИЛЬМ

Режиссер Гога Хаиндрава в ток-шоу «20-30» рассказал о съемках своего нового многосерийного фильма. Как заявил режиссер, фильм, который зритель увидит в конце весны, отражает системные преступления партии «Национальное движение». По его словам, сцены в Глданской тюрьме основываются на реальных фактах, а пытки заключенных, ужасающи по своей жестокости.

«Фильм откроет глаза грузинскому народу, поскольку мы очень быстро забыли все эти ужасы. Мы, как и немецкий народ, должны увидеть, через что мы прошли, что совершили, чтобы никогда это больше не повторилось», - заявил Гога Хаиндрава.

По материалам информационного агентства "Кавказ-пресс"

ПОКУШЕНИЕ НА ПРОКУРОРА

Неизвестные в ночь на пятницу обстреляли автомобиль прокурора города Поти, сообщает телекомпания "Рустави 2".

По данным телекомпании, неизвестные совершили вооруженное нападение на джип, которым управлял сам прокурор Александр Гогуадзе. В автомобиль попали четыре пули, но прокурор не пострадал. После обстрела нападавшие скрылись с места происшествия.

Как сообщил представитель пресс-службы прокуратуры, уголовное дело возбуждено по статье "попытка умышленного убийства" УК Грузии.

На данном этапе следствия прокуратура воздерживается от распространения деталей происшествия.

НАПАДЕНИЕ НА ЖУРНАЛИСТОВ

Полиция установила личности четырех человек, причастных к инциденту с журналистами телекомпании «Табула», который произошел в ресторане «Чашнагири», на улице Коте Абхази, в Тбилиси, сообщили в пресс-службе МВД.

Инцидент с участием журналистов Ираклием Кикнавелидзе, Леваном Сутидзе, Нино Мачарашвили и их бывшим сотрудником Авто Коридзе, произошел 13 января. Как позже рассказал Кикнавелидзе, причиной нападения на них стала их профессиональная деятельность.

Уголовное дело возбуждено по статье 125 УК Грузии (побои), что карается штрафом или общественно полезным трудом сроком от 120 до 180 часов, или исправительными работами сроком до пятнадцати месяцев.

Телекомпанию «Табула» создали в Грузии в 2013 году. До тех пор существовал журнал и портал под одноименным названием. Одним из основателей телекомпании является супруга одного из лидеров бывшей правящей партии «Единое национальное движение» Гиги Бокерия, Тамар Черголеишвили.

«ВИНТИК, СОЗДАЮЩИЙ ПРЕПЯТСТВИЯ» – ИЛИ ЗА КЕМ ОХОТЯТСЯ РОССИЙСКИЕ СПЕЦСЛУЖБЫ

Очевидец нашумевшей спецоперации, проведенной силовыми ведомствами Грузии в конце августа 2012 года в ущелье Лопота (регион Кахети) Зелимхан Хангошвили утверждает, что на него готовится новое покушение.

Первое вооруженное нападение было совершенно на него 28 мая прошлого года у его дома в центре Тбилиси. Сам Хангошвили вспоминает, что всего было произведено 8 выстрелов, 4 из которых достигли цели. В результате он получил ранения в области предплечья и руки.

Следственные органы не говорят о результатах проведенного расследования. "Следствие продолжается, на все вопросы будут даны ответы, давайте просто дождемся завершения расследования",- посоветовал журналистам в свое время заместитель министра внутренних дел Грузии Арчил Талаквадзе.

Хангошвили уверен, что след ведет к российским спецслужбам. Пострадавший уверяет, что данную версию в беседе с ним подтвердили и следователи.

Говоря об аргументах в пользу данной версии, пострадавший заостряет внимание на нескольких деталях: еще до покушения у него была информация о том, что в Грузию прибыла группа киллеров, с целью ликвидации трех человек, однако, как утверждает Хангошвили, в то время он эти данные всерьез не воспринял.

"Я располагал информацией о том, что была запланирована ликвидация трех человек — моя и еще двух грузинских действующих генералов. На данный момент я не буду называть их имена, поскольку не уверен, что имею на это право. С одним из них я говорил и выяснилось, что подобной информацией располагал и он. Не совсем понятно, на основании чего меня приравняли к генералам, поэтому в то время я к этой информации всерьез не отнесся. Однако, этому предшествовал определенный прессинг по отношению к моей сестре и ее супругу, проживавшим на тот момент в России. Их начали вызывать на допросы. За безобидными на первый взгляд расспросами последовали и угрозы. Российские силовики интересовались мной — под каким именем и фамилией я был зарегистрирован в Грузии и т.д. К счастью, мне удалось вывезти родных из России. Позже я получил вышеупомянутую информацию о готовящейся ликвидации, однако, как я уже сказал, я не воспринял ее всерьез и, соответственно, не стал предпринимать меры по обеспечению собственной безопасности. Далее случилось то, что случилось. Мне известно, что меня пытались ликвидировать руками кавказцев. К их несчастью, я выжил и думаю, это могло стать причиной того, что ликвидация двух остальных лиц была отложена",– говорит Хангошвили.

Что касается возможных мотивов запланированного убийства, пострадавший связывает с прошлым, в частности, с его участием, в свое время, в боевых действиях против России.

"В Грузии у меня врагов нет. Что касается мотивов российских спецслужб, я никогда не скрывал, что являюсь участником российско-чеченской войны, в которой защищал интересы своей второй Родины. Кроме того, во время российско-грузинской войны в 2008-м мы организовали сбор кистинцев и были готовы воевать. Везде, где я смогу воевать против российских интересов и в интересах своей страны, я буду это делать. Соответственно, для них я если не фигура, то хотя бы винтик, создающий препятствия. Кроме того, как известно, ликвидация того или иного лица предполагает оплату, соответственно, для них это, так сказать, источник дохода. Следователи сказали, якобы я связан с "бесланским делом". Полная ерунда! Начнем с того, что об этих событиях я узнал лишь по телевидению. Если не ошибаюсь, я был в то время в Азербайджане. Никто не сможет доказать мою связь с этим делом. Помимо этого, в чем только ни обвиняет меня российская пресса, в том числе — и в терактах. Все это ложь! Никто, ничем и никогда не сможет доказать, что в результате какого-либо моего поступка или деяния пострадал хоть один мирный человек, хоть одно гражданское лицо! Что касается российских военных, повторяю, я участвовал в чеченской войне",– заявил Хангошвили.

Позиция грузинских силовиков вызывает у него ряд вопросов. Хангошвили уверен, что они располагают достаточным количеством данных для выявления конкретных обвиняемых.

"Когда спецслужба иностранного государства проводит спецоперацию в твоей стране, думаю, это должно стать делом чести и государственного самолюбия. Собственными силами я раздобыл информацию о многих деталях, но в данный момент их разглашать не буду — придет время и для этого. Молчать я точно не собираюсь, тем более, что и сейчас моя жизнь под угрозой, я не ощущаю себя в безопасности на Родине и вынужден, временно находиться в другой стране. Мне стало известно, что мою ликвидацию поручили теперь другой группе и естественно, после случившегося я не могу относиться к этому без должного внимания!» - заявил Хангошвили.

Что касается самого дела, в данный момент он разглашает лишь несколько деталей. В частности, как говорит Хангошвили, камеры внешнего слежения, установленные на месте покушения, не могли не засечь нападавших, но следователи предъявили ему такой снимок, на котором невозможно было распознать даже знакомого человека.

«МОКРОЕ» ДЕЛО

Сотрудники департамента природоохранного надзора, вместе с представителями пограничной полиции, выявили факт загрязнения Черного моря. В частности, плавающий под флагом Молдовы корабль, слил в порту Поти хозяйственно-фекальные воды.

Капитан судна был оштрафован на 65 тысяч лари. Его также обязали возместить нанесенный окружающей среде ущерб. Правонарушитель полностью возместил ущерб и выплатил штраф, после чего судну было дано право на свободное мореходство.

ПОТАСОВКА, ЗАВЕРШИВШАЯСЯ УБИЙСТВОМ

Личность преступника, совершившего убийство в селе Кистаури Ахметского района, установлена. Убийство, произошедшее в семье Дурглишвили, связывают с произошедшим несколько дней назад, словесным и физическим конфликтом между молодежью. Что стало причиной конфликта, неизвестно. Убийство произошло в доме друга Важи Дурглишвили, где, предположительно, разбирали детали произошедшего инцидента. Один из молодых парней, выстрелил в находящихся в доме, с улицы. В результате на месте скончался 35-летний Важа Дурглишвили.

ЛЮБОВЬ ДОВЕЛА ДО ПЕТЛИ

В Рустави найден повесившимся гражданин Турции, 35 лет. Тело мужчины полиция обнаружила в квартире. Как заявляют в МВД, инцидент произошел на улице Тодрия. По информации ведомства, мужчина уже дано живет в Грузии. Следствие ведется по 115-ой статье УК, что подразумевает доведение до самоубийства. Распространяется информация о том, что мужчина покончил собой из-за девушки.

ИНЦИДЕНТ С ПАРНОКОПЫТНЫМИ

На правой Набережной, у подъема улицы Готуа, столкнулись автомобиль и фаэтон. В результате ДТП погибла одна лошадь, а вторая получила повреждения. Водитель автомобиля и кучер не пострадали. Как заявили в МВД, водитель автомашины будет оштрафован в административном порядке.

КОКАИНОВЫЙ РАЙ

Сотрудники правоохранительных органов Колумбии изъяли рекордное количество наркотиков в течение суток. Об этом сообщил на брифинге в Картахене министр обороны Колумбии Луис Карлос Вильегас. По его словам, в руки полицейских попали сразу четыре тонны кокаина. Его стоимость достигает 120 миллионов долларов, сообщает W Radio. Две тонны наркотиков были конфискованы в городе-курорте Картахена на карибском побережье, на территории одной из автостоянок.

Предполагается, что кокаин принадлежал клану "Усуга", связанному с мексиканским наркокартелем "Синалоа", которым руководил, пойманный на прошлой неделе наркобарон Хоакин Гусман, по кличке Коротышка. Как предположил Луис Вильегас, обнаруженная партия наркотиков, скорее всего, должна была быть отправлена в США и Европу через Мексику и другие государства Центральной Америки.

ВЗРЫВ НА ТУНГУСКЕ

Что произошло 30 июня 1908 года, в 7:15 утра по местному времени, в районе реки Подкаменная Тунгуска (Восточная Сибирь), до сих пор точно не известно. Разгадать эту загадку оказалось не по зубам не только рискованным путешественникам, но и ученым. Пока, по крайней мере. Зато версий возникло великое множество. Однако както уж так повелось, что мощнейший взрыв, сбивший с ног коров в сибирских деревнях за сотни километров от эпицентра, связывают с падением так называемого Тунгусского метеорита.

Начнем с того, что сомнениям не подвергается. В то летнее утро небо, по свидетельствам очевидцев, пересек ослепительно яркий болид. Некоторые свидетели, правда, утверждали, что несся он рывками и чуть ли не менял на ходу направление. При этом нечто тащило за собой довольно плотный пылевой или дымный шлейф, зависший в воздухе на несколько часов. После световой феерии раздался оглушительный взрыв, который был слышен в радиусе около 1000 километров.

Сельские жители ощутили непривычное колебание пола под ногами, как при землетрясении; в некоторых избах с полок попадали крынки, висячие предметы стали раскачиваться. Воздушная ударная волна была такой силы, что с крыш полетела солома. Взрывная и сейсмические волны были зафиксированы в Иркутске, Петербурге и даже в Великобритании. В течение нескольких ночей после случившегося небо было настолько светлым, что даже в Лондоне можно было читать газету, не зажигая свечи.

Хотя предполагаемый район падения «объекта» был вычислен очень быстро, по горячим следам происшедшее расследовать не удалось из-за труднодоступности места события. Впервые эпицентр удивительного явления был обследован в 1927 г. экспедицией советского минералога Леонида Кулика, обнаружившей в таежной чаще точку, от которой лес был повален в радиусе 15–30 километров, причем на уцелевших стволах (не сгнивших за столько лет) были видны следы своеобразных ожогов, а лежали они радиально, от единого центра лучами наружу.

Очень любопытно было то, что даже в эпицентре ни одно дерево не сгорело — они выглядели так, как если бы кто-то уронил в траву тяжелый свинцовый шар. Остатков метеорита и метеоритного кратера обнаружено не было. Тротиловый эквивалент Тунгусского взрыва сравним с мощностью термоядерной бомбы. Во время одной из следующих экспедиций итальянские исследователи Галлео и Чеккини обнаружили в смоле поваленных деревьев аэрозольные частицы с необычным содержанием висмута, а также соединений вольфрама с кобальтом и свинца с бромом.

Плюс к тому, как говорится в сообщении Томского отделения Всесоюзного астрономо-геодезического общества, наблюдалось и «пиковое» повышение концентрации редкоземельных элементов, особенно иттербия, в образцах почв, собранных возле расчетного места вероятного выпадения вещества «метеорита». Отмечено также увеличение в том районе частоты мутаций сосны. Исследования радиоактивности почв дали странный результат — вблизи эпицентра, в отличие от кончиков «лепестков» той «ромашки», что была нарисована упавшими деревьями, фон был немного выше естественного. Впрочем, за прошедшие до первых замеров полвека уровень радиоактивности мог нормализоваться, аналогично уровням в местах некоторых единичных испытаний ядерного оружия.

Рассмотрим версии случившегося, от самых фантастичных до вполне земных. Поскольку ни обломков космического тела, ни воронки так и не нашли, скорее всего странное тело «рвануло», не долетев до земли. Причем летело оно, по свидетельствам очевидцев, практически зигзагами. В пользу такой версии говорит и тот факт, что объект двигался приблизительно с юга на север, в то время как вектор ожоговых повреждений дает азимут 95 градусов, то есть почти с востока на запад. Не верить наблюдателям феномена нельзя — во-первых, их было довольно много, а во-вторых, среди них был даже один политический ссыльный, человек с университетским образованием, который не должен был перепутать стороны света.

Еще более удивительно то, что объект начал «греметь» до своего появления перед очевидцами, то есть звуковая волна не следовала за ним, как это бывает с реактивными сверхзвуковыми самолетами, а предвосхищала его появление. То есть скорость объекта была небольшой. Возможно, было несколько болидов, но в этом случае непонятно, почему остальные никто не заметил.

Впрочем, сибирские ученые считают, что на необъятные просторы тайги чего только не падало. Но, в отличие, скажем, от Попигайской астроблемы (Попигай — река в Сибири, впадающая в Хатангскую губу; астроблема — термин, обозначающий геологическую структуру метеоритного кратера) на Подкаменной Тунгуске все было «не по правилам». Поэтому был сделан вывод о том, что нет оснований связывать Тунгусский феномен с падением небольшого астероида, тем более что с точки зрения астрономии астероидов на пути Земли в то злополучное утро попадаться не должно было, у этих космических тел свое расписание.

Тогда что? Есть еще один вариант — небольшая комета. Но детальный анализ векторной структуры поваленного леса показал, что тело после взрыва не прекратило существование, а продолжило свое движение со сверхзвуковой скоростью. Однако если учесть, что все кометные ядра состоят из космического льда, глыб замерзших газов плотностью около 1 г/см3 и мелких камней, непонятно, как такой объект вообще мог сохраниться, подвергшись диким перегрузкам от трения об атмосферу и механическим воздействиям во время взрыва? Но куда более весомы другие аргументы против кометной версии.

Лето 1908 года в Сибири было ознаменовано целым парадом оптических эффектов ночного и сумеречного неба. Его свечение, как свидетельствуют научные источники того времени, было вызвано, возможно, «внесением в верхние слои атмосферы тонкодисперсной материи кометного хвоста». Между тем с учетом баллистической траектории подозреваемой в Тунгусском феномене кометы ее хвост должен был бы лечь в направлении Канады через Северный полюс или в направлении Средней Азии, но никак не сползти в сторону Европы. Академик Фесенков добавляет, что частицы кометного шлейфа в силу их малых размеров должны были бы задержаться на высоте 200 км и выше и лишь затем парашютировать оттуда на протяжении достаточно долгого времени. Однако серебристые облака, которые позволили даже в туманном Лондоне проникнуться красой заполярных белых ночей, обитают на высоте около 80 километров.

На основе всего вышесказанного, включая прочность конструкции того, что ударило по Тунгусской тайге, версия итальянских ученых о том, что виной всему сгусток космической пыли, представляется малоубедительной. Они утверждают, что «объект» вторгся в земную атмосферу со скоростью 11 километров в секунду, рассредоточился и сгорел, а земной поверхности достигла только ударная волна. Близок к этому и другой вариант — в наши пределы вторгся метеорит, плотность которого была примерно равна плотности воды, и наделал «шуму», взорвавшись с мощностью 10–15 миллионов тонн тротила. Нечто подобное утверждал и советский ученый Г.И. Петров, который считал Тунгусское тело рыхлым, не более чем в 10 раз превышающим плотность воздуха у поверхности земли, то есть комом снега радиусом 300 метров, который испарился до соприкосновения с нею. А светлые ночи якобы были вызваны паром, отразившим солнечные лучи.

Взорвавшуюся в тайге космическую бомбу считали и сгустком антивещества, и пронзившей Землю маленькой «черной дырой». Ну, а самая, пожалуй, свежая гипотеза — вполне земного происхождения. 6 тысяч квадратных километров соснового леса были уничтожены, считает геолог из Новосибирска Владимир Епифанов, взрывом природного газа. Механика была такой: из-за локального землетрясения или геологического смещения земных пластов в коре образовалась трещина, в которую вырвались вперемешку с «голубым топливом» пыль и мелкая взвесь нефти.

Скорее всего утечка началась дней за девять до основного события. Возникший аэрозоль смешался с кислородом воздуха и сосредоточился километрах в 5–6 над землей. А потом от самой обычной молнии все это могло воспламениться. Епифанов строит свои доказательства на том, что этот район богат газовыми и нефтяными полями, прикрытыми сверху, как крышкой, слоем базальта вулканического происхождения, образовавшегося 200 миллионов лет назад. Эпицентр Тунгусского взрыва будто бы находится как раз над кратером доисторического потухшего вулкана. Эту версию признали рабочей.

Астрофизик из Бонна Вольфганг Кундт, на которого ссылается немецкая газета «Frankfurter Rundschau», подсчитал на основе картины разрушений в тайге, что в атмосферу должно было быть выброшено не менее 10 млн тонн природного газа. Но как же тогда быть с облаками и перемещениями грохочущего объекта по небу?

Между тем, перебирая разнообразные объяснения Тунгусской аномалии, даже физики признают право на существование «альтернативных вариантов интерпретации события», о чем не раз было заявлено на больших конференциях. В переводе на обычный язык это означает, что они не очень возражают, когда энтузиасты начинают говорить об аварии инопланетного транспортного средства. А почему бы и нет? «Три луны» в древнеримских анналах были замечены еще в 222 г. до н. э., а русские летописцы упоминают, как нечто вроде звена летающих тарелок патрулировало Чудское озеро во время Ледового побоища.

Допустим, это была аварийная тарелка гуманоидов, которая, дымя на своем пути, просто не дотянула до поверхности планеты и взорвалась в воздухе… Но в таком случае, где обломки? С одной стороны, первое детальное, с анализами, исследование места катастрофы было проведено лишь спустя долгие годы — у пришельцев было полно времени, чтобы «убрать» за собой. С другой, если звездолет был на атомной тяге — какие вообще обломки можно искать в эпицентре воздушного термоядерного взрыва?

ВЫДАЮЩИЙСЯ СТРОИТЕЛЬ КАРЛО МОРЕТТИ

«Деятельность Карло Моретти тесно связана с развитием и прогрессом искусства строительства в Грузии. Его творческий труд вложен в многочисленные добротно построенные здания и сооружения, возведенные на протяжении последних 60 лет. Жизненный опыт, полученный им, начиная с труда рабочего, и закалка рядом с учителями, его современниками, вместе с талантом и трудолюбием была той основой, которая поставила Карло Моретти в ряды выдающихся деятелей строительного искусства. О его гражданском и профессиональном достоинстве говорит величайшая организованность и порядок в работе, бескомпромиссность при осуществлении художественно-строительной идеи, утонченный вкус, неукротимая, ищущая душа и необычайная доброта во взаимоотношениях с людьми», - писали Д.Шавишвили и Ш.Путуридзе в 1979 году, спустя два года после смерти корифея строительства, приурочив свою статью к юбилейной дате, 80-летию со дня рождения Карло Моретти.

Как правило, после окончания того или иного объекта Карло Моретти записывал значительные события, связанные с работой по его строительству. Эти записи составили три книги и являются ценным материалом для истории строительства в Грузии в XX веке. В 1971 году в Тбилиси была издана книга Карло Моретти «50 лет на стройках Грузии», которая уже стала библиографической редкостью. В своей книге Моретти с большой теплотой вспоминает инженеров, рабочих, архитекторов и с хронологической точностью знакомит читателя с историей строительства в столице нашей страны – Тбилиси и других городах и курортах Грузии. Кроме того, в книге помещены и биографические сведения автора, а также практические предложения, которые уже принесли строительному производству нашей страны много добра.

Карло Моретти родился в Тифлисе в 1899 году, когда Грузия входила в состав Российской империи в качестве Тифлисской и Кутаисской губерний. Родители его были уроженцами Италии. Отец – Биаджио Моретти был выходцем из города Северной Италии, Удине, мать, Катерина Иорио родилась в городе Лессоло (область Северо-Западной Италии, Пьемонт). Они в разное время эмигрировали из Италии на Кавказ в поисках работы. Встретились они во Владикавказе и вскоре поженились. Отец Карло начал работать в фирме итальянца Анджелло Андреолетти, которая вела работы в разных городах Грузии, но в основном в Тифлисе. Первой стройкой отца, пишет Карло Моретти, был военный собор, построенный по проекту итальянца Джованни Скудиери на Головинском проспекте (проспект Руставели). Работы Скудиери – Тифлисская опера и военный храм не сохранились. Последний разрушили большевики и на его месте в советское время построили здание правительства. Из работ Скудиери сохранился лишь, так называемый «сухой мост».

У Карло Моретти был младший брат Виктор и сестра Ида, которая рано скончалась от воспаления легких. Семья жила на бывшей Кирочной улице 35 (ныне улица Марджанишвили), на первой этаже со двора. Моретти вспоминает: «Мы, дети с одного двора, поднимались, бывало, на крышу и смотрели в сторону Авлабара, где горели дома, - шла армяно-татарская резня. Спускались на Михайловский проспект (ныне проспект Агмашенебели – М.Э.) поглазеть, как ведут трамваи городовые и околоточные, - в то время бастовали трамвайщики бельгийской фирмы. Дело у полицейских не ладилось – трамваи, спускавшиеся по Верийскому спуску и курсирующие на Михайловский проспект, то и дело соскакивали с рельс на поворотах».

В 1907 году 8-летний Карло поступил в Немецкое училище. Директором училища был пастор Майер – настоятель лютеранской церкви, перед Первой мировой войной его сменил пастор Шлейнинг, который завел в училище палочную дисциплину. Ученики и преподаватели ненавидели Шлейнинга. После объявления войны он был арестован царскими властями. Кроме Немецкого училища три раза в неделю Карло посещал школу при итальянском консульстве, так как все члены семьи оставались тогда подданными Италии. В 1911 году семья Моретти поменяла местожительство, перебравшись в дом 50 по Ахалцихскому переулку. После окончания Немецкого высшего Петропавловского начального училища он готовился поступить в Реальное училище, но положение семьи Моретти резко ухудшилось, так как отец, после работы в Эчмиадзине, тяжело заболел малярией и долго не мог вылечиться, матери пришлось пойти на работу, тогда же отец пристроил и Карло. Летом 1914 года по протекции отца 15-летний

Здание ИМЭЛ

Санаторий “Шахтер”

Карло Моретти устроился в мастерскую орнаментальной скульптуры фирмы А.О.Новак и поступил в Художественное училище, где занимался вечерами после восьмичасового рабочего дня. Его педагогами в Художественном училище были Оскар Шмерлинг, Егише Татевосян, Генрик Гриневский, а по скульптуре, Якоб Николадзе. В дальнейшем Художественное училище было преобразовано в Тбилисскую академию художеств...

Скульптурное и декоративное заведение Новака производило на стройках Тифлиса архитектурную скульптуру и высококачественную алебастровую штукатурку в тех помещениях, где была лепка. Первым объектом, на котором пришлось работать Карло Моретти в качестве ученика, вместе со скульптором Карлом Соучеком, было строительство кинотеатра «Аполло», владельцем которого был немец Гегеле. Это здание на нынешнем проспекте Агмашенебели и сейчас украшает его, но лишен всякой функции и заперт. Вторым объектом, на котором пришлось работать, было здание бывшего «кружка», потом Дома офицеров на проспекте Руставели. Здесь Моретти работал в качестве подмастерья. Ему было поручено выполнить в глине акротерий (украшение или насадка на острие или на обоих концах вершины фронтона), капители для фасада и ряд других работ в глине и гипсе. Позже, посещая кинотеатр Дома офицеров и засматриваясь на потолок, Моретти вспоминал свою юность. Моретти рассказывает, что на строительстве этого здания работал и его учитель по Художественному училищу Якоб Николадзе, который выполнил в глине горельеф «Пир Диониса». Этот горельеф должен был украшать фронтон, но империалистическая война помешала Николадзе довести работу до конца. Место, предназначенное для горельефа, оставалось незаполненным, и его позже облицевали камнем.

Строительство здания Дома офицеров не было закончено. Полностью закончен был в то время только танцевальный зал, альфрейные работы или альфрейная живопись была выполнена бригадой Броучека. Паркетные полы были настланы позже из отходов, а центральная лестница и перила сделаны из дерева и выкрашены под мрамор.

Фирма Новака, в которой работал Моретти, приняла участие в оформлении гостиницы «Мажестик», построенной по проекту Габриела Тер-Микелова. Карло Моретти пишет: «На строительстве гостиницы «Мажестик» на проспекте Руставели нам пришлось оформлять помещение ресторана, банкетного зала, вестибюля, лестничной клетки... Качество строительных работ на строительстве гостиницы «Мажестик» было высоким. Отделочный материал - мрамор белый и черный для полов вестибюля и ступеней завозился из Италии. Пилястры и колонны в ресторане и вестибюле были облицованы искусственным мрамором, что было для Тбилиси новинкой... По проекту на фасаде здания должны были быть установлены скульптуры «Весна», «Лето», «Осень» и «Зима», но работа не была доведена до конца. Потом глина высохла и рассыпалась». Фирма А.О.Новак в те годы проводила работы по строительству Грузинского дворянского банка, по проекту архитектора Кальгина и художника Гриневского, в доме Мелик-Азарьянца, в зале заседания канцелярии наместника. На всех этих объектах и других пришлось поработать Моретти.

С началом войны, развязанной большевистской Россией против независимой Грузии, все строительные работы в Грузии прекратились. Создавшееся положение подтолкнуло его на поиски другой работы, и он начал работать в типографии, где трудились большевики-полиграфисты. Вскоре он становится активным членом нелегальной группы большевиков-полиграфистов; его арестовывают и сажают в тюрьму. После аннексии Грузинской демократической республики большевистской Россией в 1921 году, его назначают на должность управляющего типографией ЦК, а в 1922 году на должность начальника типографии Закавказской краснознаменной армии. Вместе с типографской работой временами он возвращается к своей любимой профессии – строительству. В 1933 году Моретти, как руководитель строительства, взялся за воплощение в жизнь проекта Алексея Щусева по строительству в Тбилиси здания ИМЭЛа, с чем он справился блестяще. С 1937 года Моретти работает сначала управляющим «Грузкурортстроя», а затем управляющим «Тбилстроя». В течение многих лет при его участии и под его руководством было построено множество великолепных зданий – гостиницы, санатории (в Боржоми, Ликани, Цхалтубо, Менджи), кинотеатры, заводы, жилые дома, здание аэропорта, школы, больницы, Грузинский сельскохозяйственный институт, различные сооружения как в Тбилиси и Кутаиси, так и в других городах Грузии.

Большие работы провел в Цхалтубо Моретти по снабжению курорта питьевой водой. Вот, что он пишет об этом: «Воду для Цхалтубо подводили из Маглакских источников. Мы приняли уже начатое строительство. Поначалу мы вместе с новым прорабом Георгадзе осмотрели строительство насосной станции и убедились, что приступать к сооружению здания невозможно, ибо установленные насосы не успевают откачивать воду. Тогда мы вместе с главным инженером треста Прозоровым решили сварить из листового железа равный по квадратуре насосной станции чан, и утопить его в открытом котловане. Так и сделали. После этого насосы выкачали из чана воду, и мы получили возможность свободно работать. Потом, в очень короткий срок, было выстроено здание насосной станции, смонтированы насосы и другое оборудование. Когда была проверена трасса водопровода от насосной станции до резервуаров, которые строились на горе в Цхалтубо, выяснилось, что производитель работ, который укладывал чугунные трубы водопровода, уложил их не полностью, а только у насосной станции и возле резервуаров в направлении насосной станции, а середина на большом расстоянии была пуста. Фактически он передал нам незаконченную работу. Вновь организованной сантехнической конторе пришлось уложить все недостающие трубы, полностью опресовать весь трубопровод до резервуаров, и провести большие работы по прокладке труб на территории курорта Цхалтубо».

Доброе дело сделал Моретти и для Гелатского монастыря: рядом со зданием Гелатской академии был родник с холодной и чистой водой, но в 1957 году родник иссяк. При проверке на месте выяснилось, что во время ремонта дороги были повреждены, проложенные на глубине 4 метров, гончарные трубы, по которым вода шла 700 метров, до территории монастыря. Заново были уложены новые керамические трубы, и вода по-прежнему стала поступать в монастырь. Моретти, как профессионал, восхищался кладкой камня Гелатского храма и мозаичным оформлением алтарной абсиды, украшенной фигурами, считая Гелати памятником мирового значения.

Скончался Карло Моретти в 1977 году. В память о нем одна из улиц в Глдани носит его имя.

Малхаз ЭБРАЛИДЗЕ.

Гостиница “Мажестик”

ЛЕВАН ЦУЦКИРИДЗЕ:

«КОГДА–ТО ХУДОЖНИКИ ВЫПОЛНЯЛИ БОЖЬЮ ВОЛЮ И ОСТАВЛЯЛИ ЛЮДЯМ ШЕДЕВРЫ»

«Счастлив тот, кому Бог даровал право создавать прекрасное», - слова человека, который действительно заслужил это право и, вместе с тем, всенародное признание, уважение, преклонение перед большим талантом, и поэтому счастлив, - известный мастер монументальной живописи, заслуженный художник Грузии, лауреат Государственной премии Грузии Леван Цуцкиридзе.

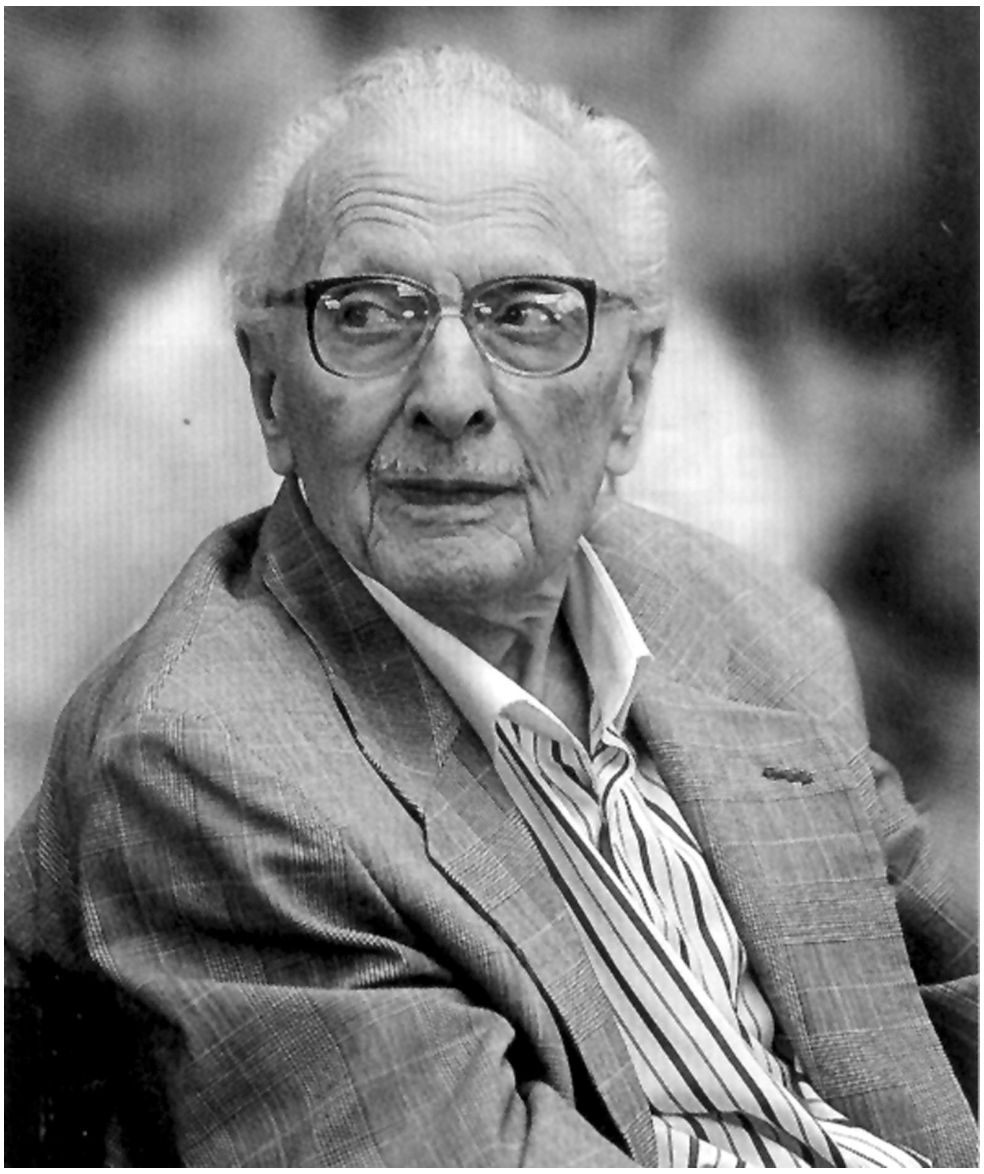

Если бы не биографические сведения и официальная информация о присуждении ему звания «Жрец искусства», никогда бы не поверила, что человек с таким бодрым, молодым голосом, жизнерадостный, энергичный справляет свое 90-летие. Он и сейчас полон сил и стремлений создавать новые полотна на радость поклонникам его творчества. Поэтому и не удивляет его оптимизм, проявляющийся в одной из записей в дневнике (десять лет назад): «Посмотрите на мои руки, сколько морщин появилось на них за эти 80 лет, сколько тоски и печали таят они в себе, но ведь еще есть время, пока еще рано…».

Много лет назад в красивой имеретинской деревне один мальчик постоянно бегал к ручью и часами вглядывался в воду, где, как и вокруг, в траве беспорядочно были разбросаны обломки глиняных кувшинов. Потом собирал их, мелом или кусочками угля рисовал на них разные изображения и устраивал в доме маленькую выставку. Не знал, не подозревал, что спустя годы его прекрасные произведения будут выставляться в Германии, Бельгии, США, Югославии, Австрии, Люксембурге, Москве, Тбилиси. Что станет он известным на всю страну, обладателем Государственной премии и международного диплома им. Андерсена-Нексе, и ему будет доверена очень ответственная работа – роспись Сионского храма. Но, до всех этих успехов, мальчика впереди ждала длинная, неспокойная, полная борьбы за утверждение своего «я», творческая дорога.

«Поступить в Академию художеств я решил после одного забавного случая. Рисовать-то очень любил, но не думал о профессии художника. Однажды друг попросил сходить вместе с ним к его девушке, проживающей недалеко от академии. Пришли с коробкой конфет к ее дому, забросили «бамбанерку» в окно и бросились наутек, через крыши. Случайно оказавшись у стеклянного перекрытия академии, заглянул вниз и замер от интересного зрелища. Потом часто забирался на крышу и наблюдал за занятиями. Тогда и решил, что буду художником. Но я же никогда нигде не учился, не знал, как держать кисть, что такое композиция, как замешивать краски. На экзамене по живописи стал рисовать что-то по газетному фото. Не заметил, как какой-то человек подошел и стал внимательно разглядывать мою работу. Потом записал мою фамилию и ушел. Ну, думаю, заметил шпаргалку и не видать мне академии. Оказалось, что я был первым, кто заслужил пятерку, и дальше все экзамены сдал на «отлично». А тот незнакомый мне человек был Давид Какабадзе. Он, и все старшее поколение великих мастеров – С.Кобуладзе, Е.Ахвледиани, Л.Гудиашвили, - очень помогали, подбадривали нас, молодых. Говорят, случайность подтолкнет и откроет тебе тайную дверь в неизведанное. Используй ее. На мое счастье, я вошел в эту дверь и увидел дорогу, ведущую в прекрасный мир».

Но талантливый юноша не подозревал, не ведал, какие преграды придется ему преодолеть, чтобы утвердиться художником, что предстоит учиться не 5, как положено, а целых 12 лет. Своими противоречивыми, неформальными, не вписывающимися в советскую идеологию взглядами и отношением к художеству, Леван вызывал, мягко говоря, недовольство начальства. За непокорность и был наказан: возвращен с четвертого курса на первый. Но никакие ограничения, непризнание его самобытного стиля, обиды, препятствия не могли изменить убеждений Левана. Он продолжал рисовать так, как ему подсказывал его внутренний голос, показывал окружающий мир в собственном восприятии, таким, каким видел человека, библейского персонажа, сказочного героя, зверя или птицу. Уже позже, когда в искусстве начался процесс обновления и потепления, когда смело стали выдвигаться новаторские мышления, Леван своим своеобразным стилем был признан одним из лучших художников своего времени, большим мастером монументальной живописи.

Академию художеств, по специальности «живопись и графика», Леван окончил в 1957 году, затем, в 1960 – аспирантуру, и остался работать на кафедре живописи. С тех пор, до преклонного возраста, служил благородному делу воспитания молодых талантов.

Еще во время учебы в аспирантуре Леван начал работать над иллюстрациями к поэме «Витязь в тигровой шкуре». Шесть лет упорного, сложнейшего труда увенчались успехом – поэма на немецком языке, с его иллюстрациями дважды была издана в Германии, затем в Японии, Москве, Армении. Источником вдохновения стала поэзия Важа-Пшавела. Всю глубину души поэта, музыку его бессмертных строк, восприятие природы и человеческого разума, Леван Цуцкиридзе в замечательных картинах воплотил так выразительно, нежными цветовыми гаммами, что поневоле проникаешься чувствами персонажей, ощущаешь близость к живой природе. Одна картина «Миндия с цветком» (поэма «Змееед») может служить этому доказательством, стоит лишь вглядеться в лицо юноши, взглянуть на его руки, бережно прикасающиеся к цветку. Такими же красноречивыми являются все иллюстрации к произведениям Важа-Пшавела («Алуда Кетелаури», «Гость и хозяин»), А.Казбеги («Хевисбери Гоча»), Ч.Амиреджиби («Дата Туташхия», семитомник), И.Цуртавели («Мученичество Шушаник»), Гете («Фауст»), «Баллада о юноше и тигре», к сборникам стихов Г.Табидзе, И.Абашидзе, А.Каландадзе (который Леван успел преподнести поэтессе перед ее смертью).

«Был период, когда я решил учиться в Москве и поехал поступать в художественный институт. Ректор института, посмотрев на мои работы, честно сказал: «Дорогой мой, вы законченный художник и ничему новому мы здесь вас не научим, более того, мы все испортим». Так и вернулся обратно в Тбилиси».

“Песня пастуха”

Успешной была деятельность Левана Цуцкиридзе в монументально-декоративной живописи. Его красивые панно украшали теплоход «Шота Руставели», административное здание Потийского порта. Они отличались той характерной особенностью, которая присуща грузинским фрескам. С настенной живописью Левану пришлось столкнуться еще не раз, и одним из самых значительных этапов в его творческой жизни была работа над копиями фресок монастырского комплекса Давид Гареджи, в частности, Бертубанского храма, где большая часть фресок была повреждена или находилась на грани исчезновения. Какое же чувство мог испытать художник, которому сам Католикос-Патриарх всея Грузии Илия Второй поручил расписать стены кафедрального соборы Сиони?!

«Это случилось вскоре после интронизации Илии Второго. Он выразил желание расписать храм и пригласил молодых художников, скульпторов, архитекторов, чтобы посоветоваться и выбрать того, кто взялся бы за это нелегкое дело и выполнил бы его высококвалифицированно. Все единогласно назвали меня. Невозможно передать, что в тот миг происходило со мной. Радость, гордость, боязнь, чувство огромной ответственности, восторг, - все перемешалось в голове. Семь лет продолжались работы и все эти годы я будто ощущал присутствие рядом Всевышнего. Он вселял в меня веру, придавал силы. С раннего утра до позднего вечера находился на строительных лесах, и не чувствовал усталости, возвращался домой, словно не было напряженного дня».

К сожалению, семилетний труд Левана стерли копоть, сырость, влага, годы. «Я только раз, на несколько недель оставил работу. Приболел немного и попросил без меня не штукатурить стены. Не дождались, и результат оказался плачевным».

Леван коротко объяснил некоторые принципы работы: «При росписи нельзя для штукатурки применять гажу – только выжженную известь. Расписывать лучше темперой, а не масляными красками. Каждую мелочь, и не только в настенной живописи, а вообще, в художестве, следует учитывать, и обязательно следовать правилам лучших старых школ – византийской, высокого ренессанса, импрессионизма… Они исчезли, верно, но остались законы, утвержденные ими, и если талантливый, умный художник, - а их у нам немало, - сможет применить все лучшее, чему можно научиться у древних мастеров, то достигнет многого, создаст прекрасные творения. Главное, поверить в свои возможности, иметь цель. Стимул – великая сила!»

Именно стимул, непримиримость к возрасту, желание работать и любовь к однажды выбранной профессии, заставляют Левана вставать раньше всех, брать в руки кисть и часами стоять у мольберта. В квартире, где все стены увешаны огромными полотнами, найдется место и для его новых картин.

«Я не смогу ни дня прожить без работы. С того момента, как взял в руки кусочек угля и нарисовал первые каракули, я живу в этом мире красок, иду по тропе, указанной мне судьбой и пока не дойду до конца этой дороги, буду работать. Я счастливый человек, потому, что всю жизнь посвятил любимому делу. Рядом всегда стоит моя верная жена Дали, - опора и помощь. Горжусь своими детьми и внуками, которые все, как один, выбрали профессию художника и, надеюсь, достойно сохранят фамилию Цуцкиридзе. И если спустя много лет потомки вспомнят меня, как хорошего художника, это будет лучшей оценкой моей жизни».

Нет сомнения, из памяти народа не исчезнет имя такого мастера, как Леван Цуцкиридзе, чье богатое наследство служит ярким подтверждением его же слов: «Наша душа исполняет святой долг перед тем, кто предназначил его нам, - перед Богом».

Додо АХВЛЕДИАНИ.

25 - 31 января ПОЛНАЯ ТЕЛЕПРОГРАММА

25 января, понедельник

СОЛНЦЕ В ВОДОЛЕЕ. УПРАВИТЕЛЬ ЛУНА. ВОСХОД СОЛНЦА - 7.20. ЗАХОД - 17.07. ДОЛГОТА ДНЯ – 9.47.

ЛУННЫЙ ГОРОСКОП ЛУНА ВО ЛЬВЕ. ПОЛНОЛУНИЕ. ВОСХОД ЛУНЫ - 18.44. ЗАХОД - 7.49.

17-Й ЛУННЫЙ ДЕНЬ. Устраивайте личную жизнь, моделируйте интимные отношения, больше творчества во всем.

СИМВОЛ: ЖАБА.

ЦЕЛИТЕЛЬНЫЕ КАМНИ: АУРИПИГМЕНТ, ЖЕЛТЫЙ НЕФРИТ, ЖАДЕИТ.

ЦВЕТА ОДЕЖДЫ: ПЕСТРЫЕ. ИЗБЕГАЙТЕ СЕРОГО И КРАСНО-КОРИЧНЕВОГО ЦВЕТОВ.

АФОРИЗМ ДНЯ:
Благо тому, кто тверд по натуре и гибок по здравому рассуждению.
Вовенарг

СНЫ ВСЕГДА ИСПОЛНЯЮТСЯ.

ПОНЕДЕЛЬНИК 25 ЯНВАРЯ

ТБИЛИССКИЕ КАНАЛЫ

ПИРВЕЛИ АРХИ

7.00, 7.30, 8.00, 8.30, 9.00, 9.30, 10.00, 12.00, 14.00, 16.00, 18.00, 20.00, 1.00 მოამბე. **7.05, 9.10** დილა პირველზე. **8.05** ანიმაციური ფილმი. **10.10** პირადი ექიმი - მარი მალაზონია. **11.00, 23.00** ტ/სერიალი: **„დაუნტონის სააბატო“**. **12.30** ფერმა. **13.00** ტ/სერიალი: **„ჩენტო ვეტრინე“**. **14.05** მუსიკოლოგოსი. **14.30** ანიმაციური ფილმი. **15.00** დოკ.ფილმი. **16.45** ეკონომეტრი. **17.00** ტ/სერიალი: **„ძესლი“**. **19.00** ტელებლოგი - “დაიცავით სიჩუმე”. **19.30** სიტყვების თამაში. **20.30** მთავარი. **21.00** რეალური სივრცე (პ/ე). **22.00** სპორტი გიორგი ზურაბიშვილთან ერთად. **0.00** კომუნიკატორი (პ/ე). **1.10** მხ.ფილმი

რუსთავი 2

6.00 სერიალი **„ალქმა“**. **7.30** დილა მშვიდობისა საქართველო. **10.15** სერიალი **„დინასტია“**. **12.00** „კურიერი“ – საინფორმაციო გამოშვება. **12.30** „შუა დღე“. **15.00** „კურიერი“ – საინფორმაციო გამოშვება. **15.40** სერიალი **„დაკარგული ბავშვობა“**. **16.55** სერიალი **„ინდური საგა“**. **18.00** „კურიერი“ – საინფორმაციო გამოშვება. **18.55** სერიალი **„შენ, მხოლოდ შენ“**. **19.55** სერიალი **„ალქმა“**. **21.00** „კურიერი“ – საინფორმაციო გამოშვება. **22.00** მხ. ფილმი. **23.30** სერიალი **„სიცრუის თეორია“**. **0.30** მხ. ფილმი. **2.00** „კურიერი“ – დაიჯესტი. **2.30** მხ. ფილმი.

იმედი

6.00 სერიალი **„ორი ბედი“**. **7.30, 8.00, 9.00, 10.00, 11.00, 12.00, 13.00, 14.00, 16.00, 17.00, 19.00, 20.00, 2.10, 3.50** „ქრონიკა“ – საინფორმაციო გამოშვება. **7.35** „იმედის დილა“. **9.00** „კულინარიული დუელი“. **10.05** სერიალი **„ოცი წუთი“**. **11.20** სერიალი **„კონტრაქტის პიროზები“**. **12.30** „დღის შოუ“. **14.40** სერიალი **„ორი ბედი“**. **16.00** სერიალი **„ორი ბედი“**. **17.35** სერიალი **„დაკარგული წლები“**. **18.45** სერიალი **„პატარძალი“**. **20.55** სერიალი **„ნამსხვრევები“**. **22.00, 23.00** სერიალი **„შუა ქალაქში“**. **0.00** მხ. ფილმი. **2.00** მხ. ფილმი. **3.35** მხ. ფილმი.

მეორე არხი

9.00 მხ.ფილმი. **10.30** დოკ.ფილმი. **11.00** ქართული მხ.ფილმი. **12.30** დოკ.ფილმი. **13.50** დოკ.ფილმი. **14.00** ეპიცენტრი. **15.00** ბრიფინგის დრო. **17.00** პოლიტალტერნატივა. **18.00** ბრიფინგის დრო. **19.00** თავისუფალი ტრიბუნა. **20.00** მოამბე (აფხაზურ, ოსურ, სომხურ, აზერბაიჯანულ, რუსულ ენებზე). **21.00** ბრიფინგის დრო. **23.00** ნამდვილი დრო. **23.30** ბრიფინგის დრო.

მაესტრო

7.00, 10.00, 11.00, 12.00, 14.00, 15.00, 16.00, 17.00, 18.00, 20.00 „კონტაქტი“. **7.30** ანიმაცია. **7.55** გადაცემა „საქმიანი დილა“. **10.05, 3.30** სერიალი **„სხვისი სხეული“**. **11.05, 6.00** სერიალი **„ძუზეი და გუნეი“**. **12.30** „ბიზნეს კონტაქტი“. **13.30, 14.05, 16.05, 17.05, 1.30** სერიალი **„ტატიანა“**. **15.30** დოკ. ფილმი. **18.30** „ბიზნეს კონტაქტი“. **19.05, 3.00** სერიალი **„ბერძენი ძალი“**. **20.45** სერიალი **„ყველაფერი ახლა იწყება“**. **21.30** თოქ-შოუ „მაესტროს ფაქტორი“. **23.00, 5.00** სერიალი **„ეკატერინა“**. **0.00** „ბიზნეს კონტაქტი“.

აჭარა

8.00 საინფორმაციო დაიჯესტი. **8.10** ანიმაცია. **9.20** ტ/სერიალი: (გან.). **10.10** „პროექცია“ (გან.). **11.00** დოკ.ფილმი. **12.00** საინფორმაციო გამოშვება „ახალი ამბები“. **12.20** ტ/სერიალი. **15.00** საინფორმაციო გამოშვება „ახალი ამბები“. **15.25** „ტურისტი“ (გან). **16.00** მხ.ფილმი. **18.00** საინფორმაციო გამოშვება „ახალი ამბები“. **18.45** თოქ-შოუ „სპორტი“. **19.35** ტ/სერიალი. **20.30** საინფორმაციო ანონსი. **20.35** „აგრორჩევები“. **21.00** საინფორმაციო გამოშვება „მთავარი ამბები“. **21.40** „გალერეა“. **22.00** გადაცემა „სახლი ბათუმში“. **23.00** ტ/სერიალი: **„ამერიკელები“**. **0.00** საინფორმაციო დაიჯესტი. **0.10** მხ.ფილმი. **2.00** საინფორმაციო დაიჯესტი

26 января, вторник

СОЛНЦЕ В ВОДОЛЕЕ. УПРАВИТЕЛЬ МАРС. ВОСХОД СОЛНЦА - 7.19. ЗАХОД - 17.08. ДОЛГОТА ДНЯ – 9.49.

ЛУННЫЙ ГОРОСКОП ЛУНА В ДЕВЕ. ПОЛНОЛУНИЕ. ВОСХОД ЛУНЫ - 19.44. ЗАХОД - 8.24.

18-Й ЛУННЫЙ ДЕНЬ. Контакты с руководством, солидными, известными людьми принесут пользу.

СИМВОЛ: ТРЕЗУБЕЦ.

ЦЕЛИТЕЛЬНЫЕ КАМНИ: ЛИЛОВЫЙ АМЕТИСТ, ИЗУМРУД.

ЦВЕТА ОДЕЖДЫ: ЖЕЛТЫЙ, ТЕМНО-КРАСНЫЙ, КОРИЧНЕВЫЙ. ИЗБЕГАЙТЕ ХОЛОДНЫХ ЦВЕТОВ.

АФОРИЗМ ДНЯ:
Если вы настроены враждебно по отношению к миру, он будет отвечать вам тем же.
В.Зеланд

СНАМ ВЕРИТЬ НЕ СТОИТ.

ВТОРНИК 26 ЯНВАРЯ

ТБИЛИССКИЕ КАНАЛЫ

ПИРВЕЛИ АРХИ

7.00 7.05, 9.10 დილა პირველზე. **7.30, 8.30** მოამბე. **8.00** მოამბე. **8.05** ანიმაციური ფილმი. **9.00** მოამბე. **9.30** მოამბე. **11.00** ტ/სერიალი: **„დაუნტონის სააბატო“**. **12.00** მოამბე. **13.00** ტ/სერიალი: **„ჩენტო ვეტრინე“**. **14.00** მოამბე. **14.05** დღე მუზეუმში. **14.30** ანიმაციური ფილმი. **15.00** დოკ.ფილმი. **16.00** მოამბე. **16.45** ეკონომეტრი. **17.00** ტ/სერიალი: **„ძესლი“**. **18.00** მოამბე. **19.00** ტელებლოგი. **19.30** სიტყვების თამაში. **20.00** მოამბე. **20.45** ეპოქის ფრაგმენტები. **21.00** რეალური სივრცე (პ/ე). **22.00** დოკ.ფილმი. **23.00** ტ/სერიალი: **„დაუნტონის სააბატო“**. **0.00** კომუნიკატორი (პ/ე). **1.00** მოამბე. **1.10** მხ.ფილმი.

რუსთავი 2

6.00 სერიალი **„ალქმა“**. **7.30** დილა მშვიდობისა საქართველო. **10.15** სერიალი **„დინასტია“**. **12.00** „კურიერი“ – საინფორმაციო გამოშვება. **12.30** „შუა დღე“. **15.00** „კურიერი“ – საინფორმაციო გამოშვება. **15.40** სერიალი **„დაკარგული ბავშვობა“**. **16.55** სერიალი **„ინდური საგა“**. **18.55** სერიალი **„შენ, მხოლოდ შენ“**. **18.00** „კურიერი“ – საინფორმაციო გამოშვება. **19.55** სერიალი **„ალქმა“**. **20.50** ეროვნული ლატარეა. **21.00** „კურიერი“ – საინფორმაციო გამოშვება. **23.30** სერიალი **„სიცრუის თეორია“**. **0.30** მხ. ფილმი. **2.30** „კურიერი“ – დაიჯესტი. **3.00** მხ. ფილმი.

იმედი

6.00 სერიალი **„ორი ბედი“**. **7.30, 8.00, 9.00, 10.00, 11.00, 12.00, 13.00, 14.00, 16.00, 17.00,** 19,00 **2.10, 3.50** „ქრონიკა“ – საინფორმაციო გამოშვება. **7.35** „იმედის დილა“. **9.00** „კულინარიული დუელი“. **10.05** სერიალი **„ოცი წუთი“**. **11.20** სერიალი **„კონტრაქტის პიროზები“**. **12.30** „დღის შოუ“. **14.40** სერიალი **„ორი ბედი“**. **16.00** სერიალი **„ორი ბედი“**. **17.00** „ქრონიკა“ – საინფორმაციო გამოშვება. **17.35** სერიალი **„დაკარგული წლები“**. **18.45** სერიალი **„პატარძალი“**. **20.00** „ქრონიკა“ – საინფორმაციო გამოშვება. **20.55** სერიალი **„ნამსხვრევები“**. **22.00, 23.00** სერიალი **„შუა ქალაქში“**. **0.00** მხ. ფილმი. **2.00** მხ. ფილმი. **4.05** მხ. ფილმი.

მეორე არხი

8.00 ბრიფინგის დრო (ორშ. გ/ჩვ). **9.00** გეოფაქტორი. **9.10** აფხაზეთი (კვირ. გ/ჩვ). **16.00** ბრიფინგის დრო. **17.00** ტ/სერიალი: **„ლოს ანჯელესის პოლიცია“**. **18.00** LIVE ბრიფინგის დრო. **19.00** თავისუფალი ტრიბუნა. **20.00** მოამბე (აფხაზურ, ოსურ, სომხურ, აზერბაიჯანულ, რუსულ ენებზე). **21.00** ბრიფინგის დრო. **21.30** არგუმენტების დრო (პ/ე). **23.00** ნამდვილი დრო. **23.30** ბრიფინგის დრო.

მაესტრო

7.00, 10.00, 11.00, 12.00, 14.00, 15.00, 16.00, 17.00, 18.00, 20.00 „კონტაქტი“. **7.30** ანიმაცია. **7.55** გადაცემა „საქმიანი დილა“. **10.05, 3.30** სერიალი **„სხვისი სხეული“**. **11.05, 6.00** სერიალი **„ძუზეი და გუნეი“**. **12.30** „ბიზნეს კონტაქტი“. **13.30, 14.05, 16.05, 17.05, 1.30** სერიალი **„ტატიანა“**. **15.30** დოკ. ფილმი. **18.30** „ბიზნეს კონტაქტი“. **19.05, 3.00** სერიალი **„ბერძენი ძალი“**. **20.45** სერიალი **„ყველაფერი ახლა იწყება“**. **21.30** თოქ-შოუ „მაესტროს ფაქტორი“. **23.00, 5.00** სერიალი **„ეკატერინა“**. **0.00** „ბიზნეს კონტაქტი“.

აჭარა

8.00 საინფორმაციო დაიჯესტი. **8.10** ანიმაცია. **9.20** ტ/სერიალი: (გან.). **10.10** „მგზავრის წერილები“ (გან.). **11.00** თოქ-შოუ „სპორტი“ (გან.). **12.00** საინფორმაციო გამოშვება „ახალი ამბები“. **12.20** „გალერეა“. **12.20** ტ/სერიალი. **14.50** „აგრორჩევები“(გან.). **15.00** საინფორმაციო გამოშვება „ახალი ამბები“. **15.25** გადაცემა „სახლი ბათუმში“ (გან). **16.00** მხ.ფილმი. **18.00** საინფორმაციო გამოშვება „ახალი ამბები“. **18.45** თოქ-შოუ “არტეოგრამა“. **19.35** ტ/სერიალი. **20.30** საინფორმაციო ანონსი. **20.35** „ქვევრისპირული“. **21.00** საინფორმაციო გამოშვება „მთავარი ამბები“. **21.40** სპეციალური რეპორტაჟი. **22.40** “ერთი დღე სოფელში“. **23.00** ტ/სერიალი: **„ამერიკელები“**. **0.00** საინფორმაციო დაიჯესტი. **0.10** მხ.ფილმი. **2.00** საინფორმაციო დაიჯესტი.

27 января, среда

СОЛНЦЕ В ВОДОЛЕЕ. УПРАВИТЕЛЬ МЕРКУРИЙ. ВОСХОД СОЛНЦА – 7.18. ЗАХОД – 17.09. ДОЛГОТА ДНЯ – 9.51.

ЛУННЫЙ ГОРОСКОП ЛУНА В ДЕВЕ. ПОЛНОЛУНИЕ. ВОСХОД ЛУНЫ – 20.42. ЗАХОД – 8.55.

19-Й ЛУННЫЙ ДЕНЬ. Благоприятный, неплохой день.

СИМВОЛ: ДРЕВО ПОЗНАНИЯ.

ЦЕЛИТЕЛЬНЫЕ КАМНИ: МОЛОЧНЫЙ ОПАЛ, АМЕТИСТ, АКВАМАРИН.

ЦВЕТА ОДЕЖДЫ: СЕРО-ЗЕЛЕНАЯ И ГОЛУБАЯ ГАММА. ИЗБЕГАЙТЕ КРАСНЫХ И ЯРКИХ ТОНОВ.

АФОРИЗМ ДНЯ:
Не гоняйся за счастьем: оно всегда находится в тебе самом.
Пифагор

К СНАМ НЕ СТОИТ ОТНОСИТЬСЯ СЕРЬЕЗНО.

СРЕДА 27 ЯНВАРЯ

ТБИЛИССКИЕ КАНАЛЫ

ПИРВЕЛИ АРХИ

7.00, 7.30, 8.00, 8.30, 9.00, 9.30, 10.00, 12.00, 14.00, 16.00, 18.00, 20.00, 1.00 მოამბე. **7.05, 9.10** დილა პირველზე. **8.05** ანიმაციური ფილმი. **10.10** პირადი ექიმი - მარი მალაზონია. **11.00** ტ/სერიალი: **„დაუნტონის სააბატო“**. **12.30** გურმანია (კვირ/გ/ჩვ). **13.00** ტ/სერიალი: **„ჩენტო ვეტრინე“**. **14.05** ხანმოკლე XX საუკუნე. **14.30** ანიმაციური ფილმი. **15.00** დოკ.ფილმი. **16.45** ეკონომეტრი. **17.00** ტ/სერიალი: **„ძესლი“**. **19.00** ტელებლოგი. **19.30** სიტყვების თამაში. **20.30** მთავარი. **21.00** რეალური სივრცე (პ/ე). **22.00** ეპოქის ფრაგმენტები. **22.05** დოკ.ფილმი. **23.00** ტ/სერიალი: **„დაუნტონის სააბატო“**. **0.00** კომუნიკატორი (პ/ე). **1.10** მხ.ფილმი.

რუსთავი 2

6.00 სერიალი **„ალქმა“**. **7.30** დილა მშვიდობისა საქართველო. **10.15** სერიალი **„დინასტია“**. **12.00** „კურიერი“ – საინფორმაციო გამოშვება. **12.30** „შუა დღე“. **15.00** „კურიერი“ – საინფორმაციო გამოშვება. **15.40** სერიალი **„დაკარგული ბავშვობა“**. **16.55** სერიალი **„ინდური საგა“**. **18.00** „კურიერი“ – საინფორმაციო გამოშვება. **18.55** სერიალი **„შენ, მხოლოდ შენ“**. **19.55** სერიალი **„ალთქმა“**. **20.00** „კურიერი“ – საინფორმაციო გამოშვება. **21.00** „კურიერი“ – საინფორმაციო გამოშვება. **22.00** „ნანუკას შოუ“. **23.30** სერიალი **„სიცრუის თეორია“**. **0.30** მხ. ფილმი. **2.30** „კურიერი“ – დაიჯესტი. **3.00** მხ. ფილმი.

იმედი

6.00 სერიალი **„ორი ბედი“**. **7.30, 8.00, 9.00, 10.00, 11.00, 12.00, 13.00, 14.00, 16.00, 17.00, 19.00, 2.10, 3.50** „ქრონიკა“ – საინფორმაციო გამოშვება. **7.35** „იმედის დილა“. **9.00** „კულინარიული დუელი“. **10.05** სერიალი **„ოცი წუთი“**. **11.20** სერიალი **„კონტრაქტის პიროზები“**. **12.30** „დღის შოუ“. **14.40** სერიალი **„ორი ბედი“**. **16.00** სერიალი **„ორი ბედი“**. **17.35** სერიალი **„დაკარგული წლები“**. **18.45** სერიალი **„პატარძალი“**. **20.00** „ქრონიკა“ – საინფორმაციო გამოშვება. **20.55** სერიალი **„ნამსხვრევები“**. **22.00** „ეკა ხოფერიას შოუ“. **23.00** „სტუმრად იუმორინასთან“. **0.00** მხ. ფილმი. **2.00** მხ. ფილმი. **4.05** მხ. ფილმი.

მეორე არხი

8.00 ბრიფინგის დრო (სამშ. გ/ჩვ). **10.00** გეოფაქტორი. **10.10** ბრიფინგის დრო (სამშ. გ/ჩვ). **10.30** არგუმენტების დრო (სამშ. გ/ჩვ). **12.00** ბრიფინგის დრო (სამშ. გ/ჩვ). **13.00** დოკ.ფილმი. **14.00** ტ/სერიალი: **2ლოს ანჯელესის პოლიცია“**. **15.00** ბრიფინგის დრო. **16.00** ტ/სერიალი: **„ლოს ანჯელესის პოლიცია“**. **17.00** პოლიტალტერნატივა (პ/ე). **18.00** ბრიფინგის დრო. **19.00** თავისუფალი ტრიბუნა. **20.00** მოამბე (აფხაზურ, ოსურ, სომხურ, აზერბაიჯანულ, რუსულ ენებზე). **21.00** ბრიფინგის დრო. **23.00** ნამდვილი დრო. **23.30** ბრიფინგის დრო.

მაესტრო

7.00, 10.00, 11.00, 12.00, 14.00, 15.00, 16.00, 17.00, 18.00, 20.00 „კონტაქტი“. **7.30** ანიმაცია. **7.55** გადაცემა „საქმიანი დილა“. **10.05, 3.30** სერიალი **„სხვისი სხეული“**. **11.05, 6.00** სერიალი **„ძუზეი და გუნეი“**. **12.30** „ბიზნეს კონტაქტი“. **13.30, 14.05, 16.05, 17.05, 1.30** სერიალი **„ტატიანა“**. **15.30** დოკ. ფილმი. **18.30** „ბიზნეს კონტაქტი“. **19.05, 3.00** სერიალი **„ბერძენი ძალი“**. **20.45** სერიალი **„ყველაფერი ახლა იწყება“**. **21.30** თოქ-შოუ „მაესტროს ფაქტორი“. **23.00, 5.00** სერიალი **„ეკატერინა“**. **0.00** „ბიზნეს კონტაქტი“.

აჭარა

8.00 საინფორმაციო დაიჯესტი. **8.10** ანიმაცია. **9.20** ტ/სერიალი: (გან.). **10.10** „სპეციალური რეპორტაჟი“. **11.00** თოქ-შოუ “არტეოგრამა“ (გან.). **12.00** საინფორმაციო გამოშვება „ახალი ამბები“. **12.20** ტ/სერიალი. **14.40** „ქვევრისპირული“(გან.). **15.00** საინფორმაციო გამოშვება „ახალი ამბები“. **15.25** „ერთი დღე სოფელში“ (გან.). **16.00** მხ.ფილმი. **18.00** საინფორმაციო გამოშვება „ახალი ამბები“. **18.45** თოქ-შოუ „პარადიგმა“. **19.35** ტ/სერიალი. **20.30** საინფორმაციო გამოშვების ანონსი. **20.35** „ეთნოფორრ“. **21.00** საინფორმაციო გამოშვება „მთავარი ამბები“. **21.40** დოკ.ფილმი. **22.20** გადაცემა „სცენა“. **23.00** ტ/სერიალი: **„ამერიკელები“**. **0.00** საინფორმაციო დაიჯესტი. **0.10** მხ.ფილმი. **2.00** საინფორმაციო დაიჯესტი

28 января, четверг

СОЛНЦЕ В ВОДОЛЕЕ. УПРАВИТЕЛЬ ЮПИТЕР. ВОСХОД СОЛНЦА – 7.18. ЗАХОД – 17.10. ДОЛГОТА ДНЯ – 9.52.

ЛУННЫЙ ГОРОСКОП ЛУНА В ВЕСАХ. ПОЛНОЛУНИЕ. ВОСХОД ЛУНЫ – 21.40. ЗАХОД – 9.25.

20-Й ЛУННЫЙ ДЕНЬ. В трудную минуту обратитесь за помощью к близким людям.

СИМВОЛ: СПРУТ.

ЦЕЛИТЕЛЬНЫЙ КАМЕНЬ: ГОРНЫЙ ХРУСТАЛЬ.

ЦВЕТА ОДЕЖДЫ: ВСЕ ЯРКИЕ ЦВЕТА.

АФОРИЗМ ДНЯ: Единственный способ иметь друга – самому быть им.
Эмерсон

СНЫ ОБМАНЧИВЫ.

ЧЕТВЕРГ 28 ЯНВАРЯ

ТБИЛИССКИЕ КАНАЛЫ

პირველი არხი

7.00, 7.30, 8.00, 8.30, 9.00, 9.30, 10.00, 12.00, 14.00, 16.00, 18.00, 20.00, 0.00 მოამბე. **7.05, 9.10** დილა პირველზე. **8.05** ანიმაციური ფილმი. **10.10** პირადი ექიმი - მარი მალაზონია. **11.00, 23.00** ტ/სერიალი: **„დაუნტონის სააბატო“**. **12.30** ტრანსმისია. **13.00** ტ/სერიალი: **„ჩენტო ვეტრინე“**. **14.05** წიგნების თარო. **14.30** ანიმაციური ფილმი. **15.00** დოკ.ფილმი. **16.45** ეკონომეტრი. **17.00** ტ/სერიალი: **„ძესლი“**. **19.00** ტელებლოგი. **19.30** სიტყვების თამაში. **20.30** ინტერVIEW. **21.00** რეალური სივრცე (პ/ე). **22.00** ეპოქის ფრაგმენტები. **22.05** კომუნიკატორი (პ/ე). **0.10, 2.00** მხ.ფილმი.

რუსთავი 2

6.00 სერიალი **„ალქმა“**. **7.30** დილა მშვიდობისა საქართველო. **10.15** სერიალი **„დინასტია“**. **12.00, 15.00, 18.00, 20.00** „კურიერი“ – საინფორმაციო გამოშვება. **12.30** „შუა დღე“. **15.40** სერიალი **„დაკარგული ბავშვობა“**. **16.55** სერიალი **„ინდური საგა“**. **18.55** სერიალი **„შენ, მხოლოდ შენ“**. **19.55** სერიალი **„ალთქმა“**. **21.00** „კურიერი“ – საინფორმაციო გამოშვება. **22.00** „პროფილი“. **23.30** სერიალი **„სიცრუის თეორია“**. **0.30** მხ. ფილმი (სუბტიტრებით). **2.00** „კურიერი“ – დაიჯესტი. მუსიკალური კლიპები. **3.00** მხ. ფილმი (სუბტიტრებით).

იმედი

6.00 სერიალი **„ორი ბედი“**. **7.30, 8.00, 9.00, 10.00, 11.00, 12.00, 13.00, 14.00, 16.00, 17.00, 19.00, 2.10, 3.50** „ქრონიკა“ – საინფორმაციო გამოშვება. **7.35** „იმედის დილა“. **9.00** „კულინარიული დუელი“. **10.05** სერიალი **„ოცი წუთი“**. **11.20** სერიალი **„კონტრაქტის პიროგები“**. **12.30** „დღის შოუ“. **14.40, 16.00** სერიალი **„ორი ბედი“**. **17.35** სერიალი **„დაკარგული წლები“**. **18.45** სერიალი **„პატარძალი“**. **20.00** „ქრონიკა“ – საინფორმაციო გამოშვება. **20.55** სერიალი **„ნამსხვრევები“**. **22.00** „სხვა რაკურსი გია ჯაჯანიძესთან ერთად. **0.00** მხ. ფილმი. **2.00** მხ. ფილმი. **4.50** მხ. ფილმი.

მეორე არხი

8.00 ბრიფინგის დრო (ოთხშ. გ/ჩვ). **10.00** გეოფაქტორი. **10.10** ბრიფინგის დრო (ოთხშ. გ/ჩვ). **11.00** დოკ.ფილმი. **14.00** ტ/სერიალი: **„ნიკიტა“**. **15.00** ბრიფინგის დრო. **16.00** ტ/სერიალი: **„ნიკიტა“**. **17.00** ბრიფინგის დრო. **19.00** თავისუფალი ტრიბუნა. **20.00** მოამბე (აფხაზურ, ოსურ, სომხურ, აზერბაიჯანულ, რუსულ ენებზე). **21.00** ბრიფინგის დრო. **21.30** არგუმენტების დრო (პ/ე). **23.00** ნამდვილი დრო. **23.30** ბრიფინგის დრო.

მაესტრო

7.00, 10.00, 11.00, 12.00, 14.00, 15.00, 16.00, 17.00, 18.00, 20.00 „კონტაქტი“. **7.30** ანიმაცია. **7.55** გადაცემა „საქმიანი დილა“. **10.05, 3.30** სერიალი **„სხვისი სხეული“**. **11.05, 6.00** სერიალი **„ძუზეი და გუნეი“**. **12.30** „ბიზნეს კონტაქტი“. **13.30, 14.05, 16.05, 17.05, 1.30** სერიალი **„ტატიანა“**. **15.30** სამედიცინო გადაცემა „პულსი“. **18.30** „ბიზნეს კონტაქტი“. **19.05, 3.00** სერიალი **„ბერძენი ქალი“**. **20.45** სერიალი **„ყველაფერი ახლა იწყება“**. **21.30** თოქ-შოუ „მაესტროს ფაქტორი“. **23.00, 5.00** სერიალი **„ეკატერინა“**. **0.00** „ბიზნეს კონტაქტი“.

აჭარა

8.00 საინფორმაციო დაიჯესტი. **8.10** ანიმაცია. **9.20** ტ/სერიალი: (განა.). **10.10** „მოგზაურობა ფოლკლორში“ (განა). **11.00** თოქ-შოუ „პარადიგმა“ (განა.). **12.00** საინფორმაციო გამოშვება „ახალი ამბები“. **12.20** ტ/სერიალი. **14.40** „ეთნოფორი“ (განა). **15.00** საინფორმაციო გამოშვება „ახალი ამბები“. **15.25** „სცენა“ (განა). **16.00** მხ.ფილმი. **18.00** საინფორმაციო გამოშვება „ახალი ამბები“. **18.45** „მე ვარ ფერმერი“. **19.35** ტ/სერიალი. **20.30** საინფორმაციო ანონსი. **20.35** პროტოტიპი. **21.00** საინფორმაციო გამოშვება „მთავარი ამბები“. **21.40** დოკ.ფილმი. **22.40** დოკ.ფილმი. **23.00** ტ/სერიალი: **„ამერიკელები“**. **0.00** საინფორმაციო დაიჯესტი. **0.10** მხ.ფილმი. **2.00** საინფორმაციო დაიჯესტი

29 января, пятница

СОЛНЦЕ В ВОДОЛЕЕ. УПРАВИТЕЛЬ ВЕНЕРА. ВОСХОД СОЛНЦА – 7.17. ЗАХОД – 17.12. ДОЛГОТА ДНЯ – 9.55.

ЛУННЫЙ ГОРОСКОП ЛУНА В ВЕСАХ. ПОЛНОЛУНИЕ. ВОСХОД ЛУНЫ - 22.36. ЗАХОД - 9.53.

20-Й ЛУННЫЙ ДЕНЬ. Хорошие новости, прекрасные перспективы.

СИМВОЛ: ЛЕБЕДЬ.

ЦЕЛИТЕЛЬНЫЙ КАМЕНЬ: ГОРНЫЙ ХРУСТАЛЬ.

ЦВЕТА ОДЕЖДЫ: ТЕМНО-СИНИЙ И КРАСНО-КОРИЧНЕВЫЙ. ИЗБЕГАЙТЕ ГОЛУБОГО ЦВЕТА.

АФОРИЗМ ДНЯ: Начинай уже сейчас жить той жизнью, какой ты хотел бы видеть ее в конце.
Марк Аврелий

СНЫ НЕСБЫТОЧНЫ.

ПЯТНИЦА 29 ЯНВАРЯ

ТБИЛИССКИЕ КАНАЛЫ

პირველი არხი

7.00, 7.30, 8.00, 8.30, 9.00, 9.30, 10.00, 12.00, 14.00, 16.00, 18.00, 20.00, 0.00 მოამბე. **7.05, 9.10** დილა პირველზე. **8.05** ანიმაციური ფილმი. **10.10** პირადი ექიმი - მარი მალაზონია. **11.00** ტ/სერიალი: **„დაუნტონის სააბატო“**. **12.30** ადამიანი კამერით. **13.00** ტ/სერიალი: **„ჩენტო ვეტრინე“**. **14.05** წიგნების თარო. **14.30** ანიმაციური ფილმი. **15.00** დოკ.ფილმი. **16.45** ეკონომეტრი. **17.00** ტ/სერიალი: **„ძესლი“**. **19.00** ტელებლოგი. **19.30** სიტყვების თამაში. **20.30** მთავარი. **21.00** კომუნიკატორი (პ/ე). **21.45** რეალური სივრცე (პ/ე). **23.00** ტ/სერიალი: **„დაუნტონის სააბატო“**. **0.10, 2.30** მხ.ფილმი.

რუსთავი 2

6.00 სერიალი **„ალქმა“**. **7.30** დილა მშვიდობისა საქართველო. **10.15** სერიალი **„დინასტია“**. **12.00 15.00, 18.00, 20.00, 21.00** „კურიერი“ – საინფორმაციო გამოშვება. „კურიერი“ – საინფორმაციო გამოშვება. **12.30** „შუა დღე“. **15.40** სერიალი **„დაკარგული ბავშვობა“**. **16.55** სერიალი **„ინდური საგა“**. **18.55** სერიალი **„შენ, მხოლოდ შენ“**. **19.55** სერიალი **„ალთქმა“**. **20.50** ეროვნული ლატარეა. **22.00** „ვანოს შოუ“. **22.50** „ქერის უბანი“. **23.00** სერიალი **„ჩემი ცოლის დაქალები“**. **23.30** სერიალი **„სიცრუის თეორია“**. **0.00** მხ. ფილმი. **2.00** მხ. ფილმი. **3.30** „კურიერი“ – დაიჯესტი. დასასრულს – მუსიკალური კლიპები. **4.00** მხ. ფილმი (სუბტიტრებით).

იმედი

6.00, 7.30, 8.00, 9.00, 10.00, 11.00, 12.00, 13.00, 14.00, 16.00, 17.00, 19.00, 20.00, 2.10, 3.50 „ქრონიკა“ – საინფორმაციო გამოშვება. **7.35** „იმედის დილა“. **9.00** „კულინარიული დუელი“. **10.05** სერიალი **„ოცი წუთი“**. **11.20** სერიალი **„კონტრაქტის პიროგები“**. **12.30** „დღის შოუ“. **14.40, 16.00** სერიალი **„ორი ბედი“**. **17.35** სერიალი **„დაკარგული წლები“**. **18.45** სერიალი **„პატარძალი“**. **20.55** სერიალი **„ნამსხვრევები“**. **22.00** „პოლიტიკა“. **0.00** მხ. ფილმი. **2.20** მხ. ფილმი. **5.25** მხ. ფილმი.

მეორე არხი

8.00 ბრიფინგის დრო (ხუთშ. გ/ჩვ). **10.00** გეოფაქტორი. **10.10** ბრიფინგის დრო (ხუთშ. გ/ჩვ). **10.30** არგუმენტების დრო (ხუთშ. გ/ჩვ). **14.00** ტ/სერიალი: **„ნიკიტა“**. **15.00** ბრიფინგის დრო. **16.00** ტ/სერიალი: **„ნიკიტა“**. **17.00** პოლიტალტერნატივა (პ/ე). **18.00** ბრიფინგის დრო. **19.00** თავისუფალი ტრიბუნა. **20.00** მოამბე (აფხაზურ, ოსურ, სომხურ, აზერბაიჯანულ, რუსულ ენებზე). **21.00** ბრიფინგის დრო. **21.30** არგუმენტების დრო (პ/ე). **23.00** ნამდვილი დრო. **23.30** ბრიფინგის დრო.

მაესტრო

7.00, 10.00, 11.00, 12.00, 14.00, 15.00, 16.00, 17.00, 18.00, 20.00 „კონტაქტი“. **7.30** ანიმაცია. **7.55** გადაცემა „საქმიანი დილა“. **10.05, 4.00** სერიალი **„სხვისი სხეული“**. **11.05, 6.00** სერიალი **„ძუზეი და გუნეი“**. **12.30** „ბიზნეს კონტაქტი“. **14.05, 16.05, 17.05, 1.30** სერიალი **„ტატიანა“**. **15.30** „თეკუნას კულინარიუმი“. **18.30** „ბიზნეს კონტაქტი“. **19.05, 3.00** სერიალი **„ბერძენი ქალი“**. **20.45** სერიალი **„ყველაფერი ახლა იწყება“**. **21.30** თოქ-შოუ „მაესტროს ფაქტორი“. **23.00, 5.00** სერიალი **„ეკატერინა“**. **0.00** „ბიზნეს კონტაქტი“.

აჭარა

8.00 საინფორმაციო დაიჯესტი. **8.10** ანიმაცია. **9.20** ტ/სერიალი: (განა.). **10.10** დოკ.ფილმი. **11.00** „მე ვარ ფერმერი“. **12.00** საინფორმაციო გამოშვება „ახალი ამბები“. **12.15** ტ/სერიალი. **14.40** „პროტოტიპი“ (განა). **15.00** საინფორმაციო გამოშვება „ახალი ამბები“. **15.30** მხ.ფილმი. **18.00** საინფორმაციო გამოშვება „ახალი ამბები“. **18.45** თოქ-შოუ „იმპულსი“. **19.35** ტ/სერიალი. **20.30** საინფორმაციო გამოშვების ანონსი. **20.35** „ეთნოგრაფია“. **21.00** საინფორმაციო გამოშვება „მთავარი ამბები“. **21.40** დოკ.ფილმი. **22.40** „ტურისტი“. **23.00** ტ/სერიალი: **„ამერიკელები“**. **0.00** საინფორმაციო დაიჯესტი. **0.10** მხ.ფილმი. **3.00** საინფორმაციო დაიჯესტი

30 января, суббота

СОЛНЦЕ В ВОДОЛЕЕ. УПРАВИТЕЛЬ САТУРН. ВОСХОД СОЛНЦА – 7.16. ЗАХОД – 17.13. ДОЛГОТА ДНЯ – 9.57.

ЛУННЫЙ ГОРОСКОП ЛУНА В ВЕСАХ. ПОЛНОЛУНИЕ. ВОСХОД ЛУНЫ - 23.33. ЗАХОД - 10.22.

21-Й ЛУННЫЙ ДЕНЬ. Благоприятный, неплохой день.

СИМВОЛ: БАРС.

ЦЕЛИТЕЛЬНЫЕ КАМНИ РУБИН, АВАНТЮРИН.

ЦВЕТА ОДЕЖДЫ ВСЕ ОТТЕНКИ ЗЕЛЕНОГО. ИЗБЕГАЙТЕ ПЕСТРЫХ И КРИЧАЩИХ ТОНОВ.

АФОРИЗМ ДНЯ: Проявить мудрость в чужих делах куда легче, нежели в своих собственных.
Ф.Ларошфуко

СНЫ ОБМАНЧИВЫ.

СУББОТА 30 ЯНВАРЯ

ТБИЛИССКИЕ КАНАЛЫ

პირველი არხი

8.00 წიგნების თარო. **8.30** პირადი ექიმი - მარი მალაზონია. **9.30** ანიმაციური ფილმი. **11.00** საბავშვო ფილმი. **12.00** მოამბე. **12.15** გურმანია. **12.45** ქართული მხ.ფილმი. **14.05** მხ.ფილმი. **16.00** მოამბე. **16.10** დოკ.ფილმი. **17.00** მუსიკოლოგოსი. **17.40** პირველი არხი წარმოგიდგენთ. **19.30** წიგნების თარო. **20.00** მოამბე. **20.30** ხანმოკლე XX საუკუნე. **21.00** ადამიანი კამერით. **21.30** ტრანსმისია. **22.00** ბრაუზერი. **22.15** წითელი ზონა. **23.15** მხ.ფილმი. **1.20** მხ.ფილმი.

რუსთავი 2

8.00 „კურიერი“ – დაიჯესტი. **8.30** ანიმაცია. **10.30** „მახე“. **11.00** „ექიმები“. (გამეორება). **12.00, 15.00** „კურიერი“ – საინფორმაციო გამოშვება. **12.30** „ბიზნეს კურიერი“. **14.00** „კომედი შოუ“. **15.30** მხ. ფილმი. **18.00** „კურიერი“ – საინფორმაციო გამოშვება. **18.55** სერიალი **„შენ, მხოლოდ შენ“**. **21.00** „კურიერი“ – საინფორმაციო გამოშვება. **22.00** სერიალი **„ჩემი ცოლის დაქალები“**. **23.00** „იღბლიანი ბორბალი“. **23.30** სერიალი **„სიცრუის თეორია“**. **1.00** მხ. ფილმი. **2.30** „კურიერი“ – დაიჯესტი. **3.00** მხ. ფილმი (სუბტიტრებით).

იმედი

7.00 სერიალი **„ორი ბედი“**. **8.00** სერიალი. **9.00** მხ. ფილმი. **11.00, 14.00, 17.00, 19.00, 20.00,** „ქრონიკა“ – საინფორმაციო გამოშვება. **11.15** „რისკ ფაქტორი“. **12.45** „ილო ბეროშვილის შოუ“. **13.00** „კულინარიული დუელი“. **14.40** სერიალი **„ორი ბედი“**. **16.00** სერიალი **„ორი ბედი“**. **17.35** სერიალი **„დაკარგული წლები“**. **18.45** სერიალი **„პატარძალი“**. **22.00** სერიალი **„შუა ქალაქში“**. **23.00** მხ. ფილმი. **1.00** მხ. ფილმი. **2.40** მხ. ფილმი. **4.25** ერთხელ საქართველოში. **5.20** მხ. ფილმი.

მეორე არხი

8.00 ბრიფინგის დრო (პარ. გ/ჩვ). **10.00** გეოფაქტორი. **10.10** ბრიფინგის დრო (პარ. გ/ჩვ). **10.30** არგუმენტების დრო (პარ. გ/ჩვ). **12.00** დოკ.ფილმი. **13.00** ქართული მხ.ფილმი. **14.15** დოკ.ფილმი. **15.00** დოკ.ფილმი. **16.00** ბრიფინგის დრო. **17.00** სუპერ-ეგო. **18.00** დოკ.ფილმი. **19.00** ეპიცენტრი (პ/ე). **22.15** ტ/სერიალი: **“ბორგო ლარიჩის საიდუმლოებანი”**. **23.00** ღამის კ/ჩვენება - მხ.ფილმი.

მაესტრო

7.00, 12.00, 15.00, 18.00, 20.00, 1.30 „კონტაქტი“. **7.30** ანიმაცია. **9.30** სერიალი **„სასლი შროშანებით“**. **10.30** სამედიცინო გადაცემა „პულსი“. **11.00, 3.00** სერიალი **„ცოდვილი სისხლი“**. **13.00** სერიალი **„ჩვენ გვერდით“**. **16.00, 5.30** სერიალი **„ტატიანა“**. **18.30** დოკ. ფილმი. **19.00, 1.30** სერიალი **„ბერძენი ქალი“**. **20.40** სერიალი **„ყველაფერი ახლა იწყება“**. **21.30** თოქ შოუ „SWOT-ანალიზი“. **22.30, 4.30** სერიალი **„ეკატერინა“**. **0.00** **„სასლი შროშანებით“**. **2.00** სერიალი **„ტატიანა“**. **4.00** სერიალი **„ყველაფერი ახლა იწყება“**.

აჭარა

8.00 საინფორმაციო დაიჯესტი. **8.15** ანიმაცია. **9.15** „აგრორჩევები“. **9.40** „გალერეა“. **10.00** „ახალი დილა“. **12.00** საინფორმაციო გამოშვება „ახალი ამბები“. **12.15** „მოგზაურობა ფოლკლორში“ (განა). **12.50** მხ.ფილმი. **14.20** „პროექცია“ (განა). **15.00** საინფორმაციო გამოშვება „ახალი ამბები“. **15.20** მხ.ფილმი. **17.30** „ერთი დღე სოფელში“ (განა). **18.00** საინფორმაციო გამოშვება „ახალი ამბები“. **18.20** კონცერტი. **20.00** გადაცემა „სახლი ბათუმში“ (განა). **21.00** საინფორმაციო გამოშვება „მთავარი ამბები“. **21.45** „მგზავრის წერილები“. **22.20** მხ.ფილმი. **0.00** საინფორმაციო დაიჯესტი. **0.10** მხ.ფილმი. **2.00** საინფორმაციო დაიჯესტი.

31 января, воскресенье

СОЛНЦЕ В ВОДОЛЕЕ. УПРАВИТЕЛЬ СОЛНЦЕ. ВОСХОД СОЛНЦА - 7.15. ЗАХОД - 17.14. ДОЛГОТА ДНЯ – 9.59.

ЛУННЫЙ ГОРОСКОП ЛУНА В СКОРПИОНЕ. ПОЛНОЛУНИЕ. ЗАХОД - 10.52.

22-Й ЛУННЫЙ ДЕНЬ. Повышение работоспособности, результат зависит от вашего трудолюбия.

СИМВОЛ: ЛОТОС.

ЦЕЛИТЕЛЬНЫЙ КАМЕНЬ: НЕФРИТ.

ЦВЕТА ОДЕЖДЫ: ОРАНЖЕВЫЕ И СЕРЕБРИСТЫЕ ТОНА. ИЗБЕГАЙТЕ ЯРКО-ЗЕЛЕНОГО ЦВЕТА.

АФОРИЗМ ДНЯ: Чтобы обучить другого, требуется больше ума, чем чтобы научиться самому.
М.Монтень

СНАМ ВЕРИТЬ НЕ СТОИТ.

ВОСКРЕСЕНЬЕ 31 ЯНВАРЯ

ТБИЛИССКИЕ КАНАЛЫ

პირველი არხი

8.00 წიგნების თარო. **8.30** პირადი ექიმი - მარი მალაზონია. **9.30** ანიმაციური ფილმი. **11.00** საბავშვო ფილმი. **12.00** მოამბე. **12.10** გურმანია. **12.40** ფერმა. **13.10** ქართული მხ.ფილმი. **15.00** დღე მუზეუმში. **15.30** სიტყვების თამაში. **16.00** მოამბე. **16.10** ვაშინგტონი დღეს. **16.30** დოკ.ფილმი. **17.30** მხ.ფილმი. **19.30** წიგნების თარო. **20.00** მოამბე კვირას, ვასილ ივანოვ-ჩიქოვანთან ერთად. **21.00** ქართული დოკუმენტალისტიკა - “აქ და იქ”. **21.40** უცნობი მუსიკა. **23.10** დოკ.ფილმი. **1.10** მხ.ფილმი. **3.00** მხ.ფილმი.

რუსთავი 2

8.00 „კურიერი“ – დაიჯესტი. **8.30** ანიმაცია. **9.30** ქართული მხ. ფილმი. **11.00** „ეკი ვოკი“. **12.00, 15.00, 18.00** „კურიერი“ – საინფორმაციო გამოშვება. **12.30** „ვანოს შოუ“. **14.00** „იღბლიანი ბორბალი“ (გამეორება). **15.30** მხ. ფილმი. **16.30** „მარაო“. **18.00** „კურიერი“ – საინფორმაციო გამოშვება. **18.30** „ექიმები“. **20.00** „კომედი შოუ“. **21.00** **„P.S.“** – საინფორმაციო გამოშვება. **23.00** სერიალი **„ჩემი ცოლის დაქალები“**. **23.30** „გააცინე და მოიგე“. **0.30** სერიალი **„სიცრუის თეორია“**. **2.00** „კურიერი“ – დაიჯესტი. **2.30** მხ. ფილმი.

იმედი

7.00 სერიალი **„ორი ბედი“**. **8.00** მხ. ფილმი. **10.00** „სტუმრად იუმორინასთან“. **11.00, 14.00, 17.00** „ქრონიკა“ საინფორმაციო გამოშვება. **11.15** „ბასტი ბუბუ“. **14.40** სერიალი **„ორი ბედი“**. **15.55** სერიალი **„ორი ბედი“**. **19.15** „რისკ ფაქტორი“. **19.45** „გათამაშება“. **20.30** „ილო ბეროშვილის შოუ“. **21.30** ერთხელ საქართველოში. **22.00** სერიალი **„შუა ქალაქში“**. **23.00** მხ. ფილმი. **2.00** მხ. ფილმი. **3.45** ერთხელ საქართველოში. **4.20** მხ. ფილმი.

მეორე არხი

8.00 ბრიფინგის დრო (შაბ. გ/ჩვ). **9.00** დოკ.ფილმი. **9.55** მხ.ფილმი. **11.35** დოკ.ფილმი. **12.00** დოკ.ფილმი. **13.00** მხ.ფილმი. **14.50** მხ.ფილმი. **17.00** აფხაზეთი. **18.00** მხ.ფილმი. **19.45** დოკ.ფილმი. **20.15** მხ.ფილმი. **22.00** ტ/სერიალი: **“ბორგო ლარიჩის საიდუმლოებანი”**. **23.00** ნამდვილი დრო - კვირის დაიჯესტი. **23.30** ღამის კ/ჩვენება - მხ.ფილმი

მაესტრო

7.00, 12.00, 15.00, 18.00, 23.30, 2.30, 4.30 „კონტაქტი“. **7.30** ანიმაცია. **9.30, 0.00** სერიალი **„სასლი შროშანებით“**. **10.30** სამედიცინო გადაცემა „პულსი“. **11.00** სერიალი **„ცოდვილი სისხლი“**. **13.00** სერიალი **„ჩვენ გვერდით“**. **15.30** დოკ. ფილმი. **16.00** სერიალი **„ჩვენ გვერდით“**. **17.00** სერიალი **„სიყვარულის იმპერია“**. **18.30** დოკ. ფილმი. **19.05, 1.30** სერიალი **„ბერძენი ქალი“**. **20.35** სერიალი **„ყველაფერი ახლა იწყება“**. **22.30** სერიალი **„ეკატერინა“**. **3.00** სერიალი **„ცოდვილი სისხლი“**. **5.00** სერიალი **„ყველაფერი ახლა იწყება“**. **5.30** სერიალი **„ტატიანა“**.

აჭარა

8.00 საინფორმაციო დაიჯესტი. **8.10** ანიმაცია. **8.50** „აგრობიზნესი“(განა.). **9.30** „პროტოტიპი“ (განა.). **10.00** „ახალი დილა“. **12.00** საინფორმაციო გამოშვება „ახალი ამბები“. **12.10** „მგზავრის წერილები“ (განა). **12.40** დოკ.ფილმი. **13.20** დ/ფ. **15.00** საინფორმაციო გამოშვება „ახალი ამბები“. **15.30** „ეთნოფორი“ (განა). **16.00** მხ.ფილმი. **17.30** „სცენა“ (განა). **18.00** საინფორმაციო გამოშვება „ახალი ამბები“. **18.30** „ქვეერისპირული“. **18.55** მხ.ფილმი. **20.30** „ტურისტი“(განა). **21.00** საინფორმაციო გამოშვება „მთავარი ამბები“. **21.45** „მოგზაურობა ფოლკლორში“. **22.20** „პროექცია“. **23.00** მხ.ფილმი. **0.00** საინფორმაციო დაიჯესტი. **0.10** მხ.ფილმი. **2.00** საინფორმაციო დაიჯესტი

СПУТНИКОВЫЕ ТЕЛЕКАНАЛЫ

ПОНЕДЕЛЬНИК 25 ЯНВАРЯ

ПЕРВЫЙ КАНАЛ ВСЕМИРНАЯ СЕТЬ СНГ

ПО ТЕХНИЧЕСКИМ ПРИЧИНАМ ПРОГРАММА НЕ БЫЛА ПЕРЕСЛАНА.

ПЕРВЫЙ КАНАЛ ВСЕМИРНАЯ СЕТЬ

7.00, **10.15** Телеканал "Доброе утро". **10.00**, **13.00**, **16.00**, **6.00** Новости. **10.40** "Контрольная закупка". **11.05** "Жить здорово!" **12.05**, **6.05** "Модный приговор". **13.15** "Сегодня вечером". **15.20** "Таблетка". **16.15**, **2.30** "Время покажет". **17.00** "Мужское/Женское". **17.55**, **3.15** "Наедине со всеми". **19.00** Вечерние новости. **20.00**, **4.55** "Давай поженимся!" **21.00**, **4.00** "Пусть говорят". **22.00** "Время". **22.35** Т/с **"МАЖОР"**. **0.30** Т/с **"ЧУДОТВОРЕЦ"**. **2.15** Ночные новости.

INTER+

9.00, **9.30**, **10.00**, **10.30**, **11.00**, **14.00**, **16.00**, **18.00**, **19.40** Новости. **9.15**, **9.35**, **10.10**, **10.35** Утро с Интером. **11.20**, **21.15**, **4.15** Касается каждого. **12.55** В поисках приключений (Южная Корея-3). **13.40**, **19.00** Портреты дикой природы. **14.25** И. Шакунов, Е. Полякова в х/ф **"ФАБРИКА СЧАСТЬЯ"**. **16.20** Легенды уголовного розыска. **16.50**, **2.20**, **8.30** Мастер-класс с Наталкою Фицич. **17.15**, **2.40** Судебные дела. **18.15**, **3.30** Семейный суд. **19.20**, **20.05**, **0.45** Т/с **"ВОЛЧИЦА"**. **20.30**, **5.50** Т/с **"РОДНЫЕ ЛЮДИ"**. **22.00**, **5.00** Подробности. **22.50**, **6.35** Т/с **"АНГЕЛ-ХРАНИТЕЛЬ"**. **23.35**, **7.20** Т/с **"ЦВЕТ ПЛАМЕНИ"**. **0.20**, **8.05** Т/с **"ТРИ СЕСТРЫ 6"**. **1.35** В поисках приключений (Южная Корея-4).

КИНОКЛУБ

8.05 Х/ф **"МИЗЕРЕРЕ"**. **9.50** Х/ф **"МОЙ СЫН, МОЙ СЫН, ЧТО ТЫ НАДЕЛАЛ"**. **11.20** Х/ф **"КОРОЛЬ ВЕЧЕРИНОК"**. **12.50** Х/ф **"ЖАСМИН"**. **14.25** Х/ф **"ЧЕЛОВЕК, КОТОРЫЙ СМЕЕТСЯ"**. **15.55** Х/ф **"БЕЛЫЙ ОЛЕАНДР"**. **17.40** Х/ф **"ХРОНИКИ ЛОМБАРДА"**. **19.30** Х/ф **"НА ЦЕПИ"**. **21.00** Х/ф **"ПОСЛЕ ПРОЧТЕНИЯ СЖЕЧЬ"**. **22.35** Х/ф **"ГОЛГОФА"**. **0.15** Х/ф **"БУНРАКУ"**. **2.15** Х/ф **"ОТСТУПНИКИ"**. **5.05** Х/ф **"ДИАНА: ИСТОРИЯ ЛЮБВИ"**. **6.55** Х/ф **"СЕМЬЯНИН"**.

ТНТ

8.00 М/с "Кунг-фу Панда: Удивительные легенды". "Чи Лин". **8.30** М/с "Кунг-фу Панда: Удивительные легенды". "Кунг-фу нянька". **8.55** М/с "Кунг-фу Панда: Удивительные легенды". "Мальтийский богомол". **9.25** М/с "Кунг-фу Панда: Удивительные легенды". "По опасней всех". **10.00** "Дом 2. Lite". **11.30** М. Фриман, И. МакКеллен в х/ф **"ХОББИТ: НЕЖДАННОЕ ПУТЕШЕСТВИЕ"**. **15.00**, **15.30**, **16.00**, **16.30**, **17.00**, **17.30**, **18.00**, **18.30**, **19.00**, **19.30**, **21.00**, **21.30** Т/с **"ИНТЕРНЫ"**. **20.00**, **20.30** Т/с **"УНИВЕР. НОВАЯ ОБЩАГА"**. **22.00** Дж. Бейтман, К. Белл в комедии **"ФОРМУЛА ЛЮБВИ ДЛЯ УЗНИКОВ БРАКА"**. **0.15** "Дом 2. Город любви". **1.15** "Дом 2. После заката". **2.15** М. Пфайффер, Дж. Траволта в мюзикле **"ЛАК ДЛЯ ВОЛОС"**. **4.35** Т/с **"СУПЕРВЕСЕЛЫЙ ВЕЧЕР"**. "Львица любви". **5.05** Т/с **"ЛЮДИ БУДУЩЕГО"**. "Убей или умри". **5.55** Т/с **"ЗАЛОЖНИКИ"**. "Правда и последствия". **6.45** Т/с **"НИЖНИЙ ЭТАЖ"**. "Новый офис". **7.20** Т/с **"ЖЕНСКАЯ ЛИГА. БАНАНОВЫЙ РАЙ"**.

MEZZO

3.20 Ришар Гальяно: Концерт в честь Нино Роты. **4.50** Больше, чем память: Концерт памяти Пако Де Лусия. Джазовый фестиваль в Марсьяке. **5.55** Кенни Гарретт. Фестиваль "Джазовые пульсации" в Нанси. **7.00** Группа "Niels Langren Funk Unit" на фестивале "Alfa Jazz Fest". **8.00**, **9.00**, **15.30**, **18.05**, **23.10**, **2.04** ИнтерМеццо. **11.30** "Конек-горбунок". Хореография: Алексей Ратманский. **13.20** "Баядерка" (Мариус Петипа). Балет Мариинского театра. **16.00** "Ариана и Синяя Борода" (Поль Дюка). Лисео (Барселона). **19.30** Зубин Мета и Израильский филармонический оркестр: Лист и Малер. **21.15** Лист и Малер. Израильский филармонический оркестр под управлением Кента Нагано. **23.30** Жорди Саваль: Европейская музыка в эпоху Караваджо. **0.50** Этьен Мулинье: Собрание сочинений для королевской капеллы Магелонский фестиваль. **2.30** Трио Джона Реймонда "Roots" и Гилад Хексельман Руди Ройстон. Фестиваль "Winter Jazz Festival".

НТВ

6.00, **7.05** Т/с **"СУПРУГИ"**. **7.00**, **11.00**, **14.00**, **17.00**, **20.00** Сегодня. **8.00** НТВ утром. **9.10** Утро с Юлией Высоцкой. **10.05** Т/с **"ВОЗВРАЩЕНИЕ МУХТАРА"**. **11.20** Т/с **"СВЕТ И ТЕНЬ МАЯКА"**. **13.00** Суд присяжных. **14.20** Обзор. Чрезвычайное происшествие. **15.00** Т/с **"БРАТАНЫ"**. **17.20** Т/с **"УЛИЦЫ РАЗБИТЫХ ФОНАРЕЙ"**. **19.00** Говорим и показываем. **21.00** Т/с **"ПАСЕЧНИК"**. **23.00** Итоги дня. **23.30** Т/с **"НА ГЛУБИНЕ"**. **1.25** Т/с **"ГЛУХАРЬ. ПРОДОЛЖЕНИЕ"**. **3.25** Дикий мир. **4.10** Т/с **"СОЛО ДЛЯ ПИСТОЛЕТА С ОРКЕСТРОМ"**.

КУЛЬТУРА

8.00 "Евроньюс". **11.00**, **16.00**, **20.30**, **0.30** Новости культуры. **11.15** "Наблюдатель". **12.15** Х/ф **"ТО МУЖЧИНА, ТО ЖЕНЩИНА"**. **13.25** Д/ф "Лао-Цзы". **13.35** Линия жизни. Семен Спивак. **14.35** И. Миранда, Ж. Габен в х/ф **"У СТЕН МАЛАПАГИ"**. **16.10** В. Артмане, Е. Матвеев в х/ф **"РОДНАЯ КРОВЬ"**. **17.35** Д/ф "Евгений Матвеев". **18.20**, **2.40** Андраш Шифф и камерный оркестр "Капелла Андреа Барка". **19.15** Д/ф "Господин коллекционер. Дмитриев". **19.50** Д/ф "Иезуитские поселения в Кордове и вокруг нее. Миссионерская архитектура". **20.15** "Спокойной ночи, малыши!" **20.45** Главная роль. **21.05** "Сати. Нескучная классика..." с Р. Виктюком, Е. Образцовой и А. Шагимуратовой. **21.45** "Правила жизни". **22.10** "Тем временем". **22.55** Д/ф "Амальфитанское побережье". **23.15** "Марина Неелова. Это было. Это есть... Галина Волчек". **23.40** Д/с "Сквозь кротовую нору с Морганом Фрименом". "Что есть ничто?" **0.45** Худсовет. **0.50** Д/ф "Темное небо. Белые облака". **2.15** Д/ф "Австрия. Зальцбург. Дворец Альтенау". **3.40** Д/ф "Древний портовый город Хойан".

FOX

9.00, **8.20** Т/с **"В ПОЛЕ ЗРЕНИЯ 2"**. "Ва банк". **9.40** Т/с **"НАДЛОМЛЕННЫЕ"**. "Никто не вернется". **10.25** Т/с **"КАК СКАЗАЛ ДЖИМ"**. "Положись на меня". **10.45** Т/с **"КАК СКАЗАЛ ДЖИМ"**. "Подарок Мэгги". **11.05**, **7.00** Т/с **"КАК СКАЗАЛ ДЖИМ"**. "Сэкс Эд Фред". **11.25**, **7.20** Т/с **"КАК СКАЗАЛ ДЖИМ"**. "Обновляя клятвы". **11.50** Т/с **"КЛИНИКА"**. "Моя перспектива". **12.10**, **7.45** Т/с **"КЛИНИКА"**. "Мой месяц терапии". **12.30**, **8.05** Т/с **"КЛИНИКА"**. "Мой особенный вечер". **12.55** Т/с **"МЫСЛИТЬ КАК ПРЕСТУПНИК"**. "Круговорот". **13.35** Т/с **"МЫСЛИТЬ КАК ПРЕСТУПНИК"**. "Цугцванг". **14.15** Т/с **"АГЕНТЫ Щ.И.Т."**. "Крутой поворот". **14.55** Т/с **"АГЕНТЫ Щ.И.Т."**. "Провидение". **15.40**, **19.55** Т/с **"ДВА С ПОЛОВИНОЙ ЧЕЛОВЕКА 9"**. "Эх, Палмдейл". **16.00**, **20.20** Т/с **"ДВА С ПОЛОВИНОЙ ЧЕЛОВЕКА 9"**. "Бабушкин пирог". **16.25**, **4.40** Т/с **"НАДЛОМЛЕННЫЕ"**. "Унесенные призраками". **17.10** Т/с **"МЫСЛИТЬ КАК ПРЕСТУПНИК"**. "Главное произведение". **17.50** Т/с **"МЫСЛИТЬ КАК ПРЕСТУПНИК"**. "Все, что осталось". **18.35**, **2.35** Т/с **"АГЕНТЫ Щ.И.Т."**. "Единственный луч света во тьме". **19.15**, **3.15** Т/с **"АГЕНТЫ Щ.И.Т."**. "Ничего личного". **20.45** Т/с **"КАК ИЗБЕЖАТЬ НАКАЗАНИЯ ЗА УБИЙСТВО 2"**. "Что мы наделали?". **21.30** Т/с **"МОРСКАЯ ПОЛИЦИЯ: СПЕЦОТДЕЛ"**. "Возгорание". **22.10** Т/с **"ДВА С ПОЛОВИНОЙ ЧЕЛОВЕКА 9"**. "Мистер Шланг согласен". **22.35** Т/с **"ДВА С ПОЛОВИНОЙ ЧЕЛОВЕКА 9"**. "Почему мы отказались от женщин". **23.00**, **1.10** Т/с **"ХОДЯЧИЕ МЕРТВЕЦЫ 6"**. "Сейчас". **23.40**, **1.50** Т/с **"ХОДЯЧИЕ МЕРТВЕЦЫ 6"**. "Всегда в ответе". **0.25** Т/с **"ГОТЭМ 2"**. **4.00** Т/с **"В ПОЛЕ ЗРЕНИЯ 2"**. "Троянский конь". **5.25** Т/с **"ДЕКСТЕР 8"**. "Немного размышлений". **6.20** Т/с **"РЕВОЛЮЦИЯ"**. "Ночь, когда в Джорджии наступила тьма".

CBS DRAMA

3.25, **4.15**, **5.05** Т/с **"ВОЙНА МИРОВ"**. **5.55**, **6.25** Т/с **"ЕДИНСТВЕННЫЙ ПУТЬ - ЭТО ЭССЕКС 4"**. **6.55** Т/с **"ВОЗВРАЩЕНИЕ В ЭДЕМ"**. **7.40** Т/с **"ЕДИНСТВЕННЫЙ ПУТЬ - ЭТО ЭССЕКС 3"**. **8.10** Т/с **"ПЯТНИЦА 13"**. **9.00** Т/с **"ТВИН ПИКС 2"**. **9.50**, **0.00** Т/с **"ГОЛУБАЯ КРОВЬ 3"**. **10.40** Т/с **"МЭТЛОК 3"**. **11.30**, **16.30**, **23.10** Т/с **"ДОКТОР КУИН: ЖЕНЩИНА-ВРАЧ 5"**. **12.20** Т/с **"САВАННА 2"**. **13.10** Т/с **"СКАНДАЛЬНЫЙ Я: ИСТОРИЯ ЖАКЛИН СЬЮЗАНН"**. **14.50**, **22.20** Т/с **"НЕПРИКАСАЕМЫЕ 2"**. **15.40**, **16.05**, **21.30**, **21.55** Т/с **"ЧИРС 2"**. **17.20** Т/с **"МИССИЯ НЕВЫПОЛНИМА"**. **18.10** Т/с **"ЛОДКА ЛЮБВИ: НОВАЯ ВОЛНА"**. **19.00** Т/с **"ФИЛАДЕЛЬФИЯ"**. **19.50** Т/с **"ГРАНИЦА"**. **20.40** Т/с **"ФИШКИ. ДЕНЬГИ. АДВОКАТЫ"**. **0.50** Т/с **"ЭЛИТА СПЕЦНАЗА 4"**. **1.45** Т/с **"УЗНАЙ ВРАГА 2"**. **2.45** Т/с **"СЕКС, ЛЮБОВЬ И СЕКРЕТЫ"**.

RTVi

8.00 М/ф. **9.10** Х/ф **"РУСАЛОЧКА"**. **10.30**, **17.30**, **1.00** "Американский ликбез". "Искусство". **11.00**, **19.00**, **6.00** Д/ф "Стратегия риска". **12.00** "Тайм-код" с В. Ленским. **13.00** Т. Васильева, Л. Полищук в х/ф **"БАБНИК 2"**. **14.30** Д/с "Тайны московского Кремля". **15.00** Т/с **"АЭРОПОРТ"**. "Любовники". **16.00**, **22.00**, **1.30** Т/с **"АПОСТОЛ"**. **17.00**, **2.30** Д/с "Неизвестная планета". **18.00**, **21.00**, **0.00** "Сейчас в мире". **18.08**, **21.08**, **0.25** "Особое мнение". **20.00** Т/с **"АЭРОПОРТ"**. "Путешественник". **23.00**, **3.00** Д/ф "Бриллиант мутной воды". **4.00** Х/ф **"МАЛЬЧИКИ"**.

СТС

7.00 М/с "Лизун и настоящие охотники за привидениями". **7.30** М/с "Том и Джерри". **7.45** Ж. Депардье, К. Корнилляк в комедии **"АСТЕРИКС НА ОЛИМПИЙСКИХ ИГРАХ"**. **10.00**, **0.50** Ералаш. **11.10** МастерШеф. Дети. **12.10** К. Стюарт, Р. Паттинсон в х/ф **"СУМЕРКИ. САГА. ЗАТМЕНИЕ"**. **14.30** М/с "Сказки шрэкова болота". **15.00** К. Стюарт, Р. Паттинсон в х/ф **"СУМЕРКИ. САГА. РАССВЕТ: ЧАСТЬ 1"**. **17.05** К. Стюарт, Р. Паттинсон в х/ф **"СУМЕРКИ. САГА. РАССВЕТ: ЧАСТЬ 2"**. **19.00** Т/с **"КУХНЯ"**. **20.00** Миллион из Простоквашино с Н. Басковым. **20.05** Т/с **"СЕМЕЙНЫЙ БИЗНЕС"**. **22.00** Т/с **"МОЛОДЕЖКА"**. **23.00** Т/с **"КОСТИ"**. **1.00** Уральские пельмени. Лучшее от Дмитрия Соколова. **1.30** Кино в деталях с Ф. Бондарчуком. **2.30** 6 кадров. **2.45** У. Смит, Дж. Смит в драме **"В ПОГОНЕ ЗА СЧАСТЬЕМ"**. **5.00** К. Мини, Г. Гудман в драме **"ПРОКЛЯТЫЙ ЮНАЙТЕД"**. **6.50** Музыка на СТС.

REN TV

6.00 "Территория заблуждений с Игорем Прокопенко". **7.00**, **19.00** "Самые шокирующие гипотезы". **8.00** "С бодрым утром!" **9.30**, **13.30**, **17.30**, **20.30**, **0.00** "Новости". **10.00** "Военная тайна с Игорем Прокопенко". **12.00** "Молчание Гизы". **13.00**, **16.55**, **20.00** "Информационная программа 112". **14.00** "Званый ужин". **15.00** Д. Белль, Ф. Бойер в х/ф **"13-Й РАЙОН: УЛЬТИМАТУМ"**. **18.00** "Тайны Чапман". **21.00** Н. Кейдж, Дж. Мур в х/ф **"ПРОРОК"**. **22.50** "Водить по-русски". **0.25** Т/с **"РЭЙ ДОНОВАН"**. **2.40** Т/с **"БАНДЫ"**.

ТЕЛЕКАНАЛ ИНДИЯ

1.00 Боевик **"ОХРАННИК ДЛЯ ДОЧЕРИ"**. **4.00** Драма **"НЕПОКОРИВШИЙСЯ СУДЬБЕ"**. **7.00** Мелодрама **"Я ЖИВУ В ТВОЕМ СЕРДЦЕ"**. **10.00** "Секреты индийской кухни". **10.30** "Путешествие по Индии: Мангалор, Удупи, острова Св. Марии". **11.00** Комедия **"ПРОСТАКИ"**. **13.10** Комедия **"В БЕГАХ"**. **16.10** Боевик **"РОМЕО С БОЛЬШОЙ ДОРОГИ"**. **19.00** Драма **"РАМ И БАЛРАМ"**. **22.00** Триллер **"ИСТИНА ГДЕ-ТО РЯДОМ"**. **0.40** "Биография кумиров: Кангана Ранаут".

АСМ

4.50, **12.50** Х/ф **"ПРИКЛЮЧЕНИЯ ЖЕРАРА"**. **6.20** Х/ф **"УБИТЬ ДРАКОНА"**. **7.55** Х/ф **"ПИКНИЧОК"**. **9.35** Х/ф **"ТАЙНЫЙ ПОКЛОННИК"**. **11.10** Х/ф **"ГАРРИ-КАРМАННИК"**. **14.20** Х/ф **"ГНЕЗДО ШЕРШНЯ"**. **16.10** Х/ф **"ДОМ НА КЭРРОЛЛ-СТРИТ"**. **17.50** Х/ф **"ПОСЛЕДНИЙ ВАРИАНТ"**. **19.25** Х/ф **"УПРАВЛЕНИЕ ГНЕВОМ"**. **21.10**, **22.00** Х/ф **"В ПУСТЫНЕ СМЕРТИ"**. **22.50** Х/ф **"ПЛЕЙБОИ"**. **0.35** Х/ф **"ОНИ ПОБЕЖАЛИ ВОТ ТУДА И ВОТ ТУДА"**. **2.20** Х/ф **"ВОЗВРАЩЕНИЕ"**.

ДОМАШНИЙ

7.30, **6.30** Джейми: обед за 15 минут. **8.30**, **19.00**, **6.25** Матриархат. **9.15** По делам несовершеннолетних. **11.15** Давай разведемся! **12.15** Д/ф "Понять. Простить". **13.25** Д/ф "Знать будущее. Жизнь после Ванги". **14.25** Т/с **"ЖЕНСКИЙ ДОКТОР 2"**. **18.00**, **0.00**, **5.25** Свадебный размер. **19.05** Т/с **"ОНА НАПИСАЛА УБИЙСТВО"**. **20.00**, **3.20** Т/с **"ХОРОШИЕ РУКИ"**. **22.00** Т/с **"СОБЛАЗН"**. **1.00** Сезоны любви. **1.30** Мелодрама **"КТО-ТО ТЕРЯЕТ, КТО-ТО НАХОДИТ"**.

МНОГО TV

1.00, **2.00**, **3.00**, **4.00**, **9.00**, **12.00**, **15.00**, **18.00**, **21.00**, **0.00** Т/с **"АПОСТОЛ"**. **5.00** "Хроники русского сериала". "Граница. Таежный роман". **5.30** "Хроники русского сериала". "Марш Турецкого". **6.00** "Хроники русского сериала". "Next". **6.35** "Крупным планом: Людмила Артемьева". **7.00**, **10.00**, **13.00**, **16.00**, **19.00**, **22.00** Т/с **"ЕРМОЛОВЫ"**. **8.00**, **11.00**, **14.00**, **17.00**, **20.00**, **23.00** Т/с **"ПРАВОСУДИЕ АГАТЫ"**.

РТР ПЛАНЕТА

7.00 "Утро России". **12.00**, **15.00**, **18.00**, **18.50**, **21.00** Вести. **12.35**, **15.25**, **18.30**, **20.35** Местное время. Вести - Москва. **12.50** "О самом главном". **13.45** "Игорь Моисеев. Я вспоминаю... гастроль длиною в жизнь". Фильм 6. **14.15**, **15.40**, **6.10** Т/с **"КАМЕНСКАЯ"**. **16.25** Т/с **"ЗЕМСКИЙ ДОКТОР"**. **19.15**, **5.00** "Прямой эфир". **22.00** Т/с **"СЫН МОЕГО ОТЦА"**. **0.35** "Честный детектив". **1.20** "Владимир Высоцкий. Это я не вернулся из боя..." "Украденные коллекции. По следам "черных антикваров". **2.40** "Тем временем". **3.30** Т/с **"СРОЧНО В НОМЕР!"** **4.15** "Диагноз: гений".

КОМЕДИЯ

1.45 Комедия **"КАНИКУЛЫ СТРОГОГО РЕЖИМА"**. **3.35**, **22.30** Комедия **"ДВА В ОДНОМ"**. **5.00**, **0.00** Комедия **"АСТЕРИКС И ОБЕЛИКС В БРИТАНИИ"**. **6.45** Комедия **"ВИКТОР"**. **8.20** Комедия **"АСТЕРИКС НА ОЛИМПИЙСКИХ ИГРАХ"**. **10.15** Комедия **"НЕТ СЕКСА - НЕТ ДЕНЕГ"**. **11.45** Комедия **"МОДНАЯ ШТУЧКА"**. **13.30** Комедия **"ШПИОН ПО СОСЕДСТВУ"**. **15.00**, **15.50**, **16.40**, **20.25** "Между нами". **15.20**, **16.10** "Комедианты (Шоу)". **17.00** Комедия **"ЛЮБОВЬ ОТ ВСЕХ БОЛЕЗНЕЙ"**. **19.00** Комедия **"МУЖЧИНА С ГАРАНТИЕЙ"**. **20.40** Комедия **"СПЕЦАГЕНТЫ НА ОТДЫХЕ"**.

ИЛЛЮЗИОН+

2.45 Роль, изменившая жизнь. **3.10** Х/ф **"МГНОВЕНИЕ ЛЮБВИ"**. **5.10** Х/ф **"НЕФТЬ"**. **7.40** Х/ф **"СЛАДКАЯ ПОЛНОЧЬ"**. **9.10** Х/ф **"ЭКВИЛИБРИУМ"**. **10.55** Х/ф **"ФАКУЛЬТЕТ"**. **12.35** Х/ф **"НАСТОЯЩАЯ МАККОЙ"**. **14.25** Х/ф **"САМЫЙ ЛУЧШИЙ ПАПА"**. **16.00** Интерактивная викторина. **17.40** Х/ф **"НА ТРЕЗВУЮ ГОЛОВУ"**. **19.40** Х/ф **"ЧУЖОЙ БИЛЕТ"**. **21.30** Х/ф **"ДЕВУШКА В ПАРКЕ"**. **23.15** Х/ф **"БАЗА КЛЕЙТОН"**. **0.50** Х/ф **"ЗАКОНОПОСЛУШНЫЙ ГРАЖДАНИН"**.

ФЕНИКС ПЛЮС КИНО

9.00, **17.00**, **1.00** Т/с **"ПОСЛЕДНЯЯ ВСТРЕЧА"**. **10.00**, **11.00**, **18.00**, **19.00**, **2.00**, **3.00** Т/с **"ВСЕГДА ГОВОРИ ВСЕГДА 2"**. **12.00**, **13.00**, **20.00**, **21.00**, **4.00**, **5.00** Т/с **"КАТИНА ЛЮБОВЬ 2"**. **14.00**, **22.00**, **6.00** Т/с **"АГЕНТСТВО НЛС 2"**. **15.00**, **23.00**, **7.00** Т/с **"НАВИГАТОР"**. **16.00**, **0.00** Т/с **"ГРОМОВЫ. ДОМ НАДЕЖДЫ"**. **8.00** Т/с **"АДМИРАЛ"**.

DISCOVERY CHANNEL

7.00, **11.30** Дорожные ковбои: Все стремятся в далекие дали. **7.50** Путешествие к центру Земли с Ричардом Хаммондом: Путешествие на дно океана. **8.45**, **13.20**, **20.30** Как это устроено? **9.10**, **13.45** Как это сделано? Галогеновые лампы/Глушители/Замки. **9.40**, **16.05** Игры в ломбарде: Счастливый день Скотта. **10.05**, **16.30** Игры в ломбарде: Волевое решение. **10.35**, **0.00**, **6.13** Хуже быть не могло: Горящий автомобиль/Авария на воде. **11.00**, **0.30**, **6.37** Хуже быть не могло: Оборвавшийся провод/Нападение собак. **12.25**, **5.25** Сверхчеловеческая наука: Сверхчеловек. **12.50**, **5.49** Сверхчеловеческая наука. **14.15**, **4.38** Быстрые и громкие: Нарезка. **15.10**, **2.00** Махинаторы: Архивная передача. **17.00** Как устроена Вселенная: На заре жизни. **18.00** Загадки планеты Земля: Озеро крови. **19.00** Космос наизнанку: Марс. **20.00** Как это сделано? Аэробус/Бензопила. **21.00** Выжить вместе: Выжить в Боливии. **22.00** Голые и напуганные: Страшись неизвестного. **23.00** Сражение с океаном. **1.00**, **1.30**, **3.50**, **4.14** Багажные войны. **3.00** Молниеносные катастрофы. **3.25** Настоящие аферисты.

HISTORY

9.00, **14.45**, **5.20** Д/с "Команда времени". **9.55** Д/с "Восток - Запад: путешествия из центра мира". **10.55**, **2.55** Д/с "Великий подвиг шахтеров в Первой мировой войне". **11.45** Д/с "Расцвет древних цивилизаций". **12.40** Д/с "Погода, изменившая ход истории". **13.05**, **19.30**, **6.15** Д/с "Музейные тайны". **13.55**, **22.10** Д/с "Затерянный мир Александра Великого". **15.35**, **1.00**, **7.00** Д/с "Письма королевы Виктории". **16.40** Д/с "Женский гений живописи". **17.45**, **4.30** Д/с "Загадочные авиакатастрофы ВОВ". **18.35**, **3.40** Д/с "Охотники за мифами". **20.20** Д/ф "Сокровища нефритовой империи". **21.15** Д/с "Величайшие секреты Библии". **23.00** Д/с "Как болезни монархов изменили историю". **0.05**, **8.00** Д/с "Выдающиеся женщины мировой истории". **2.05** Д/с "Викинги".

FOX LIFE

9.00, **3.40** Т/с **"АНАТОМИЯ СТРАСТИ 5"**. "Отважный новый мир". **9.40**, **4.25** Т/с **"АНАТОМИЯ СТРАСТИ 5"**. "Работа в команде". **10.20** Т/с **"ГОРОД ХИЩНИЦ 6"**. "Такое плохое поколение". **10.40**, **6.40** Т/с **"ПАПОЧКА 3"**. "Развязные танцы". **11.05** Т/с **"МЕЛИССА И ДЖОУИ 4"**. "Не оглянись в сердцах". **11.25**, **3.00** Т/с **"АНАТОМИЯ СТРАСТИ 9"**. "Ухожу, ухожу, ушел". **12.05** Т/с **"ГОВОРЯЩАЯ С ПРИЗРАКАМИ"**. "Дружелюбный" сосед-призрак". **12.50** Т/с **"ГОВОРЯЩАЯ С ПРИЗРАКАМИ"**. "Последняя экзекуция". **13.35** "Кулинарный поединок с Д. Оливером 2". "Усаин Болт". **14.20** Т/с **"ДЖЕЙМИ ОЛИВЕР. ГОТОВИМ ЗА 30 МИНУТ"**. "Сэндвич со стейком". **14.45**, **5.05**, **7.45** "Кулинарный поединок с Д. Оливером 2". "Сиенна Миллер". **15.30**, **5.55**, **8.35** Т/с **"ДЖЕЙМИ ОЛИВЕР. ГОТОВИМ ЗА 30 МИНУТ"**. "Куриный пирог". **15.55**, **6.20** Т/с **"ГОРОД ХИЩНИЦ 6"**. "Покори ту вершину". **16.15**, **7.00** Т/с **"ПАПОЧКА 3"**. "Детские шаги". **16.40**, **7.20** Т/с **"МЕЛИССА И ДЖОУИ 4"**. "Нежданный". **17.00**, **0.50** Т/с **"ГОВОРЯЩАЯ С ПРИЗРАКАМИ"**. "Первый призрак Мелинды". **17.45**, **1.35** Т/с **"ГОВОРЯЩАЯ С ПРИЗРАКАМИ"**. "Dead Man`s Ridge". **18.25** Т/с **"ТАЙНЫ ЛАУРЫ"**. "Тайна рождаемости и смертности". **19.10** Т/с **"КАСЛ 5"**. "Охота". **19.50** Т/с **"ОДНАЖДЫ В СКАЗКЕ 5"**. "Рождение". **20.35**, **2.15** Т/с **"СЛЕДСТВИЕ ПО ТЕЛУ 2"**. "Возлюби ближнего своего". **21.15**, **23.25** Т/с **"ТАЙНЫ ЛАУРЫ"**. "Тайна замороженного гурмана". **22.00**, **0.05** Т/с **"ТАЙНЫ И ЛОЖЬ"**. "Коп". **22.40** Т/с **"КАСЛ 5"**. "Напугана до смерти".

РУССКИЙ ИЛЛЮЗИОН

1.25 Ф. Равдоникас, А. Асанов в х/ф **"ЧТО БЫ ТЫ ВЫБРАЛ?"** **3.00** Е. Гусева, М. Рейнс в х/ф **"ПЛАТКИ"**. **4.50** И. Купченко, Ю. Кузнецов в х/ф **"РОЗЫГРЫШ"**. **6.30** М. Куликова, М. Юдин в х/ф **"ЗОЛОТЫЕ НЕБЕСА"**. **8.05** И. Слуцкая, А. Гуськов в х/ф **"ВОЛКОДАВ"**. **9.50**, **10.40**, **11.25**, **12.15** Т/с **"ХОККЕЙНЫЕ ИГРЫ"**. **13.00**, **20.50** Т/с **"ОПЕРЕЖАЯ ВЫСТРЕЛ"**. **13.55** С. Акежева, К. Андоленко в х/ф **"РЯБИНОВЫЙ ВАЛЬС"**. **15.40** М. Козаков, М. Ефремов в х/ф **"СДВИГ"**. **17.35** А. Робак, С. Дужников в х/ф **"ОТРЫВ"**. **19.05** А. Белый, М. Порошина в х/ф **"ПО СЛЕДУ ФЕНИКСА"**. **21.50** И. Петренко, А. Балуев в х/ф **"ЗАПРЕЩЕННАЯ РЕАЛЬНОСТЬ"**. **23.20** К. Крюков, А. Руденко в х/ф **"СПИРАЛЬ"**.

ЕВРОСПОРТ

1.00 Зимние виды спорта. **2.00** Новости. Евроспорт 2. Новости. **2.05**, **13.30**, **17.45**, **0.45 Теннис.** **3.05 Прыжки на лыжах с трамплина.** Кубок мира. Закопане - HS 134. **3.45 Теннис.** Гейм, сет и Матс. **4.00**, **6.00**, **10.00**, **13.45 Теннис.** Турнир Большого Шлема. Открытое первенство Австралии - День 8. **17.15 Теннис.** Гейм, сет и Матс. **18.45 Прыжки на лыжах с трамплина.** Кубок мира. Закопане - HS 134. **20.00 Биатлон.** Кубок мира. Антхольц - Мужчины Эстафета. **20.45 Биатлон.** Кубок мира. Антхольц - Женская эстафета. **21.25** Новости. Евроспорт 2. Новости. **21.30 Теннис.** Турнир Большого Шлема. Открытое первенство Австралии - День 8.

ЕВРОСПОРТ-2

1.30 Фристайл. Кубок мира FIS. Маммот Маунтин. **2.30 Прыжки на лыжах с трамплина.** Кубок мира. Закопане - HS 134. **2.55**, **22.25** Новости. Евроспорт 2 Новости. **3.00**, **18.45 Теннис.** **4.00**, **6.00 Теннис.** Турнир Большого Шлема. Открытое первенство Австралии - День 8. **12.00 Прыжки на лыжах с трамплина.** Кубок мира. Закопане - HS 134. **13.00 Шорт-трек.** Чемпионат Европы. Сочи. **15.00 Зимние виды спорта.** **16.00 Прыжки на лыжах с трамплина.** Кубок мира. Закопане - HS 134. **16.45 Биатлон.** Кубок мира. Антхольц - Женская эстафета. **17.30 Лыжные гонки.** Кубок мира. Нове Место - Женщины. Спринт. Эстафета. **18.00 Лыжные гонки.** Кубок мира. Нове Место - Мужчины. Спринт. Эстафета. **19.45 Теннис.** Гейм, сет и Матс. **20.15 Теннис.** Турнир Большого Шлема. Открытое первенство Австралии - День 8. **21.30 Прыжки на лыжах с трамплина.** Кубок мира. Закопане - HS 134. **22.30 Горные лыжи.** Кубок мира. Кицбюэль - Слалом. Мужчины. 2-ая попытка. **23.15 Горные лыжи.** Кубок мира. Кортина д'Ампеццо - Супер-Гигант. Женщины. **0.00 Лыжные гонки.** Кубок мира. Нове Место - Мужчины. Спринт. Эстафета. **0.30 Лыжные гонки.** Кубок мира. Нове Место - Женщины. Спринт. Эстафета.

ТВ-1000

7.00 Дж. Айзэкс, Дж. Самптер в х/ф **"ПИТЕР ПЭН"**. **9.00** Б. Крудап, Ф. Макдорманд в комедии **"ПОЧТИ ЗНАМЕНИТ"**. **11.00** Ф. Клюзе, О. Си в комедии **"1+1"**. **13.00** М. МакКонахи, М. Томей в х/ф **"ЛИНКОЛЬН ДЛЯ АДВОКАТА"**. **15.00** Н. Уоттс, Н. Эндрюс в драме **"ДИАНА: ИСТОРИЯ ЛЮБВИ"**. **17.00** Т. Хэнкс, М. Райан в комедии **"НЕСПЯЩИЕ В СИЭТЛЕ"**. **19.00** З. Брафф, П. Гэнон в х/ф **"ХОТЕЛ БЫ Я БЫТЬ ЗДЕСЬ"**. **21.00** Л. Нисон, Д. Крюгер в триллере **"НЕИЗВЕСТНЫЙ"**. **23.00** Э. Вуд, Дж. Кьюсак в муз. фильме **"ТОРЖЕСТВЕННЫЙ ФИНАЛ"**. **0.40** Р. Холл, А. Рикман в драме **"ОБЕЩАНИЕ"**. **2.20** Р. МакАдамс, Б. Аффлек в мелодраме **"К ЧУДУ"**. **4.20** Р. Кроу, Д. Вашингтон в драме **"ГАНГСТЕР"**.

КИНО+

8.55 Х/ф **"7 ЯЩИКОВ"**. **10.40** Х/ф **"КОМАНДА МЕЧТЫ"**. **12.15**, **0.15** Х/ф **"АБСОЛЮТНОЕ ЗЛО"**. **13.45** Х/ф **"ГРАФ МОНТЕ-КРИСТО"**. **16.00**, **7.10** Х/ф **"В ОДНУ СТОРОНУ"**. **17.55** Х/ф **"ВЛЮБЛЕННЫЙ СКОРПИОН"**. **19.35** Х/ф **"КАЙТ"**. **21.00** Х/ф **"НОКАУТ"**. **22.30** Х/ф **"КОЛОМБИАНА"**. **1.40** Х/ф **"РЕКРУТ"**. **3.35** Х/ф **"ВСЕХ ПОРВУ!"**. **5.00** Х/ф **"РАСКРАШЕННАЯ КОЖА 2"**.

XXI ВЕК

11.00, **19.00**, **3.00** Г. Олдман, Дж. Краббе в драме **"БЕССМЕРТНАЯ ВОЗЛЮБЛЕННАЯ"**. **13.00**, **21.00**, **5.00** Триллер **"БЕЛАЯ ОПАСНОСТЬ"**. **14.35**, **22.35**, **6.35** Драма **"ДОРОГОЙ МОЙ ЧЕЛОВЕК"**. **15.25**, **23.25**, **7.25** Ж. Депардье, Дж. Старр в триллере **"МИЗЕРЕРЕ"**. **17.15**, **1.15**, **9.15** Драма **"СУМЕРКИ"**.

НАШЕ КИНО

10.25 М. Неелова, А. Миронов в х/ф **"ФАНТАЗИИ ФАРЯТЬЕВА"**. **13.00**, **1.25** Е. Сидихин, Д. Корзун в х/ф **"КАК БЫ НЕ ТАК"**. **14.50** Т. Макарова, В. Хохряков в х/ф **"МОЛОДАЯ ГВАРДИЯ"**. **17.40**, **8.30** Е. Евстигнеев, В. Толоконников в х/ф **"СОБАЧЬЕ СЕРДЦЕ"**. **20.00** И. Дмитриев, М. Назарова в х/ф **"ПОЛОСАТЫЙ РЕЙС"**. **21.35** М. Ульянов, А. Синякина в х/ф **"ВОРОШИЛОВСКИЙ СТРЕЛОК"**. **23.15** Л. Ахеджакова, О. Волкова в х/ф **"НЕБЕСА ОБЕТОВАННЫЕ"**. **3.15** О. Понизова, А. Абдулов в х/ф **"ГРЕХЪ. ИСТОРИЯ СТРАСТИ"**. **5.15** Л. Быков, Н. Яковченко в х/ф **"МАКСИМ ПЕРЕПЕЛИЦА"**. **6.50** Г. Польских, Л. Удовиченко в х/ф **"ЛЮБИТЬ ПО-РУССКИ 2"**.

ТВ-1000 Action

6.00, **0.20** Т. Магуайер, У. Дефо в х/ф **"ЧЕЛОВЕК-ПАУК"**. **8.05**, **17.10** Джет Ли, Р. Вонг в боевике **"РОМЕО ДОЛЖЕН УМЕРЕТЬ"**. **10.00** Р. Перлман, С. Блэр в х/ф **"ХЕЛЛБОЙ 2: ЗОЛОТАЯ АРМИЯ"**. **12.00** Д. Джонсон, Б. Боб Торнтон в триллере **"БЫСТРЕЕ ПУЛИ"**. **13.45** Х. Берри, Э. Бреслин в триллере **"ТРЕВОЖНЫЙ ВЫЗОВ"**. **15.20** Ш. Стоун, Дж. Нортэм в драме **"ГЛОРИЯ"**. **19.05** Боевик **"ПРОТИВОСТОЯНИЕ"**. **20.30** М/ф "Девять". **22.00** Дж. Смит, Дж. Чан в х/ф **"КАРАТЭ-ПАЦАН"**. **2.30** Дж.С. Райли, С. Хайек в х/ф **"ИСТОРИЯ ОДНОГО ВАМПИРА"**. **4.20** Т. Магуайр, К. Данст в х/ф **"ЧЕЛОВЕК-ПАУК 2"**.

ЕВРОКИНО

8.25 Х/ф **"ВОЙНА КРАСАВИЦ"**. **9.55** Х/ф **"ШЕФ"**. **11.20** Х/ф **"ДАЛИДА"**. **14.45** Х/ф **"РЫБА МОЕЙ МЕЧТЫ"**. **16.35** Х/ф **"ЗАЛОЖНИЦА 2"**. **18.05** Х/ф **"ЖИЗНЬ ПРЕКРАСНА"**. **20.00** Х/ф **"Я ЗАКОПАЮ ТЕБЯ"**. **21.25** Х/ф **"ПИНОККИО"**. **23.10** Х/ф **"КРОВЬ"**. **1.00** Х/ф **"МЕДОВЫЙ МЕСЯЦ КАМИЛЛЫ"**. **2.30** Х/ф **"НАСТРОЙЩИК"**. **2.45** Х/ф **"ЛИНА. ЛЕДЯНАЯ НЕВЕСТА"**. **4.10** Х/ф **"НЕВЕЗУЧИЕ"**. **5.35** Х/ф **"АГОРА"**.

РУССКОЕ КИНО TV 1000

7.20 Л. Быков, В. Конкин в драме **"АТЫ-БАТЫ, ШЛИ СОЛДАТЫ..."** **9.05** Н. Мордюкова, О. Меншиков в драме **"МАМА"**. **10.55** А. Чадов, М. Александрова в боевике **"СТРИТРЕЙСЕРЫ"**. **12.55** О. Борисов, К. Ершов в комедии **"ЗА ДВУМЯ ЗАЙЦАМИ"**. **14.20** М. Башаров, Д. Шпак в х/ф **"ЮЛЕНЬКА. СМЕРТЕЛЬНЫЕ УРОКИ"**. **16.05** И. Ургант, С. Светлаков в комедии **"ЕЛКИ 3"**. **17.50** К. Хабенский, И. Ургант в комедии **"ЕЛКИ 1914"**. **19.40** И. Лифанов, М. Куликова в комедии **"РАЗРЕШИТЕ ТЕБЯ ПОЦЕЛОВАТЬ... ОТЕЦ НЕВЕСТЫ"**. **21.20** М. Пореченков, Е. Васильева в мелодраме **"МАРАФОН"**. **23.20** И. Дорн, К. Шпица в комедии **"ВЕСЕЛЫЕ РЕБЯТА"**. **1.20** О. Погодина, А. Чернышов в комедии **"МУЖЧИНА В МОЕЙ ГОЛОВЕ"**. **4.00** Н. Наумов, К. Собчак в комедии **"КОРПОРАТИВ"**. **5.40** З. Шарко, О. Владимирский в драме **"ДОЛГИЕ ПРОВОДЫ"**.

СПУТНИКОВЫЕ ТЕЛЕКАНАЛЫ

ВТОРНИК 26 ЯНВАРЯ

ПЕРВЫЙ КАНАЛ ВСЕМИРНАЯ СЕТЬ СНГ

ПО ТЕХНИЧЕСКИМ ПРИЧИНАМ ПРОГРАММА НЕ БЫЛА ПЕРЕСЛАНА.

ПЕРВЫЙ КАНАЛ ВСЕМИРНАЯ СЕТЬ

7.00, 10.15 Телеканал "Доброе утро". 10.00, 13.00, 16.00, 6.00 Новости. 10.40 "Контрольная закупка". 11.05 "Жить здорово!" 12.05, 6.05 "Модный приговор". 13.15, 22.35 Т/с "МАЖОР". 15.25 "Таблетка". 16.15, 2.30 "Время покажет". 17.00 "Мужское/Женское". 17.55, 3.15 "Наедине со всеми". 19.00 Вечерние новости. 20.00, 4.55 "Давай поженимся!" 21.00, 4.00 "Пусть говорят". 22.00 "Время". 0.30 Т/с "ЧУДОТВОРЕЦ". 2.15 Ночные новости.

INTER+

9.00, 9.30, 10.00, 10.30, 11.00, 14.00, 16.00, 18.00, 19.40 Новости. 9.15, 9.35, 10.10, 10.35 Утро с Интером. 11.20, 21.15, 4.15 Касается каждого. 12.05, 19.20, 20.05, 0.45 Т/с "ВОЛЧИЦА". 12.55 В поисках приключений (Южная Корея-4). 13.35, 19.00 Портреты дикой природы. 14.25, 20.30, 5.50 Т/с "РОДНЫЕ ЛЮДИ". 15.10, 22.50, 6.35 Т/с "АНГЕЛ-ХРАНИТЕЛЬ". 16.20, 0.20, 8.05 Т/с "ТРИ СЕСТРЫ 6". 16.50, 2.20, 8.30 Мастер-класс с Наталкою Фицич. 17.15, 2.40 Судебные дела. 18.15, 3.30 Семейный суд. 22.00, 5.00 Подробности. 23.35, 7.20 Т/с "ЦВЕТ ПЛАМЕНИ". 1.35 В поисках приключений (Япония-1).

КИНОКЛУБ

9.00 Х/ф "ПОЙМИ МЕНЯ, ЕСЛИ СМОЖЕШЬ". 10.45 Х/ф "АНЖЕЛИКА, МАРКИЗА АНГЕЛОВ". 12.40 Х/ф "ОТСТУПНИКИ". 15.05 Х/ф "СБЕЖАВШАЯ НЕВЕСТА". 17.00 Х/ф "ВЛЮБИТЬСЯ В НЕВЕСТУ БРАТА". 18.35 Х/ф "ВСПОМИНАЯ 1942". 21.00 Х/ф "ДЕВУШКА МОЕГО ЛУЧШЕГО ДРУГА". 22.40 Х/ф "ВПУСТИ МЕНЯ. САГА". 0.35 Х/ф "ВОРЫ". 2.50 Х/ф "ГОЛГОФА". 4.30 Х/ф "ТЫ НЕ ТЫ". 6.10 Х/ф "ЖАСМИН". 7.45 Х/ф "ХРОНИКИ ЛОМБАРДА".

ТНТ

8.00 М/с "Кунг-фу Панда: Удивительные легенды". "История о тигрице". 8.30 М/с "Кунг-фу Панда: Удивительные легенды". "Одинокий журавль". 8.55 М/с "Кунг-фу Панда: Удивительные легенды". "Возвращение Шифу". 9.25 М/с "Кунг-фу Панда: Удивительные легенды". "Полуночный странник". 10.00 "Дом 2. Lite". 11.10 "Битва экстрасенсов". 12.45 Дж. Бейтман, К. Белл в комедии "ФОРМУЛА ЛЮБВИ ДЛЯ УЗНИКОВ БРАКА". 15.00, 15.30, 16.00, 16.30, 17.00, 17.30, 18.00, 18.30, 19.00, 19.30, 20.00, 20.30 Т/с "УНИВЕР. НОВАЯ ОБЩАГА". 21.00, 21.30 Т/с "ИНТЕРНЫ". 22.00 Дж. Сигел, К. Белл в мелодраме "В ПРОЛЕТЕ". 0.05 "Дом 2. Город любви". 1.05 "Дом 2. После заката". 2.05 Дж. Кэрри, Л. Холден в драме "МАЖЕСТИК". 5.05 Т/с "СУПЕРВЕСЕЛЫЙ ВЕЧЕР". "Тренировка". 5.35 Т/с "ЛЮДИ БУДУЩЕГО". "Вечеринки всех людей будущего". 6.20 Т/с "ЗАЛОЖНИКИ". "Ангел-хранитель". 7.15 Т/с "НИЖНИЙ ЭТАЖ". "Подарок". 7.40 "Женская лига. Лучшее".

MEZZO

3.30 Альбом Дейва Дугласа "High Risk" (с участием Shigeto, Джонатана Мэрона и Марка Джулианы). Джазовый фестиваль в Монреале. 4.30 Тромбон Шорти: концерт в КЗ "Олимпия" (Париж). 5.41 Сильвен Люк и Стефано ди Баттиста. Фестиваль "Джазовые пульсации" в Нанси. 7.00 Джеймс Картер: альбом "Chasin" The Gipsy" Гость: Давид Рейнхардт. 8.30, 9.00, 14.30, 18.15, 22.25, 2.20 ИнтерМеццо. 11.30 "Свадьба Фигаро" (Моцарт). Монпелье. 15.30 Туган Сохиев и Национальный оркестр Капитолия Тулузы: "Реквием" (Берлиоз). 17.00 Туган Сохиев и Национальный оркестр Капитолия Тулузы: Вебер, МакМиллан, Прокофьев. 19.30 "Норма" (Винченто Беллини) Большой театр Лисео. 23.30 "Щелкунчик". Хореография: В. Вайнонен. Балет Мариинского театра. 1.20 XII международный фестиваль балета "Dance Open" в Санкт-Петербурге. 2.40 Кенни Гарретт. Фестиваль "Джазовые пульсации" в Нанси.

НТВ

6.00, 7.05 Т/с "СУПРУГИ". 7.00, 11.00, 14.00, 17.00, 20.00 Сегодня. 8.00 НТВ утром. 9.10 Утро с Юлией Высоцкой. 10.05 Т/с "ВОЗВРАЩЕНИЕ МУХТАРА". 11.20 Т/с "СВЕТ И ТЕНЬ МАЯКА". 13.00 Суд присяжных. 14.20 Обзор. Чрезвычайное происшествие. 15.00 Т/с "БРАТАНЫ". 17.20 Т/с "УЛИЦЫ РАЗБИТЫХ ФОНАРЕЙ". 19.00 Говорим и показываем. 21.00 Т/с "ПАСЕЧНИК". 23.00 Итоги дня. 23.30 Т/с "НА ГЛУБИНЕ". 1.25 Т/с "ГЛУХАРЬ. ПРОДОЛЖЕНИЕ". 3.25 Главная дорога. 4.05 Т/с "СОЛО ДЛЯ ПИСТОЛЕТА С ОРКЕСТРОМ".

КУЛЬТУРА

7.30 "Евроньюс". 11.00, 16.00, 20.30, 0.30 Новости культуры. 11.15 "Наблюдатель". 12.15 Х/ф "ТО МУЖЧИНА, ТО ЖЕНЩИНА". 13.25 Д/ф "Подвесной паром в Португалете. Мост, качающий гондолу". 13.45, 21.45 "Правила жизни". 14.10 "Эрмитаж". 14.35 Д/ф "Витус Беринг". 14.45 Д/ф "Темное небо. Белые облака". 16.10 Д/с "Сквозь кротовую нору с Морганом Фрименом". "Что есть ничто?" 16.55 "Сати. Нескучная классика..." с Р. Виктюком, Е. Образцовой и А. Шагимуратовой. 17.35 Д/ф "Гений русского модерна. Федор Шехтель". 18.15, 2.55 Лауреаты XV Международного конкурса имени П.И. Чайковского. 19.15 Д/ф "Отец Дмитрий Григорьев. Последняя литургия". 20.00 Д/ф "Мерида. Вода и ее пути". 20.15 "Спокойной ночи, малыши!" 20.45 Главная роль. 21.05 Искусственный отбор. 22.15 "Игра в бисер" с И. Волгиным. "А.П. Чехов. "Дом с мезонином". 22.55 Д/ф "Вартбург. Романтика средневековой Германии". 23.15 "Марина Неелова. Это было. Это есть... Галина Волчек". 23.40 Д/с "Сквозь кротовую нору с Морганом Фрименом". "Тайны подсознания". 0.45 Худсовет. 0.50 Д/ф "Перекресток". 2.00 Д/ф "Господин коллекционер. Дмитриев". 2.35 Д/ф "Долина реки Орхон. Камни, города, ступы".

FOX

9.00, 8.20 Т/с "В ПОЛЕ ЗРЕНИЯ 2". "Троянский конь". 9.40 Т/с "НАДЛОМЛЕННЫЕ". "Унесенные призраками". 10.20 Т/с "КАК СКАЗАЛ ДЖИМ". "Сэкс Эд Фред". 10.45 Т/с "КАК СКАЗАЛ ДЖИМ". "Обновляя клятвы". 11.05, 7.00 Т/с "КАК СКАЗАЛ ДЖИМ". "Трость". 11.25, 7.20 Т/с "КАК СКАЗАЛ ДЖИМ". "Мистер"всегда прав". 11.45 Т/с "КЛИНИКА". "Мой особенный вечер". 12.10, 7.45 Т/с "КЛИНИКА". "Мой аквариум". 12.30, 8.05 Т/с "КЛИНИКА". "Моя форма". 12.50 Т/с "МЫСЛИТЬ КАК ПРЕСТУПНИК". "Главное произведение". 13.30 Т/с "МЫСЛИТЬ КАК ПРЕСТУПНИК". "Все, что осталось". 14.15 Т/с "АГЕНТЫ Щ.И.Т.". "Единственный луч света во тьме". 14.55 Т/с "АГЕНТЫ Щ.И.Т.". "Ничего личного". 15.40, 19.55 Т/с "ДВА С ПОЛОВИНОЙ ЧЕЛОВЕКА 9". "Мистер Шланг согласен". 16.00, 20.15 Т/с "ДВА С ПОЛОВИНОЙ ЧЕЛОВЕКА 9". "Почему мы отказались от женщин". 16.25, 4.45 Т/с "НАДЛОМЛЕННЫЕ". "Рокетмен". 17.10, 23.45 Т/с "МЫСЛИТЬ КАК ПРЕСТУПНИК". "Сломанные". 17.50, 0.25 Т/с "МЫСЛИТЬ КАК ПРЕСТУПНИК". "Точная копия". 18.30, 2.35 Т/с "АГЕНТЫ Щ.И.Т.". "Разброд". 19.15, 3.15 Т/с "АГЕНТЫ Щ.И.Т.". "Начало конца". 20.45 Т/с "ХОДЯЧИЕ МЕРТВЕЦЫ 6". "Сейчас". 21.25 Т/с "ХОДЯЧИЕ МЕРТВЕЦЫ 6". "Всегда в ответе". 22.05 Т/с "ДВА С ПОЛОВИНОЙ ЧЕЛОВЕКА 9". "Соломинка в дырке пончика". 22.35 Т/с "ДВА С ПОЛОВИНОЙ ЧЕЛОВЕКА 9". "Смотри! Аль Каида!". 23.00, 1.05 Т/с "СЛЕПАЯ ЗОНА". "Восемь тонких ухмылок". 1.50 Т/с "МОРСКАЯ ПОЛИЦИЯ: СПЕЦОТДЕЛ". "Возгорание". 4.00 Т/с "В ПОЛЕ ЗРЕНИЯ 2". "В момент смерти". 5.25 Т/с "ДЕКСТЕР 8". "Дресс код". 6.20 Т/с "РЕВОЛЮЦИЯ". "Дом".

CBS drama

3.30 Т/с "ЖАРА В ЛОС-АНДЖЕЛЕСЕ". 4.25 Т/с "ДЖЕЙК И ТОЛСТЯК 3". 5.15, 6.05 Т/с "ПРОЖИТЬ ЖИЗНЬ". 6.55 Т/с "НЕПРИЛИЧНОЕ ВЕЗЕНИЕ 2". 7.40 Т/с "ЕДИНСТВЕННЫЙ ПУТЬ - ЭТО ЭССЕКС 3". 8.10 Т/с "ВРЕМЯ НЕ ЖДЕТ 3". 9.00 Т/с "ТВИН ПИКС 2". 9.50, 0.00 Т/с "ГОЛУБАЯ КРОВЬ 3". 10.40 Т/с "МЭТЛОК 3". 11.30, 16.30, 23.10 Т/с "ДОКТОР КУИН: ЖЕНЩИНА-ВРАЧ 5". 12.20 Т/с "САВАННА 2". 13.10 Т/с "12 ЧАСОВ ЧТОБЫ ЖИТЬ". 14.50, 22.20 Т/с "НЕПРИКАСАЕМЫЕ 2". 15.40, 16.05, 21.30, 21.55 Т/с "ЧИРС 2". 17.20 Т/с "МИССИЯ НЕВЫПОЛНИМА". 18.10 Т/с "ЛОДКА ЛЮБВИ: НОВАЯ ВОЛНА". 19.00 Т/с "ФИЛАДЕЛЬФИЯ". 19.50 Т/с "ГРАНИЦА". 20.40 Т/с "ФИШКИ. ДЕНЬГИ. АДВОКАТЫ". 0.50 Т/с "ЭЛИТА СПЕЦНАЗА 4". 1.45 Т/с "УЗНАЙ ВРАГА 2". 2.45 Т/с "СЕКС, ЛЮБОВЬ И СЕКРЕТЫ".

RTVi

7.00, 15.00 Т/с "АЭРОПОРТ". "Путешественник". 8.00 М/ф. 9.30, 18.00, 21.00, 0.00 "Сейчас в мире". 9.50, 18.08, 21.08, 0.25 "Особое мнение". 10.30, 17.30, 1.00 "Американский ликбез". "Искусство". 11.00 Д/ф "Стратегия риска". 12.00, 23.00, 3.00 Д/ф "Бриллиант мутной воды". 13.00 Х/ф "МАЛЬЧИКИ". 16.00, 22.00, 1.30 Т/с "АПОСТОЛ". 17.00, 2.30 Д/с "Неизвестная планета". 19.00, 6.00 Д/ф "Клетка для "Совы". 20.00 Т/с "АЭРОПОРТ". "Транзит". 4.00 Ф. Янковский, А. Неволина в х/ф "СЕНТИМЕНТАЛЬНОЕ ПУТЕШЕСТВИЕ НА КАРТОШКУ".

СТС

7.00 М/с "Лизун и настоящие охотники за привидениями". 7.30 М/с "Том и Джерри". 8.05 М/с "Человек-паук". 8.30 М/с "Люди в черном". 9.00, 20.05 Т/с "СЕМЕЙНЫЙ БИЗНЕС". 11.00 У. Смит, Дж. Смит в драме "В ПОГОНЕ ЗА СЧАСТЬЕМ". 13.15 Шоу "Уральских пельменей". Как я провел это. 14.30 Уральские пельмени. Лучшее от Дмитрия Соколова. 15.00 Т/с "ВОРОНИНЫ". 18.00 Т/с "КУХНЯ". 20.00 Миллион из Простоквашино с Н. Басковым. 22.00 Т/с "МОЛОДЕЖКА". 23.00 Т/с "КОСТИ". 0.50 Ералаш. 1.00 Уральские пельмени. Лучшее от Юлии Михалковой. 1.30 Дж. Чан, С. Куган в комедии "ВОКРУГ СВЕТА ЗА 80 ДНЕЙ". 3.50 К. Рок, М. Лоуренс в комедии "СМЕРТЬ НА ПОХОРОНАХ". 5.35 Анимац. фильм "СКУБИ ДУ И ЛЕГЕНДА О ВАМПИРЕ".

REN TV

6.00 "Секретные территории". 7.00, 19.00 "Самые шокирующие гипотезы". 8.00 "С бодрым утром!" 9.30, 13.30, 17.30, 20.30, 0.00 "Новости". 10.00 "Военная тайна с Игорем Прокопенко". 12.00 "Вселенная. Вход запрещен". 13.00, 16.55, 20.00 "Информационная программа 112". 14.00 "Званый ужин". 15.00 Н. Кейдж, Дж. Мур в х/ф "ПРОРОК". 18.00 "Тайны Чапман". 21.00 Д.Б. Ричардс, Н. Кидман в х/ф "ЗОЛОТОЙ КОМПАС". 23.00 "В последний момент". 0.25 Т/с "РЭЙ ДОНОВАН". 2.30 Т/с "БАНДЫ". 5.40 "Территория заблуждений с Игорем Прокопенко".

Телеканал Индия

1.00 Мелодрама "НЕВОЗМОЖНАЯ ЛЮБОВЬ". 4.00 Драма "НЬЮ-ЙОРК". 7.00 Драма "ГАДЖИНИ". 10.00 "Секреты индийской кухни". 10.30 "Путешествие по Индии: Гокаран, Мурдешвар". 11.00 Триллер "ЧУЖАКИ". 13.10 Боевик "РАДИ ТЕБЯ". 16.10 Мелодрама "СЕРДЦЕ ГОВОРИТ: ВПЕРЕД!". 19.00 Мелодрама "ВМЕСТЕ С ТОБОЙ". 22.00 Драма "СКИТАЛЕЦ". 0.40 "Биография кумиров: Удай Чопра".

ACM

4.25, 15.10, 1.40 "Большой экран". 4.40, 17.00 Х/ф "ЧЕЛОВЕК-КАДИЛЛАК". 6.15 Х/ф "ДОМ НА КЭРРОЛЛ-СТРИТ". 7.55 Х/ф "ГАРРИ-КАРМАННИК". 9.35 Х/ф "СТАЛЬ И КРУЖЕВО". 11.10 Х/ф "ГОРДОСТЬ И СТРАСТЬ". 13.20 Х/ф "И В ГОРЕ, И В РАДОСТИ". 15.25 Х/ф "ПОСЛЕДНИЙ ВАРИАНТ". 18.35 Х/ф "СЭМ ВИСКИ". 20.10 Х/ф "ПЛЕЙБОИ". 22.00 Х/ф "НЕПРОСТЫЕ ОБЕЩАНИЯ". 23.35 Х/ф "ВОЗВРАЩЕНИЕ". 1.55 Х/ф "ЕВА РАЗРУШИТЕЛЬНИЦА". 3.35 Х/ф "ЖЕЛЕЗНЫЙ ВОИН".

ДОМАШНИЙ

7.30, 6.30 Джейми: обед за 15 минут. 8.30, 19.00, 6.25 Матриархат. 9.15 По делам несовершеннолетних. 11.15 Давай разведемся! 12.15 Д/ф "Понять. Простить". 13.25 Д/ф "Знать будущее. Жизнь после Ванги". 14.25 Т/с "ЖЕНСКИЙ ДОКТОР 2". 18.00, 0.00, 5.25 Свадебный размер. 19.05 Т/с "ОНА НАПИСАЛА УБИЙСТВО". 20.00, 3.20 Т/с "ХОРОШИЕ РУКИ". 22.00 Т/с "СОБЛАЗН". 1.00 Сезоны любви. 1.30 Мелодрама "КТО-ТО ТЕРЯЕТ, КТО-ТО НАХОДИТ".

МНОГО TV

1.00, 7.00, 10.00, 13.00, 16.00, 19.00, 22.00 Т/с "ЕРМОЛОВЫ". 2.00, 8.00, 11.00, 14.00, 17.00, 20.00, 23.00 Т/с "ПРАВОСУДИЕ АГАТЫ". 3.00, 4.00, 9.00, 12.00, 15.00, 18.00, 21.00, 0.00 Т/с "АПОСТОЛ". 5.00 "Хроники русского сериала". "Не родись красивой". 5.30 "Хроники русского сериала". "КГБ в смокинге". 6.00 "Хроники русского сериала". "Дальнобойщики". 6.30 "Крупным планом: Валерий Гаркалин".

РТР ПЛАНЕТА

7.00 "Утро России". 12.00, 15.00, 18.00, 18.50, 21.00 Вести. 12.35, 15.25, 18.30, 20.35 Местное время. Вести - Москва. 12.50 "О самом главном". 13.45 "Игорь Моисеев. Я вспоминаю... гастроль длиною в жизнь". Фильм 7. 14.15, 15.40, 6.10 Т/с "КАМЕНСКАЯ". 16.25 Т/с "ЗЕМСКИЙ ДОКТОР". 19.15, 5.00 "Прямой эфир". 22.00 Т/с "СЫН МОЕГО ОТЦА". 0.35 Вести.doc. 2.05 "Сланцевая революция. Афера века". "Смертельные опыты. Мирный атом". 3.30 Т/с "СРОЧНО В НОМЕР!" 4.15 "Крымская фабрика грез".

КОМЕДИЯ

1.50 Комедия "ВИКТОР". 3.30 Комедия "Я НИКОГДА НЕ БУДУ ТВОЕЙ". 5.10 Комедия "КАК ЖЕНИТЬСЯ И ОСТАТЬСЯ ХОЛОСТЫМ". 6.40, 22.30 Комедия "М+Ж". 8.15 Комедия "МОДНАЯ ШТУЧКА". 10.00 Комедия "ШПИОН ПО СОСЕДСТВУ". 11.45 Комедия "ЛЮБОВЬ ОТ ВСЕХ БОЛЕЗНЕЙ". 13.30 Комедия "МУЖЧИНА С ГАРАНТИЕЙ". 15.00, 15.50, 16.40, 18.40 "Между нами". 15.20, 16.10 "Комедианты (Шоу)". 17.00 Комедия "СПЕЦАГЕНТЫ НА ОТДЫХЕ". 19.00 Комедия "ЛОВУШКА ДЛЯ НЕВЕСТЫ". 20.40 Комедия "ДАЮ ГОД". 23.50 Комедия "АСТЕРИКС НА ОЛИМПИЙСКИХ ИГРАХ".

ИЛЛЮЗИОН+

2.35 Х/ф "САМЫЙ ЛУЧШИЙ ПАПА". 4.10 Х/ф "НОВИЧОК". 5.40 Х/ф "НА ТРЕЗВУЮ ГОЛОВУ". 7.40 Х/ф "ЧУЖОЙ БИЛЕТ". 9.30 Х/ф "ДЕВУШКА В ПАРКЕ". 11.15 Х/ф "БАЗА КЛЕЙТОН". 12.50 Х/ф "СЛАДКАЯ ПОЛНОЧЬ". 14.15 Х/ф "ЭКВИЛИБРИУМ". 16.00 Интерактивная викторина. 17.35 Х/ф "ФАКУЛЬТЕТ". 19.20 Роль, изменившая жизнь. 19.40 Х/ф "НАСТОЯЩАЯ МАККОЙ". 21.30 Х/ф "Я КИБОРГ, НО ЭТО НОРМАЛЬНО". 23.15 Х/ф "БЫТЬ ФЛИННОМ". 0.55 Х/ф "ТЕМНАЯ ЛОШАДКА".

ФЕНИКС ПЛЮС КИНО

9.00, 17.00, 1.00 Т/с "ПОСЛЕДНЯЯ ВСТРЕЧА". 10.00, 11.00, 18.00, 19.00, 2.00, 3.00 Т/с "ВСЕГДА ГОВОРИ ВСЕГДА 2". 12.00, 13.00, 20.00, 21.00, 4.00, 5.00 Т/с "КАТИНА ЛЮБОВЬ 2". 14.00, 22.00, 6.00 Т/с "АГЕНТСТВО НЛС 2". 15.00, 23.00, 7.00 Т/с "НАВИГАТОР". 16.00, 0.00, 8.00 Т/с "АДМИРАЛ".

Discovery Channel

7.00, 11.30 Быстрые и громкие: Нарезка. 7.50 Сверхчеловеческая наука: Сверхчеловек. 8.15 Сверхчеловеческая наука. 8.45, 13.20, 20.30 Как это устроено? 9.10, 13.45 Как это сделано? Аэробус/Бензопила. 9.40, 10.05, 16.05, 16.30 Багажные войны. 10.35, 6.13 Беар Гриллс: кадры спасения: Животные. 11.00, 6.37 Беар Гриллс: кадры спасения: Воздух. 12.25, 5.25 Хаос в действии: кадры очевидцев: Паника на параплане, шокирующее сафари, неудержимая ракета. 12.50, 5.49 Хаос в действии: кадры очевидцев: Жестокое цунами, падающий самолет, катастрофа в Канаде. 14.15, 0.00, 4.38 Легендарный автомобиль: Сюрприз с Шелби. 14.40, 0.30, 5.01 Легендарный автомобиль: Игрушечные поезда и настоящие автомобили. 15.10, 2.00 Махинаторы: Pontiac GTO: Chicago. 17.00 Сражение с океаном. 18.00 Голые и напуганные: Страшись неизвестного. 19.00 Выжить вместе: Выжить в Боливии. 20.00 Как это сделано? Плотины/Микросхемы. 21.00 Быстрые и громкие. 22.00 В погоне за классикой: Привет, горячая штучка. 23.00 Уличные гонки. 1.00, 3.50 Битва за недвижимость: Горячее дело. 1.30, 4.14 Битва за недвижимость: Древесина! 3.00 Молниеносные катастрофы. 3.25 Настоящие аферисты.

HISTORY

9.00, 14.50, 5.20 Д/с "Команда времени". 9.55 Д/с "Восток - Запад: путешествия из центра мира". 10.55, 2.45 Д/с "Великий подвиг шахтеров в Первой мировой войне". 11.45, 22.05 Д/с "Выдающиеся женщины мировой истории". 12.40 Д/с "Погода, изменившая ход истории". 13.05, 19.30, 6.15 Д/с "Музейные тайны". 13.50 Д/ф "Сокровища нефритовой империи". 15.45, 7.00 Д/с "Письма королевы Виктории". 16.50 Д/с "Затерянный мир Александра Великого". 17.45, 4.30 Д/с "Мастера шпионажа". 18.35, 3.35 Д/с "Охотники за мифами". 20.20 Д/с "История римского Колизея". 21.10 Д/с "Величайшие секреты Библии". 23.00 Д/ф "Скрытые угрозы викторианской эпохи 2". 0.05, 8.00 Д/с "Нераскрытые тайны второй мировой войны". 1.00 Д/ф "Гитлер глазами Евы Браун". 1.55 Д/ф "Смерть Сталина. Конец эпохи".

FOX life

9.00, 3.40 Т/с "АНАТОМИЯ СТРАСТИ 5". "Жизнь во время войны". 9.40, 4.25 Т/с "АНАТОМИЯ СТРАСТИ 5". "Вернуть к жизни". 10.20 Т/с "ГОРОД ХИЩНИЦ 6". "Покори ту вершину". 10.45, 6.40 Т/с "ПАПОЧКА 3". "Детские шаги". 11.05 Т/с "МЕЛИССА И ДЖОУИ 4". "Нежданный". 11.25, 3.00 Т/с "АНАТОМИЯ СТРАСТИ 9". "Помни то время". 12.05 Т/с "ГОВОРЯЩАЯ С ПРИЗРАКАМИ". "Первый призрак Мелинды". 12.50 Т/с "ГОВОРЯЩАЯ С ПРИЗРАКАМИ". "Dead Man`s Ridge". 13.35 "Кулинарный поединок с Д. Оливером 2". "Сиенна Миллер". 14.20 Т/с "ДЖЕЙМИ ОЛИВЕР. ГОТОВИМ ЗА 30 МИНУТ". "Куриный пирог". 14.45, 5.10, 7.45 "Кулинарный поединок с Д. Оливером 2". "Аманда Холден". 15.30, 5.55, 8.35 Т/с "ДЖЕЙМИ ОЛИВЕР. ГОТОВИМ ЗА 30 МИНУТ". "Запеченная рыба". 15.55, 6.20 Т/с "ГОРОД ХИЩНИЦ 6". "Город двух историй". 16.15, 7.00 Т/с "ПАПОЧКА 3". "Настольный футбол". 16.40, 7.20 Т/с "МЕЛИССА И ДЖОУИ 4". "Ты тот, единственный". 17.00, 0.50 Т/с "ГОВОРЯЩАЯ С ПРИЗРАКАМИ". "Злой дух". 17.40, 1.35 Т/с "ГОВОРЯЩАЯ С ПРИЗРАКАМИ". "Мисс удача". 18.25 Т/с "ТАЙНЫ ЛАУРЫ". "Тайна замороженного гурмана". 19.10 Т/с "КАСЛ 5". "Напугана до смерти". 19.50 Т/с "ТАЙНЫ И ЛОЖЬ". "Коп". 20.35, 2.15 Т/с "СЛЕДСТВИЕ ПО ТЕЛУ 2". "Охотничья вечеринка". 21.15, 23.25 Т/с "ТАЙНЫ ЛАУРЫ". "Тайна рокового огня". 22.00, 0.05 Т/с "ПАРЕНЬ С РАБОТЫ". "Соседи с работы". 22.20, 0.30 Т/с "ПАРЕНЬ С РАБОТЫ". "День рождения с работы". 22.40 Т/с "КАСЛ 5". "Скиталец".

РУССКИЙ ИЛЛЮЗИОН

1.00 И. Купченко, Ю. Кузнецов в х/ф "РОЗЫГРЫШ". 2.45 М. Куликова, М. Юдин в х/ф "ЗОЛОТЫЕ НЕБЕСА". 4.35 И. Слуцкая, А. Гуськов в х/ф "ВОЛКОДАВ". 6.25, 7.15, 8.05, 8.50 Т/с "ХОККЕЙНЫЕ ИГРЫ". 9.40 С. Акежева, К. Андоленко в х/ф "РЯБИНОВЫЙ ВАЛЬС". 11.25 М. Козаков, М. Ефремов в х/ф "СДВИГ". 13.20, 20.55 Т/с "ОПЕРЕЖАЯ ВЫСТРЕЛ". 14.20 А. Робак, С. Дужников в х/ф "ОТРЫВ". 15.50 А. Белый, М. Порошина в х/ф "ПО СЛЕДУ ФЕНИКСА". 17.35 И. Петренко, А. Балуев в х/ф "ЗАПРЕЩЕННАЯ РЕАЛЬНОСТЬ". 19.10 К. Крюков, А. Руденко в х/ф "СПИРАЛЬ". 21.50, 22.35, 23.30, 0.20 Х/ф "ЗАКОН ОБРАТНОГО ВОЛШЕБСТВА".

ЕВРОСПОРТ

1.45 All sports. Тележурнал WATTS. 1.55 Новости. Евроспорт 2. Новости. 2.00, 2.25 Футбол. Еврголы. 2.05 Футбол. 2.30, 21.45 Прыжки на лыжах с трамплина. Кубок мира. Закопане - HS 134. 3.30, 16.00 Теннис. Гейм, сет и Матс. 4.00, 6.00, 10.15, 12.30 Теннис. Турнир Большого Шлема. Открытое первенство Австралии - 1/4 финала. 12.15, 16.30, 0.45 Теннис. 17.30 Теннис. Турнир Большого Шлема. Открытое первенство Австралии - 1/4 финала. 19.30, 20.00 Биатлон. Кубок мира. Антхольц - Мужчины. Эстафета. 20.30 Горные лыжи. Кубок мира. Шладминг - Мужчины. Слалом. 1-я часть. 21.40 Новости. Евроспорт 2. Новости. 23.00 Горные лыжи. Кубок мира. Шладминг - Мужчины. Слалом. 1-я часть. 23.30 Горные лыжи. Кубок мира. Шладминг - Слалом. Мужчины. 2-ая попытка.

ЕВРОСПОРТ-2

1.00, 18.30 Теннис. Гейм, сет и Матс. 1.30 Теннис. Турнир Большого Шлема. Открытое первенство Австралии - День 8. 2.55, 23.25 Новости. Евроспорт 2. Новости. 3.00, 17.30 Теннис. 4.00 Горные лыжи. Кубок мира. Кицбюэль - Скоростной спуск. Мужчины. 5.00, 9.15, 16.30 Зимние виды спорта. 6.00 Биатлон. Кубок мира. Антхольц - Женская эстафета. 6.45 Биатлон. Кубок мира. Антхольц - Мужчины. Эстафета. 7.30 Прыжки на лыжах с трамплина. Кубок мира. Закопане - HS 134. 8.30 Горные лыжи. Кубок мира. Кицбюэль - Скоростной спуск. Мужчины. 10.15 Теннис. Турнир Большого Шлема. Открытое первенство Австралии - 1/4 финала. 12.30 Лыжные гонки. Кубок мира. Нове Место - Мужчины. Спринт. Эстафета. 13.15 Лыжные гонки. Кубок мира. Нове Место - Женщины. Спринт. Эстафета. 14.00 Прыжки на лыжах с трамплина. Кубок мира. Закопане - HS 134. 15.00 Горные лыжи. Кубок мира. Кицбюэль - Слалом. Мужчины. 2-ая. попытка. 15.45 Горные лыжи. Кубок мира. Кицбюэль - Скоростной спуск. Мужчины. 19.00 Теннис. Турнир Большого Шлема. Открытое первенство Австралии - 1/4 финала. 21.45 Баскетбол. Еврокубок - 1/16 финала. День 4-ый. Нептунас Клайпеда (Литва) - Милан (Италия). 23.30 Баскетбол. Еврокубок - 1/16 финала. День 4-ый. Лимож (Франция) - Валенсия (Испания).

ТВ-1000

7.00 М. МакКонахи, М. Томей в х/ф "ЛИНКОЛЬН ДЛЯ АДВОКАТА". 9.00 Н. Уоттс, Н. Эндрюс в драме "ДИАНА: ИСТОРИЯ ЛЮБВИ". 11.00 Н. Кидман, К. Ферт в драме "ПРЕЖДЕ ЧЕМ Я УСНУ". 13.00 З. Брафф, П. Гэнон в х/ф "ХОТЕЛ БЫ Я БЫТЬ ЗДЕСЬ". 15.00 Э. Вуд, Дж. Кьюсак в муз. фильме "ТОРЖЕСТВЕННЫЙ ФИНАЛ". 17.00 Л. Нисон, Д. Крюгер в триллере "НЕИЗВЕСТНЫЙ". 19.00 Дж. Робертс, К. Данст в драме "УЛЫБКА МОНЫ ЛИЗЫ". 21.00 К. Бэйл, С. Уортингтон в х/ф "ТЕРМИНАТОР: ДА ПРИДЕТ СПАСИТЕЛЬ". 23.00 Р. МакАдамс, Б. Аффлек в мелодраме "К ЧУДУ". 1.00 О. Тирлби, А. Ельчин в комедии "С 5 ДО 7. ВРЕМЯ ЛЮБОВНИКОВ". 3.00 С. Карелл, Э. Хэтуэй в боевике "НАПРЯГИ ИЗВИЛИНЫ". 5.00 А. Джоли, Д. Вашингтон в триллере "ВЛАСТЬ СТРАХА".

КИНО+

9.00 Х/ф "ПРОРОК". 11.30 Х/ф "ТАЧКА №19". 12.55 Х/ф "РЕКРУТ". 14.45 Х/ф "ПЕРЕПОЛОХ НА РАЙОНЕ". 16.25 Х/ф "ЛЕКАРЬ: УЧЕНИК АВИЦЕННЫ". 18.55 Х/ф "ДОМ ИЗ ПЕСКА И ТУМАНА". 21.00 Х/ф "СОБЛАЗН". 22.55 Х/ф "ЗИМНЯЯ КОСТЬ". 0.35 Х/ф "ПЛАН ПОБЕГА". 2.30, 5.50 Х/ф "7 ЯЩИКОВ". 4.20 Х/ф "АБСОЛЮТНОЕ ЗЛО".

XXI ВЕК

11.00, 19.00, 3.00 И. Юппер, Б. Пульворд в мелодраме "МОЙ САМЫЙ СТРАШНЫЙ КОШМАР". 12.40, 20.40, 4.40 Мелодрама "ЧУВСТВО". 14.45, 22.45, 6.45 Драма "ДОРОГОЙ МОЙ ЧЕЛОВЕК". 15.35, 23.35, 7.35 А. Боусдукс, М. Бляйбтрой в драме "ДУШЕВНАЯ КУХНЯ". 17.15, 1.15, 9.15 Э. Кемпер, Дж. Гарлин в мелодраме "ДЕТКА".

НАШЕ КИНО

10.50, 4.45 К. Райкин, Н. Гундарева в х/ф "ТРУФФАЛЬДИНО ИЗ БЕРГАМО". 13.05 И. Дмитриев, М. Назарова в х/ф "ПОЛОСАТЫЙ РЕЙС". 14.40 А. Смоляков, В. Градов в х/ф "РОДИТЕЛЕЙ НЕ ВЫБИРАЮТ". 16.20 Л. Быков, Н. Яковченко в х/ф "МАКСИМ ПЕРЕПЕЛИЦА". 17.55 М. Суханов, Н. Тюнин в х/ф "СТРАНА ГЛУХИХ". 20.00 А. Шенгелая, С. Немоляева в х/ф "ЕВГЕНИЙ ОНЕГИН". 21.50 В. Машков, Е. Редникова в х/ф "ВОР". 23.35 В. Ильин, Н. Гундарева в х/ф "ХОЧУ В ТЮРЬМУ". 1.20 М. Козаков, М. Суханов в х/ф "24 ЧАСА". 2.50 Р. Литвинова, С. Колenда в х/ф "УВЛЕЧЕНЬЯ". 7.00 О. Егорова, Е. Матвеев в х/ф "ЛЮБИТЬ ПО-РУССКИ".

ТВ-1000 Action

6.30 Д. Джонсон, Б. Боб Торнтон в триллере "БЫСТРЕЕ ПУЛИ". 8.10 Дж.С. Райли, С. Хайек в х/ф "ИСТОРИЯ ОДНОГО ВАМПИРА". 10.00 Ш. Стоун, Дж. Нортэм в драме "ГЛОРИЯ". 12.00 Л. Джеймс, Г. Боулер в драме "ЗНОЙ". 14.00 М/ф "Девять". 15.30 Дж. Клуни, Р. Зеллвегер в драме "ЛЮБОВЬ ВНЕ ПРАВИЛ". 17.30 Дж. Смит, Дж. Чан в х/ф "КАРАТЭ-ПАЦАН". 20.00 Р. Де Ниро, М. Пфайффер в триллере "МАЛАВИТА". 22.00 Триллер "ИГРА НА ВЫЖИВАНИЕ". 23.40 Т. Магуайр, К. Данст в х/ф "ЧЕЛОВЕК-ПАУК 2". 2.00 Дж. Кьюсак, М. Акерман в боевике "ЦИФРОВАЯ РАДИОСТАНЦИЯ". 3.30 Т. Магуайр, К. Данст в х/ф "ЧЕЛОВЕК-ПАУК 3: ВРАГ В ОТРАЖЕНИИ".

ЕВРОКИНО

7.40 Х/ф "ДАЮ ГОД". 9.15 Х/ф "ДОРОГОЙ ФРЭНКИ". 11.00 Х/ф "ХУЛИГАНЫ". 12.50 Х/ф "БЕЛАЯ ОПАСНОСТЬ". 14.20 Х/ф "ОНА ЕГО ОБОЖАЕТ". 16.10 Х/ф "ЖЕНЩИНЫ-АГЕНТЫ". 18.05 Х/ф "ЗАПРЕДЕЛЬЕ". 20.00 Х/ф "БЕЗ ИСТЕРИКИ!". 21.35 Х/ф "ШУТКИ В СТОРОНУ". 23.05 Х/ф "ЗА СИГАРЕТАМИ". 1.00 Х/ф "ТОЧКА". 1.10 Х/ф "ВЕК ПОМРАЧЕНИЯ". 2.50 Х/ф "НОЖНИЦЫ". 3.15 Х/ф "КАЖДЫЙ ИЗ НАС ОСОБЕННЫЙ ВСЕМ НАПЛЕВАТЬ". 3.35 Х/ф "ВОЙНА КРАСАВИЦ". 5.00 Х/ф "ШЕФ". 6.25 Х/ф "ДАЛИДА".

РУССКОЕ КИНО TV1000

7.20 А. Хвыля, Л. Хитяева в комедии "ВЕЧЕРА НА ХУТОРЕ БЛИЗ ДИКАНЬКИ". 8.35 Е. Гусева, Л. Удовиченко в мелодраме "ПРОГУЛКА ПО ПАРИЖУ". 10.15 С. Безруков, А. Снаткина в драме "ПУШКИН: ПОСЛЕДНЯЯ ДУЭЛЬ". 12.20 М/ф "Смешарики. Начало". 14.05 А. Бухаров, Н. Варлей в х/ф "ВОЛКОДАВ". 16.35 А. Мерзликин, Я. Цапник в комедии "ЕЛКИ ЛОХМАТЫЕ". 18.05 К. Хабенский, К. Гусева в драме "ЧАС ПИК". 20.00 К. Юшкевич, А. Куликова в х/ф "ПРО ЖЕНУ, МЕЧТУ И ЕЩЕ ОДНУ..." 21.20 А. Балуев, В. Машков в боевике "КАНДАГАР". 23.10 А. Чадов, А. Сагатова в комедии "ИРОНИЯ ЛЮБВИ". 1.05 Драма "ГАМЛЕТ XXI ВЕК". 3.40 И. Добронравов, Ю. Ицков в драме "ПЕРЕМИРИЕ". 5.30 Е. Штур, Н. Караченцов в комедии "ДЕЖА ВЮ".

СПУТНИКОВЫЕ ТЕЛЕКАНАЛЫ

СРЕДА 27 ЯНВАРЯ

ПЕРВЫЙ КАНАЛ ВСЕМИРНАЯ СЕТЬ СНГ

ПО ТЕХНИЧЕСКИМ ПРИЧИНАМ ПРОГРАММА НЕ БЫЛА ПЕРЕСЛАНА.

ПЕРВЫЙ КАНАЛ ВСЕМИРНАЯ СЕТЬ

7.00, **10.15** Телеканал "Доброе утро". **10.00**, **13.00**, **16.00**, **6.00** Новости. **10.40** "Контрольная закупка". **11.05** "Жить здорово!" **12.05**, **6.05** "Модный приговор". **13.15**, **22.35** Т/с **"МАЖОР"**. **15.25** "Таблетка". **16.15**, **2.30** "Время покажет". **17.00** "Мужское/Женское". **17.55**, **3.15** "Наедине со всеми". **19.00** Вечерние новости. **20.00**, **4.55** "Давай поженимся!" **21.00**, **4.00** "Пусть говорят". **22.00** "Время". **0.30** Т/с **"ЧУДОТВОРЕЦ"**. **2.15** Ночные новости.

INTER+

9.00, **9.30**, **10.00**, **10.30**, **11.00**, **14.00**, **16.00**, **18.00**, **19.40** Новости. **9.15**, **9.35**, **10.10**, **10.35** Утро с Интером. **11.20**, **21.15**, **4.15** Касается каждого. **12.05**, **19.20**, **20.05**, **0.45** Т/с **"ВОЛЧИЦА"**. **12.55** В поисках приключений (Япония-1). **13.35**, **19.00** Портреты дикой природы. **14.25**, **20.30**, **5.50** Т/с **"РОДНЫЕ ЛЮДИ"**. **15.10**, **22.50**, **6.35** Т/с **"АНГЕЛ-ХРАНИТЕЛЬ"**. **16.20**, **0.20**, **8.05** Т/с **"ТРИ СЕСТРЫ 6"**. **16.50**, **2.20**, **8.30** Мастер-класс с Наталкою Фицич. **17.15**, **2.40** Судебные дела. **18.15**, **3.30** Семейный суд. **22.00**, **5.00** Подробности. **23.35**, **7.20** Т/с **"ЦВЕТ ПЛАМЕНИ"**. **1.35** В поисках приключений (Япония-2).

КИНОКЛУБ

9.35 Х/ф **"НА ЦЕПИ"**. **11.05** Х/ф **"ТАЙНОЕ ВЛЕЧЕНИЕ"**. **12.50** Х/ф **"БЕЛЫЙ ОЛЕАНДР"**. **14.35** Х/ф **"ЗЕМЛЯ ОБЕТОВАННАЯ"**. **16.20** Х/ф **"ЧЕЛОВЕК, КОТОРЫЙ СМЕЕТСЯ"**. **17.50** Х/ф **"ПОСЛЕ ПРОЧТЕНИЯ СЖЕЧЬ"**. **19.20** Х/ф **"ТЫ НЕ ТЫ"**. **21.00** Х/ф **"ПОД МАСКОЙ ЖИГОЛО"**. **22.30** Х/ф **"МЕЖДУ"**. **23.55** Х/ф **"ХРОНИКИ ЛОМБАРДА"**. **1.45** Х/ф **"ВПУСТИ МЕНЯ. САГА"**. **4.00** Х/ф **"ГОЛГОФА"**. **5.40** Х/ф **"АНЖЕЛИКА, МАРКИЗА АНГЕЛОВ"**. **7.35** Х/ф **"ВСПОМИНАЯ 1942"**.

ТНТ

8.00 М/с "Кунг-фу Панда: Удивительные легенды". "Мастер и панда". **8.30** М/с "Кунг-фу Панда: Удивительные легенды". "По, который закричал "Призрак!". **8.55** М/с "Кунг-фу Панда: Удивительные легенды". "Разрыв". **9.25** М/с "Кунг-фу Панда: Удивительные легенды". "Кунг-туфли". **10.00** "Дом 2. Lite". **11.15** "Битва экстрасенсов". **12.50** Дж. Сигел, К. Белл в мелодраме **"В ПРОЛЕТЕ"**. **15.00** Т/с **"САШАТАНЯ"**. "Роллс-Ройс Майкла". **15.30** Т/с **"САШАТАНЯ"**. "Легкие деньги". **16.00** Т/с **"САШАТАНЯ"**. "Самый богатый внук". **16.30** Т/с **"САШАТАНЯ"**. "Ремонт". **17.00** Т/с **"САШАТАНЯ"**. "Притон". **17.30** Т/с **"САШАТАНЯ"**. "Юбилей папы". **18.00** Т/с **"САШАТАНЯ"**. "Повестка". **18.30**, **19.00**, **19.30** Т/с **"САШАТАНЯ"**. **20.00**, **20.30** Т/с **"УНИВЕР. НОВАЯ ОБЩАГА"**. **21.00**, **21.30** Т/с **"ИНТЕРНЫ"**. **22.00** С. Мартин, Э. Мерфи в комедии **"КЛЕВЫЙ ПАРЕНЬ"**. **0.00** "Дом 2. Город любви". **1.00** "Дом 2. После заката". **2.00** М. Брандо, Дж. Депп в драме **"ДОН ЖУАН ДЕ МАРКО"**. **3.55** Т/с **"СУПЕРВЕСЕЛЫЙ ВЕЧЕР"**. **4.20** Т/с **"ЛЮДИ БУДУЩЕГО"**. "Извини за твою потерю". **5.10** Т/с **"ЗАЛОЖНИКИ"**. "Аве Мария". **6.05** Т/с **"НИЖНИЙ ЭТАЖ"**. "Возьми меня на игру". **6.30** Т/с **"САША+МАША"**. "1000 сперматозоидов". **7.00**, **7.30** Т/с **"ЖЕНСКАЯ ЛИГА. БАНАНОВЫЙ РАЙ"**.

MEZZO

3.40, **19.30** Кид Ори и его оркестр. Архивы джаза. **4.15** Альбом Дейва Дугласа "High Risk" (с участием Shigeto, Джонатана Мэрона и Марка Джулианы). Джазовый фестиваль в Монреале. **5.20** Квинтет Роя Харгроува Специальный гость: Ясин Бей. Джазовый фестиваль во Вьенне. **6.55** Эсперанса Сполдинг. Джазовый фестиваль во Вьенне. **8.00**, **9.00**, **15.05**, **18.30**, **22.00**, **2.00** ИнтерМеццо. **11.30** Музыка Баха в Фонфруаде: Сюиты и концерты Дирижер: Жорди Савалл. **13.00** Музыкальное приношение (Бах). Дирижер: Жорди Савалл. Фонфруад. **14.10** Рамо. Оркестровые сюиты. Жорди Саваль. **15.30** Симфония №5 (Малер). Израильский филармонический оркестр. Дирижер: Зубин Мета. **16.40** Израильский филармонический оркестр. Концерт в честь 75-летия. **20.00** Крис Дэвис. Фестиваль "Winter Jazz Fest" (Нью-Йорк). **21.00** Арто Линдсей Клуб "New Morning". **23.30** "Каприччио" (Рихард Штраус) в исполнении Рене Флеминг. Метрополитен-опера (Нью-Йорк). **2.30** Группа "Jaga Jazzist". Джазовый фестиваль в Монреале.

НТВ

6.00, **7.05** Т/с **"СУПРУГИ"**. **7.00**, **11.00**, **14.00**, **17.00**, **20.00** Сегодня. **8.00** НТВ утром. **9.10** Утро с Юлией Высоцкой. **10.05** Т/с **"ВОЗВРАЩЕНИЕ МУХТАРА"**. **11.20** Т/с **"СВЕТ И ТЕНЬ МАЯКА"**. **13.00** Суд присяжных. **14.20** Обзор. Чрезвычайное происшествие. **15.00** Т/с **"БРАТАНЫ"**. **17.20** Т/с **"УЛИЦЫ РАЗБИТЫХ ФОНАРЕЙ"**. **19.00** Говорим и показываем. **21.00** Т/с **"ПАСЕЧНИК"**. **23.00** Итоги дня. **23.30** Т/с **"НА ГЛУБИНЕ"**. **1.20** Т/с **"ГЛУХАРЬ. ПРОДОЛЖЕНИЕ"**. **3.20** Квартирный вопрос. **4.25** Дикий мир. **5.05** Т/с **"СОЛО ДЛЯ ПИСТОЛЕТА С ОРКЕСТРОМ"**.

КУЛЬТУРА

7.30 "Евроньюс". **11.00**, **16.00**, **20.30**, **0.30** Новости культуры. **11.15** "Наблюдатель". **12.15** Х/ф **"ПЕВУЧАЯ РОССИЯ"**. **13.25** Д/ф "Фивы. Сердце Египта". **13.45**, **21.45** "Правила жизни". **14.15** Красуйся, град Петров! "Павловский дворец". **14.45** Д/ф "Перекресток". **15.40** Д/ф "Киото. Форма и пустота". **16.10** Д/с "Сквозь кротовую нору с Морганом फрименом". "Тайны подсознания". **16.55** Искусственный отбор. **17.35**, **1.50** Д/ф "Юрий Векслер. Дедукция крупным планом". **18.20**, **2.55** Виктор Третьяков, Юрий Башмет и камерный ансамбль "Солисты Москвы". **18.55** Д/ф "Расул Гамзатов. Мой Дагестан. Исповедь". **20.15** "Спокойной ночи, малыши!" **20.45** Главная роль. **21.05** Абсолютный слух. Альманах по истории музыкальной культуры. **22.15** Власть факта. "Россия инженерная". **22.55** Д/ф "Национальный парк Дурмитор. Горы и водоемы Черногории". **23.15** "Марина Неелова. Это было. Это есть… Римас Туминас". **23.40** Д/ф "Аллеи Буниных". **0.45** Худсовет. **0.50** Д/ф "Катя". **2.35** Д/ф "Ассизи. Земля святых". **3.30** Д/ф "Германия. Замок Розенштайн".

FOX

9.00, **8.20** Т/с **"В ПОЛЕ ЗРЕНИЯ 2"**. "В момент смерти". **9.35** Т/с **"НАДЛОМЛЕННЫЕ"**. "Рокетмен". **10.20** Т/с **"КАК СКАЗАЛ ДЖИМ"**. "Трость". **10.40** Т/с **"КАК СКАЗАЛ ДЖИМ"**. "Мистер"всегда прав". **11.00**, **7.00** Т/с **"КАК СКАЗАЛ ДЖИМ"**. "Получи свой каприз". **11.20**, **7.20** Т/с **"КАК СКАЗАЛ ДЖИМ"**. "Сварливый парень". **11.40** Т/с **"КЛИНИКА"**. "Моя форма". **12.05**, **7.40** Т/с **"КЛИНИКА"**. "Мое отсутствие причины". **12.25**, **8.00** Т/с **"КЛИНИКА"**. "Мое долгое прощание". **12.50** Т/с **"МЫСЛИТЬ КАК ПРЕСТУПНИК"**. "Сломанные". **13.30** Т/с **"МЫСЛИТЬ КАК ПРЕСТУПНИК"**. "Точная копия". **14.10** Т/с **"АГЕНТЫ Щ.И.Т."**. "Разброд". **14.55** Т/с **"АГЕНТЫ Щ.И.Т."**. "Начало конца". **15.35**, **19.55** Т/с **"ДВА С ПОЛОВИНОЙ ЧЕЛОВЕКА 9"**. "Соломинка в дырке пончика". **16.00**, **20.15** Т/с **"ДВА С ПОЛОВИНОЙ ЧЕЛОВЕКА 9"**. "Смотри! Аль Каида!". **16.25**, **4.40** Т/с **"НАДЛОМЛЕННЫЕ"**. "Парад". **17.05** Т/с **"МЫСЛИТЬ КАК ПРЕСТУПНИК"**. "Сбор урожая". **17.50**, **0.25** Т/с **"МЫСЛИТЬ КАК ПРЕСТУПНИК"**. "Восстановление". **18.30**, **2.35** Т/с **"АГЕНТЫ Щ.И.Т. 2"**. "Тени". **19.15**, **3.15** Т/с **"АГЕНТЫ Щ.И.Т. 2"**. "Тяжела голова, что носит корону". **20.40** Т/с **"СЛЕПАЯ ЗОНА"**. "Восемь тонких ухмылок". **21.25** Т/с **"МОРСКАЯ ПОЛИЦИЯ: СПЕЦОТДЕЛ"**. "Плоть и кровь". **22.10** Т/с **"ДВА С ПОЛОВИНОЙ ЧЕЛОВЕКА 10"**. "Я поменял свое отношение к молоку". **22.30** Т/с **"ДВА С ПОЛОВИНОЙ ЧЕЛОВЕКА 10"**. "Очень крутая собака". **23.00**, **1.10** Т/с **"АГЕНТЫ Щ.И.Т. 2"**. "Грязные полдюжины". **23.40**, **1.50** Т/с **"АГЕНТЫ Щ.И.Т. 2"**. "Шрамы". **4.00** Т/с **"В ПОЛЕ ЗРЕНИЯ 2"**. "День Ноль". **5.25** Т/с **"ДЕКСТЕР 8"**. "Мы уже приехали?". **6.15** Т/с **"РЕВОЛЮЦИЯ"**. "Лодка любви".

CBS drama

3.30 Т/с **"ЖАРА В ЛОС-АНДЖЕЛЕСЕ"**. **4.25** Т/с **"ДЖЕЙК И ТОЛСТЯК 3"**. **5.15**, **6.05** Т/с **"ПРОЖИТЬ ЖИЗНЬ"**. **6.55** Т/с **"НЕПРИЛИЧНОЕ ВЕЗЕНИЕ 2"**. **7.40** Т/с **"ЕДИНСТВЕННЫЙ ПУТЬ - ЭТО ЭССЕКС 3"**. **8.10** Т/с **"ВРЕМЯ НЕ ЖДЕТ 3"**. **9.00** Т/с **"ТВИН ПИКС 2"**. **9.50**, **0.00** Т/с **"ГОЛУБАЯ КРОВЬ 3"**. **10.40** Т/с **"МЭТЛОК 3"**. **11.30**, **16.30**, **23.10** Т/с **"ДОКТОР КУИН: ЖЕНЩИНА-ВРАЧ 5"**. **12.20** Т/с **"САВАННА 2"**. **13.10** Т/с **"НА ЗАКАТЕ ДНЯ: ИСТОРИЯ СЬЮ РОДРИГЕЗ"**. **14.50**, **22.20** Т/с **"НЕПРИКАСАЕМЫЕ 2"**. **15.40**, **16.05**, **21.30**, **21.55** Т/с **"ЧИРС 2"**. **17.20** Т/с **"МИССИЯ НЕВЫПОЛНИМА"**. **18.10** Т/с **"ЛОДКА ЛЮБВИ: НОВАЯ ВОЛНА"**. **19.00** Т/с **"ФИЛАДЕЛЬФИЯ"**. **19.50** Т/с **"ГРАНИЦА"**. **20.40** Т/с **"УЛИЦЫ САН-ФРАНЦИСКО"**. **0.50** Т/с **"ЭЛИТА СПЕЦНАЗА 4"**. **1.50** Т/с **"СЕМЬ ДНЕЙ"**. **2.45** Т/с **"СЕКС, ЛЮБОВЬ И СЕКРЕТЫ"**.

RTVi

7.00, **15.00** Т/с **"АЭРОПОРТ"**. "Транзит". **8.00** М/ф. **9.30**, **18.00**, **21.00**, **0.00** "Сейчас в мире". **9.50**, **18.08**, **21.08**, **0.25** "Особое мнение". **10.30**, **17.30**, **1.00** "Американский ликбез". "Искусство". **11.00**, **19.00**, **6.00** Д/ф "Клетка для "Совы". **12.00**, **23.00**, **3.00** Д/ф "Бриллиант мутной воды". **13.00** Ф. Янковский, А. Неволина в х/ф **"СЕНТИМЕНТАЛЬНОЕ ПУТЕШЕСТВИЕ НА КАРТОШКУ"**. **16.00**, **22.00**, **1.30** Т/с **"АПОСТОЛ"**. **17.00**, **2.30** Д/с "Неизвестная планета". **20.00** Т/с **"АЭРОПОРТ"**. "Свадьба". **4.00** О. Фомин, А. Молчанова в х/ф **"МЫТАРЬ"**.

СТС

7.00 М/с "Лизун и настоящие охотники за привидениями". **7.30** М/с "Том и Джерри". **8.05** М/с "Человек-паук". **8.30** М/с "Люди в черном". **9.00**, **20.05** Т/с **"СЕМЕЙНЫЙ БИЗНЕС"**. **11.00** Дж. Чан, С. Куган в комедии **"ВОКРУГ СВЕТА ЗА 80 ДНЕЙ"**. **13.20** Шоу "Уральских пельменей". Союзы-Аполлоны. **14.30** Уральские пельмени. Лучшее от Юлии Михалковой. **15.00** Т/с **"ВОРОНИНЫ"**. **18.00** Т/с **"КУХНЯ"**. **20.00** Миллион из Простоквашино с Н. Басковым. **22.00** Т/с **"МОЛОДЕЖКА"**. **23.00** Т/с **"КОСТИ"**. **0.50** Ералаш. **1.00** Уральские пельмени. Лучшее от Максима Ярицы. **1.30** Э. Мерфи, Т.Х. Черч в комедии **"ПРЕДСТАВЬ СЕБЕ"**. **3.35** Дж. Батлер, М. Монахэн в боевике **"ПРОПОВЕДНИК С ПУЛЕМЕТОМ"**. **6.00** М/ф "Хитрая ворона". **6.45** Музыка на СТС.

REN TV

6.00, **10.00**, **5.40** "Территория заблуждений с Игорем Прокопенко". **7.00**, **19.00** "Самые шокирующие гипотезы". **8.00** "С бодрым утром!" **9.30**, **13.30**, **17.30**, **20.30**, **0.00** "Новости". **12.00** "Наследие инопланетных архитекторов". **13.00**, **17.00**, **20.00** "Информационная программа 112". **14.00** "Званый ужин". **15.00** Д.Б. Ричардс, Н. Кидман в х/ф **"ЗОЛОТОЙ КОМПАС"**. **18.00** "Тайны Чапман". **21.00** Г. Пирс, С. Мамба в х/ф **"МАШИНА ВРЕМЕНИ"**. **22.50** "Смотреть всем!" **0.25** Т/с **"РЭЙ ДОНОВАН"**. **2.30** Т/с **"БАНДЫ"**.

ТЕЛЕКАНАЛ ИНДИЯ

1.00 Комедия **"ПОД ЧУЖИМ ИМЕНЕМ"**. **4.00** Мелодрама **"ИГРЫ ДВУХ СЕРДЕЦ"**. **7.00** Боевик **"МЯТЕЖНИК"**. **10.00** "Секреты индийской кухни". **10.30** "Путешествие по Индии: Хампи". **11.00** Комедия **"ВРЕМЯ"**. **13.10** Триллер **"ПОХИЩЕНИЕ"**. **16.10** Мелодрама **"ПОГОНЯ"**. **19.00** Мелодрама **"ЛЮБОВНАЯ ТАЙНА"**. **22.00** Детектив **"В ПОИСКАХ"**. **0.40** "Биография кумиров: Амрита Сингх".

ACM

5.00 Х/ф **"СТАЛЬ И КРУЖЕВО"**. **6.30** Х/ф **"ГОРДОСТЬ И СТРАСТЬ"**. **8.40** Х/ф **"И В ГОРЕ, И В РАДОСТИ"**. **10.30** Х/ф **"КЛОУНЫ-УБИЙЦЫ ИЗ ДАЛЕКОГО КОСМОСА"**. **11.55** Х/ф **"БОГАТЫЕ ДЕТКИ"**. **13.30** Х/ф **"СЭМ ВИСКИ"**. **15.05** Х/ф **"ЛИРИКА ДЖЕЙСОНА"**. **17.05** Х/ф **"У РЕКИ"**. **18.45** Х/ф **"НА ШИРОКУЮ НОГУ"**. **20.25** Х/ф **"НЕПРОСТЫЕ ОБЕЩАНИЯ"**. **22.00** Х/ф **"МОЯ НОВАЯ МАШИНА"**. **23.20** Х/ф **"ЕВА РАЗРУШИТЕЛЬНИЦА"**. **1.00** Х/ф **"ЖЕЛЕЗНЫЙ ВОИН"**. **2.25** Х/ф **"ЭКВУС"**.

ДОМАШНИЙ

7.30, **6.30** Джейми: обед за 15 минут. **8.30**, **19.00**, **6.10** Матриархат. **9.15** По делам несовершеннолетних. **11.15** Давай разведемся! **12.15** Д/ф "Понять. Простить". **13.25** Д/ф "Знать будущее. Жизнь после Ванги". **14.25** Т/с **"ЖЕНСКИЙ ДОКТОР 2"**. **18.00**, **0.00**, **5.10** Свадебный размер. **19.05** Т/с **"ОНА НАПИСАЛА УБИЙСТВО"**. **20.00**, **3.05** Т/с **"ХОРОШИЕ РУКИ"**. **22.00** Т/с **"СОБЛАЗН"**. **1.00** Сезоны любви. **1.30** А. Папанов, Г. Польских в комедии **"ОТЦЫ И ДЕДЫ"**. **6.15** Тайны еды.

МНОГО TV

1.00, **7.00**, **10.00**, **13.00**, **16.00**, **19.00**, **22.00** Т/с **"ЕРМОЛОВЫ"**. **2.00**, **8.00**, **11.00**, **14.00**, **17.00**, **20.00**, **23.00** Т/с **"ПРАВОСУДИЕ АГАТЫ"**. **3.00**, **4.00**, **9.00**, **12.00**, **15.00**, **18.00**, **21.00**, **0.00** Т/с **"АПОСТОЛ"**. **5.00** "Хроники русского сериала". "Ликвидация". **5.30** "Хроники русского сериала". "Холостяки". **6.00** "Хроники русского сериала". "Королева Марго и Графиня де Монсоро". **6.40** "Крупным планом: Алексей Тихонов".

РТР ПЛАНЕТА

7.00 "Утро России". **12.00**, **15.00**, **18.00**, **18.50**, **21.00** Вести. **12.35**, **15.25**, **18.30**, **20.35** Местное время. Вести - Москва. **12.50** "О самом главном". **13.45** "Игорь Моисеев. Я вспоминаю… гастроль длиною в жизнь". Фильм 8. **14.15**, **15.40**, **6.10** Т/с **"КАМЕНСКАЯ"**. **16.25** Т/с **"ЗЕМСКИЙ ДОКТОР"**. **19.15**, **5.00** "Прямой эфир". **22.00** Т/с **"СЫН МОЕГО ОТЦА"**. **23.45** "Специальный корреспондент". **1.20** "Блокада снится ночами". "Нарисовавшие смерть. От Освенцима до Нойенгамме". **2.50** "Власть факта". **3.30** Т/с **"СРОЧНО В НОМЕР!"** **4.15** "Украденные коллекции. По следам "черных антикваров".

КОМЕДИЯ

1.50 Комедия **"ДВА В ОДНОМ"**. **3.20** Комедия **"АСТЕРИКС И ОБЕЛИКС В БРИТАНИИ"**. **5.10** Комедия **"ГОСТЬ"**. **6.35**, **22.30** Комедия **"НЕТ СЕКСА - НЕТ ДЕНЕГ"**. **8.10** Комедия **"ЛЮБОВЬ ОТ ВСЕХ БОЛЕЗНЕЙ"**. **10.00** Комедия **"МУЖЧИНА С ГАРАНТИЕЙ"**. **11.25**, **15.00**, **15.50**, **16.40**, **18.40** "Между нами". **11.45** Комедия **"СПЕЦАГЕНТЫ НА ОТДЫХЕ"**. **13.30** Комедия **"ЛОВУШКА ДЛЯ НЕВЕСТЫ"**. **15.20**, **16.10** "Комедианты (Шоу)". **17.00** Комедия **"ДАЮ ГОД"**. **19.00** Комедия **"ЗАКОНЫ ПРИВЛЕКАТЕЛЬНОСТИ"**. **20.40** Комедия **"БОЛЬШОЙ ДЖИМ"**. **0.10** Комедия **"МОДНАЯ ШТУЧКА"**.

ИЛЛЮЗИОН+

2.20 Х/ф **"НОВИЧОК"**. **3.55** Х/ф **"СЛАДКАЯ ПОЛНОЧЬ"**. **5.20** Х/ф **"ЭКВИЛИБРИУМ"**. **7.05** Х/ф **"ФАКУЛЬТЕТ"**. **8.45** Х/ф **"НАСТОЯЩАЯ МАККОЙ"**. **10.30** Х/ф **"Я КИБОРГ, НО ЭТО НОРМАЛЬНО"**. **12.20** Х/ф **"БЫТЬ ФЛИННОМ"**. **14.00** Х/ф **"НА ТРЕЗВУЮ ГОЛОВУ"**. **16.00** Интерактивная викторина. **17.30** Роль, изменившая жизнь. **18.00** Х/ф **"ДЕВУШКА В ПАРКЕ"**. **19.55** Х/ф **"БАЗА КЛЕЙТОН"**. **21.30** Х/ф **"БОЕЦ"**. **23.20** Х/ф **"ИМПЕРАТОР"**.

ФЕНИКС ПЛЮС КИНО

9.00, **17.00**, **1.00** Т/с **"ПОСЛЕДНЯЯ ВСТРЕЧА"**. **10.00**, **11.00**, **18.00**, **19.00**, **2.00**, **3.00** Т/с **"ВСЕГДА ГОВОРИ ВСЕГДА 2"**. **12.00**, **13.00**, **20.00**, **21.00**, **4.00**, **5.00** Т/с **"КАТИНА ЛЮБОВЬ 2"**. **14.00**, **22.00**, **6.00** Т/с **"АГЕНТСТВО НЛС 2"**. **15.00**, **23.00**, **7.00** Т/с **"НАВИГАТОР"**. **16.00**, **0.00**, **8.00** Т/с **"АДМИРАЛ"**.

DISCOVERY CHANNEL

7.00, **11.30** Легендарный автомобиль: Сюрприз с Шелби. **7.25**, **11.55** Легендарный автомобиль: Игрушечные поезда и настоящие автомобили. **7.50** Хаос в действии: кадры очевидцев: Паника на параплане, шокирующее сафари, неудержимая ракета. **8.15** Хаос в действии: кадры очевидцев: Жестокое цунами, падающий самолет, катастрофа в Канаде. **8.45**, **13.20**, **20.30** Как это устроено? **9.10**, **13.45** Как это сделано? Плотины/Микросхемы. **9.40**, **16.05** Битва за недвижимость: Горячее дело. **10.05**, **16.30** Битва за недвижимость: Древесина! **10.35**, **6.13** В поисках сокровищ: змеиный остров: Ответный удар. **12.25**, **5.25** Гигантские мечи: Разрушитель. **14.15**, **4.38** Кубинский хром: Старый конь борозды не испортит? **15.10**, **2.00** Махинаторы: Сиэтл: Ford F100. **17.00** Уличные гонки. **18.00** Быстрые и громкие. **19.00** В погоне за классикой: Привет, горячая штучка. **20.00** Как это сделано? Бензин/Швейцарские ножи. **21.00** Охотники за оружием: Штурмовая винтовка нацистов. **22.00** Охотники за старьем. **23.00** Ликвидатор: Пирог с долларами. **23.30** Ликвидатор: Восток - дело тонкое. **0.00**, **0.30** Багажные войны. **1.00**, **3.50** Склады: битва в Канаде: Где мой шкафчик, чувак? **1.30**, **4.14** Склады: битва в Канаде: Синди Хайден: магия Вуду. **3.00** Молниеносные катастрофы. **3.25** Настоящие аферисты.

HISTORY

9.00, **14.50**, **5.20** Д/с "Команда времени". **9.55** Д/ф "Сокровища нефритовой империи". **10.45**, **2.40** Д/с "Великий подвиг шахтеров в Первой мировой войне". **11.35**, **15.45**, **7.00** Д/ф "Скрытые угрозы викторианской эпохи 2". **12.40** Д/с "Погода, изменившая ход истории". **13.10**, **19.30**, **6.15** Д/с "Музейные тайны". **14.00** Д/с "История римского Колизея". **16.50** Д/с "Выдающиеся женщины мировой истории". **17.45**, **4.25** Д/с "Викинги". **18.35**, **3.30** Д/с "Охотники за мифами". **20.20** Д/с "В поисках библейской истины". **21.15** Д/с "Величайшие секреты Библии". **22.10** Д/с "Мастера шпионажа". **23.00** Д/с "История возникновения лекарств". **0.00** Д/с "Запретная история". **0.55**, **8.00** Д/с "Святая инквизиция". **1.45** Д/с "Спецназ древнего мира".

FOX life

9.00, **3.40** Т/с **"АНАТОМИЯ СТРАСТИ 5"**. "Связующие узы". **9.45**, **4.20** Т/с **"АНАТОМИЯ СТРАСТИ 5"**. "В полуночный час". **10.25** Т/с **"ГОРОД ХИЩНИЦ 6"**. "Город двух историй". **10.45**, **6.35** Т/с **"ПАПОЧКА 3"**. "Настольный футбол". **11.05** Т/с **"МЕЛИССА И ДЖОУИ 4"**. "Ты тот, единственный". **11.30**, **2.55** Т/с **"АНАТОМИЯ СТРАСТИ 9"**. "Люби ближнего своего". **12.10** Т/с **"ГОВОРЯЩАЯ С ПРИЗРАКАМИ"**. "Злой дух". **12.50** Т/с **"ГОВОРЯЩАЯ С ПРИЗРАКАМИ"**. "Мисс удача". **13.35** "Кулинарный поединок с Д. Оливером 2". "Аманда Холден". **14.20** Т/с **"ДЖЕЙМИ ОЛИВЕР. ГОТОВИМ ЗА 30 МИНУТ"**. "Запеченная рыба". **14.45**, **5.05**, **7.45** Т/с **"КУХНЯ ДЖЕЙМИ ОЛИВЕРА - АВСТРАЛИЯ"**. **15.30**, **5.50**, **8.35** Т/с **"ДЖЕЙМИ ОЛИВЕР. ГОТОВИМ ЗА 30 МИНУТ"**. "Запеканка из макарон". **15.55**, **6.15** Т/с **"ГОРОД ХИЩНИЦ 6"**. "Последний танец Мэри Джейн". **16.15**, **6.55** Т/с **"ПАПОЧКА 3"**. "Поезд любви". **16.40**, **7.20** Т/с **"МЕЛИССА И ДЖОУИ 4"**. "Наверно, я очарован". **17.00**, **0.50** Т/с **"ГОВОРЯЩАЯ С ПРИЗРАКАМИ"**. "Ярость". **17.40**, **1.30** Т/с **"ГОВОРЯЩАЯ С ПРИЗРАКАМИ"**. "Исчезновение". **18.25** Т/с **"ТАЙНЫ ЛАУРЫ"**. "Тайна рокового огня". **19.05** Т/с **"КАСЛ 5"**. "Скиталец". **19.50** Т/с **"ПАРЕНЬ С РАБОТЫ"**. "Соседи с работы". **20.10** Т/с **"ПАРЕНЬ С РАБОТЫ"**. "День рождения с работы". **20.35**, **2.15** Т/с **"СЛЕДСТВИЕ ПО ТЕЛУ 2"**. "Лазарь". **21.15**, **23.25** Т/с **"ТАЙНЫ ЛАУРЫ"**. "Тайна предполагаемого дилера". **22.00**, **0.05** Т/с **"ДЕДУШКА ПОНЕВОЛЕ"**. "Два папы Эди". **22.20**, **0.25** Т/с **"ДЕДУШКА ПОНЕВОЛЕ"**. "Моя Амаль". **22.40** Т/с **"КАСЛ 5"**. "Жизни других".

РУССКИЙ ИЛЛЮЗИОН

1.25 И. Слуцкая, А. Гуськов в х/ф **"ВОЛКОДАВ"**. **3.15**, **4.00**, **4.45**, **5.35** Т/с **"ХОККЕЙНЫЕ ИГРЫ"**. **6.20** С. Акежева, К. Андоленко в х/ф **"РЯБИНОВЫЙ ВАЛЬС"**. **8.05** М. Козаков, М. Ефремов в х/ф **"СДВИГ"**. **10.00** А. Робак, С. Дужников в х/ф **"ОТРЫВ"**. **11.30** А. Белый, М. Порошина в х/ф **"ПО СЛЕДУ ФЕНИКСА"**. **13.15**, **20.55** Т/с **"ОПЕРЕЖАЯ ВЫСТРЕЛ"**. **14.10** И. Петренко, А. Балуев в х/ф **"ЗАПРЕЩЕННАЯ РЕАЛЬНОСТЬ"**. **15.45** К. Крюков, А. Руденко в х/ф **"СПИРАЛЬ"**. **17.30**, **18.20**, **19.15**, **20.00** Х/ф **"ЗАКОН ОБРАТНОГО ВОЛШЕБСТВА"**. **21.50** Д. Дюжев, Е. Панова в х/ф **"СВОЙ-ЧУЖОЙ"**. **23.25** А. Морозов, А. Баргман в х/ф **"ПРИДЕЛ АНГЕЛА"**.

ЕВРОСПОРТ

1.45 Авто и Мотоспорт. **2.00** Новости. Евроспорт 2. Новости. **2.05**, **4.00**, **6.00**, **10.15**, **12.30** **Теннис.** Турнир Большого Шлема. Открытое первенство Австралии - 1/4 финала. **3.30 Теннис.** Гейм, сет и Матс. **12.00 Авто и Мотоспорт.** **12.15 Теннис.** **15.00 Теннис.** Гейм, сет и Матс. **15.30 Теннис.** **16.30 Теннис.** Турнир Большого Шлема. Открытое первенство Австралии - 1/4 финала. **20.30 Прыжки на лыжах с трамплина.** Кубок мира. Закопане - HS 134. **21.40** Новости. Евроспорт 2. Новости. **21.45 Теннис.** Турнир Большого Шлема. Открытое первенство Австралии - 1/4 финала. **23.30 Фигурное катание.** Чемпионат Европы. Братислава - Мужчины. Короткая программа.

ЕВРОСПОРТ-2

1.15 Баскетбол. Баскетбольная Евролига. **1.45 Теннис.** Гейм, сет и Матс. **2.15**, **18.30 Теннис.** **3.10**, **22.45** Новости. Евроспорт 2. Новости. **3.15 Горные лыжи.** Кубок мира. Шладминг - Слалому Мужчиныю 2-ая попытка. **4.00 Биатлон.** Кубок мира. Антхольц - Мужчины. Эстафета. **5.00 Баскетбол.** Еврокубок - 1/16 финала. День 4-ый. **Нептунас Клайпеда (Литва) - Милан (Италия).** **6.00**, **8.00**, **13.00 Горные лыжи.** Кубок мира. Шладминг - Слалом. Мужчины. 2-ая попытка. **6.45**, **14.30 Баскетбол.** Еврокубок - 1/16 финала. День 4-ый. **Лимож (Франция) - Валенсия (Испания).** **8.30**, **12.30 Биатлон.** Кубок мира. Антхольц - Женская эстафета. **9.15 Прыжки на лыжах с трамплина.** Кубок мира. Закопане - HS 134. **10.15**, **19.30 Теннис.** Турнир Большого Шлема. Открытое первенство Австралии - 1/4 финала. **13.30 Баскетбол.** Еврокубок - 1/16 финала. День 4-ый. **Нептунас Клайпеда (Литва) - Милан (Италия).** **15.30 Фигурное катание.** Чемпионат Европы. Братислава - Женщины. Короткая программа. **20.45 Авто и Мотоспорт.** **21.00 Баскетбол.** Еврокубок - 1/16 финала. День 4-ый. **УНИКС Казань (Россия) - Макаби Тель-Авив (Израиль).** **22.50** All sports. Тележурнал WATTS. **23.00 Баскетбол.** Еврокубок - 1/16 финала. День 4-ый. **Бавария Мюнхен (Германия) - Бильбао (Испания).** **0.45 Баскетбол.** Баскетбольная Евролига.

ТВ-1000

7.00 Д. Крюгер, Д. Бун в комедии **"ЗАМУЖ НА 2 ДНЯ"**. **9.00** Х. Грант, С.Дж. Паркер в мелодраме **"СУПРУГИ МОРГАН В БЕГАХ"**. **11.00** Ч. Бо Сек, Э. Кигэн в комедии **"ИЗБАВЬТЕ НАС ОТ ЕВЫ"**. **12.50** А. Сэндлер, Т. Леони в мелодраме **"ИСПАНСКИЙ-АНГЛИЙСКИЙ"**. **15.00** Т. Сэнгстер, Э. Томпсон в комедии **"МОЯ УЖАСНАЯ НЯНЯ"**. **16.40** К. Бэйл, С. Уортингтон в х/ф **"ТЕРМИНАТОР: ДА ПРИДЕТ СПАСИТЕЛЬ"**. **18.45** Э. Томпсон, Х. Грэнт в драме **"РАЗУМ И ЧУВСТВА"**. **21.00** К. Кинер, М. Рекордс в х/ф **"ТАМ, ГДЕ ЖИВУТ ЧУДОВИЩА"**. **22.50** С. Карелл, Э. Хэтуэй в боевике **"НАПРЯГИ ИЗВИЛИНЫ"**. **0.40** А. Джоли, Д. Вашингтон в триллере **"ВЛАСТЬ СТРАХА"**. **2.40** Мако, В. Вонг в драме **"СЕМЬ ЛЕТ В ТИБЕТЕ"**. **5.00** Дж. Николсон, М. Фриман в х/ф **"ПОКА НЕ СЫГРАЛ В ЯЩИК"**.

КИНО+

7.35 Х/ф **"ВЛЮБЛЕННЫЙ СКОРПИОН"**. **9.10** Х/ф **"КАЙТ"**. **10.40** Х/ф **"ПИПЕЦ"**. **12.30** Х/ф **"УЧЕНИК МАСТЕРА"**. **14.05** Х/ф **"КОДЕКС ВОРА"**. **15.45** Х/ф **"ГРАФ МОНТЕ-КРИСТО"**. **18.00** Х/ф **"КОМАНДА МЕЧТЫ"**. **19.35** Х/ф **"ПОЛЕТТА"**. **21.00** Х/ф **"ДРУГОЙ МУЖЧИНА"**. **22.25** Х/ф **"ХАННА. СОВЕРШЕННОЕ ОРУЖИЕ"**. **0.15** Х/ф **"В ОДНУ СТОРОНУ"**. **2.10** Х/ф **"ЛЕКАРЬ: УЧЕНИК АВИЦЕННЫ"**. **4.40** Х/ф **"РЕКРУТ"**. **6.35** Х/ф **"ПЛАН ПОБЕГА"**.

XXI ВЕК

11.00, **19.00**, **3.00** Х/ф **"КАК ПРЕУСПЕТЬ В РЕКЛАМЕ"**. **12.35**, **20.35**, **4.35** В. Аллен, Дж. Дэвис в х/ф **"РАЗБИРАЯ ГАРРИ"**. **14.15**, **22.15**, **6.15** Драма **"ДОРОГОЙ МОЙ ЧЕЛОВЕК"**. **15.05**, **23.05**, **7.05** Р. Густафссон, И. Виклaндер в комедии **"СТОЛЕТНИЙ СТАРИК, КОТОРЫЙ ВЫЛЕЗ В ОКНО И ИСЧЕЗ"**. **17.00**, **1.00**, **9.00** Р. Дюрис, О. Тоту в мелодраме **"КИТАЙСКАЯ ГОЛОВОЛОМКА"**.

НАШЕ КИНО

8.40 Г. Польских, Л. Удовиченко в х/ф **"ЛЮБИТЬ ПО-РУССКИ 2"**. **10.20** О. Егорова, Е. Матвеев в х/ф **"ЛЮБИТЬ ПО-РУССКИ 3: ГУБЕРНАТОР"**. **12.05** О. Даль, И. Купченко в х/ф **"ОТПУСК В СЕНТЯБРЕ"**. **14.35**, **8.05** И. Купченко, Л. Гурченко в х/ф **"СТАРЫЕ КЛЯЧИ"**. **16.50** Г. Беляева, А. Блок в х/ф **"ПЕРИКОЛА"**. **18.15**, **2.45** М. Ульянов, А. Синякина в х/ф **"ВОРОШИЛОВСКИЙ СТРЕЛОК"**. **20.00** Т. Макарова, В. Хохряков в х/ф **"МОЛОДАЯ ГВАРДИЯ"**. **22.50** И. Слуцкая, А. Гуськов в х/ф **"ВОЛКОДАВ"**. **0.40** Л. Ахеджакова, О. Волкова в х/ф **"НЕБЕСА ОБЕТОВАННЫЕ"**. **4.30** Е. Сидихин, Д. Корзун в х/ф **"КАК БЫ НЕ ТАК"**. **6.25** А. Вертинская, В. Коренев в х/ф **"ЧЕЛОВЕК-АМФИБИЯ"**.

ТВ-1000 Action

6.00 Л. Джеймс, Г. Боулер в драме **"ЗНОЙ"**. **8.00** Дж. Кьюсак, М. Акерман в боевике **"ЦИФРОВАЯ РАДИОСТАНЦИЯ"**. **9.40** Дж. Клуни, Р. Зеллвегер в драме **"ЛЮБОВЬ ВНЕ ПРАВИЛ"**. **11.30** К. О`Доннелл, Дж. МакБрайер в х/ф **"КОШКИ ПРОТИВ СОБАК: МЕСТЬ КИТТИ ГАЛОР"**. **13.00**, **18.45** Триллер **"ИГРА НА ВЫЖИВАНИЕ"**. **14.50** Р. Де Ниро, М. Пфайффер в триллере **"МАЛАВИТА"**. **16.50** Н. Филлион, Дж. Торрес в х/ф **"МИССИЯ "СЕРЕНИТИ"**. **20.20** Дж. Стэтхэм, Дж. Франко в боевике **"ПОСЛЕДНИЙ РУБЕЖ"**. **22.00** Р. Де Ниро, Э. Бернс в боевике **"15 МИНУТ СЛАВЫ"**. **0.00** Т. Магуайр, К. Данст в х/ф **"ЧЕЛОВЕК-ПАУК 3: ВРАГ В ОТРАЖЕНИИ"**. **2.15** Дж. Кьюсак, Р. Лиотта в триллере **"ИДЕНТИФИКАЦИЯ"**. **3.45** Дж. Хартнетт, Э. Бана в драме **"ЧЕРНЫЙ ЯСТРЕБ"**.

ЕВРОКИНО

9.55 Х/ф **"РЫБА МОЕЙ МЕЧТЫ"**. **11.40** Х/ф **"ЗАЛОЖНИЦА 2"**. **13.15** Х/ф **"ЖИЗНЬ ПРЕКРАСНА"**. **15.05** Х/ф **"Я ЗАКОПАЮ ТЕБЯ"**. **16.40** Х/ф **"ПИНОККИО"**. **18.25** Х/ф **"КРОВЬ"**. **20.00** Х/ф **"БЛОНДИНКА С ОБНАЖЕННОЙ ГРУДЬЮ"**. **21.40** Х/ф **"ПРИКЛЮЧЕНИЯ ФИЛИБЕРА"**. **23.15** Х/ф **"ЛУЧШИЕ ДНИ ВПЕРЕДИ"**. **0.50** Х/ф **"ОТКРЫТАЯ ДВЕРЬ"**. **2.35** Х/ф **"ДАЮ ГОД"**. **4.10** Х/ф **"ДОРОГОЙ ФРЭНКИ"**. **5.55** Х/ф **"ХУЛИГАНЫ"**.

РУССКОЕ КИНО TV1000

7.20 И. Муравьева, В. Меньшов в комедии **"ГОД ТЕЛЕНКА"**. **8.50** О. Судзиловская, Ю. Пересильд в комедии **"О ЧЕМ МОЛЧАТ ДЕВУШКИ"**. **10.30** М. Пореченков, Е. Васильева в мелодраме **"МАРАФОН"**. **12.45** Л. Быков, В. Конкин в драме **"АТЫ-БАТЫ, ШЛИ СОЛДАТЫ…"** **14.15** Драма **"ДУХLESS 2"**. **16.15** А. Ревва, П. Деревянко в комедии **"СМЕШАННЫЕ ЧУВСТВА"**. **17.50** Г. Харламов, К. Асмус в комедии **"ЛЕГОК НА ПОМИНЕ"**. **19.20** Д. Гончаров, В. Нисков в драме **"ЧИСТАЯ ПОБЕДА"**. **21.20** Драма **"БЕСЫ"**. **22.30** Л. Бичевин, К. Шнайдерман в х/ф **"ШАГАЛ-МАЛЕВИЧ"**. **0.35** И. Дорн, К. Шпица в комедии **"ВЕСЕЛЫЕ РЕБЯТА"**. **2.15** А. Чадов, М. Александрова в боевике **"СТРИТРЕЙСЕРЫ"**. **4.15** К. Хабенский, Е. Боярская в комедии **"ИРОНИЯ СУДЬБЫ. ПРОДОЛЖЕНИЕ"**. **6.05** М/ф "Как поймать перо жар-птицы".

СПУТНИКОВЫЕ ТЕЛЕКАНАЛЫ

ЧЕТВЕРГ 28 ЯНВАРЯ

ПЕРВЫЙ КАНАЛ ВСЕМИРНАЯ СЕТЬ СНГ

ПО ТЕХНИЧЕСКИМ ПРИЧИНАМ ПРОГРАММА НЕ БЫЛА ПЕРЕСЛАНА.

ПЕРВЫЙ КАНАЛ ВСЕМИРНАЯ СЕТЬ

7.00, **10.15** Телеканал "Доброе утро". **10.00**, **13.00**, **16.00**, **6.00** Новости. **10.40** "Контрольная закупка". **11.05** "Жить здорово!" **12.05**, **6.05** "Модный приговор". **13.15**, **22.35** Т/с **"МАЖОР"**. **15.25** "Таблетка". **16.15**, **2.30** "Время покажет". **17.00** "Мужское/Женское". **17.55**, **3.15** "Наедине со всеми". **19.00** Вечерние новости. **20.00**, **4.55** "Давай поженимся!" **21.00**, **4.00** "Пусть говорят". **22.00** "Время". **0.30** Т/с **"ЧУДОТВОРЕЦ"**. **2.15** Ночные новости.

INTER+

9.00, **9.30**, **10.00**, **10.30**, **11.00**, **14.00**, **16.00**, **18.00**, **19.40** Новости. **9.15**, **9.35**, **10.10**, **10.35** Утро с Интером. **11.20**, **21.15**, **4.15** Касается каждого. **12.05**, **19.20**, **20.05**, **0.45** Т/с **"ВОЛЧИЦА"**. **12.55** В поисках приключений (Япония-2). **13.35**, **19.00** Портреты дикой природы. **14.25**, **20.30**, **5.50** Т/с **"РОДНЫЕ ЛЮДИ"**. **15.10**, **22.50**, **6.35** Т/с **"АНГЕЛ-ХРАНИТЕЛЬ"**. **16.20**, **0.20**, **8.05** Т/с **"ТРИ СЕСТРЫ 6"**. **16.50**, **2.20**, **8.30** Мастер-класс с Наталкою Фицич. **17.15**, **2.40** Судебные дела. **18.15**, **3.30** Семейный суд. **22.00**, **5.00** Подробности. **23.35**, **7.20** Т/с **"ЦВЕТ ПЛАМЕНИ"**. **1.35** В поисках приключений (Япония-3).

КИНОКЛУБ

10.00 Х/ф **"ОТСТУПНИКИ"**. **12.25** Х/ф **"ВЛЮБИТЬСЯ В НЕВЕСТУ БРАТА"**. **14.00** Х/ф **"СБЕЖАВШАЯ НЕВЕСТА"**. **15.55** Х/ф **"ПРОВИНЦИАЛКА"**. **17.35** Х/ф **"ДЕВУШКА МОЕГО ЛУЧШЕГО ДРУГА"**. **19.15** Х/ф **"БЕЛЫЙ ОЛЕАНДР"**. **21.00** Х/ф **"МИДДЛТОН"**. **22.40** Х/ф **"СТРАСТИ ДОН ЖУАНА"**. **0.10** Х/ф **"НИМФОМАНКА: ЧАСТЬ 1"**. **2.05** Х/ф **"МЕЖДУ"**. **3.35** Х/ф **"ВПУСТИ МЕНЯ. САГА"**. **5.35** Х/ф **"ВСПОМИНАЯ 1942"**.

ТНТ

8.00 М/с "Кунг-фу Панда: Удивительные легенды". "Настоящее время". **8.30** М/с "Кунг-фу Панда: Удивительные легенды". "Чи Лин". **8.55** М/с "Кунг-фу Панда: Удивительные легенды". "История о тигрице". **9.25** М/с "Кунг-фу Панда: Удивительные легенды". "Мастер и панда". **10.00** "Дом 2. Lite". **11.30** "Битва экстрасенсов". **13.00** С. Мартин, Э. Мерфи в комедии **"КЛЕВЫЙ ПАРЕНЬ"**. **15.00**, **15.30**, **16.00**, **16.30**, **17.00**, **17.30**, **18.00**, **18.30**, **19.00**, **19.30** Т/с **"РЕАЛЬНЫЕ ПАЦАНЫ"**. **20.00**, **20.30** Т/с **"УНИВЕР. НОВАЯ ОБЩАГА"**. **21.00**, **21.30** Т/с **"ИНТЕРНЫ"**. **22.00** С.Дж. Паркер, К. Бейтс в мелодраме **"ЛЮБОВЬ И ПРОЧИЕ НЕПРИЯТНОСТИ"**. **0.00** "Дом 2. Город любви". **1.00** "Дом 2. После заката". **2.00** М. Майерс, Б. Ноулс в боевике **"ОСТИН ПАУЭРС: ГОЛДМЕМБЕР"**. **3.50** "ТНТ-Club". **3.55** Т/с **"СУПЕРВЕСЕЛЫЙ ВЕЧЕР"**. "Супервеселого Рождества!". **4.20** Т/с **"ЛЮДИ БУДУЩЕГО"**. "Заточение". **5.10** Т/с **"ЗАЛОЖНИКИ"**. "Хорошая причина". **6.05** Т/с **"НИЖНИЙ ЭТАЖ"**. "Если бы я был богат". **6.30** Т/с **"САША+МАША"**. "Ремонт". **6.55**, **7.25** Т/с **"ЖЕНСКАЯ ЛИГА. БАНАНОВЫЙ РАЙ"**.

MEZZO

3.30 Маркус Стрикленд: группа "Twi-Life" (при участии Джин Бейлор). Фестиваль "Winter Jazz Fest" (Нью-Йорк). **4.30** Кид Ори и его оркестр. Архивы джаза. **5.05** Мелани Де Биасио. Джазовый фестиваль в Монреале. **6.00** Группа "Jaga Jazzist". Джазовый фестиваль в Монреале. **7.05** Масео Паркер. Джазовый фестиваль во Вьенне. **8.30**, **9.00**, **14.40**, **18.41**, **22.50** ИнтерМеццо. **11.30** Жорди Саваль и ансамбль "Концерт наций": Музыка Земли. **13.25** Пьер Антай исполняет произведения Франсуа Куперена. Фестиваль в Фонфруаде. **15.30** "Геркулес" (Гендель) под управлением У. Кристи. Парижская национальная опера. **19.30** Туган Сохиев и Национальный оркестр Капитолия Тулузы: Шостакович и Чайковский. **21.05** Туган Сохиев и Национальный оркестр Капитолия Тулузы: Бриттен, Берлиоз, Элгар. **23.30** Концерт "Daptone Super Soul Revue". Фестиваль джаза во Вьенне (Франция). **1.00** Шэрон Джонс и Dap-Kings "Олимпия". **2.15** Чарльз Брэдли Ла Сигаль.

НТВ

6.00, **7.05** Т/с **"СУПРУГИ"**. **7.00**, **11.00**, **14.00**, **17.00**, **20.00** Сегодня. **8.00** НТВ утром. **9.10** Утро с Юлией Высоцкой. **10.05** Т/с **"ВОЗВРАЩЕНИЕ МУХТАРА"**. **11.20** Т/с **"СВЕТ И ТЕНЬ МАЯКА"**. **13.00** Суд присяжных. **14.20** Обзор. Чрезвычайное происшествие. **15.00** Т/с **"БРАТАНЫ"**. **17.20** Т/с **"УЛИЦЫ РАЗБИТЫХ ФОНАРЕЙ"**. **19.00** Говорим и показываем. **21.00** Т/с **"ПАСЕЧНИК"**. **23.00** Итоги дня. **23.30** Т/с **"НА ГЛУБИНЕ"**. **1.25** Т/с **"ГЛУХАРЬ. ПРОДОЛЖЕНИЕ"**. **3.20** Дачный ответ. **4.25** Дикий мир. **5.05** Т/с **"СОЛО ДЛЯ ПИСТОЛЕТА С ОРКЕСТРОМ"**.

КУЛЬТУРА

7.30 "Евроньюс". **11.00**, **16.00**, **20.30**, **0.30** Новости культуры. **11.15** "Наблюдатель". **12.15** Х/ф **"ПЕВУЧАЯ РОССИЯ"**. **13.30** Д/ф "Сиднейский оперный театр. Экспедиция в неизвестное". **13.45**, **21.45** "Правила жизни". **14.15** Россия, любовь моя! "Легенды и были ногайских степей". **14.45**, **0.45** Д/ф "Слово на ладони". **15.30** Д/ф "Штопор Арцеулова". **16.10**, **23.40** Д/с "Сквозь кротовую нору с Морганом Фрименом". "Закончится ли вечность?" **16.55** Абсолютный слух. Альманах по истории музыкальной культуры. **17.35** Д/ф "Испанский след. Илья Эренбург". **18.10**, **2.55** Моцарт-Гала. Лауреаты конкурса "Щелкунчик", Барбара Фриттоли, Вильде Франг, Юрий Башмет и камерный ансамбль "Солисты Москвы". **19.00** Больше, чем любовь. Вольфганг Моцарт и Констанция Вебер. **19.45** Д/ф "Планета "Ключевский". **20.15** "Спокойной ночи, малыши!" **20.45** Главная роль. **21.05** Черные дыры. Белые пятна. **22.10** Культурная революция. **22.55** Д/ф "Спишский град. Крепость на перекрестке культур". **23.15** "Марина Неелова. Это было. Это есть... Валерий Фокин". **0.40** Худсовет. **1.40** Д/ф "Расул Гамзатов. Мой Дагестан. Исповедь".

FOX

9.00, **8.15** Т/с **"В ПОЛЕ ЗРЕНИЯ 2"**. "День Ноль". **9.35** Т/с **"НАДЛОМЛЕННЫЕ"**. "Парад". **10.20** Т/с **"КАК СКАЗАЛ ДЖИМ"**. "Получи свой каприз". **10.40** Т/с **"КАК СКАЗАЛ ДЖИМ"**. "Сварливый парень". **11.00**, **7.05** Т/с **"КАК СКАЗАЛ ДЖИМ"**. "Любезный Джим". **11.20**, **7.30** Т/с **"КАК СКАЗАЛ ДЖИМ"**. "Папочкин любимец". **11.45** Т/с **"КЛИНИКА"**. "Мое долгое прощание". **12.10**, **7.50** Т/с **"КЛИНИКА"**. "Мои мудрые слова". **12.30** Т/с **"КЛИНИКА"**. "Их история". **12.50** Т/с **"МЫСЛИТЬ КАК ПРЕСТУПНИК"**. "Сбор урожая". **13.30** Т/с **"МЫСЛИТЬ КАК ПРЕСТУПНИК"**. "Восстановление". **14.15** Т/с **"АГЕНТЫ Щ.И.Т. 2"**. "Тени". **14.55** Т/с **"АГЕНТЫ Щ.И.Т. 2"**. "Тяжела голова, что носит корону". **15.40**, **19.55** Т/с **"ДВА С ПОЛОВИНОЙ ЧЕЛОВЕКА 10"**. "Я поменял свое отношение к молоку". **16.00**, **20.15** Т/с **"ДВА С ПОЛОВИНОЙ ЧЕЛОВЕКА 10"**. "Очень крутая собака". **16.30**, **4.45** Т/с **"НАДЛОМЛЕННЫЕ"**. "Вишневый цвет". **17.10** Т/с **"МЫСЛИТЬ КАК ПРЕСТУПНИК"**. "Заплати вперед". **17.50**, **0.30** Т/с **"МЫСЛИТЬ КАК ПРЕСТУПНИК"**. "Алхимия". **18.30**, **2.40** Т/с **"АГЕНТЫ Щ.И.Т. 2"**. "Как завести друзей и научиться влиять на людей". **19.15**, **3.20** Т/с **"АГЕНТЫ Щ.И.Т. 2"**. "Лицом к лицу с врагом". **20.45** Т/с **"АГЕНТЫ Щ.И.Т. 2"**. "Грязные полдюжины". **21.25** Т/с **"АГЕНТЫ Щ.И.Т. 2"**. "Шрамы". **22.10** Т/с **"ДВА С ПОЛОВИНОЙ ЧЕЛОВЕКА 10"**. "Четыре мяча, две биты и одна перчатка". **22.30** Т/с **"ДВА С ПОЛОВИНОЙ ЧЕЛОВЕКА 10"**. "Ты знаешь, зачем нужны леденцы". **23.00**, **1.10** Т/с **"КОРДОН"**. **23.45** Т/с **"ГОТЭМ 2"**. **1.55** Т/с **"МОРСКАЯ ПОЛИЦИЯ: СПЕЦОТДЕЛ"**. "Плоть и кровь". **4.05** Т/с **"В ПОЛЕ ЗРЕНИЯ 2"**. "Режим Бога". **5.30** Т/с **"ДЕКСТЕР 8"**. "Создай свою собственную музыку". **6.25** Т/с **"РЕВОЛЮЦИЯ"**. "Самый долгий день".

CBS drama

3.30 Т/с **"ЖАРА В ЛОС-АНДЖЕЛЕСЕ"**. **4.25** Т/с **"ДЖЕЙК И ТОЛСТЯК 3"**. **5.15**, **6.05** Т/с **"ПРОЖИТЬ ЖИЗНЬ"**. **6.55** Т/с **"НЕПРИЛИЧНОЕ ВЕЗЕНИЕ 3"**. **7.40** Т/с **"ЕДИНСТВЕННЫЙ ПУТЬ - ЭТО ЭССЕКС 3"**. **8.10** Т/с **"ВРЕМЯ НЕ ЖДЕТ 3"**. **9.00** Т/с **"ТВИН ПИКС 2"**. **9.50**, **0.00** Т/с **"ГОЛУБАЯ КРОВЬ 3"**. **10.40** Т/с **"УЛИЦЫ САН-ФРАНЦИСКО"**. **11.30**, **16.30**, **23.10** Т/с **"ДОКТОР КУИН: ЖЕНЩИНА-ВРАЧ 5"**. **12.20** Т/с **"САВАННА 2"**. **13.10** Т/с **"СМЕРТЕЛЬНАЯ МЕДИЦИНА"**. **14.50**, **22.20** Т/с **"НЕПРИКАСАЕМЫЕ 2"**. **15.40**, **16.05**, **21.30**, **21.55** Т/с **"ЧИРС 2"**. **17.20** Т/с **"МИССИЯ НЕВЫПОЛНИМА"**. **18.10** Т/с **"ЛОДКА ЛЮБВИ: НОВАЯ ВОЛНА"**. **19.00** Т/с **"ФИЛАДЕЛЬФИЯ"**. **19.50** Т/с **"ГРАНИЦА"**. **20.40** Т/с **"УЛИЦЫ САН-ФРАНЦИСКО"**. **0.50** Т/с **"ЭЛИТА СПЕЦНАЗА 4"**. **1.50** Т/с **"СЕМЬ ДНЕЙ"**. **2.45** Т/с **"СЕКС, ЛЮБОВЬ И СЕКРЕТЫ"**.

RTVi

7.00, **15.00** Т/с **"АЭРОПОРТ"**. "Свадьба". **8.00** М/ф. **9.30**, **18.00**, **21.00**, **0.00** "Сейчас в мире". **9.50**, **18.08**, **21.08**, **0.25** "Особое мнение". **10.30**, **17.30**, **1.00** "Американский ликбез". "Искусство". **11.00** Д/ф "Клетка для "Совы". **12.00** Д/ф "Бриллиант мутной воды". **13.00** О. Фомин, А. Молчанова в х/ф **"МЫТАРЬ"**. **16.00**, **22.00**, **1.30** Т/с **"АПОСТОЛ"**. **17.00**, **2.30** Д/с "Неизвестная планета". **19.00**, **6.00** Д/ф "Привидение, которое возвращается". **20.00** Т/с **"АЭРОПОРТ"**. "Надежда". **23.00**, **3.00** Д/ф "Инстинкт Бабы-Яги". **4.00** Г. Абайдулов, Ю. Богатырев в х/ф **"ПЕРВАЯ ВСТРЕЧА, ПОСЛЕДНЯЯ ВСТРЕЧА"**.

СТС

7.00 М/с "Лизун и настоящие охотники за привидениями". **7.30** М/с "Том и Джерри". **8.05** М/с "Человек-паук". **8.30** М/с "Люди в черном". **9.00**, **20.05** Т/с **"СЕМЕЙНЫЙ БИЗНЕС"**. **11.00** Э. Мерфи, Т.Х. Черч в комедии **"ПРЕДСТАВЬ СЕБЕ"**. **13.05** Шоу "Уральских пельменей". Зэ бэд. **14.30** Уральские пельмени. Лучшее от Максима Ярицы. **15.00** Т/с **"ВОРОНИНЫ"**. **18.00** Т/с **"КУХНЯ"**. **20.00** Миллион из Простоквашино с Н. Басковым. **22.00** Т/с **"МОЛОДЕЖКА"**. **23.00** Т/с **"КОСТИ"**. **0.50** Ералаш. **1.00** Уральские пельмени. Лучшее от Сергея Исаева. **1.30** Ж. Риат, Э. Мерфи в комедии **"ЗОЛОТОЙ РЕБЕНОК"**. **3.10** Дж. Кьюсак, Р. Да Коста в триллере **"МОТЕЛЬ"**. **5.00** Анимац. фильм **"СКУБИ ДУ И КОРОЛЬ ГОБЛИНОВ"**. **6.25** М/ф "Желтик". **6.50** Музыка на СТС.

REN TV

6.00, **5.35** "Территория заблуждений с Игорем Прокопенко". **7.00**, **19.00** "Самые шокирующие гипотезы". **8.00** "С бодрым утром!" **9.30**, **13.30**, **17.30**, **20.30**, **0.00** "Новости". **10.00** "Планета обезьяны". **11.00** "Проделки смертных". **12.00** "Звездолет для фараона". **13.00**, **16.55**, **20.00** "Информационная программа 112". **14.00** "Званый ужин". **15.00** Г. Пирс, С. Мамба в х/ф **"МАШИНА ВРЕМЕНИ"**. **18.00** "Тайны Чапман". **21.00** Л. ДиКаприо, Ж. Депардье в х/ф **"ЧЕЛОВЕК В ЖЕЛЕЗНОЙ МАСКЕ"**. **23.30** "Смотреть всем!" **0.25** Т/с **"РЭЙ ДОНОВАН"**. **2.30** Т/с **"БАНДЫ"**.

ТЕЛЕКАНАЛ ИНДИЯ

1.00 Детектив **"КТО ПРАВ, КТО ВИНОВАТ"**. **4.00** Драма **"ПОТАНЦУЕМ"**. **7.00** Драма **"ОСТРЫЙ ПЕРЕЦ"**. **10.00** "Секреты индийской кухни". **10.30** "Путешествие по Индии: Дели". **11.00** Комедия **"ГОРОДСКОЙ ПЕРЕПОЛОХ"**. **13.10** Боевик **"РОКИРОВКА. НАЧАЛО"**. **16.10** Боевик **"ЛЕВ"**. **19.00** Боевик **"РАДЖПУТ"**. **22.00** Х/ф **"ИГРА ЕЩЕ НЕ ОКОНЧЕНА"**. **0.40** "Биография кумиров: Бобби Деол".

АСМ

4.40, **1.05** Х/ф **"САТИРИКОН ФЕЛЛИНИ"**. **6.50** Х/ф **"ВЕСТСАЙДСКАЯ ИСТОРИЯ: ФИЛЬМ И ОРКЕСТР"**. **7.45** Х/ф **"БОГАТЫЕ ДЕТКИ"**. **9.20** Х/ф **"КЛОУНЫ-УБИЙЦЫ ИЗ ДАЛЕКОГО КОСМОСА"**. **10.45**, **21.10** Х/ф **"ВО ВСЕ ТЯЖКИЕ 2"**. **11.40** Х/ф **"БОЛОТНАЯ ТВАРЬ"**. **13.10** Х/ф **"БИТ-СТРИТ"**. **14.55** Х/ф **"УРЕКИ"**. **16.35** Х/ф **"НА ШИРОКУЮ НОГУ"**. **18.15** Х/ф **"БИО-ДОМ"**. **19.50** Х/ф **"МОЯ НОВАЯ МАШИНА"**. **22.00** Х/ф **"ВО ВСЕ ТЯЖКИЕ 2"**. **22.50** Х/ф **"ЭКВУС"**. **3.15** Х/ф **"ТЕФТЕЛИ 4"**.

ДОМАШНИЙ

7.30, **6.30** Джейми: обед за 15 минут. **8.30**, **19.00**, **5.55** Матриархат. **9.15** По делам несовершеннолетних. **11.15** Давай разведемся! **12.15** Д/ф "Понять. Простить". **13.25** Д/ф "Знать будущее. Жизнь после Ванги". **14.25** Т/с **"ЖЕНСКИЙ ДОКТОР 2"**. **18.00**, **0.00**, **4.55** Свадебный размер. **19.05** Т/с **"ОНА НАПИСАЛА УБИЙСТВО"**. **20.00**, **2.50** Т/с **"ХОРОШИЕ РУКИ"**. **22.00** Т/с **"СОБЛАЗН"**. **1.00** Сезоны любви. **1.30** Л. Куравлев, Т. Пельтцер в комедии **"НЕ БЫЛО ПЕЧАЛИ"**. **6.00** Домашняя кухня.

МНОГО TV

1.00, **7.00**, **10.00**, **13.00**, **16.00**, **19.00**, **22.00** Т/с **"ЕРМОЛОВЫ"**. **2.00**, **8.00**, **11.00**, **14.00**, **17.00**, **20.00**, **23.00** Т/с **"ПРАВОСУДИЕ АГАТЫ"**. **3.00**, **4.00**, **9.00**, **12.00**, **15.00**, **18.00**, **21.00**, **0.00** Т/с **"АПОСТОЛ"**. **5.00** "Хроники русского сериала". "Папины дочки". **5.30** "Хроники русского сериала". "Таксистка". **6.00** "Хроники русского сериала". "Адвокат". **6.40** "Крупным планом: Дмитрий Дюжев".

РТР ПЛАНЕТА

7.00 "Утро России". **12.00**, **15.00**, **18.00**, **18.50**, **21.00** Вести. **12.35**, **15.25**, **18.30**, **20.35** Местное время. Вести - Москва. **12.50** "О самом главном". **13.45** "Игорь Моисеев. Я вспоминаю... гастроль длиною в жизнь". Фильм 9. **14.15**, **15.40**, **6.10** Т/с **"КАМЕНСКАЯ"**. **16.25** Т/с **"ЗЕМСКИЙ ДОКТОР"**. **19.15**, **5.00** "Прямой эфир". **22.00** Т/с **"СЫН МОЕГО ОТЦА"**. **23.45** "Поединок". **1.20** Д/ф "Река жизни". Фильм 1. "Мертвая вода". **2.50** "Искусственный отбор". **3.30** Т/с **"СРОЧНО В НОМЕР!"** **4.15** "Сланцевая революция. Афера века".

КОМЕДИЯ

1.50 Комедия **"М+Ж"**. **3.15** Комедия **"АСТЕРИКС НА ОЛИМПИЙСКИХ ИГРАХ"**. **5.10** Комедия **"ДВА В ОДНОМ"**. **6.40**, **22.25** Комедия **"ШПИОН ПО СОСЕДСТВУ"**. **8.15** Комедия **"СПЕЦАГЕНТЫ НА ОТДЫХЕ"**. **10.00** Комедия **"ЛОВУШКА ДЛЯ НЕВЕСТЫ"**. **11.40** Комедия **"ДАЮ ГОД"**. **13.30** Комедия **"ЗАКОНЫ ПРИВЛЕКАТЕЛЬНОСТИ"**. **15.00**, **15.50**, **16.40**, **18.40**, **20.25** "Между нами". **15.20**, **16.10** "Комедианты (Шоу)". **17.00** Комедия **"БОЛЬШОЙ ДЖИМ"**. **19.00** Комедия **"СЕГОДНЯ НОЧЬЮ Я СПЛЮ С ТОБОЙ"**. **20.40** Комедия **"ОТ 180 И ВЫШЕ"**. **0.00** Комедия **"КАНИКУЛЫ СТРОГОГО РЕЖИМА"**.

ИЛЛЮЗИОН+

1.00, **8.35**, **0.35** Роль, изменившая жизнь. **1.25** Х/ф **"НА ТРЕЗВУЮ ГОЛОВУ"**. **3.25** Х/ф **"ЧУЖОЙ БИЛЕТ"**. **5.15** Х/ф **"ДЕВУШКА В ПАРКЕ"**. **7.00** Х/ф **"БАЗА КЛЕЙТОН"**. **8.55** Х/ф **"БОЕЦ"**. **10.50** Х/ф **"ИМПЕРАТОР"**. **12.30** Х/ф **"ФАКУЛЬТЕТ"**. **14.10** Х/ф **"НАСТОЯЩАЯ МАККОЙ"**. **16.00** Интерактивная викторина. **17.40** Х/ф **"Я КИБОРГ, НО ЭТО НОРМАЛЬНО"**. **19.25** Стилеография. **19.50** Х/ф **"БЫТЬ ФЛИННОМ"**. **21.30** Х/ф **"В ПОСЛЕДНИЙ РАЗ!"**. **23.00** Х/ф **"В ПУТИ!"**.

ФЕНИКС ПЛЮС КИНО

9.00, **17.00**, **1.00** Т/с **"ПОСЛЕДНЯЯ ВСТРЕЧА"**. **10.00**, **11.00**, **18.00**, **19.00**, **2.00**, **3.00** Т/с **"ВСЕГДА ГОВОРИ ВСЕГДА 2"**. **12.00**, **13.00**, **20.00**, **21.00**, **4.00**, **5.00** Т/с **"КАТИНА ЛЮБОВЬ 2"**. **14.00**, **22.00**, **6.00** Т/с **"АГЕНТСТВО НЛС 2"**. **15.00**, **23.00**, **7.00** Т/с **"НАВИГАТОР"**. **16.00**, **0.00**, **8.00** Т/с **"АДМИРАЛ"**.

DISCOVERY CHANNEL

7.00, **11.30** Кубинский хром: Старый конь борозды не испортит? **7.50** Гигантские мечи: Разрушитель. **8.45**, **13.20**, **20.30** Как это устроено? **9.10**, **13.45** Как это сделано? Бензин/Швейцарские ножи. **9.40**, **16.05** Склады: битва в Канаде: Где мой шкафчик, чувак? **10.05**, **16.30** Склады: битва в Канаде: Синди Хайден: магия Вуду. **10.35**, **6.13** Голые и напуганные XL: 40 дней и притаившаяся змея. **12.25**, **5.25** Динамо - невероятный иллюзионист: США. **14.15**, **4.38** Мастерская "Фантом Уоркс": "Жук" `66 года и кабриолет `76-го. **15.10**, **2.00** Махинаторы: Калифорния: MGA. **17.00** Ликвидатор: Пирог с долларами. **17.30** Ликвидатор: Восток - дело тонкое. **18.00** Охотники за старьем. **19.00** Охотники за оружием: Штурмовая винтовка нацистов. **20.00** Как это сделано? Ковровое покрытие/Лего. **21.00** Золотая лихорадка: Крупные проблемы. **22.00** Золотая лихорадка: Берингово море: Квест. **23.00** Пропавшее золото: Мы верим в золото. **0.00** В поисках сокровищ: змеиный остров: Ответный удар. **1.00**, **1.30**, **3.50**, **4.14** Гаражное золото. **3.00** Молниеносные катастрофы. **3.25** Настоящие аферисты.

HISTORY

9.00, **14.55**, **5.45** Д/с "Команда времени". **9.50** Д/ф "Неразгаданные тайны великой китайской стены". **10.40**, **3.05** Д/с "Великий подвиг шахтеров в Первой мировой войне". **11.30**, **16.40** Д/с "Мастера шпионажа". **12.20** Д/с "Запретная история". **13.15**, **19.20**, **6.40** Д/с "Музейные тайны". **14.00** Д/с "В поисках библейской истины". **15.50** Д/ф "Внук королевы Виктории - император Вильгельм II". **17.30**, **4.50** Д/с "Величайшие секреты Библии". **18.25**, **3.55** Д/с "Охотники за мифами". **20.10** Д/с "Викинги". **21.00** Д/с "Величайшие секреты Библии". **21.55** Д/с "Письма королевы Виктории". **23.00** Д/ф "Скрытые угрозы эдвардианской эпохи". **0.05** Д/с "Великое железнодорожное путешествие по Европе". **1.10**, **8.00** Д/с "Затерянный мир Александра Великого". **2.00** Д/ф "Жанна д`Арк - святая воительница". **7.30** Д/с "Погода, изменившая ход истории".

FOX life

9.00, **3.40** Т/с **"АНАТОМИЯ СТРАСТИ 5"**. "Все обо мне". **9.45**, **4.25** Т/с **"АНАТОМИЯ СТРАСТИ 5"**. "Будь со мной". **10.25** Т/с **"ГОРОД ХИЩНИЦ 6"**. "Последний танец Мэри Джейн". **10.45**, **6.40** Т/с **"ПАПОЧКА 3"**. "Поезд любви". **11.05** Т/с **"МЕЛИССА И ДЖОУИ 4"**. "Наверно, я очарован". **11.30**, **3.00** Т/с **"АНАТОМИЯ СТРАСТИ 9"**. "Я видела ее". **12.10** Т/с **"ГОВОРЯЩАЯ С ПРИЗРАКАМИ"**. "Ярость". **12.50** Т/с **"ГОВОРЯЩАЯ С ПРИЗРАКАМИ"**. "Исчезновение". **13.35** Т/с **"КУХНЯ ДЖЕЙМИ ОЛИВЕРА - АВСТРАЛИЯ"**. **14.20** Т/с **"ДЖЕЙМИ ОЛИВЕР. ГОТОВИМ ЗА 30 МИНУТ"**. "Запеканка из макарон". **14.45**, **5.10**, **7.45** "Кулинарный поединок с Д. Оливером 2". "Кристи Олсоп". **15.30**, **5.55**, **8.35** Т/с **"ДЖЕЙМИ ОЛИВЕР. ГОТОВИМ ЗА 30 МИНУТ"**. "Сэндвич на фокачче". **15.55**, **6.20** Т/с **"ТРЕТЬЯ ЖЕНА"**. **16.15**, **7.00** Т/с **"ПАПОЧКА 3"**. "Ты не можешь вернуться домой". **16.35**, **7.20** Т/с **"МЕЛИССА И ДЖОУИ 4"**. "Наконец". **17.00**, **0.50** Т/с **"ГОВОРЯЩАЯ С ПРИЗРАКАМИ"**. "Свободное падение". **17.40**, **1.35** Т/с **"ГОВОРЯЩАЯ С ПРИЗРАКАМИ"**. "Тот". **18.25** Т/с **"ТАЙНЫ ЛАУРЫ"**. "Тайна предполагаемого дилера". **19.10** Т/с **"КАСЛ 5"**. "Жизни других". **19.50** Т/с **"ДЕДУШКА ПОНЕВОЛЕ"**. "Два папы Эди". **20.10** Т/с **"ДЕДУШКА ПОНЕВОЛЕ"**. "Моя Амаль". **20.35**, **2.15** Т/с **"СЛЕДСТВИЕ ПО ТЕЛУ 2"**. "Любовь зла". **21.15**, **23.25** Т/с **"ТАЙНЫ ЛАУРЫ"**. "Тайна звездного боксера". **22.00**, **0.05** Т/с **"ТАЙНЫ ЛАУРЫ 2"**. "Тайна запертого ящика". **22.40** Т/с **"КАСЛ 5"**. "Снежный человек".

РУССКИЙ ИЛЛЮЗИОН

1.00 М. Куликова, М. Юдин в х/ф **"ЗОЛОТЫЕ НЕБЕСА"**. **2.50** С. Акежева, К. Андоленко в х/ф **"РЯБИНОВЫЙ ВАЛЬС"**. **4.45** М. Козаков, М. Ефремов в х/ф **"СДВИГ"**. **6.30** А. Робак, С. Дужников в х/ф **"ОТРЫВ"**. **8.15** А. Белый, М. Порошина в х/ф **"ПО СЛЕДУ ФЕНИКСА"**. **10.00** И. Петренко, А. Балуев в х/ф **"ЗАПРЕЩЕННАЯ РЕАЛЬНОСТЬ"**. **11.35** К. Крюков, А. Руденко в х/ф **"СПИРАЛЬ"**. **13.15** Т/с **"ОПЕРЕЖАЯ ВЫСТРЕЛ"**. **14.10**, **15.00**, **15.55**, **16.40** Х/ф **"ЗАКОН ОБРАТНОГО ВОЛШЕБСТВА"**. **17.35** Д. Дюжев, Е. Панова в х/ф **"СВОЙ-ЧУЖОЙ"**. **19.15** А. Морозов, А. Баргман в х/ф **"ПРИДЕЛ АНГЕЛА"**. **20.50** Т/с **"ПОДЗЕМНЫЙ ПЕРЕХОД"**. **21.50** И. Пегова, П. Варшак в х/ф **"ПРОГУЛКА"**. **23.20** С. Рядинский, А. Бабенко в х/ф **"АНДЕРСЕН. ЖИЗНЬ БЕЗ ЛЮБВИ"**.

ЕВРОСПОРТ

1.30 Теннис. **2.30**, **22.55** Новости. Евроспорт 2. Новости. **2.35 Теннис.** Турнир Большого Шлема. Открытое первенство Австралии - 1/4 финала. **4.30 Фигурное катание.** Чемпионат Европы. Братислава - Мужчины. Короткая программа. **6.00 Теннис.** Гейм, сет и Матс. **6.30 Теннис.** Турнир Большого Шлема. Открытое первенство Австралии. **10.30 Теннис.** Турнир Большого Шлема. Открытое первенство Австралии - 1/4 финала. **12.15**, **15.30 Теннис.** **12.30 Теннис.** Турнир Большого Шлема. Открытое первенство Австралии. **15.00 Теннис.** Гейм, сет и Матс. **16.30**, **18.30 Теннис.** Турнир Большого Шлема. Открытое первенство Австралии. **20.30**, **20.35**, **21.00**, **21.25 Футбол.** **21.30 Теннис.** Турнир Большого Шлема. Открытое первенство Австралии. **23.00 Фигурное катание.** Чемпионат Европы. Братислава - Произвольная программа. Мужчины.

ЕВРОСПОРТ-2

1.15 All sports. Тележурнал WATTS. **1.30**, **9.00 Фигурное катание.** Чемпионат Европы. Братислава - Мужчины. Короткая программа. **2.55**, **23.55** Новости. Евроспорт 2. Новости. **3.00**, **16.30**, **0.00 Теннис.** **4.00 Теннис.** Гейм, сет и Матс. **4.30 Теннис.** Турнир Большого Шлема. Открытое первенство Австралии - 1/4 финала. **6.00 Фигурное катание.** Чемпионат Европы. Братислава - Женщины. Короткая программа. **7.00**, **13.30 Баскетбол.** Еврокубок - 1/16 финала. День 4-ый. **УНИКС Казань (Россия) - Макаби Тель-Авив (Израиль).** **8.00**, **14.30**, **21.00 Баскетбол.** Еврокубок - 1/16 финала. День 4-ый. **Бавария Мюнхен (Германия) - Бильбао (Испания).** **10.30 Теннис.** Турнир Большого Шлема. Открытое первенство Австралии. **12.30 Фигурное катание.** Чемпионат Европы. Братислава - Женщины. Короткая программа. **15.30**, **23.00 Теннис.** Турнир Большого Шлема. Открытое первенство Австралии. **16.15 Авто и Мотоспорт.** **17.30 Фигурное катание.** Чемпионат Европы. Братислава. **20.00 Баскетбол.** Еврокубок - 1/16 финала. День 4-ый. **УНИКС Казань (Россия) - Макаби Тель-Авив (Израиль).** **22.00**, **22.05**, **22.30**, **22.55 Футбол.**

ТВ-1000

7.00 А. Сэндлер, Т. Леони в мелодраме **"ИСПАНСКИЙ-АНГЛИЙСКИЙ"**. **9.10** Т. Сэнгстер, Э. Томпсон в комедии **"МОЯ УЖАСНАЯ НЯНЯ"**. **10.50** Дж. Робертс, К. Данст в драме **"УЛЫБКА МОНЫ ЛИЗЫ"**. **12.45** Э. Томпсон, Х. Грэнт в драме **"РАЗУМ И ЧУВСТВА"**. **15.00** Н. Портман, Х. Уивинг в х/ф "V" **ЗНАЧИТ ВЕНДЕТТА"**. **17.20** К. Кинер, М. Рекордс в х/ф **"ТАМ, ГДЕ ЖИВУТ ЧУДОВИЩА"**. **19.05** Н. Портман, С. Йохансон в драме **"ЕЩЕ ОДНА ИЗ РОДА БОЛЕЙН"**. **21.00** Д. Вашингтон, Дж. Фостер в х/ф **"НЕ ПОЙМАН, НЕ ВОР"**. **23.10** Н. Кэйдж, Х. Феникс в триллере **"8 МИЛЛИМЕТРОВ"**. **1.10** В. Уильямс, К. Кристоферсон в драме **"ТАНЦУЙ СО МНОЙ"**. **3.15** К. Бланшетт, К. Оуэн в драме **"ЗОЛОТОЙ ВЕК"**. **5.10** Дж. Кьюсак, А. Пит в боевике **"2012"**.

КИНО+

8.25 Х/ф **"ЛЕКАРЬ: УЧЕНИК АВИЦЕННЫ"**. **10.55** Х/ф **"ЗИМНЯЯ КОСТЬ"**. **12.35** Х/ф **"ВСЕХ ПОРВУ!"**. **13.55** Х/ф **"РАСКРАШЕННАЯ КОЖА 2"**. **16.00** Х/ф **"ТАЧКА №19"**. **17.25** Х/ф **"ПЕРЕПОЛОХ НА РАЙОНЕ"**. **19.00**, **3.40** Х/ф **"ДОМ ИЗ ПЕСКА И ТУМАНА"**. **21.00** Х/ф **"ДВОЕ - ЭТО СЛИШКОМ"**. **22.55** Х/ф **"СОЛДАТ ДЖЕЙН"**. **1.00** Х/ф **"ПРОРОК"**. **5.45** Х/ф **"ПОЛЕТТА"**. **7.10** Х/ф **"ТВОЯ РУКА В МОЕЙ РУКЕ"**.

XXI ВЕК

11.00, **19.00**, **3.00** К. Пирогов, С. Иванова в драме **"ПОКЛОННИЦА"**. **12.50**, **20.50**, **4.50** С. Марсо, Ф. Клюзе в мелодраме **"ОДНА ВСТРЕЧА"**. **14.15**, **22.15**, **6.15** Драма **"КОРЛЕОНЕ"**. **15.10**, **23.10**, **7.10** М. Нагасе, Синк Ли в драме **"ТАИНСТВЕННЫЙ ПОЕЗД"**. **17.00**, **1.00**, **9.00** П. Блойд, Д. Лиотти в мелодраме **"ПРОСТИ ЗА ЛЮБОВЬ"**.

НАШЕ КИНО

10.30 М. Козаков, М. Суханов в х/ф **"24 ЧАСА"**. **12.00**, **4.00** В. Ильин, Н. Гундарева в х/ф **"ХОЧУ В ТЮРЬМУ"**. **13.45**, **7.20** М. Суханов, Н. Тюнин в х/ф **"СТРАНА ГЛУХИХ"**. **15.50** А. Шенгелая, С. Немоляева в х/ф **"ЕВГЕНИЙ ОНЕГИН"**. **17.40** Е. Яковлева, А. Ольховая в х/ф **"ПОЛЕТ ПТИЦЫ"**. **20.00** В. Артмане, И. Калныньш в х/ф **"ТЕАТР"**. **22.25** Д. Константинов, В. Редгрейв в х/ф **"ПОХОРОНЫ СТАЛИНА"**. **0.15** Е. Евстигнеев, В. Толоконников в х/ф **"СОБАЧЬЕ СЕРДЦЕ"**. **2.35** Ф. Абдраимов, К. Орбакайте в х/ф **"ФАРА"**. **5.45** П. Ракса, Г. Цилинскис в х/ф **"НОКТЮРН"**.

ТВ-1000 Action

6.10 К. О'Доннелл, Дж. МакБрайер в х/ф **"КОШКИ ПРОТИВ СОБАК: МЕСТЬ КИТТИ ГАЛОР"**. **8.00** Дж. Гловер, Б. Кокс в боевике **"ТРОЯ"**. **10.40** Н. Филлион, Дж. Торрес в х/ф **"МИССИЯ "СЕРЕНИТИ"**. **12.45** Р. Перлман, С. Блэр в х/ф **"ХЕЛЛБОЙ 2: ЗОЛОТАЯ АРМИЯ"**. **14.40** Дж. Стэтхэм, Дж. Франко в боевике **"ПОСЛЕДНИЙ РУБЕЖ"**. **16.20** В. Дизель, С.Л. Джексон в триллере **"ТРИ ИКСА"**. **18.20** Р. Де Ниро, Э. Бернс в боевике **"15 МИНУТ СЛАВЫ"**. **20.20** Д. Моррис, Л. Бут в триллере **"ВОЛК-ОДИНОЧКА"**. **22.00** К. Латс, Дж. Уайсс в боевике **"ГЕРАКЛ: НАЧАЛО ЛЕГЕНДЫ"**. **23.40** Дж. Хартнетт, Э. Бана в драме **"ЧЕРНЫЙ ЯСТРЕБ"**. **2.00** Т. Голдуин, М. Поттер в триллере **"ПОСЛЕДНИЙ ДОМ СЛЕВА"**. **4.00** П. Броснан, У. Пэттон в триллере **"ЧЕЛОВЕК НОЯБРЯ"**.

ЕВРОКИНО

7.40 Х/ф **"БЕЛАЯ ОПАСНОСТЬ"**. **9.15** Х/ф **"ОНА ЕГО ОБОЖАЕТ"**. **11.00** Х/ф **"ЖЕНЩИНЫ-АГЕНТЫ"**. **12.55** Х/ф **"ЗАПРЕДЕЛЬЕ"**. **14.50** Х/ф **"БЕЗ ИСТЕРИКИ!"**. **16.30** Х/ф **"ШУТКИ В СТОРОНУ"**. **18.00** Х/ф **"ЗА СИГАРЕТАМИ"**. **20.00** Х/ф **"ТЫСЯЧА И ОДНА НОЧЬ"**. **23.10** Х/ф **"БОЛЬШИЕ НАДЕЖДЫ"**. **1.15** Х/ф **"СТЫД"**. **2.55** Х/ф **"РАЗОМКНУТЫЕ ОБЪЯТИЯ"**. **5.00** Х/ф **"РЫБА МОЕЙ МЕЧТЫ"**. **6.45** Х/ф **"ЗАЛОЖНИЦА 2"**.

РУССКОЕ КИНО TV 1000

7.20 Л. Шахворостова, В. Симонов в детективе **"ПРЕЗУМПЦИЯ ВИНЫ"**. **9.20** О. Борисов, К. Ершов в комедии **"ЗА ДВУМЯ ЗАЙЦАМИ"**. **11.00** И. Добронравов, Ю. Ицков в драме **"ПЕРЕМИРИЕ"**. **12.50** А. Ширвиндт, С. Чиаурели в комедии **"МИЛЛИОН В БРАЧНОЙ КОРЗИНЕ"**. **14.30** К. Хабенский, К. Гусева в драме **"ЧАС ПИК"**. **16.20** К. Юшкевич, А. Куликова в х/ф **"ПРО ЖЕНУ, МЕЧТУ И ЕЩЕ ОДНУ..."** **17.40** О. Погодина, А. Чернышов в комедии **"МУЖЧИНА В МОЕЙ ГОЛОВЕ"**. **19.45** М. Гудков, С. Макеев в мелодраме **"ФЕДЬКА"**. **21.20** Д. Козловский, Е. Боярская в комедии **"ПЯТЬ НЕВЕСТ"**. **23.15** Драма **"ДУХLESS 2"**. **1.10** И. Лифанов, М. Куликова в комедии **"РАЗРЕШИТЕ ТЕБЯ ПОЦЕЛОВАТЬ... ОТЕЦ НЕВЕСТЫ"**. **2.45** Драма **"СНАЙПЕР: ПОСЛЕДНИЙ ВЫСТРЕЛ"**. **4.10** Л. Быков, В. Конкин в драме **"АТЫ-БАТЫ, ШЛИ СОЛДАТЫ..."** **5.35** О. Аросева, Л. Дуров в комедии **"АФИНСКИЕ ВЕЧЕРА"**.

СПУТНИКОВЫЕ ТЕЛЕКАНАЛЫ

ПЯТНИЦА 29 ЯНВАРЯ

ПЕРВЫЙ КАНАЛ ВСЕМИРНАЯ СЕТЬ СНГ

ПО ТЕХНИЧЕСКИМ ПРИЧИНАМ ПРОГРАММА НЕ БЫЛА ПЕРЕСЛАНА.

ПЕРВЫЙ КАНАЛ ВСЕМИРНАЯ СЕТЬ

7.00, **10.15** Телеканал "Доброе утро". **10.00**, **13.00**, **16.00** Новости. **10.40** "Контрольная закупка". **11.05** "Жить здорово!" **12.05**, **5.55** "Модный приговор". **13.15** Т/с **"МАЖОР"**. **15.25** "Таблетка". **16.15** "Время покажет". **17.00** "Мужское/Женское". **17.55** "Жди меня". **19.00** Вечерние новости. **20.00** "Человек и закон". **21.00** "Поле чудес". **22.00** "Время". **22.30** Церемония вручения народной премии "Золотой граммофон". **0.25** "Вечерний Ургант". **1.15** М. Шибаев, А. Добрынина в х/ф **"РЕАЛЬНАЯ СКАЗКА"**. **3.05** Р. Быков, Р. Адомайтис в х/ф **"ИЗ ЖИЗНИ ОТДЫХАЮЩИХ"**. **4.25** Л. Харитонов, П. Константинов в х/ф **"СЫН"**.

INTER+

9.00, **9.30**, **10.00**, **10.30**, **11.00**, **14.00**, **16.00**, **18.00**, **19.40** Новости. **9.15**, **9.35**, **10.10**, **10.35** Утро с Интером. **11.20**, **20.30**, **3.30** Касается каждого. **12.05** Т/с **"ВОЛЧИЦА"**. **12.55** В поисках приключений (Япония-3). **13.35**, **19.00** Портреты дикой природы. **14.25** Т/с **"РОДНЫЕ ЛЮДИ"**. **15.10** Т/с **"АНГЕЛ-ХРАНИТЕЛЬ"**. **16.20** Т/с **"ТРИ СЕСТРЫ 6"**. **16.50**, **1.35**, **8.05** Мастер-класс с Наталкою Фицич. **17.15**, **2.00** Судебные дела. **18.15**, **2.45** Семейный суд. **19.20**, **20.05**, **7.20** Места силы. **22.00**, **5.00** Подробности. **22.50**, **5.50** Р. Мянник, Т. Васильева в х/ф **"ОДИНОКИЙ АНГЕЛ"**. **0.25** Легенды уголовного розыска. **0.55** В поисках приключений (Япония-4). **8.30** Легенды бандитской Одессы.

КИНОКЛУБ

8.00 Х/ф **"ЧЕЛОВЕК, КОТОРЫЙ СМЕЕТСЯ"**. **9.30** Х/ф **"ГОЛГОФА"**. **11.10** Х/ф **"ЗЕМЛЯ ОБЕТОВАННАЯ"**. **12.55** Х/ф **"ПОСЛЕ ПРОЧТЕНИЯ СЖЕЧЬ"**. **14.30** Х/ф **"СВАДЕБНЫЙ ПЕРЕПОЛОХ"**. **16.10** Х/ф **"ГАМБИТ"**. **17.40** Х/ф **"ПОД МАСКОЙ ЖИГОЛО"**. **19.10** Х/ф **"ДИАНА: ИСТОРИЯ ЛЮБВИ"**. **21.00** Х/ф **"САХАРА"**. **23.00** Х/ф **"НИМФОМАНКА: ЧАСТЬ 2"**. **1.00** Х/ф **"ТАЙНОЕ ВЛЕЧЕНИЕ"**. **2.50** Х/ф **"ПРИНЦЕССА И НИЩИЙ"**. **4.45** Х/ф **"МЕЖДУ"**. **6.15** Х/ф **"ПОЙМИ МЕНЯ, ЕСЛИ СМОЖЕШЬ"**.

ТНТ

8.00, **8.55** М/с "Кунг-фу Панда: Удивительные легенды". "Королевская обуза". **8.30** М/с "Кунг-фу Панда: Удивительные легенды". "Настоящее время". **9.25** М/с "Кунг-фу Панда: Удивительные легенды". "Закадычные враги". **10.00** "Дом 2. Lite". **11.30** "Школа ремонта". **12.30** С.Дж. Паркер, К. Бейтс в мелодраме **"ЛЮБОВЬ И ПРОЧИЕ НЕПРИЯТНОСТИ"**. **14.25** "Комеди Клаб. Лучшее". **15.00**, **15.30**, **16.00**, **17.00**, **18.00**, **19.00**, **22.00** "Комеди Клаб". **20.00**, **20.30** "Комеди Клаб. Лучшее". **21.00** "Comedy Woman". **23.00**, **23.30** "Бородач". **0.00** "Дом 2. Город любви". **1.00** "Дом 2. После заката". **2.00** "Не спать!" **3.00** Комедия **"РОЖДЕСТВЕНСКИЕ КАНИКУЛЫ"**. **4.55** М.Дж. Фокс, В. Харрельсон в мелодраме **"ДОКТОР ГОЛЛИВУД"**. **7.00** Т/с **"СУПЕРВЕСЕЛЫЙ ВЕЧЕР"**. "Маленькая толстушка Ким". **7.25** Т/с **"ЖЕНСКАЯ ЛИГА"**.

MEZZO

3.10 Рудреш Махантхаппа. Фестиваль "Джазовые пульсации" в Нанси. **4.10** Бутчер Браун. Фестиваль "Winter Jazz Fest" (Нью-Йорк). **5.00** Крис Дэвис. Фестиваль "Winter Jazz Fest" (Нью-Йорк). **6.00** Кид Ори и его оркестр. Архивы джаза. **6.35** Ришар Гальяно: Концерт в честь Нино Роты. **8.05**, **9.00**, **15.05**, **18.35**, **22.40** ИнтерМеццо. **11.30** Харипрасад Чаурасия в Парижской Филармонии. Вечер индийской раги. **12.50** Ришар Гальяно: "Времена года". Фестиваль "Джазовые пульсации" в Нанси. **14.10** Кушал Дас в Парижской Филармонии. Вечер индийской раги. **15.30** Концерт в Аудитории Лувра: Стивен Ваартс и Чанг-Йонг Шин. **16.30** Концерт в Аудитории Лувра: Керсон Леонг и Вонни Сонг. **17.30** Концерт в Аудитории Лувра: Адам Уокер и Джеймс Байе. **19.30** "Дафнис и Хлоя" (Б. Мильпье). **20.40** Танцевать значит жить. Портрет Бенжамена Мильпье. **21.40** "Сарабанда" и "Эта часть темноты" (Бенжамен Мильпье). **23.30** Жорди Саваль и ансамбль "Концерт наций": Музыка Земли. **1.25** Пьер Антай исполняет произведения Франсуа Куперена. Фестиваль в Фонфруаде. **2.45** Паоло Фрезу Омар Соса Трилок Гурту. Джазовый фестиваль в Марсьяке.

НТВ

6.00, **7.05** Т/с **"СУПРУГИ"**. **7.00**, **11.00**, **14.00**, **17.00**, **20.00** Сегодня. **8.00** НТВ утром. **9.10** Утро с Юлией Высоцкой. **10.05** Т/с **"ВОЗВРАЩЕНИЕ МУХТАРА"**. **11.20** Т/с **"СВЕТ И ТЕНЬ МАЯКА"**. **13.00** Суд присяжных. **14.20** Обзор. Чрезвычайное происшествие. **15.00** Т/с **"БРАТАНЫ"**. **17.20** Т/с **"УЛИЦЫ РАЗБИТЫХ ФОНАРЕЙ"**. **19.00** Говорим и показываем. **21.00** Т/с **"ПАСЕЧНИК"**. **23.00** Большинство. **0.00** Детектив **"ЧАС СЫЧА"**. **3.45** Дикий мир. **4.05** Т/с **"СОЛО ДЛЯ ПИСТОЛЕТА С ОРКЕСТРОМ"**.

КУЛЬТУРА

7.30 "Евроньюс". **11.00**, **16.00**, **20.30**, **0.30** Новости культуры. **11.20** Х/ф: **"СОЛОВЕЙ-СОЛОВУШКО", "КУКАРАЧА"**. **13.30** Д/ф "Монте-Альбан. Религиозный и торговый центр". **13.45** "Правила жизни". **14.15** Письма из провинции. Нижний Тагил. **14.45** Д/ф "Автопортрет в красной феске. Роберт Фальк". **15.30** Д/ф "Планета "Ключевский". **16.10** Черные дыры. Белые пятна. **16.50** Д/ф "Виллемстад. Маленький Амстердам на Карибах". **17.05** "Билет в Большой". **17.45** Больше, чем любовь. Ромен Роллан и Мария Кудашева. **18.25** Большой балет. **20.45** "Смехоностальгия". **21.20**, **2.55** Искатели. "Загадочная смерть мецената". **22.05** В. Авдюшко, Р. Макагонова в х/ф **"ОНИ ВСТРЕТИЛИСЬ В ПУТИ"**. **23.35** Линия жизни. Роман Виктюк. **0.45** Худсовет. **0.50** Х/ф **"ДОРОГА"**. **2.40** М/ф "Мена". **3.40** Д/ф "Гебель-Баркал. Священная скала чернокожих фараонов Судана".

FOX

9.00 Т/с **"В ПОЛЕ ЗРЕНИЯ 2"**. "Режим Бога". **9.35** Т/с **"НАДЛОМЛЕННЫЕ"**. "Вишневый цвет". **10.20** Т/с **"КАК СКАЗАЛ ДЖИМ"**. "Любезный Джим". **10.40** Т/с **"КАК СКАЗАЛ ДЖИМ"**. "Папочкин любимец". **11.00**, **6.55** Т/с **"КАК СКАЗАЛ ДЖИМ"**. "Тонкая зеленая линия". **11.25**, **7.15** Т/с **"КАК СКАЗАЛ ДЖИМ"**. "Лучший друг Джима". **11.45** Т/с **"КЛИНИКА"**. "Их история". **12.05**, **7.35** Т/с **"КЛИНИКА"**. "Моя война за территорию". **12.25**, **7.55** Т/с **"КЛИНИКА"**. "Мой холодный душ". **12.50** Т/с **"МЫСЛИТЬ КАК ПРЕСТУПНИК"**. "Заплати вперед". **13.30** Т/с **"МЫСЛИТЬ КАК ПРЕСТУПНИК"**. "Алхимия". **14.10** Т/с **"АГЕНТЫ Щ.И.Т. 2"**. "Как завести друзей и научиться влиять на людей". **14.50** Т/с **"АГЕНТЫ Щ.И.Т. 2"**. "Лицом к лицу с врагом". **15.35**, **19.55** Т/с **"ДВА С ПОЛОВИНОЙ ЧЕЛОВЕКА 10"**. "Четыре мяча, две биты и одна перчатка". **15.55**, **20.15** Т/с **"ДВА С ПОЛОВИНОЙ ЧЕЛОВЕКА 10"**. "Ты знаешь, зачем нужны леденцы". **16.20**, **4.35** Т/с **"НАДЛОМЛЕННЫЕ"**. "Расследование". **17.05** Т/с **"МЫСЛИТЬ КАК ПРЕСТУПНИК"**. "Любимчик няни". **17.50**, **0.25**, **3.55** Т/с **"МЫСЛИТЬ КАК ПРЕСТУПНИК"**. "Номер шесть". **18.30**, **2.30** Т/с **"АГЕНТЫ Щ.И.Т. 2"**. "Овечка в волчьем логове". **19.15**, **3.15** Т/с **"АГЕНТЫ Щ.И.Т. 2"**. "Дом с трещиной". **20.40** Т/с **"КОРДОН"**. **21.30** Т/с **"МОРСКАЯ ПОЛИЦИЯ: СПЕЦОТДЕЛ"**. "Сложный перелет". **22.10** Т/с **"ДВА С ПОЛОВИНОЙ ЧЕЛОВЕКА 10"**. "В Амстердаме это называется не так". **22.30** Т/с **"ДВА С ПОЛОВИНОЙ ЧЕЛОВЕКА 10"**. "Хорьки, в атаку!". **23.00**, **1.05** Т/с **"КАК ИЗБЕЖАТЬ НАКАЗАНИЯ ЗА УБИЙСТВО 2"**. "Пора жить дальше". **23.40**, **1.50** Т/с **"КАК ИЗБЕЖАТЬ НАКАЗАНИЯ ЗА УБИЙСТВО 2"**. "Она умирает". **5.20** Т/с **"ДЕКСТЕР 8"**. "Прощай, Майами". **6.10** Т/с **"РЕВОЛЮЦИЯ"**. "Ключ к разгадке". **8.20** Т/с **"МЫСЛИТЬ КАК ПРЕСТУПНИК"**. "Сбор урожая".

CBS drama

3.30 Т/с **"ЖАРА В ЛОС-АНДЖЕЛЕСЕ"**. **4.25** Т/с **"ДЖЕЙК И ТОЛСТЯК 3"**. **5.15**, **6.05** Т/с **"ПРОЖИТЬ ЖИЗНЬ"**. **6.55** Т/с **"НЕПРИЛИЧНОЕ ВЕЗЕНИЕ 3"**. **7.40** Т/с **"ЕДИНСТВЕННЫЙ ПУТЬ - ЭТО ЭССЕКС 3"**. **8.10** Т/с **"ВРЕМЯ НЕ ЖДЕТ 3"**. **9.00** Т/с **"ТВИН ПИКС 2"**. **9.50**, **0.00** Т/с **"ГОЛУБАЯ КРОВЬ 3"**. **10.40** Т/с **"УЛИЦЫ САН-ФРАНЦИСКО"**. **11.30**, **16.30**, **23.10** Т/с **"ДОКТОР КУИН: ЖЕНЩИНА-ВРАЧ 5"**. **12.20** Т/с **"САВАННА 2"**. **13.10** Т/с **"ПРОГУЛКА ПО ГОРОДУ"**. **14.50**, **22.20** Т/с **"НЕПРИКАСАЕМЫЕ 2"**. **15.40**, **16.05**, **21.30**, **21.55** Т/с **"ЧИРС 2"**. **17.20** Т/с **"МИССИЯ НЕВЫПОЛНИМА"**. **18.10** Т/с **"ЛОДКА ЛЮБВИ: НОВАЯ ВОЛНА"**. **19.00** Т/с **"ФИЛАДЕЛЬФИЯ"**. **19.50** Т/с **"ГРАНИЦА"**. **20.40** Т/с **"УЛИЦЫ САН-ФРАНЦИСКО"**. **0.50** Т/с **"ЭЛИТА СПЕЦНАЗА 4"**. **1.50** Т/с **"СЕМЬ ДНЕЙ"**. **2.45** Т/с **"СЕКС, ЛЮБОВЬ И СЕКРЕТЫ"**.

RTVi

7.00, **15.00** Т/с **"АЭРОПОРТ"**. "Надежда". **8.00** М/ф. **9.30**, **18.00**, **21.00**, **0.00** "Сейчас в мире". **9.50**, **18.08**, **21.08**, **0.25** "Особое мнение". **10.30**, **17.30**, **1.00** "Американский ликбез". "Искусство". **11.00**, **19.00**, **6.00** Д/ф "Привидение, которое возвращается". **12.00**, **23.00**, **3.00** Д/ф "Инстинкт Бабы-Яги". **13.00** Г. Абайдулов, Ю. Богатырев в х/ф **"ПЕРВАЯ ВСТРЕЧА, ПОСЛЕДНЯЯ ВСТРЕЧА"**. **16.00**, **22.00**, **1.30** Т/с **"АПОСТОЛ"**. **17.00**, **2.30** Д/с "Неизвестная планета". **20.00** Т/с **"АЭРОПОРТ"**. "Побег". **4.00** "Тайм-код" с В. Ленским. **5.00** "Открытый урок с Дмитрием Быковым. Русская литература". "Александр Грин: перевод с неизвестного".

СТС

7.00 М/с "Лизун и настоящие охотники за привидениями". **7.30** М/с "Том и Джерри". **8.05** М/с "Человек-паук". **8.30** М/с "Люди в черном". **9.00**, **20.00** Т/с **"СЕМЕЙНЫЙ БИЗНЕС"**. **11.00** Ж. Риат, Э. Мерфи в комедии **"ЗОЛОТОЙ РЕБЕНОК"**. **12.45** Уральские пельмени. Детское. **13.15** Шоу "Уральских пельменей". На старт! Внимание! Март! **14.30** Уральские пельмени. Лучшее от Сергея Исаева. **15.00** Т/с **"ВОРОНИНЫ"**. **18.00** Т/с **"КУХНЯ"**. **22.00** Шоу "Уральских пельменей". Все лето в шляпе. **23.30** Шоу "Уральских пельменей". Журчат рубли. **1.00** Т/с **"ВЫЖИТЬ ПОСЛЕ"**. **6.00** М/ф "Мой друг зонтик". **6.50** Музыка на СТС.

REN TV

6.00 "Территория заблуждений с Игорем Прокопенко". **7.00** "Самые шокирующие гипотезы". **8.00** "С бодрым утром!" **9.30**, **13.30**, **17.30**, **20.30** "Новости". **10.00** "Девы Древней Руси". **12.00** "Пирамиды. Воронка времени". **13.00**, **17.05**, **20.00** "Информационная программа 112". **14.00** "Званый ужин". **15.00** Л. ДиКаприо, Ж. Депардье в х/ф **"ЧЕЛОВЕК В ЖЕЛЕЗНОЙ МАСКЕ"**. **18.00** "Кровь земли". **21.00** Т. Роббинс, М. Фримен в х/ф **"ПОБЕГ ИЗ ШОУШЕНКА"**. **23.45** М. Гибсон, Х. Феникс в х/ф **"ЗНАКИ"**. **1.45** Дж. Николсон, Шер в х/ф **"ИСТВИКСКИЕ ВЕДЬМЫ"**. **4.00** Р. Уинстоун, Дж. Малкович в х/ф **"ИГРА РИПЛИ"**.

ТЕЛЕКАНАЛ ИНДИЯ

1.00 Комедия **"ГОСТЕПРИИМСТВО"**. **4.00** Комедия **"ПЕРЕКЛЮЧАЯ КАНАЛЫ"**. **7.00** Драма **"ЭТА ПРЕКРАСНАЯ ЖИЗНЬ"**. **10.00** "Секреты индийской кухни". **10.30** "Путешествие по Индии: Агра". **11.00** Драма **"НА ГРАНИ"**. **13.10** Драма **"КОЗЫРНАЯ КАРТА"**. **16.10**, **22.00** Боевик **"ПРИНЦ"**. **19.00** Мелодрама **"НЕВЕСТКА"**. **0.40** "Биография кумиров: Дипика Падукон".

ACM

4.45, **0.35** Х/ф **"ОГРОМНЫЕ ШАРОВЫЕ МОЛНИИ"**. **6.30** Х/ф **"ЭДДИ И "СТРАННИКИ", 2"**. **8.15** Х/ф **"БОЛОТНАЯ ТВАРЬ"**. **9.50** Х/ф **"БИТ-СТРИТ"**. **11.30** Х/ф **"ДНЕВНИК НАЕМНОГО УБИЙЦЫ"**. **13.00** Х/ф **"ТАНГО РЕВНОСТИ"**. **14.40** Х/ф **"БИО-ДОМ"**. **16.15** Х/ф **"ПЕРЕПИСЧИК"**. **17.40** Х/ф **"ВО ВСЕ ТЯЖКИЕ 2"**. **18.30** Х/ф **"ДИКАЯ ОРХИДЕЯ"**. **20.20** Х/ф **"МОЙ ДРУГ МЭК И Я"**. **22.00** Х/ф **"ВДАЛИ ОТ ДОМА"**. **23.45** Х/ф **"В ПУСТЫНЕ СМЕРТИ"**. **2.20** Х/ф **"КТО ОСТАНОВИТ ДОЖДЬ?"**

ДОМАШНИЙ

7.30, **6.30** Джейми: обед за 15 минут. **8.30**, **19.00**, **6.25** Матриархат. **8.55**, **0.10**, **5.25** Д/с "Звездные истории". **10.55** Комедия **"СЕМЬ ЖЕН ОДНОГО ХОЛОСТЯКА"**. **19.05** Т/с **"ОНА НАПИСАЛА УБИЙСТВО"**. **20.00**, **3.20** Т/с **"ХОРОШИЕ РУКИ"**. **1.00** Сезоны любви. **1.30** Н. Антонова, Д. Бедерин в мелодраме **"ЛЮБИТЬ НЕЛЬЗЯ ЗАБЫТЬ"**.

МНОГО TV

1.00, **7.00**, **10.00**, **13.00**, **16.00**, **19.00**, **22.00** Т/с **"ЕРМОЛОВЫ"**. **2.00**, **8.00**, **11.00**, **14.00**, **17.00**, **20.00**, **23.00** Т/с **"ПРАВОСУДИЕ АГАТЫ"**. **3.00**, **4.00**, **9.00**, **12.00**, **15.00**, **18.00**, **21.00**, **0.00** Т/с **"АПОСТОЛ"**. **5.00** "Хроники русского сериала". "Оперативный псевдоним". **5.30** "Хроники русского сериала". "Экранизации Достоевского. От "Идиота" к "Бесам". **6.00** "Хроники русского сериала". "Бандитский Петербург". **6.40** "Крупным планом: Александр Песков".

РТР ПЛАНЕТА

7.00 "Утро России". **12.00**, **15.00**, **18.00**, **18.50**, **21.00** Вести. **12.35**, **15.25**, **18.30**, **20.35** Местное время. Вести - Москва. **12.50** "О самом главном". **13.45** "Игорь Моисеев. Я вспоминаю... гастроль длиною в жизнь". Фильм 10. **14.15**, **15.40**, **6.10** Т/с **"КАМЕНСКАЯ"**. **16.25** Т/с **"ЗЕМСКИЙ ДОКТОР"**. **19.15**, **5.00** "Прямой эфир". **22.00** "Юморина". **0.40** XIV Торжественная церемония вручения Национальной кинематографической премии "Золотой Орел". Прямая трансляция. **3.05** В. Заманский, Р. Быков в х/ф **"ПРОВЕРКА НА ДОРОГАХ"**.

КОМЕДИЯ

1.50 Комедия **"НЕТ СЕКСА - НЕТ ДЕНЕГ"**. **3.30** Комедия **"МОДНАЯ ШТУЧКА"**. **5.10** Комедия **"М+Ж"**. **6.40**, **22.30** Комедия **"МУЖЧИНА С ГАРАНТИЕЙ"**. **8.15** Комедия **"ДАЮ ГОД"**. **10.00** Комедия **"ЗАКОНЫ ПРИВЛЕКАТЕЛЬНОСТИ"**. **11.40** Комедия **"БОЛЬШОЙ ДЖИМ"**. **13.30** Комедия **"СЕГОДНЯ НОЧЬЮ Я СПЛЮ С ТОБОЙ"**. **15.00**, **15.50**, **16.40**, **18.40**, **23.55** "Между нами". **15.20**, **16.10** "Комедианты (Шоу)". **17.00** Комедия **"ОТ 180 И ВЫШЕ"**. **19.00** Комедия **"УЖАСНЫЙ ГЕНРИ"**. **20.40** Комедия **"СДЕЛКА"**. **0.10** Комедия **"СПЕЦАГЕНТЫ НА ОТДЫХЕ"**.

ИЛЛЮЗИОН+

1.00 Х/ф **"ЧУЖОЙ БИЛЕТ"**. **2.45** Х/ф **"ИЛЛЮЗИЯ ИГРЫ"**. **4.05** Х/ф **"ФАКУЛЬТЕТ"**. **5.45** Х/ф **"НАСТОЯЩАЯ МАККОЙ"**. **7.35** Х/ф **"Я КИБОРГ, НО ЭТО НОРМАЛЬНО"**. **9.25** Х/ф **"БЫТЬ ФЛИННОМ"**. **11.00** Х/ф **"В ПОСЛЕДНИЙ РАЗ!"**. **12.35** Х/ф **"В ПУТИ!"**. **14.10** Х/ф **"ДЕВУШКА В ПАРКЕ"**. **16.00** Интерактивная викторина. **17.30** Х/ф **"БОЕЦ"**. **19.20** Роль, изменившая жизнь. **19.45** Х/ф **"ИМПЕРАТОР"**. **21.30** Х/ф **"КОД ДОСТУПА "СОФИЯ"**. **22.55** Х/ф **"ЯРДЫ"**. **0.45** Х/ф **"ФАНТОМЫ"**.

ФЕНИКС ПЛЮС КИНО

9.00, **17.00**, **1.00** Т/с **"ПОСЛЕДНЯЯ ВСТРЕЧА"**. **10.00**, **11.00**, **18.00**, **19.00**, **2.00** Т/с **"ВСЕГДА ГОВОРИ ВСЕГДА 2"**. **12.00**, **13.00**, **20.00**, **21.00**, **4.00**, **5.00** Т/с **"КАТИНА ЛЮБОВЬ 2"**. **14.00**, **22.00**, **6.00** Т/с **"АГЕНТСТВО НЛС 2"**. **15.00**, **23.00** Т/с **"НАВИГАТОР"**. **16.00**, **0.00**, **8.00** Т/с **"АДМИРАЛ"**. **3.00** Т/с **"ВСЕГДА ГОВОРИ ВСЕГДА 3"**. **7.00** Т/с **"УЛЫБКА ПЕРЕСМЕШНИКА"**.

DISCOVERY CHANNEL

7.00, **11.30** Мастерская "Фантом Уоркс": "Жук" `66 года и кабриолет `76-го. **7.50**, **0.00** Динамо - невероятный иллюзионист: США. **8.45**, **13.20**, **20.30** Как это устроено? **9.10**, **13.45** Как это сделано? Ковровое покрытие/Лего. **9.40**, **10.05**, **16.05**, **16.30** Гаражное золото. **10.35**, **6.13** Выжить вместе: лучшее. **12.25**, **5.25** Космос наизнанку: Черные дыры. **14.15**, **4.38** Дорожные ковбои: Непредсказуемая дорога. **15.10**, **2.00** Махинаторы: Калифорния: BMW 2002tii. **17.00** Пропавшее золото: Мы верим в золото. **18.00** Золотая лихорадка: Берингово море: Квест. **19.00** Золотая лихорадка: Крупные проблемы. **20.00** Как это сделано? Поезда/Шариковые ручки. **21.00** Покорение новых земель: Холодное дыхание зимы. **22.00** Аляска: последний рубеж: Поединок с медведем. **23.00** На краю Аляски: Начало. **1.00**, **3.50** Игры в ломбарде: Возвраты не принимаются. **1.30**, **4.14** Игры в ломбарде: Танго без ограничений. **3.00** Молниеносные катастрофы. **3.25** Настоящие аферисты.

HISTORY

9.00, **14.40**, **5.30** Д/с "Команда времени". **9.50** Д/ф "Монгольская гробница". **10.50**, **2.50** Д/с "Великий подвиг шахтеров в Первой мировой войне". **11.40** Д/с "Великое железнодорожное путешествие по Европе". **12.35** Д/с "Погода, изменившая ход истории". **13.00**, **19.25**, **6.20** Д/с "Музейные тайны". **13.50** Д/с "Викинги". **15.30**, **23.00**, **8.00** Д/с "Рождение, брак и смерть в эпоху Средневековья". **16.30**, **21.55** Д/ф "Жанна д`Арк - святая воительница". **17.30**, **4.30** Д/с "Письма королевы Виктории". **18.30**, **3.40**, **7.05** Д/с "Охотники за мифами". **20.10**, **2.00** Д/с "Затерянный мир Александра Великого". **21.00** Д/с "Величайшие секреты Библии". **0.05** Д/ф "Скрытые угрозы викторианской эпохи 2". **1.10** Д/с "Запретная история".

FOX life

9.00, **3.40** Т/с **"АНАТОМИЯ СТРАСТИ 5"**. "Сочувствие дьяволу". **9.40**, **4.25** Т/с **"АНАТОМИЯ СТРАСТИ 5"**. "Лестница в небо". **10.20** Т/с **"ТРЕТЬЯ ЖЕНА"**. **10.45**, **6.40** Т/с **"ПАПОЧКА 3"**. "Ты не можешь вернуться домой". **11.05** Т/с **"МЕЛИССА И ДЖОУИ 4"**. "Наконец". **11.25**, **3.00** Т/с **"АНАТОМИЯ СТРАСТИ 9"**. "Прекрасная смерть". **12.05** Т/с **"ГОВОРЯЩАЯ С ПРИЗРАКАМИ"**. "Свободное падение". **12.50** Т/с **"ГОВОРЯЩАЯ С ПРИЗРАКАМИ"**. "Тот". **13.35** "Кулинарный поединок с Д. Оливером 2". "Кристи Олсоп". **14.20** Т/с **"ДЖЕЙМИ ОЛИВЕР. ГОТОВИМ ЗА 30 МИНУТ"**. "Сэндвич на фокачче". **14.45**, **5.05**, **7.45** "Кулинарный поединок с Д. Оливером 2". "Крис Мойлс". **15.30**, **5.55**, **8.35** Т/с **"ДЖЕЙМИ ОЛИВЕР. ГОТОВИМ ЗА 30 МИНУТ"**. "Ребрышки по-марокканcки". **15.55**, **6.20** Т/с **"ТРЕТЬЯ ЖЕНА"**. "Ледяной файл". **16.15**, **7.00** Т/с **"ПАПОЧКА 4"**. "Обнажиться или угостить". **16.40**, **7.20** Т/с **"МЕЛИССА И ДЖОУИ 5"**. "Ведьма приходит первой". **17.00**, **0.50** Т/с **"ГОВОРЯЩАЯ С ПРИЗРАКАМИ 2"**. "Любовь никогда не умрет". **17.40**, **1.30** Т/с **"ГОВОРЯЩАЯ С ПРИЗРАКАМИ 2"**. "Любовь еще не умерла". **18.25** Т/с **"ТАЙНЫ ЛАУРЫ"**. "Тайна звездного боксера". **19.10** Т/с **"КАСЛ 5"**. "Снежный человек". **19.50** Т/с **"ТАЙНЫ ЛАУРЫ 2"**. "Тайна запертого ящика". **20.35**, **2.15** Т/с **"СЛЕДСТВИЕ ПО ТЕЛУ 2"**. "Грубая анатомия". **21.15**, **23.25** Т/с **"ТАЙНЫ ЛАУРЫ"**. "Тайна соблазнительной горничной". **22.00**, **0.05** Т/с **"ОДНАЖДЫ В СКАЗКЕ 5"**. "Медвежий король". **22.40** Т/с **"КАСЛ 5"**. "Тишина".

РУССКИЙ ИЛЛЮЗИОН

1.40 И. Селезнева, И. Костолевский в х/ф **"ИГРА ВООБРАЖЕНИЯ"**. **2.55** А. Робак, С. Дужников в х/ф **"ОТРЫВ"**. **4.20** А. Белый, М. Порошина в х/ф **"ПО СЛЕДУ ФЕНИКСА"**. **6.05** И. Петренко, А. Балуев в х/ф **"ЗАПРЕЩЕННАЯ РЕАЛЬНОСТЬ"**. **7.30** К. Крюков, А. Руденко в х/ф **"СПИРАЛЬ"**. **9.15**, **10.05**, **11.00**, **11.50** Х/ф **"ЗАКОН ОБРАТНОГО ВОЛШЕБСТВА"**. **12.45**, **20.55** Т/с **"ПОДЗЕМНЫЙ ПЕРЕХОД"**. **13.40** Д. Дюжев, Е. Панова в х/ф **"СВОЙ-ЧУЖОЙ"**. **15.20** А. Морозов, А. Баргман в х/ф **"ПРИДЕЛ АНГЕЛА"**. **16.55** И. Пегова, П. Варшак в х/ф **"ПРОГУЛКА"**. **18.30** С. Рядинский, А. Бабенко в х/ф **"АНДЕРСЕН. ЖИЗНЬ БЕЗ ЛЮБВИ"**. **21.50** Д. Харатьян, С. Жигунов в х/ф **"ВИВАТ, ГАРДЕМАРИНЫ!"** **0.05** С. Жигунов, Д. Харатьян в х/ф **"ГАРДЕМАРИНЫ 3"**.

ЕВРОСПОРТ

1.00, **3.30**, **12.15**, **15.30** **Теннис.** **2.00**, **22.10** Новости. Евроспорт 2. Новости. **2.05** **Теннис.** Турнир Большого Шлема. Открытое первенство Австралии. **4.30** **Фигурное катание.** Чемпионат Европы. Братислава - Произвольная программа. Мужчины. **6.00** **Теннис.** Турнир Большого Шлема. Открытое первенство Австралии. **8.30** **Теннис.** Гейм, сет и Матс. **9.00**, **11.00** **Теннис.** Турнир Большого Шлема. Открытое первенство Австралии. **12.30** **Теннис.** Турнир Большого Шлема. Открытое первенство Австралии. **15.00** **Теннис.** Гейм, сет и Матс. **16.30** **Лыжное двоеборье.** Кубок мира. Сифилд - HS 109. **17.45** **Прыжки на лыжах с трамплина.** Кубок мира. Саппоро - HS 134. Квалификация. **18.45** **Лыжное двоеборье.** Кубок мира. Сифилд. **19.15** **Теннис.** Турнир Большого Шлема. Открытое первенство Австралии. **21.15** **Прыжки на лыжах с трамплина.** Кубок мира. Саппоро - HS 134. Квалификация. **22.15**, **23.00** **Фигурное катание.** Чемпионат Европы. Братислава - Произвольная программа. Женщины.

ЕВРОСПОРТ-2

1.00 **Фигурное катание.** Чемпионат Европы. Братислава. **2.25**, **23.10** Новости. Евроспорт 2. Новости. **2.30**, **4.30**, **10.00**, **11.00** **Теннис.** Турнир Большого Шлема. Открытое первенство Австралии. **4.00**, **22.45** **Теннис.** Гейм, сет и Матс. **6.00** **Фигурное катание.** Чемпионат Европы. Братислава. **7.00**, **7.05**, **7.30**, **7.55** **Футбол.** **8.00** **Баскетбол.** Еврокубок - 1/16 финала. День 4-ый. **УНИКС Казань (Россия) - Макаби Тель-Авив (Израиль).** **9.00** **Баскетбол.** Еврокубок - 1/16 финала. День 4-ый. **Бавария Мюнхен (Германия) - Бильбао (Испания).** **12.00**, **14.15** **Прыжки на лыжах с трамплина.** Кубок мира. Саппоро - HS 134. Квалификация. **13.00** **Фигурное катание.** Чемпионат Европы. Братислава - Произвольная программа. Мужчины. **15.00** **Теннис.** Турнир Большого Шлема. Открытое первенство Австралии. **17.00**, **21.45** **Теннис.** **18.00** **Фигурное катание.** Чемпионат Европы. Братислава - Короткая программа Пары. **20.00** **Санный спорт.** Чемпионат Мира. Кёнигзее - Спринт. **21.00** **Лыжное двоеборье.** Кубок мира. Сифилд - HS 109. **23.15** **Теннис.** Турнир Большого Шлема. Открытое первенство Австралии.

ТВ-1000

7.45, **19.15** Дж. Эннистон, В. Вон в комедии **"РАЗВОД ПО-АМЕРИКАНСКИ"**. **9.30** Р. МакАдамс, Б. Аффлек в мелодраме **"К ЧУДУ"**. **11.20** Н. Уоттс, Н. Эндрюс в драме **"ДИАНА: ИСТОРИЯ ЛЮБВИ"**. **13.10** Н. Портман, С. Йохансcон в драме **"ЕЩЕ ОДНА ИЗ РОДА БОЛЕЙН"**. **15.10** М. МакКонахи, М. Томей в х/ф **"ЛИНКОЛЬН ДЛЯ АДВОКАТА"**. **17.10** Д. Вашингтон, Дж. Фостер в х/ф **"НЕ ПОЙМАН, НЕ ВОР"**. **21.00** С. Баллок, В. Мортенсен в комедии **"28 ДНЕЙ"**. **22.50** К. Бланшетт, К. Оуэн в драме **"ЗОЛОТОЙ ВЕК"**. **0.50** Р. Кроу, Д. Вашингтон в драме **"ГАНГСТЕР"**. **3.20** Л. Нисон, Д. Крюгер в триллере **"НЕИЗВЕСТНЫЙ"**. **5.20** Х/ф **"BAIT"**.

КИНО+

8.40 Х/ф **"МЕЧТА"**. **10.15** Х/ф **"НОРВЕЖСКИЙ ЛЕС"**. **12.25** Х/ф **"БЕЗЫМЯННЫЙ ГАНГСТЕР"**. **14.35** Х/ф **"КАНИКУЛЫ НА МОРЕ"**. **16.30** Х/ф **"ПРИЗРАЧНЫЙ РЕЙС"**. **18.15** Х/ф **"ТВОЯ РУКА В МОЕЙ РУКЕ"**. **19.40** Х/ф **"ОТДЫХ НА ГРАНИ НЕРВНОГО СРЫВА"**. **21.00** Х/ф **"ТЫ ВСТРЕТИШЬ ТАИНСТВЕННОГО НЕЗНАКОМЦА"**. **22.40** Х/ф **"НАЕМНЫЙ УБИЙЦА"**. **0.10** Х/ф **"КАЙТ"**. **1.40** Х/ф **"РЕКРУТ"**. **3.35** Х/ф **"ПЛАН ПОБЕГА"**. **5.30** Х/ф **"ЛЕКАРЬ: УЧЕНИК АВИЦЕННЫ"**.

XXI ВЕК

11.00, **19.00**, **3.00** И. Смоктуновский, Т. Васильева в драме **"ДАМСКИЙ ПОРТНОЙ"**. **12.30**, **20.30**, **4.30** Дж. Денч, С. Куган в драме **"ФИЛОМЕНА"**. **14.10**, **22.10**, **6.10** Драма **"КОРЛЕОНЕ"**. **15.05**, **23.05**, **7.05** Ф.С. Хоффман, Р. МакАдамс в триллере **"САМЫЙ ОПАСНЫЙ ЧЕЛОВЕК"**. **17.10**, **1.10**, **9.10** Т. Швайгер, Ф.Д. Фитц в комедии **"МУЖЧИНЫ В БОЛЬШОМ ГОРОДЕ"**.

НАШЕ КИНО

9.25 Т. Макарова, В. Хохряков в х/ф **"МОЛОДАЯ ГВАРДИЯ"**. **12.15** И. Дмитриев, М. Назарова в х/ф **"ПОЛОСАТЫЙ РЕЙС"**. **13.50** И. Купченко, Л. Гурченко в х/ф **"СТАРЫЕ КЛЯЧИ"**. **16.05** М. Суханов, Н. Тюнин в х/ф **"СТРАНА ГЛУХИХ"**. **18.10** И. Слуцкая, А. Гуськов в х/ф **"ВОЛКОДАВ"**. **20.00** Х/ф **"УКРОТИТЕЛЬНИЦА ТИГРОВ"**. **21.45** О. Табаков, Н. Михалкова в х/ф **"ПРЕЗИДЕНТ И ЕГО ВНУЧКА"**. **23.30** А. Серебряков, А. Каменкова в х/ф **"ТЕСТЫ ДЛЯ НАСТОЯЩИХ МУЖЧИН"**. **0.45** П. Ракса, Г. Цилинскис в х/ф **"НОКТЮРН"**. **2.20** О. Аросева, Л. Дуров в х/ф **"АФИНСКИЕ ВЕЧЕРА"**. **4.05** О. Понизова, А. Абдулов в х/ф **"ГРЕХЪ. ИСТОРИЯ СТРАСТИ"**. **6.05** Р. Литвинова, С. Колеснда в х/ф **"УВЛЕЧЕНЬЯ"**. **8.00** В. Машков, Е. Редникова в х/ф **"ВОР"**.

ТВ-1000 Action

6.00 Т. Голдуин, М. Поттер в триллере **"ПОСЛЕДНИЙ ДОМ СЛЕВА"**. **8.00** Р. Перлман, С. Блэр в х/ф **"ХЕЛЛБОЙ 2: ЗОЛОТАЯ АРМИЯ"**. **10.00**, **16.00** В. Дизель, С.Л. Джексон в триллере **"ТРИ ИКСА"**. **12.00** К. Иствуд, Т. Ли Джонс в х/ф **"КОСМИЧЕСКИЕ КОВБОИ"**. **14.10** Д. Моррис, Л. Бут в триллере **"ВОЛК-ОДИНОЧКА"**. **18.00** К. Латс, Дж. Уайсс в боевике **"ГЕРАКЛ: НАЧАЛО ЛЕГЕНДЫ"**. **19.40** Драма **"ФРАНЦУЗСКИЙ ТРАНЗИТ"**. **22.00** Дж. Кьюсак, Р. Лиотта в триллере **"ИДЕНТИФИКАЦИЯ"**. **23.40** П. Броснан, У. Пэттон в триллере **"ЧЕЛОВЕК НОЯБРЯ"**. **1.30** Боевик **"ЛЕГЕНДЫ: ГРОБНИЦА ДРАКОНА"**. **3.10** Э. Бана, Дж. Коннелли в х/ф **"ХАЛК"**.

ЕВРОКИНО

8.15 Х/ф **"ЖИЗНЬ ПРЕКРАСНА"**. **10.10** Х/ф **"Я ЗАКОПАЮ ТЕБЯ"**. **11.40** Х/ф **"ПИНОККИО"**. **13.30** Х/ф **"КРОВЬ"**. **15.00** Х/ф **"БЛОНДИНКА С ОБНАЖЕННОЙ ГРУДЬЮ"**. **16.45** Х/ф **"ПРИКЛЮЧЕНИЯ ФИЛИБЕРА"**. **18.25** Х/ф **"ЛУЧШИЕ ДНИ ВПЕРЕДИ"**. **20.00** Х/ф **"КУЗЕНЫ"**. **21.35** Х/ф **"МЕСТЬ БЕДНЯКА"**. **0.00** Х/ф **"ТЫ ХОЧЕШЬ, ЧТОБЫ Я ЕГО УБИЛ?"**. **1.30** Х/ф **"ПАУК"**. **1.45** Х/ф **"ТОЧКА"**. **1.55** Х/ф **"ХУЛИГАНЫ"**. **3.40** Х/ф **"ОТВЯЖИСЬ!"**. **3.50** Х/ф **"ОНА ЕГО ОБОЖАЕТ"**. **5.40** Х/ф **"ЖЕНЩИНЫ-АГЕНТЫ"**.

РУССКОЕ КИНО TV1000

7.20 Н. Русланова, И. Муравьева в комедии **"КИТАЙСКАЯ БАБУШКА"**. **8.50** П. Кутепова, Д. Неверов в драме **"ДОМ ВЕТРА"**. **10.40** А. Бухаров, Н. Варлей в х/ф **"ВОЛКОДАВ"**. **13.05** З. Шарко, О. Владимирский в драме **"ДОЛГИЕ ПРОВОДЫ"**. **14.45** О. Судзиловская, Ю. Пересильд в комедии **"О ЧЕМ МОЛЧАТ ДЕВУШКИ"**. **16.20** А. Чадов, М. Александрова в боевике **"СТРИТРЕЙСЕРЫ"**. **18.20** А. Константинова, Д. Козловский в комедии **"ПРИВЫЧКА РАССТАВАТЬСЯ"**. **19.45** А. Мерзликин, Я. Цапник в комедии **"ЕЛКИ ЛОХМАТЫЕ"**. **21.20** Н. Наумов, К. Собчак в комедии **"КОРПОРАТИВ"**. **22.55** О. Погодина, А. Чернышов в комедии **"МУЖЧИНА В МОЕЙ ГОЛОВЕ"**. **1.00** М. Матвеев, С. Ходченкова в комедии **"ЛЮБИТ НЕ ЛЮБИТ"**. **2.35** Л. Бичевин, К. Шнайдерман в х/ф **"ШАГАЛ-МАЛЕВИЧ"**. **4.30** А. Чадов, М. Нинидзе в комедии **"Ч/Б"**. **6.00** М/ф "Возвращение Буратино".

СПУТНИКОВЫЕ ТЕЛЕКАНАЛЫ

СУББОТА 30 ЯНВАРЯ

ПЕРВЫЙ КАНАЛ ВСЕМИРНАЯ СЕТЬ СНГ

ПО ТЕХНИЧЕСКИМ ПРИЧИНАМ ПРОГРАММА НЕ БЫЛА ПЕРЕСЛАНА.

ПЕРВЫЙ КАНАЛ ВСЕМИРНАЯ СЕТЬ

7.00, **11.00**, **13.00**, **16.00** Новости. **7.10** "Гении и злодеи". **7.35** Л. Орлова, Н. Черкасов в комедии **"ВЕСНА"**. **9.20** "Играй, гармонь любимая!" **10.00** "Умницы и умники". **10.45** "Слово пастыря". **11.15** "Смак". **11.45** "Анатолий Кузнецов. Сухов навсегда". **12.45** "Смешарики. Новые приключения". **13.15** "Идеальный ремонт". **14.10** "Теория заговора". **15.30**, **16.10** В. Соломин, И. Макарова в х/ф **"ЖЕНЩИНЫ"**. **17.30**, **19.10** А. Ардова, К. Громова в комедии **"ШКОЛА ДЛЯ ТОЛСТУШЕК"**. **19.00** Вечерние новости. **19.35** "Следствие покажет" с В. Маркиным. **20.20** "Достояние Республики: Эдита Пьеха". **22.00** "Время". **22.20** "Сегодня вечером". **23.50** Е. Леонов, Г. Вицин в х/ф **"ДЖЕНТЛЬМЕНЫ УДАЧИ"**. **1.20** С. Говорухин, Т. Друбич в х/ф **"АССА"**. **3.55** Е. Леонов, Н. Мордюкова в комедии **"ТРИДЦАТЬ ТРИ"**. **5.10** А. Демидова, П. Федоров в х/ф **"ЗВЕЗДОПАД"**.

INTER+

8.55 Готовим вместе. **9.45** И. Верник, О. Кабо в х/ф **"ВИЛЛА РАЗДОРА, ИЛИ ТАНЕЦ СОЛНЕЧНОГО ЗАТМЕНИЯ"**. **11.00** Школа доктора Комаровского 5. **11.40** Столицы мира. **12.05** Орел и решка. Юбилейный сезон. Лучшее. **12.55**, **23.50** Скарб.ua. **13.45**, **6.55** Т/с **"ИНСПЕКТОР ЛОСЕВ"**. **17.05** С. Жигунов, Е. Сафонова в х/ф **"ПРИНЦЕССА НА БОБАХ"**. **18.55**, **1.55** В поисках приключений (Тайвань-3, Южная Корея-1). **20.20**, **3.20** М. Машкова, В. Жеребцов в х/ф **"СЕДЬМОЙ ЛЕПЕСТОК"**. **22.00**, **5.00** Подробности. **22.30**, **5.30** О. Васильева, К. Костишин в х/ф **"ЖИЗНЬ НА ДВОИХ"**. **0.45** Легенды бандитской Одессы. **1.10** Орел и решка. Шопинг (Стокгольм).

КИНОКЛУБ

8.00 Х/ф **"ЛЮБОВЬ БЕЗ ПЕРЕСАДОК"**. **9.35** Х/ф **"СБЕЖАВШАЯ НЕВЕСТА"**. **11.30** Х/ф **"СВАДЕБНЫЙ ПЕРЕПОЛОХ"**. **13.10** Х/ф **"МИДДЛТОН"**. **14.50** Х/ф **"ЗЕМЛЯ ОБЕТОВАННАЯ"**. **16.35** Х/ф **"САХАРА"**. **18.35** Х/ф **"ПОСЛЕ ПРОЧТЕНИЯ СЖЕЧЬ"**. **20.10** Х/ф **"ПОД МАСКОЙ ЖИГОЛО"**. **21.40** Х/ф **"ДЕВУШКА МОЕГО ЛУЧШЕГО ДРУГА"**. **23.20** Х/ф **"СТРАСТИ ДОН ЖУАНА"**. **0.50** Х/ф **"КОРОЛЕВА"**. **2.30** Х/ф **"БОБРО ПОРЖАЛОВАТЬ!"**. **4.15** Х/ф **"СЕМЬЯНИН"**. **6.20** Х/ф **"ЖАСМИН"**. **7.55** Х/ф **"БЕЛЫЙ ОЛЕАНДР"**.

ТНТ

8.00 "Comedy Club. Exclusive", 74 с. **8.35** М/с "Губка Боб Квадратные штаны". "Патрик в домоотпуске. Победа над планктоном". **9.00** М/с "Губка Боб Квадратные штаны". "Луноотпуск. Мистер Крабс берет отпуск". **9.30** М/с "Губка Боб Квадратные штаны". "Глупые призраки". **10.00**, **10.30** Т/с **"ДЕФФЧОНКИ"**. **11.00** "Дом 2. Lite". **12.00** "Школа ремонта". **13.00** "Комеди Клаб. Лучшее". **13.30**, **1.30** "Такое кино!". **14.00**, **15.00**, **16.00**, **17.00** "Comedy Woman". **17.30**, **20.30** "Экстрасенсы ведут расследование". **19.00** "Битва экстрасенсов". **21.00** М. Фриман, Р. Армитедж в х/ф **"ХОББИТ: ПУСТОШЬ СМАУГА"**. **0.00** "Дом 2. Город любви". **1.00** "Дом 2. После заката". **2.00** Дж. Лукас, К. Расселл в боевике **"ПОСЕЙДОН"**. **4.00** Драма **"ДОН ЖУАН ДЕ МАРКО"**. **5.55** Т/с **"СУПЕРВЕСЕЛЫЙ ВЕЧЕР"**. "Званый ужин". **6.20** Т/с **"ЛЮДИ БУДУЩЕГО"**. "Танатос". **7.15** Т/с **"ЖЕНСКАЯ ЛИГА"**.

MEZZO

3.40 Септет Уинтона Марсалиса и Лаки Питерсон. Фестиваль джаза в Марсьяке. **4.45** Группа "Le Sacre du Tympan": альбом "Sound Trax". **5.55** Мюзикл "AIN`T MISBEHAVIN"/Фестиваль "Banlieues Bleues". **6.50** Бенуа Дельбек и Энди Милн/Фестиваль "Джаздор". **7.45**, **9.00** ИнтерМеццо. **11.00** "Зигфрид" (Вагнер)/ Метрополитен-опера. **15.00** "Конек-горбунок". Хореография: Алексей Ратманский. **16.50** "Баядерка" (Мариус Петипа). Балет Мариинского театра. **19.00** Туган Сохиев и Национальный оркестр Капитолия Тулузы: "Реквием" (Берлиоз). **20.30** Туган Сохиев и Национальный оркестр Капитолия Тулузы: Вебер, МакМиллан, Прокофьев. **22.00** Марис Янсонс и Симфонический оркестр Баварского радио: Штраус и Дворжак. **0.00** "Геркулес" (Гендель). Дирижер: Уильям Кристи. Парижская опера.

У вас есть забавные фото или прикольные ролики, снятые на мобильный телефон? Присылайте их нам на E-mail RUS.PRESS.GE@GMAIL.COM и мы разместим ваши снимки у нас на сайте GEORGIANPRESS.RU

НТВ

6.00 Хорошо там, где мы есть! **6.30**, **1.00** Т/с **"ШЕРИФ"**. **8.25** Смотр. **9.00**, **11.00**, **14.00**, **17.00** Сегодня. **9.15** Жилищная лотерея плюс. **9.45** Их нравы. **10.25** Готовим с Алексеем Зиминым. **11.20** Главная дорога. **12.00** Икра. **12.55** Квартирный вопрос. **14.20** Кулинарный поединок с Дмитрием Назаровым. **15.20** Поедем, поедим! **16.10** Своя игра. **17.20** Т/с **"УЧАСТКОВЫЙ"**. **19.00** "Следствие вели..." **20.00** Центральное телевидение с В. Такменевым. **21.00** Новые русские сенсации. **22.00** Ты не поверишь! **23.00** С. Селин, Я. Цапник в х/ф **"ДЕЛО ЧЕСТИ"**.

КУЛЬТУРА ТЕЛЕКАНАЛ

7.30 "Евроньюс". **11.00** Библейский сюжет. **11.35** В. Авдюшко, Р. Макагонова в х/ф **"ОНИ ВСТРЕТИЛИСЬ В ПУТИ"**. **12.55** Д/ф "Женщина, которая умеет любить. Нина Дорошина". **13.35** Пряничный домик. "Ход конем". **14.05** "На этой неделе... 100 лет назад. Нефронтовые заметки". **14.30** Д/ф "Одиночество козодоя". **15.10** Д/ф "Отражения. Георгий Товстоногов". **15.50** Спектакль "Балалайкин и ко". **18.00** Новости культуры. **18.30** Больше, чем любовь. Юрий Никулин и Татьяна Покровская. **19.10** Ю. Никулин, В. Емельянов в х/ф **"КО МНЕ, МУХТАР!"** **20.30** "Романтика романса". Шлягеры 50-х. Песни из кинофильмов. **21.30** Большой балет. **23.20** К. Блэк, Р. Блейкли в х/ф **"НЭШВИЛЛ"**. **2.05** Д/ф "Крылатая полярная звезда". **2.55** Искатели. "Миллионы Василия Варгина". **3.40** Д/ф "Бухта Ха-Лонг. Удивительный мир островов".

FOX

9.00 Т/с **"РЕВОЛЮЦИЯ"**. "Ночь, когда в Джорджии наступила тьма". **9.30** Т/с **"РЕВОЛЮЦИЯ"**. "Дом". **10.15**, **21.55** Т/с **"МЫСЛИТЬ КАК ПРЕСТУПНИК"**. "Главное произведение". **10.55** Т/с **"КАК СКАЗАЛ ДЖИМ"**. "Тонкая зеленая линия". **11.15** Т/с **"КАК СКАЗАЛ ДЖИМ"**. "Сэкс Эд Фред". **11.35** Т/с **"КАК СКАЗАЛ ДЖИМ"**. "Обновляя клятвы". **12.00** Т/с **"КАК СКАЗАЛ ДЖИМ"**. "Трость". **12.20** Т/с **"КАК СКАЗАЛ ДЖИМ"**. "Мистер"всегда прав". **12.40** Т/с **"АГЕНТЫ Щ.И.Т."**. "Единственный луч света во тьме". **13.25** Т/с **"АГЕНТЫ Щ.И.Т."**. "Ничего личного". **14.05** Т/с **"АГЕНТЫ Щ.И.Т."**. "Разброд". **14.50** Т/с **"АГЕНТЫ Щ.И.Т."**. "Начало конца". **15.30** Т/с **"АГЕНТЫ Щ.И.Т. 2"**. "Тени". **16.15** Т/с **"ДВА С ПОЛОВИНОЙ ЧЕЛОВЕКА 9"**. "Мистер Шланг согласен". **16.35** Т/с **"ДВА С ПОЛОВИНОЙ ЧЕЛОВЕКА 9"**. "Почему мы отказались от женщин". **17.00** Т/с **"ДВА С ПОЛОВИНОЙ ЧЕЛОВЕКА 9"**. "Соломинка в дырке пончика". **17.25** Т/с **"ДВА С ПОЛОВИНОЙ ЧЕЛОВЕКА 9"**. "Смотри! Аль Каида!". **17.45** Т/с **"ДВА С ПОЛОВИНОЙ ЧЕЛОВЕКА 10"**. "Я поменял свое отношение к молоку". **18.15** Т/с **"КАК ИЗБЕЖАТЬ НАКАЗАНИЯ ЗА УБИЙСТВО 2"**. "Пора жить дальше". **18.55** Т/с **"КАК ИЗБЕЖАТЬ НАКАЗАНИЯ ЗА УБИЙСТВО 2"**. "Она умирает". **19.40** Т/с **"КОРДОН"**. **20.25** Т/с **"ГОТЭМ 2"**. **21.10** Т/с **"СЛЕПАЯ ЗОНА"**. "Восемь тонких ухмылок". **22.35** Т/с **"МЫСЛИТЬ КАК ПРЕСТУПНИК"**. "Все, что осталось". **23.20** Т/с **"МЫСЛИТЬ КАК ПРЕСТУПНИК"**. "Сбор урожая". **0.00** Т/с **"МОРСКАЯ ПОЛИЦИЯ: СПЕЦОТДЕЛ"**. "Возгорание". **0.45** Т/с **"МОРСКАЯ ПОЛИЦИЯ: СПЕЦОТДЕЛ"**. "Плоть и кровь". **1.25** Т/с **"МОРСКАЯ ПОЛИЦИЯ: СПЕЦОТДЕЛ"**. "Сложный перелет". **2.10** Т/с **"В ПОЛЕ ЗРЕНИЯ 2"**. "Троянский конь". **2.50** Т/с **"В ПОЛЕ ЗРЕНИЯ 2"**. "В момент смерти". **3.35** Т/с **"В ПОЛЕ ЗРЕНИЯ 2"**. "День Ноль". **4.20** Т/с **"ДЕКСТЕР 8"**. "Немного размышлений". **5.10** Т/с **"ДЕКСТЕР 8"**. "Дресс код". **6.05** Т/с **"ДЕКСТЕР 8"**. "Мы уже приехали?". **6.55** Т/с **"ДЕКСТЕР 8"**. "Создай свою собственную музыку". **7.50** Т/с **"ДЕКСТЕР 8"**. "Прощай, Майами". **8.40** Т/с **"КАК СКАЗАЛ ДЖИМ"**. "Получи свой каприз".

CBS drama

3.30 Т/с **"ЖАРА В ЛОС-АНДЖЕЛЕСЕ"**. **4.25** Т/с **"ДЖЕЙК И ТОЛСТЯК 3"**. **5.15**, **6.05** Т/с **"ПРОЖИТЬ ЖИЗНЬ"**. **6.55** Т/с **"НЕПРИЛИЧНОЕ ВЕЗЕНИЕ 3"**. **7.40** Т/с **"ЕДИНСТВЕННЫЙ ПУТЬ - ЭТО ЭССЕКС 3"**. **8.10** Т/с **"ВРЕМЯ НЕ ЖДЕТ 3"**. **9.00** Т/с **"ПРАВОСУДИЕ БЕРКА"**. **9.50**, **10.40** Т/с **"МЭТЛОК 3"**. **11.30**, **12.20**, **13.10** Т/с **"УЛИЦЫ САН-ФРАНЦИСКО"**. **14.10** Т/с **"БЛАГОСЛОВЕННЫЙ НЕЗНАКОМЕЦ"**. **15.40**, **16.30**, **17.20**, **18.10**, **19.00** Т/с **"ДОКТОР КУИН: ЖЕНЩИНА-ВРАЧ 5"**. **19.50**, **20.40**, **21.30**, **22.20**, **23.10** Т/с **"СТРОГО НА ЮГ 2"**. **0.00**, **0.30** Т/с **"ЕДИНСТВЕННЫЙ ПУТЬ - ЭТО ЭССЕКС 4"**. **1.00** Т/с **"ВОЗВРАЩЕНИЕ В ЭДЕМ"**. **1.45**, **2.35** Т/с **"ФИЛАДЕЛЬФИЯ"**.

RTVi

7.00 Т/с **"АЭРОПОРТ"**. "Побег". **8.00** М/ф. **9.40** В. Бурляев, Н. Бурляев в х/ф **"ДЕТСТВО БЕМБИ"**. **11.00**, **20.00** "Таймкод" с В. Ленским. **12.00**, **3.00** З. Славина, А. Граве в х/ф **"КАЖДЫЙ ВЕЧЕР ПОСЛЕ РАБОТЫ"**. **14.00** "В Нью-Йорке с В. Топаллером". **15.00**, **23.00**, **5.00** Е. Сафонова, А. Ливанов в х/ф **"НЕ ПРИВЫКАЙТЕ К ЧУДЕСАМ"**. **17.00** Т. Догилева, Э. Марцевич в х/ф **"ПЧЕЛКА"**. **19.00** Д/с "Тайны московского Кремля". **19.30** "Американский ликбез". "Женщины в Белом доме". **21.00** "Сейчас в мире". **21.15** "Особое мнение". **22.00**, **2.00** "Израиль за неделю". **1.00** "Открытый урок с Дмитрием Быковым. Русская литература". "Чехов и Горький против Толстого".

СТС

7.00 М/с "Том и Джерри". **7.35** М/с "Люди в черном". **8.05** Анимац. фильм **"КОТЫ НЕ ТАНЦУЮТ"**. **9.30**, **10.30** М/с "Смешарики". **10.15** М/с "Три кота". **10.40** Анимац. фильм **"АЭРОТАЧКИ"**. **12.10** Анимац. фильм **"ШЕВЕЛИ ЛАСТАМИ!"**. **13.35** Анимац. фильм **"ИНДЮКИ: НАЗАД В БУДУЩЕЕ"**. **15.15** С. Болгер, Ф. Хаймор в х/ф **"ХРОНИКИ СПАЙДЕРВИКА"**. **17.00** Уральские пельмени. Детское. **17.30** Шоу "Уральских пельменей". Журчат рубли. **18.30** Шоу "Уральских пельменей". Все лето в шляпе. **20.00** МастерШеф. Дети. **21.00** Т. Хэнкс, А. Зорор в триллере **"АНГЕЛЫ И ДЕМОНЫ"**. **23.40** Т. Хэнкс, Р. Лэнгхорн в триллере **"КОД ДА ВИНЧИ"**. **2.30** Т/с **"ВЫЖИТЬ ПОСЛЕ"**. **6.30** М/ф "Лягушка-путешественница". **6.50** Музыка на СТС.

REN TV

6.00 Дж. Николсон, Шер в х/ф **"ИСТВИКСКИЕ ВЕДЬМЫ"**. **8.20** Т. Роббинс, М. Фримен в х/ф **"ПОБЕГ ИЗ ШОУШЕНКА"**. **11.00** Х/ф **"ТРИ БОГАТЫРЯ И ШАМАХАНСКАЯ ЦАРИЦА"**. **12.30** "Самая полезная программа". **13.30** "Новости". **14.00** "Военная тайна с Игорем Прокопенко". **18.00** "Территория заблуждений с Игорем Прокопенко". **20.00** Т/с **"ПОЛИЦЕЙСКАЯ АКАДЕМИЯ"**. **21.50**, **4.50** Х/ф **"ПОЛИЦЕЙСКАЯ АКАДЕМИЯ 2: ИХ ПЕРВОЕ ЗАДАНИЕ"**. **23.30** Х/ф **"ПОЛИЦЕЙСКАЯ АКАДЕМИЯ 3: ПОВТОРНОЕ ОБУЧЕНИЕ"**. **1.00** Х/ф **"ПОЛИЦЕЙСКАЯ АКАДЕМИЯ 4: ГРАЖДАНСКИЙ ПАТРУЛЬ"**. **2.50** Х/ф **"ПОЛИЦЕЙСКАЯ АКАДЕМИЯ 5: ЗАДАНИЕ - МАЙАМИ-БИЧ"**.

ТЕЛЕКАНАЛ ИНДИЯ

1.00 Драма **"ДОРОГА К ЕДИНЕНИЮ"**. **4.00** Драма **"НЕБОСКРЕБЫ"**. **7.00** Боевик **"ТАЙНОЕ ОРУЖИЕ"**. **10.00** "Секреты индийской кухни". **10.30** "Путешествие по Индии: Джайпур". **11.00** Драма **"ПОКУШЕНИЕ"**. **13.10** Х/ф **"СВАДЬБА ПО ЛЮБВИ"**. **16.10** Х/ф **"ДОРОГА"**. **19.00** Х/ф **"КУМИР"**. **22.00** Х/ф **"БОРЬБА ЗА СОКРОВИЩА"**. **0.40** "Биография кумиров: Амир Кхан".

ACM

4.25, **23.35** Х/ф **"ОДНАЖДЫ УКУШЕННЫЙ"**. **5.55**, **16.40** "Большой экран". **6.10** Х/ф **"ВЕСТСАЙДСКАЯ ИСТОРИЯ: ФИЛЬМ И ОРКЕСТР"**. **7.05** Х/ф **"ДНЕВНИК НАЕМНОГО УБИЙЦЫ"**. **8.35** Х/ф **"СРЕДИ ДРУЗЕЙ"**. **10.00** Х/ф **"ПРОКАЗНИК ИЗ ПСИХУШКИ"**. **11.35** Х/ф **"ПЛЕННИЦА"**. **13.05** Х/ф **"ПОСЛЕДНИЙ ИЗ ЛУЧШИХ"**. **14.50** Х/ф **"ДИКАЯ ОРХИДЕЯ"**. **16.55** Х/ф **"РУСАЛКИ"**. **18.45** Х/ф **"ОЧЕНЬ СТРАШНОЕ КИНО"**. **20.15** Х/ф **"ВДАЛИ ОТ ДОМА"**. **22.00** Х/ф **"ТУСОВЩИКИ"**. **1.10** Х/ф **"СОМНЕНИЕ"**. **2.50** Х/ф **"ПОДРЫВНИКИ"**.

ДОМАШНИЙ

7.30, **6.30** Джейми: обед за 15 минут. **8.30**, **6.25** Матриархат. **8.55** Д/с "2016: предсказания". **9.55** Мелодрама **"Я ВСЕ РЕШУ САМА. ТАНЦУЮЩАЯ НА ВОЛНАХ"**. **15.25** Мелодрама **"ЛЮБА. ЛЮБОВЬ"**. **19.00**, **23.05** Д/с "Восточные жены". **20.00** Мелодрама **"1001 НОЧЬ"**. **0.05**, **5.25** Д/с "Звездные истории". **1.00** Сезоны любви. **1.30** А. Ратников, В. Агапова в мелодраме **"ИЩИТЕ МАМУ"**. **3.20** Т/с **"ХОРОШИЕ РУКИ"**.

МНОГО TV ТЕЛЕКАНАЛ

1.00, **7.00**, **7.55**, **8.45**, **9.35**, **10.25** Т/с **"ЕРМОЛОВЫ"**. **2.00**, **11.15**, **12.00**, **12.50**, **13.35**, **14.25** Т/с **"ПРАВОСУДИЕ АГАТЫ"**. **3.00**, **4.00**, **15.15**, **16.10**, **17.05**, **18.00**, **18.55**, **19.50**, **20.45** Т/с **"АПОСТОЛ"**. **5.00** "Хроники русского сериала". "Маросейка, 12". **5.30** "Хроники русского сериала". "Горячев и другие". **6.00** "Хроники русского сериала". "Возвращение Мухтара". **6.40** "Крупным планом: Алла Довлатова". **21.40**, **22.35**, **23.30**, **0.25** Т/с **"ПОСЛЕДНЯЯ ВСТРЕЧА"**.

РТР ПЛАНЕТА

7.00, **9.10** А. Здор, Э. Спивак в комедии **"ВОРОЖЕЯ"**. **8.40**, **12.10**, **15.20** Местное время. Вести - Москва. **9.00**, **12.00**, **15.00** Вести. **10.45** "Обыкновенный концерт с Эдуардом Эфировым". **11.15** "Правила движения". **12.20** "Личное. Светлана Пермякова". **13.00** М/ф. **13.20**, **5.10** И. Гулая, Ю. Никулин в х/ф **"КОГДА ДЕРЕВЬЯ БЫЛИ БОЛЬШИМИ"**. **15.25** Д/ф "Украина. Ностальгическое путешествие". **16.20** "Искатели". **17.05** Е. Рябова, А. Асташенок в х/ф **"ТРЕТЬЯ ПОПЫТКА"**. **18.40** Юбилейный концерт Игоря Николаева. **21.00** Вести в субботу. **22.00** И. Коляда, С. Жбанков в х/ф **"УКРАДИ МЕНЯ"**. **1.20** "Романтика романса". **2.15** О. Дацкая, Н. Гундарева в х/ф **"ЛИЧНОЕ ДЕЛО СУДЬИ ИВАНОВОЙ"**. **3.40** Е. Шилова, В. Фекленко в х/ф **"ВЕСОМОЕ ЧУВСТВО"**.

КОМЕДИЯ

1.50 Комедия **"ШПИОН ПО СОСЕДСТВУ"**. **3.25** Комедия **"ЛЮБОВЬ ОТ ВСЕХ БОЛЕЗНЕЙ"**. **5.15** Комедия **"НЕТ СЕКСА - НЕТ ДЕНЕГ"**. **6.50**, **20.40** Комедия **"ЛОВУШКА ДЛЯ НЕВЕСТЫ"**. **8.20** Комедия **"СЕГОДНЯ НОЧЬЮ Я СПЛЮ С ТОБОЙ"**. **9.55** Комедия **"ОТ 180 И ВЫШЕ"**. **11.40** Комедия **"УЖАСНЫЙ ГЕНРИ"**. **13.20** Комедия **"СДЕЛКА"**. **15.00** Комедия **"ВЛЮБЛЕННАЯ ВЕДЬМА"**. **16.45**, **18.30** "Между нами". **17.00** Комедия **"МУЖЧИНА С ГАРАНТИЕЙ"**. **18.55** Комедия **"СПЕЦАГЕНТЫ НА ОТДЫХЕ"**. **22.20** Комедия **"ДАЮ ГОД"**. **0.00** Комедия **"ЗАКОНЫ ПРИВЛЕКАТЕЛЬНОСТИ"**.

ИЛЛЮЗИОН+

2.25 Х/ф **"НАСТОЯЩАЯ МАККОЙ"**. **4.10** Х/ф **"ДЕВУШКА В ПАРКЕ"**. **5.55** Х/ф **"БАЗА КЛЕЙТОН"**. **7.30** Х/ф **"БОЕЦ"**. **9.20** Х/ф **"ИМПЕРАТОР"**. **11.05** Х/ф **"КОД ДОСТУПА "СОФИЯ"**. **12.30** Х/ф **"ЯРДЫ"**. **14.20** Х/ф **"БЫТЬ ФЛИННОМ"**. **16.00** Интерактивная викторина. **17.30**, **21.05** Роль, изменившая жизнь. **17.55** Х/ф **"В ПОСЛЕДНИЙ РАЗ!"**. **19.30** Х/ф **"В ПУТИ!"**. **21.30** Х/ф **"ДЖЕЙ И МОЛЧАЛИВЫЙ БОБ НАНОСЯТ ОТВЕТНЫЙ УДАР"**. **23.15** Х/ф **"ДОКАЗАТЕЛЬСТВО"**. **0.50** Х/ф **"ПЕТЛЯ ВРЕМЕНИ"**.

ФЕНИКС ПЛЮС КИНО

9.00, **17.00**, **1.00** Т/с **"ПОСЛЕДНЯЯ ВСТРЕЧА"**. **10.00**, **18.00** Т/с **"ВСЕГДА ГОВОРИ ВСЕГДА 2"**. **11.00**, **19.00**, **2.00**, **3.00** Т/с **"ВСЕГДА ГОВОРИ ВСЕГДА 3"**. **12.00**, **13.00**, **20.00**, **21.00**, **4.00**, **5.00** Т/с **"КАТИНА ЛЮБОВЬ 2"**. **14.00**, **22.00**, **6.00** Т/с **"АГЕНТСТВО НЛС 2"**. **15.00**, **23.00**, **7.00** Т/с **"УЛЫБКА ПЕРЕСМЕШНИКА"**. **16.00**, **0.00**, **8.00** Т/с **"АДМИРАЛ"**.

DISCOVERY CHANNEL

7.00, **14.15**, **2.00**, **5.25** В погоне за классикой: Привет, горячая штучка. **7.50** Пропавшее золото: Мы верим в золото. **8.45**, **3.00** Покорение новых земель: Холодное дыхание зимы. **9.40**, **3.50** Аляска: последний рубеж: Поединок с медведем. **10.35** Ликвидатор: Пирог с долларами. **11.00** Ликвидатор: Восток - дело тонкое. **11.30**, **22.00** Охотники за оружием: Штурмовая винтовка нацистов. **12.25** Охотники за старьем. **13.20** Быстрые и громкие. **15.10**, **23.00**, **4.38** Уличные гонки. **16.05**, **16.30**, **17.00**, **17.30**, **18.00**, **18.30**, **19.00**, **20.00**, **20.30** Сверхчеловеческая наука. **19.30** Сверхчеловеческая наука: Сверхчеловек. **21.00** Выжить вместе: Выжить в Боливии. **0.00** Загадки планеты Земля: Озеро крови. **1.00** Сражение с океаном. **6.13** Как устроена Вселенная: На заре жизни.

HISTORY

9.00, **4.50** Д/с "Команда времени". **9.50** Д/ф "Сокровища нефритовой империи". **10.40** Д/ф "Монгольская гробница". **11.35**, **3.05** Д/с "Нераскрытые тайны второй мировой войны". **12.35**, **21.05**, **2.20** Д/с "Мастера шпионажа". **13.25** Д/ф "Неразгаданные тайны великой китайской стены". **14.20** Д/с "Великое железнодорожное путешествие по Европе". **15.15**, **23.00** Д/с "Запретная история". **16.10**, **8.00** Д/ф "Скрытые угрозы викторианской эпохи 2". **17.15** Д/ф "Скрытые угрозы эдвардианской эпохи". **18.20** Д/с "История возникновения лекарств". **19.15**, **20.10** Д/с "Величайшие секреты Библии". **21.55** Д/с "Как болезни монархов изменили историю". **23.55** Д/с "Викинги". **0.45** Д/с "Загадочные авиакатастрофы ВОВ". **1.35** Д/с "Святая инквизиция". **4.00** Д/с "История римского Колизея". **5.40** Д/с "Музейные тайны". **6.25** Д/ф "Жанна д`Арк - святая воительница". **7.30** Д/с "Погода, изменившая ход истории".

FOX life

9.00 Т/с **"ГОРОД ХИЩНИЦ 6"**. "Покори ту вершину". **9.20**, **7.45** Т/с **"ГОРОД ХИЩНИЦ 6"**. "Город двух историй". **9.40**, **8.10** Т/с **"ГОРОД ХИЩНИЦ 6"**. "Последний танец Мэри Джейн". **10.05** Т/с **"ТРЕТЬЯ ЖЕНА"**. **10.25**, **7.20** Т/с **"ДЖЕЙМИ ОЛИВЕР. ГОТОВИМ ЗА 30 МИНУТ"**. "Куриный пирог". **10.55** Т/с **"ДЖЕЙМИ ОЛИВЕР. ГОТОВИМ ЗА 30 МИНУТ"**. "Запеченная рыба". **11.15** Т/с **"ДЖЕЙМИ ОЛИВЕР. ГОТОВИМ ЗА 30 МИНУТ"**. "Запеканка из макарон". **11.40** Т/с **"ГОВОРЯЩАЯ С ПРИЗРАКАМИ"**. "Первый призрак Мелинды". **12.25** Т/с **"ГОВОРЯЩАЯ С ПРИЗРАКАМИ"**. "Dead Man`s Ridge". **13.10**, **5.45** "Кулинарный поединок с Д. Оливером 2". "Сиенна Миллер". **13.55**, **6.30** "Кулинарный поединок с Д. Оливером 2". "Аманда Холден". **14.40** Т/с **"КУХНЯ ДЖЕЙМИ ОЛИВЕРА - АВСТРАЛИЯ"**. **15.30** Т/с **"ГОВОРЯЩАЯ С ПРИЗРАКАМИ"**. "Ярость". **16.10** Т/с **"ГОВОРЯЩАЯ С ПРИЗРАКАМИ"**. "Исчезновение". **16.55** Т/с **"ГОВОРЯЩАЯ С ПРИЗРАКАМИ"**. "Свободное падение". **17.40** Т/с **"ТАЙНЫ И ЛОЖЬ"**. "Коп". **18.20** Т/с **"ПАРЕНЬ С РАБОТЫ"**. "Соседи с работы". **18.45** Т/с **"ПАРЕНЬ С РАБОТЫ"**. "День рождения с работы". **19.05** Т/с **"КАСЛ 5"**. "Напугана до смерти". **19.45** Т/с **"КАСЛ 5"**. "Скиталец". **20.30** Т/с **"КАСЛ 5"**. "Жизни других". **21.10** Т/с **"КАСЛ 5"**. "Снежный человек". **21.55** Т/с **"КАСЛ 5"**. "Тишина". **22.35** Т/с **"АНАТОМИЯ СТРАСТИ 9"**. "Ухожу, ухожу, ушел". **23.20** Т/с **"АНАТОМИЯ СТРАСТИ 9"**. "Помни то время". **0.00** Т/с **"АНАТОМИЯ СТРАСТИ 9"**. "Люби ближнего своего". **0.45** Т/с **"АНАТОМИЯ СТРАСТИ 9"**. "Я видела ее". **1.25** Т/с **"АНАТОМИЯ СТРАСТИ 9"**. "Прекрасная смерть". **2.10** Т/с **"АНАТОМИЯ СТРАСТИ 5"**. "Отважный новый мир". **2.50** Т/с **"АНАТОМИЯ СТРАСТИ 5"**. "Работа в команде". **3.35** Т/с **"АНАТОМИЯ СТРАСТИ 5"**. "Жизнь во время войны". **4.15** Т/с **"АНАТОМИЯ СТРАСТИ 5"**. "Вернуть к жизни". **5.00** Т/с **"АНАТОМИЯ СТРАСТИ 5"**. "Связующие узы". **8.35** Т/с **"ТРЕТЬЯ ЖЕНА"**. "Ледяной файл".

РУССКИЙ ИЛЛЮЗИОН

1.50 К. Крюков, А. Руденко в х/ф **"СПИРАЛЬ"**. **3.30**, **4.20**, **5.05**, **5.55** Х/ф **"ЗАКОН ОБРАТНОГО ВОЛШЕБСТВА"**. **6.45** Д. Дюжев, Е. Панова в х/ф **"СВОЙ-ЧУЖОЙ"**. **8.20** А. Морозов, А. Баргман в х/ф **"ПРИДЕЛ АНГЕЛА"**. **10.00** И. Пегова, П. Варшак в х/ф **"ПРОГУЛКА"**. **11.30** Ю. Цурило, М. Дементьев в х/ф **"ХРУСТАЛЕВ, МАШИНУ!"**. **14.05** С. Рядинский, А. Бабенко в х/ф **"АНДЕРСЕН. ЖИЗНЬ БЕЗ ЛЮБВИ"**. **16.30** Д. Харатьян, С. Жигунов в х/ф **"ВИВАТ, ГАРДЕМАРИНЫ!"** **18.50** С. Жигунов, Д. Харатьян в х/ф **"ГАРДЕМАРИНЫ 3"**. **20.40** Х/ф **"Я ВАС ДОЖДУСЬ"**. **21.50** А. Маклаков, В. Ракитин в х/ф **"ВСЕ ПО-ЧЕСТНОМУ"**. **23.35** А. Чадов, А. Дитковските в х/ф **"АЛЬПИНИСТ"**.

ЕВРОСПОРТ

1.00, **3.30**, **12.15 Теннис.** **2.00**, **21.55** Новости. Евроспорт 2. Новости. **2.05 Прыжки на лыжах с трамплина.** Кубок мира. Саппоро - HS 134. Квалификация. **2.35**, **2.40**, **3.10 Футбол.** **3.15 Авто и Мотоспорт.** **4.30**, **6.45 Фигурное катание.** Чемпионат Европы. Братислава - Произвольная программа. Женщины. **6.00 Прыжки на лыжах с трамплина.** Кубок мира. Саппоро - HS 134. Квалификация. **8.15**, **14.30 Теннис.** Гейм, сет и Матс. **8.45**, **10.45 Теннис.** Турнир Большого Шлема. Открытое первенство Австралии. **12.30**, **19.30**, **0.00 Теннис.** Турнир Большого Шлема. Открытое первенство Австралии - Финал. Женщины. **14.45 Теннис.** Турнир Большого Шлема. Открытое первенство Австралии - Мужские пары. Финал. **17.00**, **20.45 Прыжки на лыжах с трамплина.** Кубок мира. Саппоро - HS 134. **18.15 Лыжное двоеборье.** Кубок мира. Сифилд - HS 109. **18.45 Лыжное двоеборье.** Кубок мира. Сифилд. **22.00 Фигурное катание.** Чемпионат Европы. Братислава - Произвольный танец. **23.00 Зимние виды спорта.**

ЕВРОСПОРТ-2

1.00, **10.30 Прыжки на лыжах с трамплина.** Кубок мира. Саппоро - HS 134. Квалификация. **2.00**, **8.45 Фигурное катание.** Чемпионат Европы. Братислава - Произвольная программа. Женщины. **3.25**, **23.25** Новости. Евроспорт 2. Новости. **3.30**, **6.00**, **9.30 Лыжное двоеборье.** Кубок мира. Сифилд - HS 109. **4.00**, **6.30**, **10.00 Лыжное двоеборье.** Кубок мира. Сифилд. **4.30**, **7.00 Теннис.** Турнир Большого Шлема. Открытое первенство Австралии. **8.00 Фигурное катание.** Чемпионат Европы. Братислава - Короткая программа. Пары. **11.15 Прыжки на лыжах с трамплина.** Кубок мира. Саппоро - HS 134. **13.15 Горные лыжи.** Кубок мира. Марибор - Женщины. Слалом-Гигант. 1-я попытка. **14.00 Горные лыжи.** Кубок мира. Гармиш Партенкирхен - Скоростной спуск. Мужчины. **16.00**, **22.40 Горные лыжи.** Кубок мира. Марибор - Слалом-гигант. Женщины. 2-ая попытка. **17.00 Санный спорт.** Чемпионат Мира. Кёнигзее. **18.00 Фигурное катание.** Чемпионат Европы. Братислава - Спортивные пары. Произвольная программа. **19.00**, **0.45 Фигурное катание.** Чемпионат Европы. Братислава - Произвольный танец. **21.00 Сноуборд.** Кубок мира FIS. Москва - Параллельный слалом. **22.00 Санный спорт.** Чемпионат Мира. Кёнигзее - Женщины. 2-я попытка. **23.30** All sports. Тележурнал WATTS. **23.45 Фристайл.** Кубок мира FIS. Калгари - Могул.

ТВ-1000

7.30 Ф. Клюзе, О. Си в комедии **"1+1"**. **9.30**, **17.30** С. Баллок, В. Мортенсен в комедии **"28 ДНЕЙ"**. **11.20** Дж. Кьюсак, А. Пит в боевике **"2012"**. **14.00** С. Карелл, Э. Хэтуэй в боевике **"НАПРЯГИ ИЗВИЛИНЫ"**. **16.00** Дж. Гудмэн, Р. Моранис в комедии **"ФЛИНТСТОУНЫ"**. **19.20** Р. Холл, А. Рикман в драме **"ОБЕЩАНИЕ"**. **21.00** Э. Бреслин, У. Рэни в драме **"МОЙ АНГЕЛ-ХРАНИТЕЛЬ"**. **23.00** Л. Нисон, Д. Крюгер в триллере **"НЕИЗВЕСТНЫЙ"**. **1.00** Дж. Николсон, М. Фриман в х/ф **"ПОКА НЕ СЫГРАЛ В ЯЩИК"**. **2.50** Б. Туэйтс, Дж. Бриджес в х/ф **"ПОСВЯЩЕННЫЙ"**. **4.40** Дж. Эрнандез, Б. Боб Торнтон в боевике **"В ЛУЧАХ СЛАВЫ"**.

КИНО+

8.00 Х/ф **"ДОМ ИЗ ПЕСКА И ТУМАНА"**. **10.05** Х/ф **"ЗИМНЯЯ КОСТЬ"**. **11.45** Х/ф **"КОЛОМБИАНА"**. **13.30** Х/ф **"ХАННА. СОВЕРШЕННОЕ ОРУЖИЕ"**. **15.20** Х/ф **"СОЛДАТ ДЖЕЙН"**. **17.25** Х/ф **"НАЕМНЫЙ УБИЙЦА"**. **18.55** Х/ф **"ШАГ ВПЕРЕД 2: УЛИЦЫ"**. **20.30** Х/ф **"ШАГ ВПЕРЕД 3D"**. **22.15** Х/ф **"ШАГ ВПЕРЕД: ВСЕ ИЛИ НИЧЕГО"**. **0.05** Х/ф **"СДЕЛАЙ ШАГ: ЛОВИ МОМЕНТ"**. **1.55** Х/ф **"АБСОЛЮТНОЕ ЗЛО"**. **3.25** Х/ф **"7 ЯЩИКОВ"**. **5.10** Х/ф **"В ОДНУ СТОРОНУ"**. **7.05** Х/ф **"ВЛЮБЛЕННЫЙ СКОРПИОН"**.

XXI ВЕК

11.00, **19.00**, **3.00** Драма **"СОНЬКА - ЗОЛОТАЯ РУЧКА"**. **11.55**, **19.55**, **3.55** В. Аллен, К. Риччи в мелодраме **"КОЕ-ЧТО ЕЩЕ"**. **13.45**, **21.45**, **5.45** М.С. Холл, С. Шепард в триллере **"ХОЛОД В ИЮЛЕ"**. **15.35**, **23.35**, **7.35** Х/ф **"ОПОЧТАРЕНИЕ"**. **17.15**, **1.15**, **9.15** К. Кинер, К. Уокен в драме **"ПРОЩАЛЬНЫЙ КВАРТЕТ"**.

НАШЕ КИНО

9.45 О. Егорова, Е. Матвеев в х/ф **"ЛЮБИТЬ ПО-РУССКИ"**. **11.20** Г. Польских, Л. Удовиченко в х/ф **"ЛЮБИТЬ ПО-РУССКИ 2"**. **13.00** О. Егорова, Е. Матвеев в х/ф **"ЛЮБИТЬ ПО-РУССКИ 3: ГУБЕРНАТОР"**. **14.45** Л. Быков, Н. Яковченко в х/ф **"МАКСИМ ПЕРЕПЕЛИЦА"**. **16.20** А. Вертинская, В. Коренев в х/ф **"ЧЕЛОВЕК-АМФИБИЯ"**. **18.00** К. Райкин, Н. Гундарева в х/ф **"ТРУФФАЛЬДИНО ИЗ БЕРГАМО"**. **20.20** Е. Евстигнеев, В. Толоконников в х/ф **"СОБАЧЬЕ СЕРДЦЕ"**. **22.40** В. Машков, Е. Редникова в х/ф **"ВОР"**. **0.25** М. Ульянов, А. Синякина в х/ф **"ВОРОШИЛОВСКИЙ СТРЕЛОК"**. **2.10** Р. Литвинова, С. Коленда в х/ф **"УВЛЕЧЕНЬЯ"**. **4.05** Е. Сидихин, Д. Корзун в х/ф **"КАК БЫ НЕ ТАК"**. **5.55** М. Козаков, М. Суханов в х/ф **"24 ЧАСА"**. **7.25** Т. Макарова, В. Хохряков в х/ф **"МОЛОДАЯ ГВАРДИЯ"**.

ТВ-1000 Action

6.00 К. Иствуд, Т. Ли Джонс в х/ф **"КОСМИЧЕСКИЕ КОВБОИ"**. **8.10** Боевик **"ЛЕГЕНДЫ: ГРОБНИЦА ДРАКОНА"**. **10.00** А. Кьюб, Самуэль Л. Джексон в боевике **"ТРИ ИКСА 2: НОВЫЙ УРОВЕНЬ"**. **12.00** Т. Хэнкс, А. Зорор в триллере **"АНГЕЛЫ И ДЕМОНЫ"**. **14.15** Драма **"ФРАНЦУЗСКИЙ ТРАНЗИТ"**. **16.30** Дж. Дюамель, Р. Доусон в боевике **"КЛИН КЛИНОМ"**. **18.10** Дж. МакЭвой, М. Стронг в триллере **"ДОБРО ПОЖАЛОВАТЬ В КАПКАН"**. **20.00** А. Баттерфилд, Х. Форд в х/ф **"ИГРА ЭНДЕРА"**. **22.00** Дж. Смит, Дж. Чан в х/ф **"КАРАТЭ-ПАЦАН"**. **0.20** Э. Бана, Дж. Коннелли в х/ф **"ХАЛК"**. **2.40** М/ф "Девять". **4.00** Дж. Мур, К. Ковалевски в х/ф **"ЗАБЫТОЕ"**.

ЕВРОКИНО

7.35 Х/ф **"ЗАПРЕДЕЛЬЕ"**. **9.30** Х/ф **"БЕЗ ИСТЕРИКИ!"**. **11.05** Х/ф **"ШУТКИ В СТОРОНУ"**. **12.40** Х/ф **"ЗА СИГАРЕТАМИ"**. **14.35** Х/ф **"ТЫСЯЧА И ОДНА НОЧЬ"**. **17.50** Х/ф **"БОЛЬШИЕ НАДЕЖДЫ"**. **20.00** Х/ф **"ПИСЬМА К ДЖУЛЬЕТТЕ"**. **21.40** Х/ф **"МАЛЬЧИШНИК ПО-ИРЛАНДСКИ"**. **23.15** Х/ф **"ТАЙМЛЕСС. РУБИНОВАЯ КНИГА"**. **1.15** Х/ф **"Я, ТЫ И ВСЕ КОГО МЫ ЗНАЕМ"**. **2.40** Х/ф **"ЗАЛОЖНИЦА 2"**. **4.10** Х/ф **"ЖИЗНЬ ПРЕКРАСНА"**. **6.05** Х/ф **"Я ЗАКОПАЮ ТЕБЯ"**.

РУССКОЕ КИНО TV1000

7.20 О. Борисов, К. Ершов в комедии **"ЗА ДВУМЯ ЗАЙЦАМИ"**. **8.50** М. Тарабукин, К. Рубцов в драме **"ПАРШИВЫЕ ОВЦЫ"**. **11.05** Л. Шахворостова, В. Симонов в детективе **"ПРЕЗУМПЦИЯ ВИНЫ"**. **13.00** О. Погодина, А. Чернышов в комедии **"МУЖЧИНА В МОЕЙ ГОЛОВЕ"**. **15.10** И. Муравьева, В. Меньшов в комедии **"ГОД ТЕЛЕНКА"**. **16.40** Драма **"БЕСЫ"**. **17.50** Д. Козловский, Е. Боярская в комедии **"ПЯТЬ НЕВЕСТ"**. **19.45** Драма **"СНАЙПЕР: ПОСЛЕДНИЙ ВЫСТРЕЛ"**. **21.20** Е. Талашманов, А. Тютрюмов в комедии **"БЕССЛАВНЫЕ ПРИДУРКИ"**. **23.10** А. Балуев, В. Машков в боевике **"КАНДАГАР"**. **1.05** О. Акиньшина, В. Зеленский в мелодраме **"8 ПЕРВЫХ СВИДАНИЙ"**. **2.35** Комедия **"8 НОВЫХ СВИДАНИЙ"**. **4.00** М. Смольникова, О. Ткачев в драме **"ДОЧЬ"**. **5.50** Е. Гусева, Л. Удовиченко в мелодраме **"ПРОГУЛКА ПО ПАРИЖУ"**.

СПУТНИКОВЫЕ ТЕЛЕКАНАЛЫ

ВОСКРЕСЕНЬЕ 31 ЯНВАРЯ

ПЕРВЫЙ КАНАЛ ВСЕМИРНАЯ СЕТЬ СНГ

ПО ТЕХНИЧЕСКИМ ПРИЧИНАМ ПРОГРАММА НЕ БЫЛА ПЕРЕСЛАНА.

ПЕРВЫЙ КАНАЛ ВСЕМИРНАЯ СЕТЬ

7.00, **11.00**, **13.00** Новости. **7.10** "Ванга. Мир видимый и невидимый". **8.05** А. Шенгелая, И. Озеров в х/ф **"ГРАНАТОВЫЙ БРАСЛЕТ"**. **9.35** "Армейский магазин". **10.00** "Здоровье". **11.10** "Непутевые заметки". **11.30** "Пока все дома". **12.15** "Фазенда". **12.45** "Смешарики. ПИН-код". **13.10** "Гости по воскресеньям". **14.00** "Барахолка". **14.45** "Вера Глаголева. "Меня обижать не советую". **15.40** "Про доброе старое кино". **16.35** "Точь-в-точь". **19.20** "Без страховки". **22.00** Воскресное "Время". **23.30** Т/с **"КЛИМ"**. **1.20** Иосиф Кобзон, Тамара Гвердцители, Лев Лещенко в юбилейном концерте оркестра "Фонограф". **2.50** Л. Ахеджакова, Е. Щелокова в х/ф **"ВОСЬМОЕ ЧУДО СВЕТА"**. **4.15** В. Басов, Н. Воробьева в комедии **"КАРУСЕЛЬ"**. **5.40** "Поле чудес".

INTER+

9.05, **17.35** Т/с **"ИНСПЕКТОР ЛОСЕВ"**. **10.15**, **2.30** Д/ф "С любовью. Юрий Никулин". **11.00** Школа доктора Комаровского 5. **11.40** В поисках приключений (Тайвань-3, Южная Корея-1). **13.05** Орел и решка. Шоппинг (Майами). **13.50** Готовим вместе. **14.35** М. Машкова, В. Жеребцов в х/ф **"СЕДЬМОЙ ЛЕПЕСТОК"**. **16.15** О. Васильева, К. Костишин в х/ф **"ЖИЗНЬ НА ДВОИХ"**. **20.55** В. Алентова, В. Меньшов в х/ф **"ВРЕМЯ ДЛЯ РАЗМЫШЛЕНИЙ"**. **22.00**, **5.00** Подробности недели. **23.30**, **6.20** 10 минут с Премьер-министром. **23.40**, **7.20** А. Бабенко, А. Балуев в х/ф **"ИНДИ"**. **1.15** Х/ф **"ВИЛЛА РАЗДОРА, ИЛИ ТАНЕЦ СОЛНЕЧНОГО ЗАТМЕНИЯ"**. **3.10** С. Жигунов, Е. Сафонова в х/ф **"ПРИНЦЕССА НА БОБАХ"**. **6.30** Орел и решка. Юбилейный сезон. Лучшее.

КИНОКЛУБ

9.45 Х/ф **"ПОСЛЕ ПРОЧТЕНИЯ СЖЕЧЬ"**. **11.20** Х/ф **"ДЕВУШКА МОЕГО ЛУЧШЕГО ДРУГА"**. **13.00, 4.35** Х/ф **"ВЛЮБИТЬСЯ В НЕВЕСТУ БРАТА"**. **14.35** Х/ф **"ТАЙНОЕ ВЛЕЧЕНИЕ"**. **16.25** Х/ф **"МЕЖДУ"**. **17.55** Х/ф **"ПРОВИНЦИАЛКА"**. **19.35** Х/ф **"ГАМБИТ"**. **21.05** Х/ф **"ВПУСТИ МЕНЯ. САГА"**. **23.00** Х/ф **"НИМФОМАНКА: ЧАСТЬ 1"**. **0.55** Х/ф **"НИМФОМАНКА: ЧАСТЬ 2"**. **2.55** Х/ф **"ГОЛГОФА"**. **6.25** Х/ф **"ЧЕЛОВЕК, КОТОРЫЙ СМЕЕТСЯ"**.

ТНТ

8.00 "ТНТ.Mix". **8.35** М/с "Губка Боб Квадратные штаны". "Водяной марафон. Добрый глаз планктона". **9.00** М/с "Губка Боб Квадратные штаны". "Прилипалы на лице. Нянька Пат". **9.30** М/с "Губка Боб Квадратные штаны". "Домашний сторож Сэнди. Джазовый гений Бикин Боттом". **10.00**, **10.30** Т/с **"ДЕФФЧОНКИ"**. **11.00** "Дом 2. Lite". **12.00** "Перезагрузка". **13.00**, **13.30** Т/с **"ИНТЕРНЫ"**. **14.00** М. Фриман, Р. Армитедж в х/ф **"ХОББИТ: ПУСТОШЬ СМАУГА"**. **17.00** Э. Вуд, Й. МакКеллен в х/ф **"ВЛАСТЕЛИН КОЛЕЦ: БРАТСТВО КОЛЬЦА"**. **20.30** "Комеди Клаб. Лучшее". **21.00** "Где логика?" **22.00** "Однажды в России". **23.00** "Stand up". **0.00** "Дом 2. Город любви". **1.00** "Дом 2. После заката". **2.00** Драма **"КОКОКО"**. **3.40** М/ф "Том и Джерри: Робин Гуд и мышь-весельчак". **4.50** Т/с **"СУПЕРВЕСЕЛЫЙ ВЕЧЕР"**. "Враждебный макияж". **5.20** Т/с **"ЛЮДИ БУДУЩЕГО"**. "Цитадель". **6.10** Т/с **"ЗАЛОЖНИКИ"**. "Свободные концы". **7.00** Т/с **"НИЖНИЙ ЭТАЖ"**. "Женщина сверху". **7.25** Т/с **"ЖЕНСКАЯ ЛИГА"**.

MEZZO

3.10 Игмар Томас и группа "The Cypher"/Фестиваль "Winter Jazz Fest". **4.00** Кид Ори и его оркестр/Архивы джаза. **4.30** Мелани Де Биасио/Джазовый фестиваль в Монреале. **5.30** Новый Орлеан: от уличного джаза до "грязного" рэпа. **6.25** Паоло Фрезу/Омар Соса/Трилок Гурту. Джазовый фестиваль в Марсьяке. **7.20**, **9.00**, **14.45**, **18.01**, **23.00** ИнтерМеццо. **11.30** Бах. Марта Аргерич и Друзья. Зал Плейель (2). **13.10** Несчастная дочь. **15.10** Анушка Шанкар/Фестиваль "Фурвьерские ночи". **16.20** Крис Дэвис/Фестиваль "Winter Jazz Fest" (Нью-Йорк). **17.15** Мэтью Стивенс/Фестиваль "Winter Jazz Fest". **18.15** "Нюрнбергские мейстерзингеры" (Вагнер). Глайндборн. **23.30** Малер: Парижский филармонический оркестр под управлением Густаво Дудамеля. **1.15** Бетховен и Вагнер. Дирижер: Густаво Дудамель. Парижская филармония. **2.45** Трио Авишая Коэна/Фестиваль "Джаз под яблонями".

НТВ

6.00, **0.50** Т/с **"ШЕРИФ"**. **8.00** Центральное телевидение с В. Такменевым. **9.00**, **11.00**, **14.00**, **17.00** Сегодня. **9.15** Русское лото плюс. **9.50** Их нравы. **10.25** Едим дома. **11.20** Первая передача. **12.00** Чудо техники. **12.55** Дачный ответ. **14.20** НашПотребНадзор. **15.20** Поедем, поедим! **16.10** Своя игра. **17.20** Т/с **"УЧАСТКОВЫЙ"**. **19.00** "Следствие вели..." **20.00** Акценты недели. **21.00** Т. Кеббелл, Б. Кокс в детективе **"ВЕТЕРАН"**. **2.50** ГРУ: тайны военной разведки. **3.40** Дикий мир. **4.10** Т/с **"СОЛО ДЛЯ ПИСТОЛЕТА С ОРКЕСТРОМ"**.

КУЛЬТУРА

7.30 "Евроньюс". **11.00** "Обыкновенный концерт с Эдуардом Эфировым". **11.35** М. Зимин, А. Николаев в х/ф **"ДЫМ ОТЕЧЕСТВА"**. **13.00** Д/ф "Неразрешимые противоречия Марио Ланца". **13.55** Россия, любовь моя! "Сибирские умельцы". **14.20** "Кто там..." **14.50** Д/ф "Крылатая полярная звезда". **15.45** "Что делать?" **16.30** Д/ф "Его звали Стриж". **17.10** Х/ф **"ПОСЛЕДНИЙ ПЫЛКИЙ ВЛЮБЛЕННЫЙ"**. **19.30**, **2.55** Искатели. "Сокровища Радзивиллов". **20.15** "Начало прекрасной эпохи". Х/ф: "Сын", "Аккаттоне". **23.50** Д. Бриджуотер, Я. Андерсон, Б. Лагрен и Симфонический оркестр венского радио в концерте из Вены "Дух Моцарта". Дирижер А. Борейко. **1.35** Х/ф **"КО МНЕ, МУХТАР!"** **3.40** Д/ф "Авиньон. Место папской ссылки".

FOX

9.00, **4.40** Т/с **"РЕВОЛЮЦИЯ"**. "Лодка любви". **9.40**, **5.20** Т/с **"РЕВОЛЮЦИЯ"**. "Самый долгий день". **10.20** Т/с **"МЫСЛИТЬ КАК ПРЕСТУПНИК"**. "Алхимия". **11.00** Т/с **"КАК СКАЗАЛ ДЖИМ"**. "Получи свой каприз". **11.25** Т/с **"КАК СКАЗАЛ ДЖИМ"**. "Сварливый парень". **11.45** Т/с **"КАК СКАЗАЛ ДЖИМ"**. "Любезный Джим". **12.05** Т/с **"КАК СКАЗАЛ ДЖИМ"**. "Папочкин любимец". **12.25** Т/с **"АГЕНТЫ Щ.И.Т. 2"**. "Тяжела голова, что носит корону". **13.10** Т/с **"АГЕНТЫ Щ.И.Т. 2"**. "Как завести друзей и научиться влиять на людей". **13.50** Т/с **"АГЕНТЫ Щ.И.Т. 2"**. "Лицом к лицу с врагом". **14.35** Т/с **"АГЕНТЫ Щ.И.Т. 2"**. "Овечка в волчьем логове". **15.15** Т/с **"АГЕНТЫ Щ.И.Т. 2"**. "Дом с трещиной". **15.55** Т/с **"ДВА С ПОЛОВИНОЙ ЧЕЛОВЕКА 10"**. "Очень крутая собака". **16.15** Т/с **"ДВА С ПОЛОВИНОЙ ЧЕЛОВЕКА 10"**. "Четыре мяча, две биты и одна перчатка". **16.45** Т/с **"ДВА С ПОЛОВИНОЙ ЧЕЛОВЕКА 10"**. "Ты знаешь, зачем нужны леденцы". **17.15** Т/с **"ДВА С ПОЛОВИНОЙ ЧЕЛОВЕКА 10"**. "В Амстердаме это называется не так". **17.35** Т/с **"ДВА С ПОЛОВИНОЙ ЧЕЛОВЕКА 10"**. "Хорьки, в атаку!". **18.00** Т/с **"АГЕНТЫ Щ.И.Т. 2"**. "Грязные полдюжины". **18.40** Т/с **"АГЕНТЫ Щ.И.Т. 2"**. "Шрамы". **19.25** Т/с **"МОРСКАЯ ПОЛИЦИЯ: СПЕЦОТДЕЛ"**. "Возгорание". **20.10** Т/с **"МОРСКАЯ ПОЛИЦИЯ: СПЕЦОТДЕЛ"**. "Плоть и кровь". **20.55** Т/с **"МОРСКАЯ ПОЛИЦИЯ: СПЕЦОТДЕЛ"**. "Сложный перелет". **21.35** Т/с **"МЫСЛИТЬ КАК ПРЕСТУПНИК"**. "Заплати вперед". **22.15** Т/с **"МЫСЛИТЬ КАК ПРЕСТУПНИК"**. "Любимчик няни". **23.00** Т/с **"ГОТЭМ 2"**. **23.45** Т/с **"ХОДЯЧИЕ МЕРТВЕЦЫ 6"**. "Сейчас". **0.25** Т/с **"ХОДЯЧИЕ МЕРТВЕЦЫ 6"**. "Всегда в ответе". **1.10** Т/с **"МЫСЛИТЬ КАК ПРЕСТУПНИК"**. "Сломанные". **1.50** Т/с **"МЫСЛИТЬ КАК ПРЕСТУПНИК"**. "Точная копия". **2.30** Т/с **"В ПОЛЕ ЗРЕНИЯ 2"**. "Режим Бога". **3.15** Т/с **"РЕВОЛЮЦИЯ"**. "Ночь, когда в Джорджии наступила тьма". **3.55** Т/с **"РЕВОЛЮЦИЯ"**. "Дом". **6.05** Т/с **"РЕВОЛЮЦИЯ"**. "Ключ к разгадке". **6.45** Т/с **"МЫСЛИТЬ КАК ПРЕСТУПНИК"**. "Все, что осталось". **7.30** Т/с **"КЛИНИКА"**. "Мои мудрые слова". **7.50** Т/с **"КЛИНИКА"**. "Их история". **8.10** Т/с **"КЛИНИКА"**. "Моя война за территорию". **8.30** Т/с **"КЛИНИКА"**. "Мой холодный душ".

CBS drama

3.25, **4.15**, **5.00** Т/с **"ФИЛАДЕЛЬФИЯ"**. **5.50**, **6.20**, **0.00** Т/с **"ЕДИНСТВЕННЫЙ ПУТЬ - ЭТО ЭССЕКС 4"**. **6.50**, **1.00** Т/с **"ВОЗВРАЩЕНИЕ В ЭДЕМ"**. **7.40** Т/с **"ЕДИНСТВЕННЫЙ ПУТЬ - ЭТО ЭССЕКС 3"**. **8.10** Т/с **"ПЯТНИЦА 13"**. **9.00** Т/с **"ПРАВОСУДИЕ БЕРКА 2"**. **9.50**, **10.40**, **11.30**, **12.20**, **13.10** Т/с **"ЗАПАДНЫЙ ВАЙКИКИ"**. **14.05** Т/с **"АКЦИЯ СМЕРТИ"**. **15.40**, **16.05**, **16.30**, **16.55**, **17.20**, **17.45**, **18.10**, **18.35**, **19.00**, **19.25** Т/с **"ЧИРС 2"**. **19.50**, **20.40**, **21.30**, **22.20**, **23.10** Т/с **"ГОЛУБАЯ КРОВЬ 3"**. **0.30** Т/с **"ЕДИНСТВЕННЫЙ ПУТЬ - ЭТО ЭССЕКС 5"**. **1.45**, **2.35** Т/с **"ВОЙНА МИРОВ"**.

RTVi

7.00, **20.00** "Открытый урок с Дмитрием Быковым. Русская литература". "Чехов и Горький против Толстого". **8.00**, **14.00** "Израиль за неделю". **9.00** М/ф. **10.20** Н. Бурляев, М. Лиепа в х/ф **"ЮНОСТЬ БЕМБИ"**. **11.30**, **2.00** "Американский ликбез". "Женщины в Белом доме". **12.00**, **3.00** В. Володин, Г. Степанова в х/ф **"ДРАГОЦЕННЫЙ ПОДАРОК"**. **15.00**, **23.00** Х/ф **"СЫНОК"**. **17.00** А. Калягин, В. Медведев в х/ф **"ПОСЛЕДНЯЯ ДОРОГА"**. **19.00**, **1.00** "Тайм-код" с В. Ленским. **21.00** "Сейчас в мире". **21.15** "Особое мнение". **22.00** "В Нью-Йорке с В. Топаллером". **2.30** Д/с "Тайны московского Кремля". **5.00** К. Хохлов, И. Новосельцев в х/ф **"ВЕЛИКИЙ УТЕШИТЕЛЬ"**.

СТС

7.00 М/ф "В лесной чаще". **7.25** М/с "Человек-паук". **7.50** Анимац. фильм **"ИНДЮКИ: НАЗАД В БУДУЩЕЕ"**. **9.30** М/с "Смешарики". **10.15** М/с "Три кота". **10.30** Руссо туристо. **11.00** Успеть за 24 часа. **12.00** Два голоса. **13.30** С. Болгер, Ф. Хаймор в х/ф **"ХРОНИКИ СПАЙДЕРВИКА"**. **15.15** Анимац. фильм **"ПРИКЛЮЧЕНИЯ ТИНТИНА. ТАЙНА ЕДИНОРОГА"**. **17.00** Уральские пельмени. Спортивное. **17.30** Т. Хэнкс, А. Зорор в триллере **"АНГЕЛЫ И ДЕМОНЫ"**. **20.10** Н. Кейдж, Х. Кайтел в боевике **"СОКРОВИЩЕ НАЦИИ"**. **22.35** Н. Кейдж, Х. Кайтел в боевике **"СОКРОВИЩЕ НАЦИИ. КНИГА ТАЙН"**. **0.55** Т/с **"ВЫЖИТЬ ПОСЛЕ"**. **3.55** Триллер **"ФИЛОСОФЫ"**. **5.55** М/ф "Ну, погоди!" **6.45** Музыка на СТС.

REN TV

6.00 Х/ф **"ПОЛИЦЕЙСКАЯ АКАДЕМИЯ 2: ИХ ПЕРВОЕ ЗАДАНИЕ"**. **6.30** Х/ф **"ПОЛИЦЕЙСКАЯ АКАДЕМИЯ 3: ПОВТОРНОЕ ОБУЧЕНИЕ"**. **8.00** Х/ф **"ПОЛИЦЕЙСКАЯ АКАДЕМИЯ 4: ГРАЖДАНСКИЙ ПАТРУЛЬ"**. **9.45** Т/с **"МОРСКИЕ ДЬЯВОЛЫ 2"**. **0.00** "Добров в эфире". **1.00** "Военная тайна с Игорем Прокопенко". **5.00** "Территория заблуждений с Игорем Прокопенко".

Телеканал Индия

1.00 Х/ф **"РАЗВЕДЧИКИ"**. **4.00** Триллер **"ВЕЗДЕСУЩИЙ"**. **7.00** Х/ф **"ПРАВИТЕЛИ"**. **10.00** "Секреты индийской кухни". **10.30** "Путешествие по Индии: Орисса". **11.00** Драма **"КОРОЛЕВСКИЙ СТРАЖ"**. **13.10** Х/ф **"ЖЕНИХ ДЛЯ МАФИИ"**. **16.10** Х/ф **"СПАСИТЕЛЬ ИЗ АГРЫ"**. **19.00** Х/ф **"ДВОЙНОЕ ИСКУШЕНИЕ"**. **22.00** Х/ф **"БЕСПОКОЙНЫЕ СЕРДЦА"**. **0.40** "Биография кумиров: Ранбир Капур".

АСМ

4.50 Х/ф **"СРЕДИ ДРУЗЕЙ"**. **6.15** Х/ф **"ПОСЛЕДНИЙ ИЗ ЛУЧШИХ"**. **6.45** Х/ф **"ОГРОМНЫЕ ШАРОВЫЕ МОЛНИИ"**. **8.00** Х/ф **"ПРОКАЗНИК ИЗ ПСИХУШКИ"**. **8.30**, **11.05** Х/ф **"ДЕЛО ФИРМЫ"**. **9.35** Х/ф **"ПЛЕННИЦА"**. **12.40** Х/ф **"ОСАДА БАЗЫ ГЛОРИЯ"**. **14.20** Х/ф **"РУСАЛКИ"**. **16.10** Х/ф **"ОЧЕНЬ СТРАШНОЕ КИНО"**. **17.35** Х/ф **"ПОДРЫВНИКИ"**. **19.35**, **2.05** Х/ф **"ВО ВСЕ ТЯЖКИЕ 2"**. **20.25** Х/ф **"ТУСОВЩИКИ"**. **22.00** Х/ф **"НЕ БУДИТЕ СПЯЩУЮ СОБАКУ"**. **23.30** Х/ф **"СОМНЕНИЕ"**. **1.15** Х/ф **"В ПУСТЫНЕ СМЕРТИ"**. **2.55** Х/ф **"ДИКАЯ ОРХИДЕЯ 2: ДВА ОТТЕНКА ГРУСТИ"**. **4.40** Х/ф **"КТО ОСТАНОВИТ ДОЖДЬ?"**

ДОМАШНИЙ

7.30, **6.35** Джейми: обед за 15 минут. **8.30** Д. Рана, Р. Капур в мелодраме **"ГАНГ, ТВОИ ВОДЫ ЗАМУТИЛИСЬ"**. **11.55** Мелодрама **"ЛЮБА. ЛЮБОВЬ"**. **15.30** Комедия **"КОНЬКИ ДЛЯ ЧЕМПИОНКИ"**. **19.00**, **23.40**, **3.15** Д/с "Звездные истории". **20.00** Мелодрама **"СЧАСТЬЕ ЕСТЬ"**. **0.40** Сезоны любви. **1.30** М. Порошина, Д. Орлов в мелодраме **"МОЯ МАМА - СНЕГУРОЧКА"**. **6.10** Домашняя кухня. **7.25** Матриархат.

МНОГО TV

1.20, **2.15**, **3.10**, **4.05**, **21.55**, **22.50**, **23.40**, **0.35** Т/с **"ПОСЛЕДНЯЯ ВСТРЕЧА"**. **5.00** "Хроники русского сериала". "Моя прекрасная няня". **5.30** "Хроники русского сериала". "Мелочи жизни". **6.05** "Хроники русского сериала". "Счастливы вместе". **6.40** "Крупным планом: Николай Добрынин". **7.00**, **7.50**, **8.40**, **9.25**, **10.15** Т/с **"ПРАВОСУДИЕ АГАТЫ"**. **11.05**, **12.00**, **12.50**, **13.45**, **14.40** Т/с **"ЕРМОЛОВЫ"**. **15.30**, **16.25**, **17.20**, **18.15**, **19.10**, **20.05**, **21.00** Т/с **"АПОСТОЛ"**.

РТР ПЛАНЕТА

7.05 И. Коляда, С. Жбанков в х/ф **"УКРАДИ МЕНЯ"**. **10.15** "Сам себе режиссер". **10.55** "Смехопанорама". **11.20** Местное время. Вести - Москва. Неделя в городе. **12.00**, **15.00** Вести. **12.15** Россия - любовь моя! "Мелодии и ритмы кумыков". **12.45** "Утренняя почта". **13.15** М/ф. **13.30**, **5.10** Г. Вицин, И. Кмит в комедии **"ОНА ВАС ЛЮБИТ?"** **15.45** "Пешком..." Москва скульптурная. **16.15** "Больше, чем любовь". **17.00** "Абсолютный слух". **17.45** А. Васильева, И. Добронравов в х/ф **"ЛАБИРИНТЫ СУДЬБЫ"**. **21.00** Вести Недели. **23.00** "Воскресный вечер с Владимиром Соловьевым". **1.20** Е. Панова, И. Шакунов в х/ф **"МАМА НАПРОКАТ"**. **2.50** Т/с **"ПО ГОРЯЧИМ СЛЕДАМ"**. **4.25** "Смеяться разрешается".

КОМЕДИЯ

1.40, **19.00** Комедия **"БОЛЬШОЙ ДЖИМ"**. **3.20**, **20.40** Комедия **"СЕГОДНЯ НОЧЬЮ Я СПЛЮ С ТОБОЙ"**. **4.45**, **16.40**, **18.35**, **22.05** "Между нами". **5.00**, **22.20** Комедия **"ОТ 180 И ВЫШЕ"**. **6.40**, **0.00** Комедия **"УЖАСНЫЙ ГЕНРИ"**. **8.20** Комедия **"МУЖЧИНА С ГАРАНТИЕЙ"**. **9.55** Комедия **"СПЕЦАГЕНТЫ НА ОТДЫХЕ"**. **11.40** Комедия **"ЛОВУШКА ДЛЯ НЕВЕСТЫ"**. **13.20** Комедия **"ДАЮ ГОД"**. **15.00** Комедия **"ДВА С ПОЛОВИНОЙ ЖУЛИКА"**. **17.00** Комедия **"ЗАКОНЫ ПРИВЛЕКАТЕЛЬНОСТИ"**.

ИЛЛЮЗИОН+

2.45 Х/ф **"Я КИБОРГ, НО ЭТО НОРМАЛЬНО"**. **4.35** Х/ф **"ИЛЛЮЗИЯ ИГРЫ"**. **5.50** Х/ф **"БЫТЬ ФЛИННОМ"**. **7.35** Х/ф **"В ПОСЛЕДНИЙ РАЗ!"**. **9.10** Х/ф **"В ПУТИ!"**. **10.45** Х/ф **"ДЖЕЙ И МОЛЧАЛИВЫЙ БОБ НАНОСЯТ ОТВЕТНЫЙ УДАР"**. **12.30** Х/ф **"ДОКАЗАТЕЛЬСТВО"**. **14.05** Х/ф **"БОЕЦ"**. **16.00** Интерактивная викторина. **17.40** Х/ф **"КОД ДОСТУПА "СОФИЯ"**. **19.10** Роль, изменившая жизнь. **19.30** Х/ф **"ЯРДЫ"**. **21.30** Х/ф **"НОВЫЙ ПАРЕНЬ МОЕЙ МАМЫ"**. **23.05** Х/ф **"СМЕРТЬ СУПЕРМЕНА"**.

ФЕНИКС ПЛЮС КИНО

9.00, **17.00**, **1.00** Т/с **"ПОСЛЕДНЯЯ ВСТРЕЧА"**. **10.00**, **11.00**, **18.00**, **19.00**, **2.00**, **3.00** Т/с **"ВСЕГДА ГОВОРИ ВСЕГДА 3"**. **12.00**, **13.00**, **20.00**, **21.00**, **4.00**, **5.00** Т/с **"КАТИНА ЛЮБОВЬ 2"**. **14.00**, **22.00**, **6.00** Т/с **"АГЕНТСТВО НЛС 2"**. **15.00**, **23.00**, **7.00** Т/с **"УЛЫБКА ПЕРЕСМЕШНИКА"**. **16.00**, **0.00**, **8.00** Т/с **"АДМИРАЛ"**.

Discovery Channel

7.00 Охотники за оружием: Штурмовая винтовка нацистов. **7.50**, **3.50** На краю Аляски: Начало. **8.45**, **3.00** Голые и напуганные: Страшись неизвестного. **9.40**, **18.00**, **6.13** Сражение с океаном. **10.35** Выжить вместе: Выжить в Боливии. **11.30**, **20.00** Золотая лихорадка: Берингово море: Квест. **12.25**, **19.00** Золотая лихорадка: Крупные проблемы. **13.20**, **21.00** Загадки планеты Земля: Потерянный золотой город. **14.15**, **22.00** Космос наизнанку: Кометы. **15.10**, **23.00** Как устроена Вселенная: Чудовищная черная дыра. **16.05**, **17.00**, **4.38**, **5.25** Сражение с океаном. **0.00** Аляска: последний рубеж: Поединок с медведем. **1.00** Быстрые и громкие. **2.00** Охотники за старьем.

HISTORY

9.00, **5.00** Д/с "Команда времени". **9.50**, **15.00** Д/ф "Неразгаданные тайны великой китайской стены". **10.40** Д/ф "Тайны коптских мумий". **11.35** Д/с "Викинги". **12.25**, **0.00**, **4.10** Д/с "Затерянный мир Александра Великого". **13.15**, **23.00** Д/с "Великое железнодорожное путешествие по Европе". **14.10**, **21.10** Д/с "Запретная история". **15.50**, **22.05** Д/ф "Сокровища нефритовой империи". **16.40**, **6.35** Д/с "Погода, изменившая ход истории". **17.05** Д/с "Письма королевы Виктории". **18.10** Д/с "Как болезни монархов изменили историю". **19.15**, **8.00** Д/ф "Скрытые угрозы викторианской эпохи 2". **20.20** Д/с "Мастера шпионажа". **0.50** Д/с "Нераскрытые тайны второй мировой войны". **1.45**, **5.50** Д/с "Музейные тайны". **2.30** Д/ф "Гитлер глазами Евы Браун". **3.25** Д/с "Святая инквизиция". **7.00** Д/ф "Происхождение современных монархий Европы".

FOX life

9.00 Т/с **"МЕЛИССА И ДЖОУИ 4"**. "Нежданный". **9.25** Т/с **"МЕЛИССА И ДЖОУИ 4"**. "Ты тот, единственный". **9.45** Т/с **"МЕЛИССА И ДЖОУИ 4"**. "Наверно, я очарован". **10.05** Т/с **"МЕЛИССА И ДЖОУИ 4"**. "Наконец". **10.25** Т/с **"ДЖЕЙМИ ОЛИВЕР. ГОТОВИМ ЗА 30 МИНУТ"**. "Запеканка из макарон". **10.50**, **7.20** Т/с **"ДЖЕЙМИ ОЛИВЕР. ГОТОВИМ ЗА 30 МИНУТ"**. "Сэндвич на фокачче". **11.15** Т/с **"ДЖЕЙМИ ОЛИВЕР. ГОТОВИМ ЗА 30 МИНУТ"**. "Ребрышки по-марокканcки". **11.40** Т/с **"ГОВОРЯЩАЯ С ПРИЗРАКАМИ"**. "Злой дух". **12.25** Т/с **"ГОВОРЯЩАЯ С ПРИЗРАКАМИ"**. "Мисс удача". **13.05**, **6.25** "Кулинарный поединок с Д. Оливером 2". "Кристи Олсоп". **13.55**, **7.45** "Кулинарный поединок с Д. Оливером 2". "Крис Мойлс". **14.45** Т/с **"КУХНЯ ДЖЕЙМИ ОЛИВЕРА - АВСТРАЛИЯ"**. **15.30** Т/с **"ГОВОРЯЩАЯ С ПРИЗРАКАМИ"**. "Тот". **16.15** Т/с **"ГОВОРЯЩАЯ С ПРИЗРАКАМИ 2"**. "Любовь никогда не умрет". **16.55** Т/с **"ГОВОРЯЩАЯ С ПРИЗРАКАМИ 2"**. "Любовь еще не умерла". **17.40** Т/с **"ОДНАЖДЫ В СКАЗКЕ 5"**. "Медвежий король". **18.25** Т/с **"ДЕДУШКА ПОНЕВОЛЕ"**. "Два папы Эди". **18.45** Т/с **"ДЕДУШКА ПОНЕВОЛЕ"**. "Моя Амаль". **19.05** Т/с **"ТАЙНЫ ЛАУРЫ 2"**. "Тайна запертого ящика". **19.45** Т/с **"СЛЕДСТВИЕ ПО ТЕЛУ 2"**. "Возлюби ближнего своего". **20.30** Т/с **"СЛЕДСТВИЕ ПО ТЕЛУ 2"**. "Охотничья вечеринка". **21.15** Т/с **"СЛЕДСТВИЕ ПО ТЕЛУ 2"**. "Лазарь". **21.55** Т/с **"ТАЙНЫ ЛАУРЫ"**. "Тайна замороженного гурмана". **22.40** Т/с **"ТАЙНЫ ЛАУРЫ"**. "Тайна рокового огня". **23.20** Т/с **"ТАЙНЫ ЛАУРЫ"**. "Тайна предполагаемого дилера". **0.05** Т/с **"ТАЙНЫ ЛАУРЫ"**. "Тайна звездного боксера". **0.45** Т/с **"ТАЙНЫ ЛАУРЫ"**. "Тайна соблазнительной горничной". **1.25** Т/с **"СЛЕДСТВИЕ ПО ТЕЛУ 2"**. "Любовь зла". **2.10** Т/с **"СЛЕДСТВИЕ ПО ТЕЛУ 2"**. "Грубая анатомия". **2.55** Т/с **"АНАТОМИЯ СТРАСТИ 5"**. "В полуночный час". **3.35** Т/с **"АНАТОМИЯ СТРАСТИ 5"**. "Все обо мне". **4.20** Т/с **"АНАТОМИЯ СТРАСТИ 5"**. "Будь со мной". **5.00** Т/с **"АНАТОМИЯ СТРАСТИ 5"**. "Сочувствие дьяволу". **5.45** Т/с **"АНАТОМИЯ СТРАСТИ 5"**. "Лестница в небо". **8.35** Т/с **"МЕЛИССА И ДЖОУИ 5"**. "Ведьма приходит первой".

РУССКИЙ ИЛЛЮЗИОН

1.10, **2.00**, **2.50**, **3.35** Х/ф **"ЗАКОН ОБРАТНОГО ВОЛШЕБСТВА"**. **4.30** И. Селезнева в х/ф **"ИГРА ВООБРАЖЕНИЯ"**. **5.45** А. Морозов, А. Баргман в х/ф **"ПРИДЕЛ АНГЕЛА"**. **7.20** И. Пегова, П. Варшак в х/ф **"ПРОГУЛКА"**. **8.55** С. Рядинский, А. Бабенко в х/ф **"АНДЕРСЕН. ЖИЗНЬ БЕЗ ЛЮБВИ"**. **11.20** Н. Рыбников, В. Седов в х/ф **"ИМ ПОКОРЯЕТСЯ НЕБО"**. **13.00** Д. Харатьян в х/ф **"ВИВАТ, ГАРДЕМАРИНЫ!"** **15.25** С. Жигунов в х/ф **"ГАРДЕМАРИНЫ 3"**. **17.15** А. Маклаков, В. Ракитин в х/ф **"ВСЕ ПО-ЧЕСТНОМУ"**. **19.00** А. Чадов, А. Дитковските в х/ф **"АЛЬПИНИСТ"**. **20.35** Б. Кричевский, А. Булдаков в х/ф **"СКВОЗЬ ОГОНЬ"**. **21.50** Х/ф **"НЕУЛОВИМЫЕ"**. **23.25** А. Макарский, М. Александрова в х/ф **"СРОЧНО. ИЩУ МУЖА"**.

ЕВРОСПОРТ

1.30, **4.15**, **5.00**, **6.00**, **18.30**, **22.00** **Прыжки на лыжах с трамплина.** Кубок мира. Саппоро - HS 134. **2.40**, **22.55** Новости. Евроспорт 2. Новости. **2.45**, **7.45** **Теннис.** Турнир Большого Шлема. Открытое первенство Австралии - Финал. Женщины. **6.45**, **11.00** **Теннис.** Турнир Большого Шлема. Открытое первенство Австралии. **9.00** **Теннис.** Турнир Большого Шлема. Открытое первенство Австралии - Микст. Финал. **12.15**, **15.30**, **21.45** **Теннис.** **12.30**, **19.45**, **0.00** **Теннис.** Турнир Большого Шлема. Открытое первенство Австралии - Финал. Мужчины. **15.45** **Горные лыжи.** Кубок мира. Марибор - Слалом. Женщины. 2-ая попытка. **16.30** **Горные лыжи.** Кубок мира. Гармиш Партенкирхен - Слалом-гигант. Мужчины. 2-ая попытка. **17.30** **Лыжное двоеборье.** Кубок мира. Сифилд. **23.00** **Зимние виды спорта.**

ЕВРОСПОРТ-2

1.45, **4.30** **Теннис.** Турнир Большого Шлема. Открытое первенство Австралии - Финал. Женщины. **2.30**, **11.45** **Горные лыжи.** Кубок мира. Марибор - Слалом-гигант. Женщины 2-ая. попытка. **3.10**, **23.55** Новости. Евроспорт 2. Новости. **3.15**, **6.45**, **9.00**, **0.00** **Прыжки на лыжах с трамплина.** Кубок мира. Саппоро - HS 134. **4.15** All sports. Тележурнал WATTS. **6.00** **Фигурное катание.** Чемпионат Европы. Братислава - Произвольный танец. **7.45** **Теннис.** Турнир Большого Шлема. Открытое первенство Австралии. **10.00**, **14.30** **Лыжное двоеборье.** Кубок мира. Сифилд - HS 109. **10.30** **Лыжное двоеборье.** Кубок мира. Сифилд. **11.00** **Горные лыжи.** Кубок мира. Гармиш Партенкирхен - Скоростной спуск. Мужчины. **12.30** **Горные лыжи.** Кубок мира. Марибор - Слалом. Женщины. 1-ая попытка. **13.30** **Горные лыжи.** Кубок мира. Гармиш Партенкирхен - Мужчины. Слалом-Гигант. 1-я попытка. **15.15** **Санный спорт.** Чемпионат Мира. Кёнигзее - Мужчины. 2-я попытка. **16.15**, **22.00** **Теннис.** Турнир Большого Шлема. Открытое первенство Австралии - Финал. Мужчины. **17.30** **Фигурное катание.** Чемпионат Европы. Братислава - Показательное выступление. **20.00** **Санный спорт.** Чемпионат Мира. Кёнигзее. **20.45** **Горные лыжи.** Кубок мира. Марибор - Слалом. Женщины. 2-ая попытка. **21.15** **Горные лыжи.** Кубок мира. Гармиш Партенкирхен - Слалом-гигант. Мужчины. 2-ая попытка.

ТВ-1000

7.00 С. Карелл, Э. Хэтуэй в боевике **"НАПРЯГИ ИЗВИЛИНЫ"**. **9.00**, **14.10** Дж. Гудмэн, Р. Моранис в комедии **"ФЛИНТСТОУНЫ"**. **10.30** Ф. Клюзе, О. Си в комедии **"1+1"**. **12.30** Р. Холл, А. Рикман в драме **"ОБЕЩАНИЕ"**. **15.40** Х. Грант, С.Дж. Паркер в мелодраме **"СУПРУГИ МОРГАН В БЕГАХ"**. **17.30** Драма **"МОЙ АНГЕЛ-ХРАНИТЕЛЬ"**. **19.20** О. Тирлби, А. Ельчин в комедии **"С 5 ДО 7. ВРЕМЯ ЛЮБОВНИКОВ"**. **21.00** К. Оуэн, М. Беллуччи в боевике **"ПРИСТРЕЛИ ИХ"**. **22.30** Б. Туэйтс, Дж. Бриджес в х/ф **"ПОСВЯЩЕННЫЙ"**. **0.10** Дж. Эрнандез, Б. Боб Торнтон в боевике **"В ЛУЧАХ СЛАВЫ"**. **2.10** Д. Крюгер, Д. Бун в комедии **"ЗАМУЖ НА 2 ДНЯ"**. **4.00** Ч. Бо Сек, Э. Кигэн в комедии **"ИЗБАВЬТЕ НАС ОТ ЕВЫ"**. **5.45** Дж. Томпсон, Дж. Клуни в триллере **"ХОРОШИЙ НЕМЕЦ"**.

КИНО+

8.45 Х/ф **"КАЙТ"**. **10.15** Х/ф **"ШАГ ВПЕРЕД 2: УЛИЦЫ"**. **11.50** Х/ф **"ШАГ ВПЕРЕД 3D"**. **13.35** Х/ф **"ШАГ ВПЕРЕД: ВСЕ ИЛИ НИЧЕГО"**. **15.25** Х/ф **"СДЕЛАЙ ШАГ: ЛОВИ МОМЕНТ"**. **17.15** Х/ф **"НОКАУТ"**. **18.45** Х/ф **"СОБЛАЗН"**. **20.40** Х/ф **"ДРУГОЙ МУЖЧИНА"**. **22.05** Х/ф **"ДВОЕ - ЭТО СЛИШКОМ"**. **0.00** Х/ф **"ТЫ ВСТРЕТИШЬ ТАИНСТВЕННОГО НЕЗНАКОМЦА"**. **1.35** Х/ф **"В ОДНУ СТОРОНУ"**. **3.30** Х/ф **"ВЛЮБЛЕННЫЙ СКОРПИОН"**. **5.10** Х/ф **"ПРОРОК"**.

XXI ВЕК

11.00, **19.00**, **3.00** Драма **"СОНЬКА - ЗОЛОТАЯ РУЧКА"**. **11.55**, **19.55**, **3.55** Дж. Бродбент в драме **"ПУЛИ НАД БРОДВЕЕМ"**. **13.35**, **21.35**, **5.35** К. Смутняк в мелодраме **"ПРИСТЕГНИТЕ РЕМНИ"**. **15.30**, **23.30**, **7.30** Комедия **"ОПОЧТАРЕНИЕ"**. **17.05**, **1.05**, **9.05** Б. Уиллис в триллере **"ЗАЛОЖНИК"**.

НАШЕ КИНО

10.15 Л. Быков, Н. Яковченко в х/ф **"МАКСИМ ПЕРЕПЕЛИЦА"**. **11.50** И. Слуцкая, А. Гуськов в х/ф **"ВОЛКОДАВ"**. **13.40** А. Шенгелая в х/ф **"ЕВГЕНИЙ ОНЕГИН"**. **15.30** И. Дмитриев в х/ф **"ПОЛОСАТЫЙ РЕЙС"**. **17.05** Х/ф **"УКРОТИТЕЛЬНИЦА ТИГРОВ"**. **18.50** А. Вертинская, В. Коренев в х/ф **"ЧЕЛОВЕК-АМФИБИЯ"**. **20.30** И. Муравьева, Ю. Яковлев в х/ф **"КАРНАВАЛ"**. **23.05** В. Артмане, И. Калныньш в х/ф **"ТЕАТР"**. **1.30** О. Понизова, А. Абдулов в х/ф **"ГРЕХЪ. ИСТОРИЯ СТРАСТИ"**. **3.30** Е. Евстигнеев в х/ф **"СОБАЧЬЕ СЕРДЦЕ"**. **5.50** Л. Ахеджакова, О. Волкова в х/ф **"НЕБЕСА ОБЕТОВАННЫЕ"**. **7.55** И. Купченко, Л. Гурченко в х/ф **"СТАРЫЕ КЛЯЧИ"**.

ТВ-1000 Action

6.00 Т. Хэнкс, А. Зорор в триллере **"АНГЕЛЫ И ДЕМОНЫ"**. **8.20** М/ф "Девять". **10.00** Дж. Дюамель, Р. Доусон в боевике **"КЛИН КЛИНОМ"**. **12.00** Б. Уиллис, К. Поллак в триллере **"ЗАЛОЖНИК"**. **14.00** А. Баттерфилд, Х. Форд в х/ф **"ИГРА ЭНДЕРА"**. **16.00** Э. Гулд, С. Шимоно в триллере **"БОЛЬШОЕ ДЕЛО"**. **17.30** Дж. Смит, Дж. Чан в х/ф **"КАРАТЭ-ПАЦАН"**. **20.00** А. Сандлер, М. Кери в боевике **"НЕ ШУТИТЕ С ZОХАНОМ!"**. **22.00** Дж. МакЭвой, М. Стронг в триллере **"ДОБРО ПОЖАЛОВАТЬ В КАПКАН"**. **0.00** Дж. Мур, К. Ковалевски в х/ф **"ЗАБЫТОЕ"**. **1.40** Дж. Депп, А. Джоли в триллере **"ТУРИСТ"**. **3.40** Р. Де Ниро, Э. Бернс в боевике **"15 МИНУТ СЛАВЫ"**.

ЕВРОКИНО

7.35 Х/ф **"ПИНОККИО"**. **9.25** Х/ф **"КРОВЬ"**. **10.55** Х/ф **"БЛОНДИНКА С ОБНАЖЕННОЙ ГРУДЬЮ"**. **12.40** Х/ф **"ПРИКЛЮЧЕНИЯ ФИЛИБЕРА"**. **14.20** Х/ф **"ЛУЧШИЕ ДНИ ВПЕРЕДИ"**. **15.55** Х/ф **"КУЗЕНЫ"**. **17.30** Х/ф **"МЕСТЬ БЕДНЯКА"**. **20.00** Х/ф **"КАНИКУЛЫ НА МОРЕ"**. **21.50** Х/ф **"МОЙ ЛУЧШИЙ ДРУГ"**. **23.20** Х/ф **"МАНОЛЕТЕ"**. **2.20** Х/ф **"ЗАПРЕДЕЛЬЕ"**. **4.10** Х/ф **"БЕЗ ИСТЕРИКИ!"**. **5.50** Х/ф **"ШУТКИ В СТОРОНУ"**.

РУССКОЕ КИНО TV 1000

7.20 Драма **"СНАЙПЕР: ПОСЛЕДНИЙ ВЫСТРЕЛ"**. **9.10** М. Ефремов, А. Булдаков в комедии **"ОЛИМПИЙСКАЯ ДЕРЕВНЯ"**. **10.45** М/ф "Смешарики. Начало". **12.25** Л. Бичевин, К. Шнайдерман в х/ф **"ШАГАЛ-МАЛЕВИЧ"**. **14.30** О. Аросева, Л. Дуров в комедии **"АФИНСКИЕ ВЕЧЕРА"**. **16.15** А. Чадов, М. Ниниdзе в комедии **"Ч/Б"**. **17.55** И. Лифанов, М. Куликова в комедии **"РАЗРЕШИТЕ ТЕБЯ ПОЦЕЛОВАТЬ... ОТЕЦ НЕВЕСТЫ"**. **19.30** А. Балуев, В. Машков в боевике **"КАНДАГАР"**. **21.20** А. Константинова, Д. Козловский в комедии **"ПРИВЫЧКА РАССТАВАТЬСЯ"**. **22.45** М. Пореченков, Е. Васильева в мелодраме **"МАРАФОН"**. **1.00** Н. Наумов, К. Собчак в комедии **"КОРПОРАТИВ"**. **2.30** А. Чадов, М. Александрова в боевике **"СТРИТРЕЙСЕРЫ"**. **4.20** М/ф "Возвращение Буратино". **5.35** И. Добронравов, Ю. Ицков в драме **"ПЕРЕМИРИЕ"**.

У вас есть забавные фото или прикольные ролики, снятые на мобильный телефон? Присылайте их нам на E-mail RUS.PRESS.GE@GMAIL.COM и мы разместим ваши снимки у нас на сайте GEORGIANPRESS.RU

ЛЮДИ НЕ ДОВЕРЯЮТ СООБЩЕНИЯМ С ТОЧКАМИ

Когда человек видит точку в конце SMS-сообщения, он начинает подозревать отправителя в неискренности. По мнению психологов, некоторые особенности пунктуации воздействуют на уровень доверия собеседника.

Психолог Селия Клин (Celia Klin) вместе со своими коллегами проанализировала реакции 126 добровольцев. Студенты, участвующие в изыскании, должны были читать диалоги.

Они состояли всего из двух реплик и представляли собой SMS-сообщения и рукописные тексты.

Сообщение было оформлено как приглашение в виде вопроса, например: «Дэйв дал мне лишний билет. Хочешь пойти?». В качестве ответов предлагались такие слова как «О'кей», «Конечно», «Ага».

Более того, некоторые ответы на сообщения были с точкой, а для других не использовались знаки препинания. Оказалось, что добровольцы воспринимали фразу с точкой, как неискреннюю.

В то же время, студенты не обратили внимания на знаки препинания в сообщениях, написанных от руки: их мнение не зависело от наличия точки в конце.

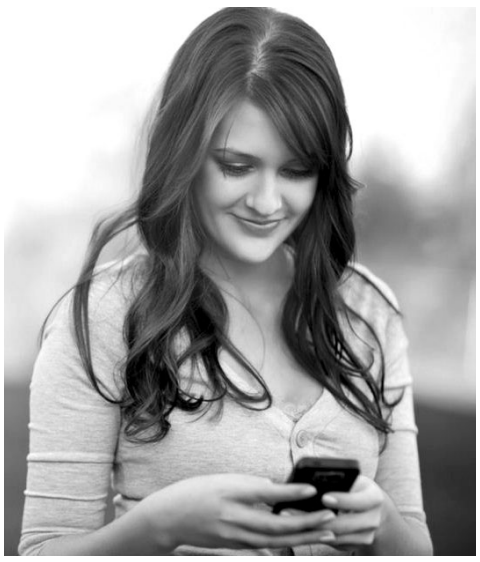

Руководитель исследования утверждает, что подозрение собеседника во лжи связано с отсутствием визуального контакта во время общения с помощью электронных сообщений: «Обмен SMS лишен многих невербальных сигналов, которые используются при личном общении. Во время разговора люди передают информацию о собственных эмоциях глазами, мимикой, тоном голоса и так далее. SMS-переписка лишена всех этих механизмов. Понятно, что в подобной ситуации людям приходится догадываться о настрое собеседника по смайликам, сознательно допущенным орфографическим ошибкам и знакам препинания».

Исследовательская группа Клин провела еще один опыт, в рамках которого ученые изучили влияние восклицательного знака на собеседника.

Эксперты выяснили, что сообщение, оканчивающееся восклицательным знаком, человек склонен воспринимать как более искреннее.

КАК УДЕРЖАТЬ ВЕС ПОСЛЕ ПОХУДЕНИЯ

Достижение желаемой цифры на весах, безусловно, является причиной для праздника, но это не означает, что можно расслабиться. Похудеть намного проще, чем удержать полученный результат. Каждый человек, который жаждет сбросить лишние килограммы, пробует разнообразные методы и прилагает массу усилий. И как же обидно, когда спустя некоторое время после победы к вам возвращаются прежние формы.

Как же сохранить вес:

РЕГУЛЯРНО ЗАНИМАЙТЕСЬ СПОРТОМ

Не расслабляйте свой режим тренировок после потери веса полностью. Лучше оставаться активным, чем постоянно придерживаться диеты. Таким образом, вы сможете позволить себе в умеренных количествах те продукты питания, которых избегали бы в период диеты. Просто убедитесь, что вы сжигаете лишние калории посредством регулярных тренировок.

ПРИДЕРЖИВАЙТЕСЬ ЕДЫ С НИЗКИМ СОДЕРЖАНИЕМ ЖИРА

Другой совет– это снижение калорийности продуктов питания. Пусть в вашем рационе будет больше пищи, содержащей клетчатку. Для её переваривания требуется больше времени, поэтому тяга к еде станет меньше. Диета богатая белками и с низким содержанием жира поможет не только в потере веса, но и для его контроля.

СКАЖИТЕ ДА СЫТНОМУ И ЗДОРОВОМУ ЗАВТРАКУ

Нет ничего лучше здорового и питательного завтрака. То, что вы едите утром, быстро переваривается, поэтому не стоит беспокоиться о том, что ваша утренняя трапеза повлияет на лишний вес. Здоровый завтрак поможет избежать переедания, запустит обмен веществ, что заставит вас чувствовать себя энергичными в течение дня. Однако, не следует забывать о том, что самоконтроль является ключевым моментом для поддержания веса.

ОТКАЖИТЕСЬ ОТ СТРОГИХ ЗАПРЕТОВ В ЕДЕ

Всегда можно позволить себе немного шоколада или другой любимой калорийной пищи. Постоянные запреты лишь увеличивают тягу и риск сорваться в какой-то момент. Поэтому лучше немного позволять себе любимых лакомств, но не переусердствуйте. Помните о контроле.

УСТАНОВИТЕ ДЛЯ СЕБЯ МАКСИМАЛЬНЫЙ ВЕС

Установленный лимит поможет контролировать вес. Каждый раз взвешиваясь, вы будете видеть конкретный результат своих усилий или же наоборот, пробелов. Таким образом, вы всегда сможете скорректировать свой образ жизни, физическую нагрузку и рацион питания.

Каждый раз, задавая себе вопрос, как удержать вес после похудения вы должны понимать, что потеря веса – это не временное изменение. Все ваши новые привычки и предпочтения в еде, эмоциональный настрой, физическая активность должны быть приняты как постоянное изменение образа жизни. Только так можно похудеть, удержать вес и при этом чувствовать себя счастливым человеком.

ЖЕНЫ СОХРАНЯЮТ МУЖЬЯМ ЗДОРОВЬЕ

Ученые пришли к выводу, что именно благодаря женам, их внимательному отношению и даже ворчанию мужчины имеют лучшее состояние здоровья.

Результаты исследования показали, что женатые мужчины регулярнее посещают врачей, более своевременно обращаются за помощью в случае недомоганий и болезней. Даже с инфарктом или инсультом женатых представителей сильного пола доставляют раньше, чем холостых и вдовцов. Также женщины тщательно следят за тем, чтобы их мужья своевременно принимали необходимые медикаменты и делали уколы.

Что касается самих женщин, то никакой разницы между замужними и незамужними выявлено не было. К сожалению, мужчины не столь заботливы.

К КАКИМ БОЛЕЗНЯМ ПРИВОДЯТ ПЕРЕКОСЫ В РАЦИОНЕ

АСТРОЛОГИЧЕСКИЙ ПРОГНОЗ НА 25 – 31 ЯНВАРЯ

ОВЕН (21.03-20.04).

На работе придется проявлять бурную деятельность. В деньгах нуждаться не будете. В выходные может навестить меланхолия, расслабьтесь и плывите по течению.
Благоприятные дни: 26; неблагоприятные: 31.

ТЕЛЕЦ (21.04-21.05).

Приятно удивит ситуация на работе. Вы можете успешно начать свой бизнес, найти хорошую работу и познакомиться с нужными людьми. В семье возможны вспышки ревности.
Благоприятные дни: 30, 31; неблагоприятные: 25.

БЛИЗНЕЦЫ (22.05-21.06).

Оставьте идею взять штурмом карьерные высоты. У вас для этого маловато энергии. Старайтесь не испортить отношения с любимыми и родными. Любое эмоциональное напряжение может вылиться в разочарование и упадок сил.
Благоприятные дни: 31; неблагоприятные: 26.

РАК (22.06-23.07).

Неприятности поджидают вас на работе. Серьезно пострадает ваша репутация и финансы. Близкие могут вас обвинить в черствости и эгоизме. Скромно пересидите этот период в тени.
Благоприятные дни: 27, 28; неблагоприятные: 30.

ЛЕВ (24.07-23.08).

Не дадут расслабиться семейные проблемы. Помощь придет со стороны хороших знакомых. В работе начинается период застоя. Старайтесь ни с кем не ссориться и ваши заработки увеличатся несмотря ни на что.
Благоприятные дни: 25; неблагоприятные: 27.

ДЕВА (24.08-23.09).

Самое успешное время, чтобы трудиться - начало недели. Возможно, вам предложат перейти на более выгодную работу или прибавят зарплату. В личной жизни начинается "полоса препятствий".
Благоприятные дни: 29, 30; неблагоприятные: 31.

ВЕСЫ (24.09-23.10).

На работе постарайтесь не проявлять инициативу. Ваша энергетика сейчас ослаблена, поэтому поменьше суетитесь. Не расстраивайтесь, фортуна все равно будет на вашей стороне. Не обижайте близких.
Благоприятные дни: 26; неблагоприятные: 28.

СКОРПИОН (24.10-22.11).

В работе неделя выдается на редкость плодотворная. Любые ваши начинания очень скоро принесут солидный доход. Больше переживайте о своих близких, они нуждаются в вашем внимании.
Благоприятные дни: 31; неблагоприятные: 29.

СТРЕЛЕЦ (23.11-21.12).

Жажда перемен может коснуться работы. Дивиденды от таких мероприятий могут оказаться вполне приличными. Прислушивайтесь к родительским советам, а вот друзьям сейчас доверять не стоит.
Благоприятные дни: 28; неблагоприятные: 25.

КОЗЕРОГ (22.12-20.01).

В первой половине недели сделаете больше, чем планировали. Ваше старание отметит начальство. Ждите прибавки к жалованью или премии. Старайтесь вести себя скромно как дома, так и на работе.
Благоприятные дни: 30, 31; неблагоприятные: 29.

ВОДОЛЕЙ (21.01-19.02).

Дело, которым вы сейчас занимаетесь, не принесет ни морального, ни материального удовлетворения. Риск категорически противопоказан. В семье скучать не придется: могут напроказничать дети.
Благоприятные дни: 27, 31; неблагоприятные: 28.

РЫБЫ (20.02-20.03).

Ваши жизненные силы ослаблены, поэтому старайтесь меньше нервничать и... работать. Не демонстрируйте свои эмоции. Много времени и сил придется посвятить родным, они нуждаются в вашей помощи.
Благоприятные дни: 26; неблагоприятные: 29.

КАК СПАСТИСЬ ОТ СКАЧКОВ ДАВЛЕНИЯ?

120 на 80 — эти цифры врачи в шутку называют «давлением космонавта» — в жизни такое идеальное соотношение встречается нечасто.

Утомляемость, головная боль, раздражительность, «покалывания» в груди — это не всегда признаки усталости или следствие недосыпа. Часто причина неприятных ощущений кроется в перепадах давления. Как определить свою «артериальную норму» и какие симптомы должны настораживать.

Норма артериального давления у здорового взрослого человека имеет определённый диапазон: верхнее (систолическое) 110–139 мм рт. ст. и нижнее (диастолическое) — 60–89. Причём для каждого человека существуют свои нормы. А ощущать неприятные изменения самочувствия человек может даже при колебании давления всего на 10 мм рт. ст.

ВЫСОКИЕ СООТНОШЕНИЯ

Артериальная гипертензия (повышение давления) — одна из самых часто встречающихся сердечно-сосудистых патологий. Она оказывает крайне негативное воздействие на сосуды человека, так как заставляет их постоянно находиться в напряжении. Причина её развития, как правило, кроется в нарушении кровообращения.

Согласно официальным данным, гипертензией можно считать любое повышение давление сверх цифр 140/90 мм рт. ст. Чаще всего от таких проблем страдают мужчины. Сосуды женщин защищает репродуктивный гормон эстраген, благодаря его выработке представительницы слабого пола гораздо реже страдают от «артериальных перепадов».

Скачок давления может произойти незаметно, и это довольно опасно, так как человек попросту может не успеть принять меры. Причём расти могут как верхние цифры, так и нижние. Гипертензия вполне может развиваться и как самостоятельная патология, и как следствие какой-то иной болезни.

Чаще всего она сопровождается следующими симптомами: появлением головной боли (особенно в затылочной части), головокружением, мельканием мушек перед глазами, неприятными ощущениями в грудной клетке слева. Игнорировать такую проблему, даже если она проявилась однократно, нельзя. Ведь болезнь чревата серьёзными осложнениями, в числе которых — инсульт, инфаркт, проблемы со зрением, сердечная или почечная недостаточность.

Никакое самолечение в данной ситуации недопустимо! Если попасть в поликлинику или вызвать врача на дом по каким-то причинам не получается, а пациент себя плохо чувствует, звоните в «скорую»!

Вне острого периода нужно соблюдать меры профилактики. В первую очередь, следует скорректировать питание. Доказано, что чрезмерно солёная пища приводит к задержке воды, что сразу же сказывается и на давлении. Связано это с тем, что увеличивается объём жидкости в организме, из-за которого нарастает нагрузка на сердечно-сосудистую систему. Жирная и жареная пища также крайне негативно сказывается на состоянии здоровья, так как повышает уровень холестерина, который забивает сосуды. Плохо влияет и «сидячий образ жизни», а значит, следует добавить в свою жизнь движения: выходить на пробежки, записаться в бассейн. Стоит дополнительно поддержать организм с помощью полезных микроэлементов — лучше всего здесь подойдут магний и калий.

НИЖЕ НЕКУДА

Гипотония — это колебание давления в сторону понижения. Её причина — в низком тонусе сосудов и лёгком снижении сердечной деятельности. А это значит, что, по сути, лечить такую патологию можно, только корректируя эти факторы. Такое происходит при повышенной умственной деятельности, увеличении физических нагрузок, длительных стрессах, переутомлении, резком нарушении питания, пребывании в очень влажном и жарком климате, наследственной предрасположенности.

Определить у себя гипотензию можно по следующим признакам: головная боль, которая может быть пульсирующей, симметричной, длящейся длительное время — до 3 суток, эмоциональная неустойчивость, раздражительность даже по мелочам, усиление страхов, повышенная тревожность, невозможность сосредоточиться.

Такая патология опасна тем, что с течением времени тонус сосудов ещё больше снижается, и может возникнуть недостаточное кровоснабжение сердца и головного мозга. А это проблемы и с памятью, и со сном, и вниманием, и появление повышенной утомляемости. Удивительно, но гипотоники легко могут стать гипертониками. Из-за спазмов сосудов и регулярного нарушения их тонуса может развиваться повышение давления.

Для профилактики гипотонии нужно укреплять сосуды — делать контрастные обливания, принимать настойки элеутерококка, женьшеня и т. д. Также требуется коррекция режима дня — гипотоникам, как никому другому, необходимо хорошо высыпаться. Сон длиной в 10–12 часов для них — норма. Также врач может назначить и препараты, которые будут не только контролировать давление, но и защищать главные органы, ответственные за него, — мозг, сердце и почки.

ВОПРОС: Мой лечащий врач заподозрил у меня язву желудка. Но у меня ничего не болит! Разве такое может быть?

ОТВЕТ: 15% язв — безболевые. «Немая» язва может годами не напоминать о себе до тех пор, пока не случится настоящее обострение (прободение или кровотечение). Для врачей это самые сложные случаи. Хотя чаще всего язва все же болит. При этом болевые ощущения возникают, как правило, в подложечной области, часто отдают в левую половину грудной клетки и левую лопатку, грудной или поясничный отдел позвоночника. При язвах желудка боль атакует сразу или спустя полчаса-час после еды. При язве двенадцатиперстной кишки боль «голодная». Стоит страдальцу поесть или даже выпить воды — и болевые ощущения отступают: пища и вода берут на себя вызвавшую боль агрессивную соляную кислоту. При прободении желудка или двенадцатиперстной кишки боль становится невыносимой, кинжальной, а при желудочном кровотечении может возникнуть кровавая рвота, резкая слабость (вплоть до обморока), понос черного цвета. Если у вас появится хотя бы один из перечисленных симптомов, важно как можно быстрее показаться специалисту.

УПОТРЕБЛЕНИЕ ВОДЫ ПОВЫШАЕТ IQ И ПРОДУКТИВНОСТЬ

Употреблять питьевую воду на протяжении всего дня для организма человека очень важно. Как показали последние эксперименты, проведенные учеными, самая обыкновенная питьевая вода может очень хорошо освежать мозг человека.

Команда экспертов из Университета Восточного Лондона уверена, что вода помогает улучшить умственные способности человека. «Употребление воды повышает продуктивность работы мозга на 14%», - делятся данными эксперты после проведенного опыта.

Для исследований британскими учеными были приглашены 34 добровольца разного пола. Все участники дважды прошли интеллектуальный тест. Первый раз их тестировали после того, как они съели цельнозерновой завтрак, а второй раз они отвечали на вопросы после такого же завтрака к которому добавили бутылку воды.

В итоге, второй раз добровольцы сдали тест лучше и показали высший результат по сравнению с первым разом. После выпитой воды активность работы мозга испытуемых увеличилась.

Как предполагают ученые, после выпитой воды усиление мозговой активности, возможно, связано с уменьшением нагрузки на зоны мозга, которые обычно отвечают за необходимость питья. Ученые напоминают, что далеко не всегда потребность организма в воде выражается в ощущении жажды. Пить необходимо даже тогда, когда организм не подает ярко выраженные сигналы, ведь уровень увлажнения важен для человека.

Как рекомендуют специалисты, в день необходимо выпивать не менее 1,5 литра воды, причем лучше пить воду до приема пищи, примерно за 15-30 минут и не забывать о питье на протяжении дня.

ОВСЯНКА ДЛЯ ЗДОРОВЬЯ

Овсянка – это здоровая пища, которая богата питательными веществами. Эта превосходная еда способна помочь похудеть, укрепить работу вашей иммунной системы и снизить уровень вредного холестерина в организме. Однако, это далеко не все полезные свойства овсянки. Какие же преимущества для здоровья таит в себе вкусная овсяная каша.

1. Помогает контролировать вес. Завтрак, в котором присутствует овсянка способствует сохранению чувства сытости на долгое время. Таким образом, можно избежать переедания и ненужных перекусов. Но, как и с любой другой пищей не следует забывать о размерах порции.

2. Снижение уровня плохого холестерина – это ещё одно полезное свойство овсянки. Как известно овёс содержит растворимые волокна. Попадая в организм, они образуют вязкий гель, который блокирует поглощение организмом липопротеина низкой плотности, известного как «плохой» холестерин.

3. Ищите то, что поможет защитить кожу? Обратите внимание на овсянку. Её можно применять как ингредиент полезных масок для кожи, который способствует устранению раздражения и сухости, увлажняет кожу и уменьшает шероховатости.

4. Овсянка помогает улучшить спортивные показатели. Порция овсяной каши содержит клетчатку, углеводы, кальций и полезные жиры. Этого достаточно, чтобы получить энергию перед сложной тренировкой.

5. К полезным свойствам овсянки относится и контроль уровня сахара в крови и всё благодаря клетчатке. Кроме того, овсянка имеет низкий гликемический индекс, что может принести пользу для здоровья и снижения метаболического синдрома, риска развития сахарного диабета, ишемической болезни и др.

6. Всем известно, что иммунитет важное орудие против вирусов. Поэтому о нём нужно заботиться. И одной из важных составляющих заботы является здоровая пища. Овсянка – это прекрасный источник бета-глюкана. Эти волокна помогают укрепить иммунную систему.

7. Как уже упоминалось выше, в овсянке высокое содержание клетчатки, которая благоприятно влияет на сердце. К полезным свойствам овсянки относятся и такие её преимущества, как снижение риска развития высокого кровяного давления.

8. А ещё овсянка помогает быстрее уснуть. Как? В ней полно витаминов, в том числе и витамина B6, способствующего выработке серотонина. Всякий раз, получая это вещество, вы будете легче засыпать.

9. В овсянке присутствует особый вид антиоксидантов. Они играют ключевую роль в защите клеток от свободных радикалов. Эти антиоксиданты снижают риск развития болезней сердца, рака и предотвращают затвердение артерий.

10. Помимо клетчатки, овсянка также является хорошим источником магния, который регулирует в организме уровень инсулина.

ХЛОПОК В БОРЬБЕ С БОЛЕЗНЬЮ АЛЬЦГЕЙМЕРА

Специалисты разработали новый уникальный лекарственный препарат, который базируется на флавоноидах хлопчатника. Препарат был создан с целью борьбы с когнитивным расстройством Альцгеймера.

Авторами работы стали научные сотрудники из Китайской Народной Республики, которые занялись этим уникальным проектом в 2003 году, и их результаты оправдали надежды.

Предварительные лабораторные опыты показали, что соединения, которые несут ответственность за растительный метаболизм, значительно улучшили память грызунов, а также помогли в противостоянии процессу старения нервной системы и головного мозга мышей.

ФАННИ АРДАН: «МОЯ ЖИЗНЬ БЫЛА ПОЛНА ПРЕДАТЕЛЬСТВ, РАЗЛУК И ЛЮБОВНЫХ ДРАМ»

Фанни Ардан из поколения, чье рождение приходится на начало 50-х годов. Ее сверстницы — Санда, Азема, Юппер и Аджани. Если Доминик Санда — стильная женщина, Азема — женственная, Изабель Юппер — интеллектуальная, а Изабель Аджани — роковая, то Фанни Ардан — воплощение самой любви. Она предпочитает играть женщин страстных, которые любят жизнь, поклоняются любви и не устают бороться за нее. Однако, в отличие от своих ровесниц Фанни Ардан поздно пришла в кино. Она стала кинозвездой в 30 лет после фильма Франсуа Трюффо «Соседка».

— В свои 66 вы продолжаете активно сниматься, вас не пугает ни жанр фильма, ни тема. Запросто занимаетесь на экране сексом с молодыми мужчинами, презрев устоявшийся в кино стереотип, где подобное рискуют делать либо совсем молодые актрисы, либо перетянутые пластическими хирургами кинодивы. Пьете вино, курите, громко смеетесь, носите мини-юбки, возраст не скрываете, пластику не признаете — и при этом такая стройная, выглядите молодо, потрясающе и задорно! В чем ваш секрет?

— В том, что мне плевать на все эти стереотипы, которые нам навязывает общество, требующее от нас «быть сексуальными штучками до восьмидесяти лет». Отсюда все комплексы и страхи женщины — страх постареть, страх быть собой, настоящей, страх утратить то, чем одарила нас когда-то юность, — свежесть, сексуальность, притягательность, изящество, страстность. Так вот, я от всех этих пунктиков свободна. Мне все равно. Всегда придерживалась принципов бесстрашия. Бессмысленно бояться неизбежного. Вот я и не боюсь. Не отбеливаю зубы, не изнуряю себя диетами, не бегаю по врачам, не впадаю в истерику, заметив морщинку. Просто живу в предлагаемых обстоятельствах, а не травлю себя сожалениями или завистью. Скажем прямо: попытки иных женщин всеми правдами и неправдами законсервировать себя в определенном возрасте — это просто патология. Прекрасно осознаю, насколько для нас, женщин, этот момент болезненный — при ясном уме и, в общем-то, крепком теле сказать себе: остановись, переверни страницу жизни, пусть она и весит килограммы, но только не зацикливайся — иди, беги вперед, живи, дыши свободнее! Была молодость, были страсти, было другое время, но оно прошло. Однако ты-то не «прошла», ты осталась жить, ну так и живи! Нет, старость меня не пугает. И мне очень нравится, что у нас, стариков, есть одно изумительное качество — беспечность. Нам все по барабану, что бы ни происходило.

С Жераром Депардье в фильме “Соседка”

Потому, что мы живем сиюминутным ощущением счастья, а не иллюзиями. И мы больше ничего по сути не боимся, нам даже нравится хулиганить — ведь мы знаем, как это здорово и круто... и за это нам ничего не будет. В юности на все оглядываешься. Какой-нибудь разумный молодой человек, например, сто раз подумает, стоит ли превышать скорость и получать дырку в водительских правах — потому, как потом его поставят на учет в полицейском участке, появится пятно на репутации, это может дойти до его работодателя... А нам, старикам, все это по фигу. Ну и что? Да пусть поставят, зато как упоительно лететь навстречу ветру!

Старость, конечно, похожа на вынесение смертного приговора. Тут уж ничего не поделаешь. Но до своего эшафота я хочу дойти бодрой походкой, с улыбкой и бокалом вина в руке. А не плестись, увиливая и прикидываясь кем-то другим.

-Мадам Фанни, у вас поразительно здравые взгляды. Это следствие правильного родительского воспитания? Может в этом «повинен» ваш отец, военный?

— Знаете, мой папа, хоть и был офицером и служил при дворе князя Монако, никогда не организовывал дома армейский порядок, так что никакой военной муштры у нас не было. Отец был свободным, независимым и высокообразованным человеком и все эти качества, смею верить, развил и во мне. Чин позволил ему в свое время объездить весь мир, но так сложились обстоятельства, что когда у него появились семья и дети, он осел на стабильной должности в Княжестве Монако, где и прошло, собственно, мое детство. Сразу оговорюсь: в те далекие годы Монако было тихим уголком земли, еще не затоптанным туристами. Недавно, кстати, решила навестить места детства и... ничего не нашла! Нет больше тех домов, постройки снесли, появился магазинчик пошловатых сувениров. А тогда... тогда у нас был дом, окруженный дивным садом за высоким забором, — обстановка этакой корсиканской деревеньки. Я с братьями и сестрами жила в изолированном от мира пространстве и... до 20 лет никуда не выходила. Да-да. Мы играли в теннис, читали взрослые романы, общались друг с другом, не впуская посторонних, и купались в такой нежности, в такой безмерной ласковой любви родителей, что наш домкокон, клетка или планета — называйте как угодно — казался мне идеалом существования.

С Франсуа Трюффо

— О вашей личной жизни ничего не известно. Вы мать-одиночка: у вас три дочери от разных мужчин. Люмир — от актера Доминика Левера, Жозефина — от режиссера Франсуа Трюффо, Баладин — от оператора Фабио Конверси. Вас называют последней любовью Трюффо. Расскажете о нем?

— (После очень долгой паузы). Эта история очень печальная. Простая и короткая. Мы встретились, полюбили друг друга, а потом он взял, да и умер, когда нашей дочери исполнился год.

— Как вы познакомились?

— Я была молодой актрисой, искавшей себя, делала первые шаги. Снималась в каких-то фильмах. В свое время по выходным во Франции демонстрировали телесериал, в котором я играла одну из ролей.

Действие разворачивалось на фоне войны 1941 года. Меня не узнавали на улицах, я не считалась популярной... и относилась к лицедейству по-рабочему. К тому же играла в основном в театре. И тут вдруг в один прекрасный день получаю письмо, написанное от руки самим Франсуа Трюффо, — о, я конечно же отлично знала, кто такой Трюффо! В письме он очень тонко намекал мне на свою заинтересованность: «С тех пор, как вы появились на экране, просиживать у телевизора каждую субботу стало для меня подлинной радостью. Я был бы вам бесконечно признателен, если бы вы согласились встретиться со мной лично и поговорить. Хотя бы двадцать минут. Прошу вас! Франсуа».

Я согласилась пойти на встречу, хотя стеснялась и ничего не понимала. Как мне себя вести в подобной ситуации? Что отвечать на вопросы? Какими они будут? На встрече я была зажата, молчалива и стремительно ушла, едва те злосчастные двадцать минут закончились.

Потом мы как-то потерялись друг для друга, он снял «Последнее метро», подружился с Депардье, а, увидев меня случайно сидящей рядом с Жераром на каком-то торжественном мероприятии, связался со мной повторно и заявил: «Вы будете играть главную роль в моем новом фильме! Вместе! Увидев вас рядом друг с другом, я понял — вот мои герои, это их я искал для истории, которую давно хочу рассказать!» Так появилась наша мелодрама «Соседка» — история любви, которая вспыхивает между взрослыми людьми и разрушает их семьи, жизни, судьбы. На съемочной площадке между мной и Франсуа произошло примерно то же самое... Мы больше не расставались.

С Микеле Плачидо в фильме “Вкус крови”

— Вы, без сомнения, знали о репутации 50-летнего месье Трюффо. Брошенная жена, дочери, неисчислимые романы с актрисами, лечение от сифилиса, колония, страшная автокатастрофа, затяжная депрессия после разрыва с Катрин Денев. Он даже сбежал с собственной свадьбы с юной актрисой Клод Жад...

— Послушайте, это не имело для меня никакого значения! Мы были абсолютно счастливы. Абсолютно... Хотя и жили раздельно, и моя беременность протекала отдельно... — в тот момент он как раз узнал, что неизлечимо болен и ему осталось совсем мало времени. Мы, вроде как, только начали строить планы, а тут... Через неделю после того, как ему сделали операцию, я родила нашу Жозефину.

С тех пор мы практически не встречались. Он не хотел, чтобы я видела его слабым, больным, с обритым черепом, униженным и проигравшим...

— Жозефина похожа на Франсуа?

— Одно лицо! И хотя они никогда не общались, у нашей дочки каким-то чудом проявились все его манеры — говорить, шутить, двигаться, улыбаться... Тайна природы, чудо или обычная генетика? Не решаюсь сказать наверняка... Верю в кровное родство — Франсуа в крови Жозефины, он живет в ней, он живет ею... иными словами, мы с ним не расстались.

Франсуа был трагический человек. Нежеланный ребенок для собственной матери, впервые увидевший ее года в четыре. Она родила его совсем юной и не хотела ограничивать свою свободу.

Воспитывался бабушкой, вечно болел, страдал отитами, недоеданием... Когда бабушка умерла, он почувствовал, что остался совершенно одиноким. Мать была вынуждена забрать его к себе, в свою новую семью, где он назывался не иначе, как «несносной дрянью». Он пытался хоть как-то завоевать ее расположение — что-то мастерил по дому, красил, но она лишь еще больше раздражалась. Могла уехать надолго с мужем, бросив сына без присмотра. Пережив такое, каким может вырасти человек? Как ему верить в любовь? Как любить?

— А вы счастливый человек?

— Нет. Я, по сути своей, трагик. Такая у меня жизненная роль, полученная от бога. Умирала и умираю постоянно, но, как и в театре, встаю, после того как очередной спектакль закончился и иду дальше. До следующей смерти. Счастье мимолетно и очень кратковременно. Но я знаю, что оно есть где-то там.

Я смешливый человек, но не идиотка, поверьте, и на счет самой себя не строю иллюзий. Не смогла удержать своих мужчин, свои любови, потому что, наверное, эгоистка. Ведь любовь требует жертвенности, терпения, великодушия — поступков и качеств, на которые меня не хватило. Поэтому всех растеряла. Я по своей вине сегодня одна. По этой причине проворонила счастье, свою личную жизнь. Нет ее у меня. Но я ни о чем не сожалею. Даже о потерях.

Станислав Бондаренко:

«ХОРОШО, ЕСЛИ ТЫ ЗАСТАВЛЯЕШЬ ЗРИТЕЛЯ ДУМАТЬ И ДЕЛАТЬ ВЫВОДЫ»

Станислав Бондаренко один из самых обаятельных и солнечных актеров российского кино. Он уже успел сыграть десятка четыре ролей в кино, завоевать огромную популярность и доказать своим творчеством, что и красивые актеры… бывают талантливы.

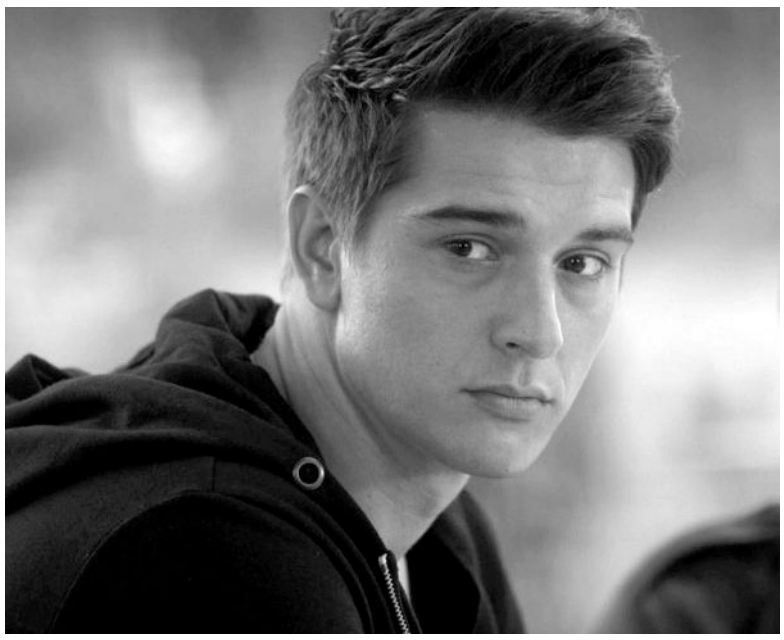

- Традиционный вопрос. Как вы «пришли» в кино?

- Благодаря танцам. Наша группа давала концерт в ГИТИСе, где меня заметил режиссер и худрук курса Владимир Васильевич Тепляков. Потом была учеба в ГИТИСе и - параллельно - съемки. Первая значимая роль в кино – в фильме «Талисман любви».

- Кого чаще приходится играть – положительных героев или негодяев и бандитов?

- Пока больше драматических ролей. Но есть и отрицательные персонажи, например, негодяи, способные искалечить кому-то жизнь.

Вы делаете персонаж живым, не схематичным, и порой получается такой, знаете, обаятельный бандит. Даже Коса в «Диком». А ведь играть обаятельного преступника - ответственное дело, зритель может отдать ему свои симпатии.

Задача актера сыграть живого человека. Если ты создаешь персонаж не исторический, то можно проявить воображение, додумать и донести историю героя. Хорошо, если ты заставляешь зрителя не просто поглощать кинопродукт, а думать и делать выводы.

Коса в «Диком» приятно удивил и тех, кто прежде мог считать основной причиной вашей популярности яркую внешность…

Нас еще в институте отучили заниматься самолюбованием. Формула такая: Ты красивый? Забудь об этом. А вообще хочется, чтобы зритель больше смотрел не на внешность, а на то, что за этим - что внутри и в глазах! Чтобы серьезно относился к нашей профессии!

- Вы смотрите фильмы или только играете в них?

- Смотрю. И зарубежное кино, и сериалы, и наше. Мне интересно, как работают мои российские коллеги…

- Как относитесь к сериалам?

- Сериал сериалу рознь. Но долгоиграющие проекты неудобны тем, что, снимаясь в них длительно, растрачиваешь накопленный опыт, расходуешь творческий потенциал, выдыхаешься. Потом нужно время, чтобы вновь собрать, накопить, чтобы было, что выдать зрителю.

Я не люблю сниматься в двух проектах сразу. Они мешают один другому. Переключаться непросто.

Из сериалов последнего времени нравится «Оттепель». Там есть возможность показать героя со всех сторон, а историю дать глубоко и увлекательно.

- Любимый жанр…

- Комедия и драма. Комедия – самый сложный жанр. А драма, по влиянию на зрителя – сильнейшее, что может быть в киноискусстве.

- Сыгранная роль влияет на ваше состояние?

- Ненадолго. К психологу не приходится обращаться (Смеется). Небольшой налет на настроении на пару дней может быть. Если глубоко погружаешься. Но случается и наоборот: если сыграл успешно, выложился, бывает и подъем настроения, и прилив энергии.

- Ваши многочисленные поклонники делают вашу жизнь сложнее?

- Нет, они веселые, придумывают много забавного. Главное, направить в хорошее русло. Однажды я посоветовал, и они стали делать флешмобы, ролики. Это здорово.

- Вы часто играете влюбленных. Что для вас любовь?

- Это очень серьезно. Любящий отдает себя другому, целиком и безусловно. Если у человека есть любовь, он счастлив.

- Несколько лет назад вы сказали, что вы бесконфликтный. Как изменился ваш характер?

- Остался таким же. Но на грубость могу ответить.

- Как?

- Грубо (Смеется), правда, держусь в рамках.

- Сложно играть любовь?

- Сложно, если играешь ее в первый съемочный день, не представляя даже, с кем ты в кадре.

- Какие из своих ролей больше любите?

- Докер в «Стритрейсерах» - одна из любимых ролей. Я сам в то время занимался гонками, болел этим… Влад в «Верни мне мою любовь», где была возможность выдать характер на полную амплитуду по драматизму. Коса – тоже, спасибо Артему Мазунову. Важно, какой режиссер с тобой на площадке. А так – все роли люблю. Без любви к персонажу он не получится настоящим.

- Чем вы занимаетесь в свободное время?

- Иногда это встречи с режиссерами, пробы, встречи с друзьями, прогулки с сыном, с любимым человеком.

- Какую роль ждете?

- Я еще не так много сыграл. Когда эта роль придет, я просто пойму, что это моё!

ДИ КАПРИО ПОЛУЧИЛ ПРЕМИЮ

В американском городе Санта-Моника (штат Калифорния) состоялась церемония вручения премии кинокритиков США Critics' Choice. Лучшим актером был признан Леонардо Ди Каприо, исполнивший главную роль в фильме «Выживший».

Награду в номинации «Лучшая актриса» получила Бри Ларсон за роль в картине «Комната». Лучшим фильмом, по мнению кинокритиков, стала картина «В центре внимания» режиссера Томаса Маккарти.

Награды за роли второго плана получили Алисия Викандер («Девушка из Дании») и Сильвестр Сталлоне («Крид: Наследие Рокки»). Лучшим режиссером был признан Джордж Миллер, снявший картину «Безумный Макс: Дорога ярости».

14 января Ди Каприо был в пятый раз номинирован на премию «Оскар» в категории «Лучший актер» за роль в фильме «Выживший». Ранее он выдвигался на кинонаграду за картины «Что гложет Гилберта Грэйпа», «Авиатор», «Кровавый алмаз» и «Волк с Уолл-стрит» («Лучшая мужская роль» и «Лучший продюсер»), однако заветную статуэтку так и не получил.

Бри Ларсон также была номинирована на «Оскар». Вместе с ней за награду будут бороться Кэйт Бланшетт («Кэрол»), Дженнифер Лоуренс («Джой»), Шарлотта Рэмплинг («45 лет») и Сирша Ронан («Бруклин»).

Ассоциация кинокритиков, в которую входит около 300 профессионалов из США и Канады, вручает премии с 1995 года. В 2015 году 20-я ежегодная церемония Critics' Choice стала первой в сезоне награждений профессиональных объединений.

АКТЕРЫ ПОТТЕРИАНЫ ПРОЩАЮТСЯ С ПРОФЕССОРОМ СЕВЕРУС СНЕЙПОМ

Британский актер Алан Рикман, известный по картинам «Крепкий орешек», «Догма», «Парфюмер» и серии фильмов о Гарри Поттере, умер в Лондоне на 70-м году жизни. Как сообщают, артист страдал от рака легких.

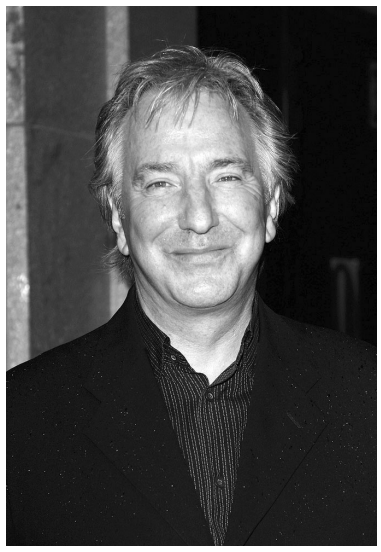

Рикман сыграл более чем в 50 фильмах. Одна из самых значительных его ролей — профессор Северус Снейп в экранизации поттерианы Джоан Роулинг.

За роль в телефильме «Распутин» актер получил премии «Золотой глобус» и «Эмми», а за работу в ленте «Робин Гуд, принц воров» — британскую BAFTA.

Другие известные картины с участием Рикмана — «Суини Тодд, демон-парикмахер с Флит-стрит», «Алиса в Стране чудес», «Реальная любовь» и «Поцелуй Иуды».

Актер играл как в британских театрах, так и на Бродвее. На театральной сцене он воплотил образ виконта де Вальмона в пьесе «Опасные связи» по одноименному роману Шодерло де Лакло. Он поставил и собственный спектакль «Зимний гость», по которому позже снял фильм. Лента была отмечена двумя премиями Венецианского кинофестиваля в 1997 году.

ШЕСТЬ НОМИНАЦИЙ НА «ЗОЛОТУЮ МАЛИНУ»

Эротическая драма «50 оттенков серого» получила шесть номинаций на антипремию «Золотая малина», в том числе в категории «Худший фильм». Исполнители главных ролей Джейми Дорнан и Дакота Джонсон стали претендентами на звания «Худший актер» и «Худшая актриса», а их совместная работа отмечена в категории «Худший актерский дуэт». В номинантах оказались также режиссер Сэм Тейлор-Джонсон и сценаристы.

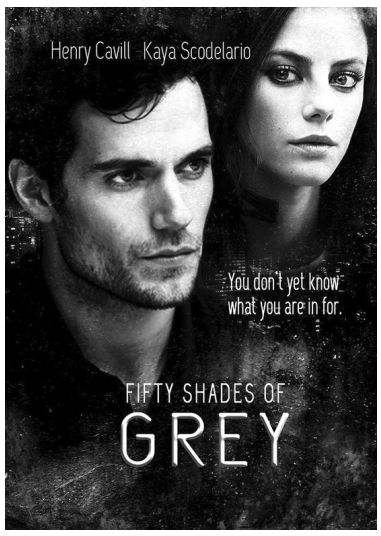

Столько же номинаций получила фантастическая комедия «Пиксели». Она будет претендовать на антипремию в категориях «Худший фильм», «Худший актер» (Адам Сендлер), «Худший актер второго плана» (Джош Гад и Кевин Джеймс), «Худшая актриса второго плана» (Мишель Монаган) и «Худший сценарий». Самыми плохими фильмами могут также назвать «Фантастическая четверка», «Восхождение Юпитер» и «Шопо-коп 2».

В числе претендентов на звание худшего актера представлены Джонни Депп («Мордекай»), Ченнинг Татум («Восхождение Юпитер») и Кевин Джеймс («Шопо-коп 2»). Из актрис жюри антипремии отметило Кэтрин Хейгл («Север ада»), Милу Кунис («Восхождение Юпитер»), Дженнифер Лопес («Поклонник») и Гвинет Пэлтроу («Мордекай»).

На специальную награду Razzies redeemer award («Лучшее восстановление репутации») в этом году могут рассчитывать Элизабет Бэнкс, М. Найт Шьямалан, Уилл Смит и Сильвестр Сталлоне. Ранее они уже получали одну или несколько «Золотых малин», поэтому спецприз им может достаться за возвращение, по мнению жюри, к качественной работе.

Победителей назовут за день до объявления призеров «Оскара» — 27 февраля.

«Золотую малину» присуждают в 36-й раз — журналист Джон Уилсон учредил ее в 1980 году. «Малиной» (Raspberry или попросту Razzie) непрестижную награду назвали в честь английского выражения blowing a raspberry, которое обозначает неприятный звук, издаваемый при помощи губ и языка.

Драма «50 оттенков серого» вышла в прокат в феврале 2015 года. Она основана на романе британской писательницы Э.Л. Джеймс (Эрика Леонард). Лента рассказывает о студентке Анастейше, которая знакомится с молодым миллиардером Кристианом Греем. Проект стал одним из самых кассовых в своем жанре: при бюджете 40 миллионов долларов фильм заработал в мировом прокате более 500 миллионов. Следом за оригинальной лентой выйдут два сиквела: в феврале 2017-го — «На 50 оттенков темнее», еще через год — «50 оттенков свободы».

СКОНЧАЛСЯ КОМПОЗИТОР ЮБЕР ЖИРО

Французский композитор Юбер Жиро, известный благодаря своей композиции Mamy Blue, скончался 16 января, на 95-м году жизни.

Юбер Жиро родился в Марселе. В возрасте пяти лет он потерял отца, а вскоре заболел астмой, из-за чего врачи посоветовали ему начать играть на губной гармонике. Свою музыкальную карьеру он начал в конце 1930-х годов в джаз-бенде Джанго Рейнхардта. В 1941 году стал выступать с оркестром Рэя Вентуры.

В конце 1940-х — начале 1950-х годов вместе с оркестром Жака Хелиана, Жиро занимался озвучиванием послевоенных комедийных фильмов. В 1958 году его песня Dors, mon amour («Спи, моя любовь») в исполнении Андре Клаво заняла первое место на Евровидении.

Жиро прославился благодаря музыке к песне Sous le ciel de Paris («Под небом Парижа»), написанной в 1951 году и исполненной Ивом Монтаном, а также Mamy Blue («Тоска по маме», 1970). Mamy Blue в разное время исполняли такие знаменитости, как Мирей Матье, Хулио Иглесиас и Демис Руссос.

Кроме того, с Жиро сотрудничали Далида, Лара Фабиан и Селин Дион.

Сидни ШЕЛДОН

ПЕСКИ ВРЕМЕНИ

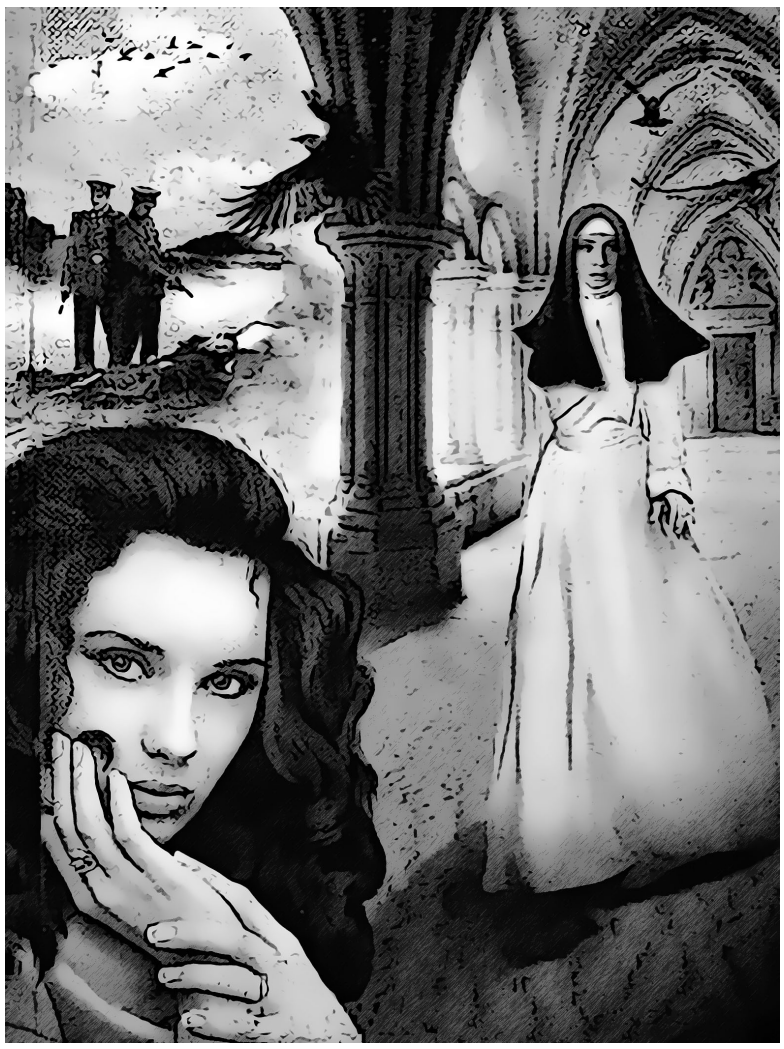

Продолжение.

Через несколько часов, когда вдали появился Вальядолид, Хайме наконец сделал привал.

– Все готово? – спросил он, повернувшись к Феликсу.

– Да.

Миган не поняла, что именно должно быть готово, но очень скоро узнала.

– Томасу дано указание ждать нас возле арены.

– Когда закрывается банк?

– В пять часов. У нас будет масса времени.

– И богатый улов, – кивнул Хайме.

“Боже милостивый, они собираются грабить банк”, – с ужасом поняла Миган.

– А как насчет машины? – спросила Ампаро.

– Ерунда, – успокоил ее Хайме.

“Они собираются угнать машину”, – ужаснулась Миган. Приключение становилось несколько более волнующим, чем она ожидала. “Богу это вряд ли понравится”.

***

Когда они подошли к окрестностям Вальядолида, Хайме предупредил:

– Старайтесь держаться в толпе. Сегодня бой быков и будет много народу. Не надо терять друг друга из виду.

Хайме Миро оказался прав, когда говорил о тысячных толпах. Миган еще не доводилось видеть столько народу. Улицы были заполнены людьми, машинами и мотоциклами, потому что на бой быков съехались не только туристы, но и жители соседних городов. Даже дети на улицах играли в корриду.

Миган была ошеломлена окружавшими ее толпами, шумом и толкотней. Она заглядывала в лица прохожих и пыталась представить себе, как складывалась их жизнь. “Уже скоро я опять вернусь в монастырь, где мне вновь не будет дозволено смотреть на лица людей. Я вполне могу сейчас воспользоваться этим, пока можно”.

На тротуарах было полно торговцев всякими безделушками, они торговали религиозной атрибутикой и крестами. Повсюду стоял запах пончиков, жарившихся в кипящем масле.

Миган вдруг почувствовала, как была голодна.

Феликс словно прочел ее мысли.

– Хайме, мы все голодны. Давай попробуем этих пончиков. Купив четыре пончика, он протянул один Миган.

– Попробуй, сестра. Тебе понравится.

Пончик был необыкновенно вкусным. В течение стольких лет ее жизни еда не должна была служить источником удовольствия, а предназначалась лишь для поддержания сил во имя служения Господу.

– Арена в той стороне, – сказал Хайме.

Они пошли с толпой мимо парка в центре города к Пласа Поиненте, которая выходила из Пласа де Торос. Арена находилась внутри огромного глинобитного сооружения высотой в три этажа. Возле входа было четыре окошка билетных касс. Слева висела табличка: “SOL”, справа – “SOMBRA”. Солнечная или теневая сторона. В очередях за билетами стояли сотни людей. – Ждите здесь, – приказал Хайме.

Они смотрели, как он подошел к месту, где билетами торговали с полдюжины спекулянтов. – Мы будем смотреть бой быков? – спросила Миган Феликса.

– Да, но не волнуйся, сестра, – успокоил ее Феликс. – Тебе это покажется увлекательным.

“Не волнуйся?” Миган затрепетала от одной только мысли. В своих детских фантазиях, в приюте, Миган представляла своего отца известным тореадором, она перечитала о корриде все книги, которые ей только удалось достать.

– Настоящая коррида проводится в Мадриде и Барселоне. Здесь же в корриде участвуют любители, а не профессионалы. Это любители. Они не были удостоены alternativa.

Миган знала, что alternativa присваивалась лишь первоклассным матадорам.

– Те, кто сегодня будут участвовать в боях, выйдут на арену в потрепанных костюмах вместо блестящих, отделанных золотом костюмов матадоров. И сражаться они будут с быками, у которых опасно наточены рога. Профессионалы отказываются от таких боев. – Почему же эти соглашаются?

Феликс пожал плечами.

– Hambre hace mas dano que las cuernas. Голод еще страшнее рогов. Хайме вернулся, держа четыре билета.

– Все в порядке, – сказал он. – Пойдемте внутрь.

Миган чувствовала, как ее волнение усиливалось.

Возле входа на громадную арену они прошли мимо висевшего на стене плаката. Остановившись, Миган уставилась на него.

– Смотрите!

На плакате была фотография Хайме, а под ней написано:

Разыскивается за убийство

ХАЙМЕ МИРО

Тому, кто доставит его живым или мертвым, награда – миллион песет.

Миган вдруг ясно осознала, что ее спутником, от которого зависела ее жизнь, был террорист.

Хайме внимательно смотрел на свою фотографию. Затем, демонстративно сняв шляпу и темные очки, он подошел к плакату.

– Неплохое сходство.

Он сорвал плакат со стены, сложил и сунул себе в карман.

– Что в этом толку? – сказала Ампаро. – Они наверняка расклеили сотни таких плакатов. Хайме улыбнулся.

– Но именно этот принесет нам удачу.

Он вновь надел шляпу и очки.

“Что он хочет этим сказать?” – думала Миган. Она не могла не восхищаться его хладнокровием. В Хайме Миро чувствовалась непоколебимая уверенность в своих силах, и это действовало на Миган успокаивающе. “Солдатам никогда не поймать его”, – подумала она.

– Пошли.

Здание имело двенадцать подъездов, расположенных друг от друга на значительном расстоянии. Красные железные двери, на каждой из которых стоял номер, были настежь распахнуты. Внутри возле входа располагались ларьки, где продавали кока-колу и пиво, рядом находились маленькие кабинки туалетов. Все сектора и места на трибунах были пронумерованы. Ряды каменных скамеек образовывали круг, в центре которого находилась большая, посыпанная песком, арена. Повсюду висела реклама: BANCO CENTRAL... BOUTIQUE CALZADOS... SCHWEPPES... RADIO POPULAR...

Хайме купил билеты на теневую сторону, и, когда они заняли места на каменных скамейках, Миган стала озираться по сторонам. Все было совершенно не так, как она себе представляла. Девочкой она видела впечатляющие цветные фотографии арены в Мадриде, огромной, построенной специально для корриды. Эта же была приспособлена для боя быков временно. Трибуны быстро заполнялись зрителями.

Зазвучала труба. Коррида началась.

Подавшись вперед, Миган смотрела во все глаза. На арену выскочил огромный бык, и вышедший сбоку из-за маленького деревянного ограждения матадор начал его раздразнивать.

– Сейчас появятся пикадоры, – взволнованно сказала Миган.

Хайме с удивлением посмотрел на нее. Он боялся, что ей на корриде станет дурно и она привлечет к ним внимание. Но она, казалось, напротив, была необычайно увлечена зрелищем. “Странно”.

К быку приближался пикадор, он ехал на лошади, покрытой тяжелой попоной. Наклонив голову, бык ринулся к лошади, и, когда его рога ткнулись в попону, пикадор вонзил ему в шею двухметровую пику.

Миган смотрела как завороженная.

– Это для того, чтобы ослабить мышцы шеи быка, – пояснила она, вспоминая прочитанные много лет назад столь любимые ею книги.

– Правильно, сестра, – подтвердил Феликс Карпио, удивленно моргая глазами.

Миган наблюдала за тем, как в шею быка одна за другой вонзались ярко раскрашенные бандерильи.

Наступил черед матадора. Он вышел на арену, держа в руках красную накидку со спрятанной под ней шпагой. Развернувшись, бык бросился к нему. Волнение все сильнее охватывало Миган.

– Сейчас он начнет свои приемы, – комментировала она. – Сначала pase veronica, затем – media-veronica и наконец – rebolera.

Хайме уже не мог сдержать своего любопытства.

– Откуда ты все это знаешь, сестра?

– Мой отец был тореадором, – не задумываясь ответила Миган. -Смотрите! – воскликнула она.

Все происходило настолько быстро, что Миган едва успевала уследить. Разъяренный бык кидался на матадора, но каждый раз, когда он приближался, матадор резко убирал накидку в сторону и бык бросался за ней.

– А что будет, если бык ранит матадора? – взволнованно спросила Миган.

Хайме пожал плечами.

– В такой дыре, как эта, местный цирюльник отведет его к себе в сарай и заштопает.

Бык вновь бросился на матадора, но тот и на этот раз отпрыгнул в сторону. Толпа неодобрительно загудела.

– К сожалению, это далеко не лучший бой, сестра, – словно извиняясь, сказал Феликс Карпио. – Тебе бы посмотреть настоящую корриду. Мне довелось видеть Манолете, Эль Кордобеса и Ордоньеса. Они делали из корриды незабываемое зрелище.

– Я читала о них, – сказала Миган.

– А ты не слышала эту замечательную историю о Манолете? – спросил Феликс.

– Какую историю?

– Говорят, когда-то Манолете был обыкновенным тореро, ничем не выделявшимся из сотни других. Они был помолвлен с красивой девушкой. Но однажды, когда он участвовал в корриде, бык боднул его в пах. Залатав его, врач сказал, что он уже не сможет иметь детей. Манолете так любил свою невесту, что не рассказал ей об этом, испугавшись, что она не захочет выйти за него замуж. Они поженились, и несколько месяцев спустя она гордо сообщила Манолете, что у нее будет ребенок. Ну, он, разумеется, понял, что это не его ребенок, и бросил ее. Несчастная девушка покончила с собой. И Манолете словно обезумел. Он больше не хотел жить, и, выходя на арену, он вытворял там такое, на что не отваживался бы ни один матадор. Он рисковал жизнью в надежде найти смерть и стал величайшим матадором в мире. Спустя два года он вновь влюбился в молодую девушку и женился. Через несколько месяцев после свадьбы она радостно сообщила ему о том, что беременна. Тогда-то Манолете и понял, что врач ошибся.

– Как это ужасно, – сказала Миган.

Хайме расхохотался.

– Забавная история. Интересно, есть ли в ней хоть доля правды.

– Хотелось бы верить.

Ампаро слушала с безучастным лицом. Она с раздражением смотрела, как Хайме проявлял к монахине все больший интерес. “Ну берегись, сестра”.

***

Вверх и вниз по проходам сновали, выкрикивая свой товар, лоточники в фартуках. Один из них был неподалеку от того места, где сидели Хайме и его спутники.

– Пирожки! – кричал он. – Горячие пирожки!

Хайме поднял руку.

– Aqui.

Продавец ловко кинул сверток прямо Хайме в руки. Хайме дал десять песет сидевшему возле него мужчине, чтобы тот передал их продавцу. Миган смотрела, как Хайме, положив сверток к себе на колени, осторожно развернул его. Там оказался клочок бумаги. Он прочел его, затем еще раз, и Миган увидела, как напряглось его лицо. Хайме сунул бумажку в карман.

– Мы уходим, – коротко сказал он. – По одному. – Он повернулся к Ампаро. – Сначала ты. Встретимся у выхода.

Не сказав ни слова, Ампаро встала и начала пробираться к проходу.

Затем Хайме кивнул Феликсу. Поднявшись, Феликс последовал за Ампаро.

– В чем дело? – спросила Миган. – Что-нибудь случилось?

– Мы отправляемся в Логроньо. – Он встал. – Следи за мной, сестра. Если меня не остановят, иди к выходу.

Миган напряженно смотрела, как Хайме, добравшись до прохода, направился к выходу. Казалось, никто не обращал на него никакого внимания. Когда Хайме скрылся из виду, Миган поднялась с места и тоже собралась уходить. Тут раздался рев толпы, и она обернулась, чтобы посмотреть на арену. Молодой матадор лежал на земле, и его бодал разъяренный бык. На песок лилась кровь. Закрыв глаза, Миган начала молиться: “Иисус всемилостивый, сжалься над этим человеком. Не дай ему умереть, сохрани ему жизнь. Господь сурово покарал его, но не предал его смерти. Аминь”. Открыв глаза, она повернулась и поспешила к выходу.

Там ее ждали Хайме, Ампаро и Феликс.

– Пошли, – сказал Хайме.

Они последовали за ним.

– Что случилось? – спросил Феликс.

– Солдаты застрелили Томаса, – отрывисто сказал он. – Он погиб. Рубио в полиции. Его ранили ножом в драке в баре.

Миган перекрестилась.

– А что с сестрой Терезой и сестрой Лючией? – с тревогой спросила она.

– Про сестру Терезу я ничего не знаю. Сестра Лючия тоже арестована. -Хайме повернулся к остальным. – Нам надо спешить. – Он взглянул на часы. -Банк уже работает.

– Хайме, может быть, нам стоит подождать? – пытался возразить Феликс. – Вдвоем будет опасно брать банк.

Слушая этот разговор, Миган подумала: “Это его не остановит”. И она была права.

Втроем они направились к большой стоянке машин за ареной. Когда Миган догнала их, Феликс присматривался к голубому “сеату-седану”.

– Этот подойдет, – сказал он.

Немного повозившись с замком, он открыл дверцу и заглянул в машину. Затем он залез под руль, и через минуту мотор завелся.

– Залезайте, – сказал им Хайме.

Миган стояла в нерешительности.

Продолжение следует

ПРОДАЖА КВАРТИР И ЗЕМЕЛЬНЫХ УЧАСТКОВ

Квартира на ул. Пекина, общая пл. – 35 кв.м., имеется мебель, кондиционер, телефон.
Тел.: 238-23-13.

● ● ●

Срочно! 4-комнатная чистая, светлая квартира на ул. Цотрэ Дадиани, 2(3), нестандартная планировка, общая пл. – 93 кв.м., имеются отопление, кондиционер, 2 входа.
Тел.: 296-29-86; 555.18-06-70.

● ● ●

6-комнатная квартира на ул. Костава, 2-й переулок, 6(12), общая пл. – 263 кв.м., высота потолка – 3 м., имеется подвал, гараж, центральное отопление, 3 балкона, 4 туалета, кухня (15 кв.м.), мраморный камин, кондиционер, Интернет, 2 телефона, хороший ремонт (почти не проживали). Можно переделать на две 3-комнатные квартиры.
Тел.: 299-77-08; 599. 77-09-02.

● ● ●

Срочно! Земельный участок пл. 2.000 кв.м в Батуми, в центре поселка Махинджаури, на небольшой возвышенности, в 300 м. от моря, недалеко от ж/д вокзала.
Тел.: 593. 37-54-85; 229-20-04.

● ● ●

Садовый участок пл. 600 кв.м. вблизи Тбилиси, в окружении соснового леса, имеется «черный» каркас 3-этажного дачного домика, электро- и водоснабжение.
Тел.: 599. 14-70-42; 223-03-09.

● ● ●

Земельный участок в Квариати, общая пл. – 862 кв.м., расстояние от моря – 48 м., газифицированный, с центральной канализацией, водоснабжением, с маленьким 2-этажным коттеджем, фруктово-цитрусовым садом, видом на море и горы.
Тел.: 599. 77-09-02; 299-77-08.

СДАЕТСЯ

Помещение под офис, склад, кафе, магазин или любую другую деятельность, дуплекс, общая пл. – 40 кв.м. Адрес: Верэ, ул. Вашлованская, 9.
Тел.: 599. 14-52-71.

● ● ●

2,5-комнатная квартира около ст.метро «Самгори», 2(16), чистая, имеются отопление, горячая вода, телефон, мебель, стиральная машина.
Тел.: 593. 32-16-76; 277-12-64.

ПРОДАЕТСЯ

Новые герметичные (гелевые) аккумуляторы, 12 вольт, емкость - 17 ампер/час. Цена – 60 лари. Импортные бесконтактные УЗ измерители уровня сыпучих веществ и жидкостей.
Тел.: 577. 47-48-84.

● ● ●

Пианино «Отрада» (Ростов-на-Дону), коричневого цвета, в хорошем состоянии.
Тел.: 555. 79-55-65.

● ● ●

Дешево! Румынская полированная мебель: 2 журнальных столика, раздвижной стол, сервант, подсервантник, книжный шкаф.
Тел.: 231-40-68; 597. 73-10-66.

● ● ●

Внутренние двери. Цена договорная.
Тел.: 277-02-17; 595. 55-58-71.

● ● ●

Немецкая швейная машинка «Веритас» с электрическим приводом, в хорошем состоянии.
Тел.: 595. 26-50-01.

● ● ●

Мебель.
Тел.: 595. 18-78-89; 237-67-19.

● ● ●

Румынский столовый гарнитур «Ренессанс» из 9 предметов, в идеальном состоянии.
Тел.: 299-77-08; 599. 77-09-02.

СТУДИЯ СТИЛЯ И МАКИЯЖА

КЕТИ МЧЕДЛИДЗЕ

обучает специальностям: **КОСМЕТОЛОГ, СТИЛИСТ, ВИЗАЖИСТ, МАНИКЮР И НАРАЩИВАНИЕ НОГТЕЙ, ПРОДАВЕЦ– КОНСУЛЬТАНТ ПАРФЮМЕРНОЙ ПРОДУКЦИИ.**

Тел.: 593–200–223.

УСЛУГИ

Квалифицированная установка Windows и лицензионных программ, обучение работе на компьютере, офисным программам.
Тел.: 593. 42-34-90.

● ● ●

Изготавливаю различную мебель: кухни, спальни, купе, гардеробные, офисную. По каталогу и по вашему вкусу.
Тел.: 237-92-20; 593. 72-06-01. Лева.

● ● ●

Обучаю русскому языку. Имею опыт работы.
Тел.: 557. 38-96-65; 260-07-12.

● ● ●

Обнаружение и измерение радиационного загрязнения в домах, автомашинах, различных материалах и т.д. с помощью портативного дозиметра.
Тел.: 577. 47-48-84.

● ● ●

Полная компьютерная диагностика всех моделей азиатских, американских и европейских автомобилей. Возможен выезд в пределах Тбилиси.
Тел.: 574. 73-57-47.

● ● ●

Ремонт швейных машин с гарантией.
Тел.: 261-78-16; 557. 29-98-00.

● ● ●

Качественно уберу квартиру.
Тел.: 592. 27-35-07.

● ● ●

Выполняю ремонтные работы по дому.
Тел.: 574. 70-11-64.

● ● ●

Временное содержание собак и кошек. Квартирные условия, постоянный уход, 35-летний опыт, имеется ветеринар.
Тел.: 577. 41-35-94.

● ● ●

Помогу по хозяйству (уборка, глажка, готовка), присмотрю за детьми и пожилыми людьми. Я – русская, имею опыт работы. Тел.: 593. 64-98-41.

● ● ●

Ищу работу по уходу за тяжело больными людьми. Я - русскоязычная, имею 7-летний опыт работы, энергичная, добросовестная.
Тел.: 593. 59-61-21.

● ● ●

Высококвалифицированные мастера выполнят сантехнические работы любой сложности, а также укладку кафеля и мелкий ремонт.
Тел.: 597. 23-78-47; 599. 31-66-28; 597. 70-59-96.

● ● ●

Педагог с большим стажем работы подготовит детей по русскому языку. Набор детей ограничен.
Тел.: 597. 30-26-29.

● ● ●

Английский язык для школьников и абитуриентов, подготовка к выпускным тестам по современной программе, с приходом на дом.
Тел.: 558. 797-747.

● ● ●

Русская разговорная речь для англоязычных иностранцев, грузиноязычных граждан, без возрастных ограничений, с приходом на дом. Тел.: 558. 797-747.

● ● ●

Интенсивный курс обучения английскому языку для сдачи интервью и получения работы с элементами Business English, для всех желающих.
Тел.: 558. 797-747.

● ● ●

Ищу работу каменщика, работаю с плиткой, гарантирую высокую скорость, эффективность и качество работы, могу работать по всей территории Грузии.
Тел.: 579. 17-19-84; 557. 64-46-02.

● ● ●

Ищу работу каменщика, работаю с блоками и плиткой, выполняю любую работу по строительству, могу работать в Тбилиси и окрестностях.
Тел.: 579. 17-19-84.

● ● ●

Предлагаем услуги каменщика, кафельщика, штукатурщика, делаем стяжку, брызги, выкладываем камины.
Тел.: 252-40-87; 558. 73-91-92.

● ● ●

Опытный педагог, доктор филологических наук обучит русскому языку школьников, подготовит абитуриентов по современной методике.
Тел.: 295-05-83; 599. 15-77-28.

● ● ●

Профессиональные работы: малярный ремонт квартир, укладка кафеля и метлаха, реставрация мебели, столярные работы, мебель на заказ.
Тел.: 277-63-52; 571. 99-18-83.

● ● ●

Массажы: спортивный, оздоровительный, антицеллюлитный (вакуумный, медовый, шоколадный).Тел.: 555. 25-95-68.

● ● ●

Русская кухня: сибирские пельмени, вареники и пироги.
Тел.: 592. 27-35-07.

КУПЛЮ

1000 мелочей.
Тел.: 577. 44-24-00; 277-96-77. Юра.

● ● ●

Чугунную дровяную печь.
Тел.: 235-32-16; 593. 95-80-68.

● ● ●

Магазин купит мебель, книги, посуду, ковры и прочее советского периода. Адрес: ул. Цинамдзгвришвили, 54/56.
Тел.: 296-32-27; 598. 23-33-33.

БЛАНК БЕСПЛАТНОГО ОБЪЯВЛЕНИЯ ГАЗЕТЫ "ТБИЛИССКАЯ НЕДЕЛЯ" №4

____
____
____
____
____

Напишите лаконично ваш текст и принесите бланк в редакцию по адресу: ул. Г. Чубинашвили, 50, центральный вход, оставьте бланк у охранника.

ВАШЕ ОБЪЯВЛЕНИЕ БУДЕТ ОПУБЛИКОВАНО В ДВУХ НОМЕРАХ ГАЗЕТЫ.

Срочно! Продается в Батуми, в "Белой магнолии" 2-х комнатная квартира 58 кв.м с видом на море и озеро.
Тел.: 599. 49-04-28; 557-65-77-88.

ЦЕНТР НЕЗАВИСИМОЙ СУДЕБНОЙ ЭКСПЕРТИЗЫ "ВЕКТОР"

Центр предоставляет высокопрофессиональную гарантию качества и предлагает следующие виды экспертиз:

- **медицинская,**
- **фоноскопическая,**
- **габитоскопическая,**
- **криминалистическая,**
- **графологическая,**
- **инженерная,**
- **товарная,**
- **финансовая,**
- **автотехническая и др.**

Адрес: Аллея Давида Агмашенебели, 9 км.
Тел.: 214-41-62, 218-24-47, 577-40-41-52
www.expertise.ge

უწმინდესის და უნეტარესის სრულიად საქართველოს კათოლიკოს პატრიარქის ლოცვა კურთხევით ხორაძაულისა და ელიავას ქუჩებს შორის შენდება ილორის წმინდა გიორგის სახელობის ტაძარი

მიმღები

მიმღები:
სრულიად საქართველოს საპატრიარქო–ილორის წმინდა გიორგის სახელობის ტაძარი

მიმღების ანგარიშის №
GE94 BR00 0001 0496 2815 24

მიმღების ბანკი

ს.ს.ბანკი "რესპუბლიკა"

ბანკის **BIC** კოდი: **REPLGE22**

BENEFICIARY

Beneficiary's name: THE PATRIARCHATE OF ALL GEORGIA - ILORI'S SAINT GIORGI'S TEMPLE

Beneficiary's IBAN NO: GE94 BR00 0001 0496 2815 24

BENEFICIARY BANK

BANK "REPUBLIC" Tbilisi, Georgia

Correspondent Acc. 00195464
SWIFT: REPL GE 22

INTERMEDIARY BANK

SOCIETE GENERALE, N.Y., USA

SWIFT: SOGE US 33

ღმერთმა დაგლოცოთ და გაგახაროთ!

СПРАВОЧНИК "ГОРЯЧИХ" НОМЕРОВ

Центр по управлению чрезвычайными ситуациями"112"
1)пожарно-спасательная служба
2)патрульная полиция
3)скорая медицинская помощь
Тел: 112

Мэрия Тбилиси
Адрес: Ж. Шартава 7
Тел: 2 722222(горячая линия)

Тбилисская газораспределительная компания "Казтрансгаз-Тбилиси"
Адрес: Мицкевича 18
Тел:114 (горячая линия)

Национальный центр оценок и экзаменов
Тел: 247-33-33(горячая линия)

Всеобщая программа здравоохранения
тел: 15-15(горячая линия)

Энергораспределительная компания "Теласи"
Адрес: Ванская 3
Тел: 2779977(горячая линия); 2779812; 2274581

Телекоммуникационная компания: "Силкнет"
Адрес: Цинамдзгришвили 95
Тел: 2 100100

"Джорджиан Вотер энд Пауэр"
Адрес: М.Костава 33, первый поворот
Тел: 2 931111

Компания, занимающаяся автопаркингом "Сити-парк"
Адрес: Канделаки 47
Тел: 2 555-123(горячая линия)

ОТВЕТЫ НА КРОССВОРДЫ В №3

ИТАЛЬЯНСКИЙ

	В		М		М	И	К	Р	О	Ф	О	Н
Ц	И	Т	А	Т	А		Р		Р		Р	
	Н		М		З	О	О	Л	О	Г	И	Я
М	О	Р	А	Л	Ь		Т		Ш		Е	
И		Е		И		Б	О	Л	Е	З	Н	Ь
Ф	Л	Я	Ж	К	А		С		Н		Т	
	И		А		И	Н	Т	У	И	Ц	И	Я
О	Р	А	К	У	Л		Ь		Е		Р	

СУПЕРКРОССВОРД

ПО ГОРИЗОНТАЛИ: **3**. Багет. **6**. Сахар. **11**. Звание. **12**. Оттава. **13**. Фонарик. **14**. Аура. **15**. Чача. **16**. Бицепс. **18**. Якутск. **21**. Леннон. **23**. Корица. **24**. Герострат. **26**. Корона. **28**. Абсурд. **30**. Битюг. **31**. Колка. **32**. Жерех. **34**. Пограничник. **36**. Титр. **38**. Олух. **40**. Компас. **42**. Ежовик. **44**. Скерцо. **45**. Дурбин. **46**. Штатив. **47**. Тантал. **49**. Грош. **50**. Ржев. **52**. Аранжировка. **58**. Циник. **60**. Салон. **61**. Модем. **62**. Лайнер. **63**. Рената. **65**. Одноколка. **67**. Торгаш. **70**. Оценка. **72**. Сомали. **75**. Ступка. **77**. Июль. **78**. Мгла. **79**. Антракт. **80**. Ущелье. **81**. «Высота». **82**. Наска. **83**. Акела.

ПО ВЕРТИКАЛИ: **1**. Израиль. **2**. Шафран. **3**. Бедуин. **4**. Гофре. **5**. Тунис. **6**. Сирия. **7**. Хокку. **8**. Розыск. **9**. Татами. **10**. Магадан. **16**. Богота. **17**. Перебор. **19**. Карагач. **20**. Корсаж. **22**. Осетин. **24**. Гарбо. **25**. Таити. **27**. Омлет. **29**. Рерих. **31**. Кубок. **33**. Хомяк. **34**. Простокваша. **35**. Комендатура. **37**. Император. **39**, Удобрение. **41**. Открат. **43**. Ижица. **46**. Шприц. **48**. Лимон. **49**. Гонка. **51**. Вольт. **53**. Ребро. **54**. Номинал. **55**. Индекс. **56**. Обмолот. **57**. Клара. **59**. Канзас. **60**. Синица. **64**. Стригун. **66**. Каракас. **68**. Роллер. **69**. Шоумен. **70**. Октава. **71**. Нигрол. **73**. Аванс. **74**. Истра. **75**. Слава. **76**. Устье.

АНАГРАММНЫЙ

З	А	С	А	Д	А		С		М	
А		А		Р		Б	Е	Л	Ы	Й
С	О	Л	Д	А	Т		Л		Л	
О		Ю		Ж		Г	О	В	О	Р
В	С	Т	Р	Е	Ч	А		И		Э
	Ы		И		Е	Р	Е	Т	И	К
О	Ч	И	С	Т	К	А		О		Е
Т		З		А		Ж	А	К	Е	Т
Б	Е	Л	И	Л	А		Р		Н	
О		О		О		О	Б	Г	О	Н
Р	Е	М	О	Н	Т		А		Т	

О.О.О. "ИЗДАТЕЛЬСТВО ВАДИМА ГЕДЖАДЗЕ"
Тбилиси. ГРУЗИЯ.

Гл. редактор: В. ГЕДЖАДЗЕ
Тел.: 295–76–53.

Дизайн: Г. ШОШИТАШВИЛИ, И. БАЗИЛЕВИЧ, Г. МАИСУРАДЗЕ

Наш адрес: ул. Г.Чубинашвили №50, 3–й этаж.

В дайджесте использованы материалы, фото и скандворды из зарубежных газет, а также новости информационных агентств и интернет–сайтов. Мнение редакции может не совпадать с мнением авторов.
http://georgianpress.ru

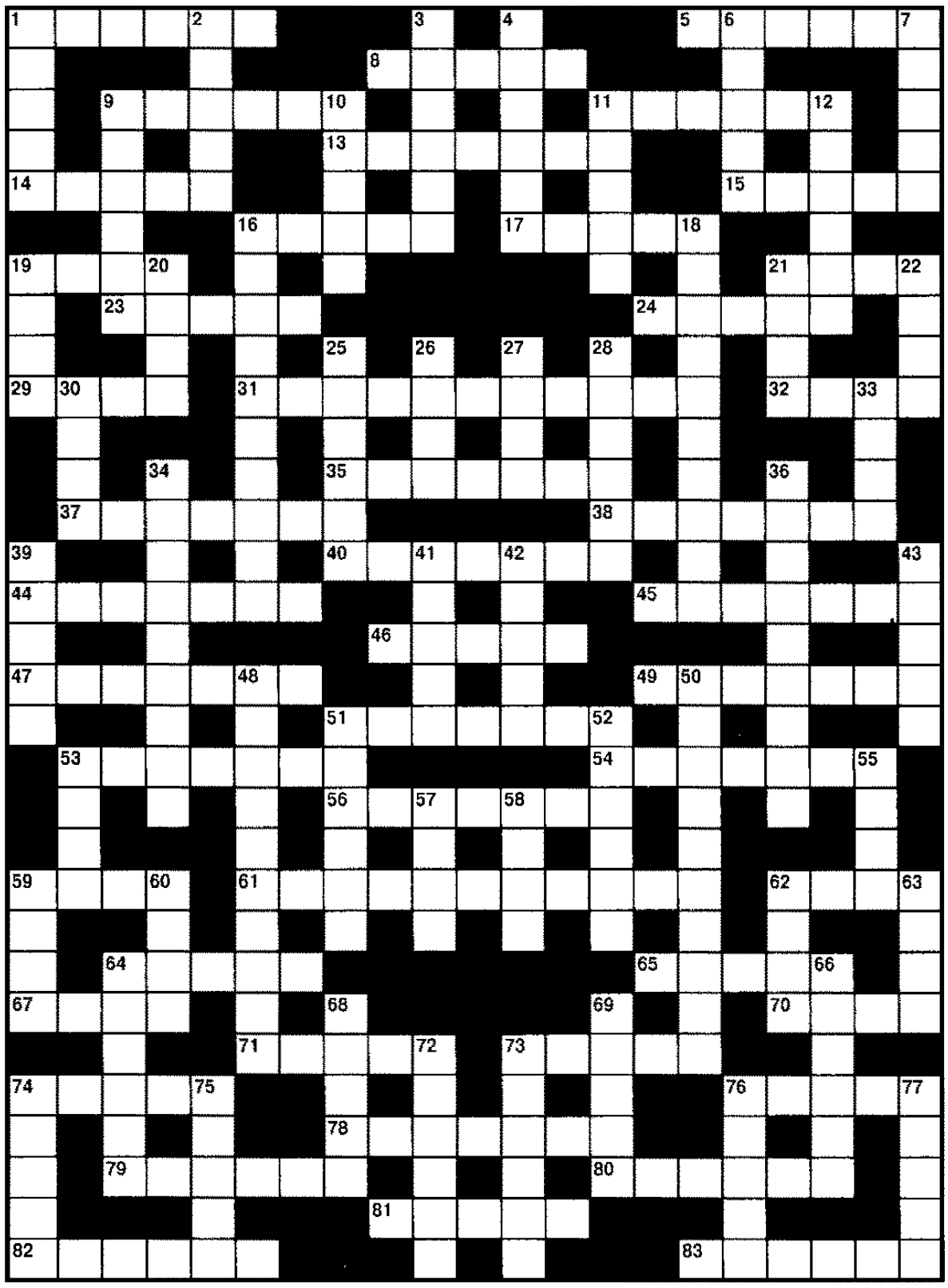

СУПЕРКРОССВОРД

ПО ГОРИЗОНТАЛИ: **1**. Индейская лодочка. **5**. Мыльный параллелепипед. **8**. Каланча при пожарной части. **9**. Турецкий у Б. Акунина. **11**. «Шпага» затеявшего шашлык. **13**. Трехсложный стихотворный размер, обратный дактилю. **14**. Крестьянский кафтан без воротника, упоминавшийся в «Домострое». **15**. Нитка белых грибов. **16**. Нищий человек. **17**. Стон несмазанных дверных петель. **19**. Кусочек слова для переноса. **21**. Княжеский управляющий в Древней Руси. **23**. Третья планета от Солнца. **24**. Одежда, которую подпоясали кушаком. **29**. Абрам - режиссер «Гранатового браслета». **31**. Создатель киношедевров, чьей музой и супругой была Любовь Орлова. **32**. Божок, стреляющий по сердцам. **35**. Сериал «Ханна ...». **37**. Горная система, «припрятавшая» небольшое государство Андорру. **38**. Горожанка, склонившаяся над грядками. **40**. Мастерица из Иванова. **44**. Напиток на основе апельсинового сока. **45**. Освещение неосновного вопроса. **46**. Животный мир иначе. **47**. 1/60 минуты. **49**. Похититель велосипедов. **51**. «Пикник на обочине» братьев Стругацких после экранизации. **53**. «Сигнальщик» автомобиля. **54**. Мясо, что предпочитают в тундре. **56**. Университетский город Великобритании. **59**. Пьеха - сын Илоны. **61**. Первая опера Н. Римского-Корсакова, одним из персонажей которой является Иван Грозный. **62**. «Прозвище» доллара. **64**. Пес из Простоквашина. **65**. Деньги, возвращенные кассиром. **67**. Исторический роман И. Ефремова «... Афинская». **70**. Скотовод на просторах Монголии. **71**. Деятельное ядро коллектива. **73**. Холодное оружие с изогнутым клинком. **74**. Металл стойких солдатиков у Андерсена. **76**. Имя писателя, придумавшего Штирлица. **78**. Маленькая флейта. **79**. Крымский курорт на берегу Черного моря. **80**. Экономический коллапс. **81**. Кровать больного в стационаре. **82**. Желтый ковер в осеннем парке. **83**. Дощечки, устлавшие пол в гостиной.

ПО ВЕРТИКАЛИ: **1**. Существо в «Сказах» Бажова - Великий ... . **2**. Громкая воробьиная болтовня. **3**. Столица, славная своей сталью. **4**. Томас, что пел вместе с Дитером Боленом. **6**. Русский живописец - автор «Бурлаков на Волге». **7**. Болотный бугорок. **9**. Пассы экстрасенса, внушающие «сон». **10**. Транспорт, спешащий по вызову. **11**. Тяжелая занавеска со шнурком. **12**. Искусник, создающий узор на дощечке. **16**. От нее убежал поросенок Фунтик. **18**. Современный толмач. **19**. Яблочная шипучка под градусом. **20**. Этап встречи теннисистов. **21**. Усиленное влечение к прекрасному. **22**. Сочиняет за другого - литературный ... . **25**. Насекомое - добыча муравьеда. **26**. Евгений с хитом «Плачет девочка в автомате». **27**. Актриса ... Оболдина. **28**. Ряд дуг по замыслу зодчего. **30**. Траншея, которую вырыли бойцы. **33**. Тьма-тьмущая. **34**. Рыжая обезьяна с длинными руками. **36**. Штат с Милуоки, Мэдисоном. **39**. Дорога для Саши с сушкой. **41**. Пастушковый журавль. **42**. Корзинный кустарник. **43**. Сладкая трава для Крошки Енота. **48**. Следование принятым правилам. **50**. Крупнейший остров на карте мира. **51**. Перематывание нитей с бобин на валик. **52**. Мила патриоту. **53**. Инструмент приглядывающего за коровами. **55**. Сумеречное состояние в новелле Стефана Цвейга. **57**. Радиоведущий ... Новгородцев. **58**. Река или район Санкт-Петербурга. **59**. Испанская легковушка. **60**. Христианский праздник с медовым вкусом. **62**. Шумный переполох. **63**. Отец зятя. **64**. Географическая координата - напарница долготы. **66**. Музыкант при струнном треугольнике, коллега Ксении Эрдели. **68**. Транспорт Бабы-яги. **69**. «Прогулка» лечащего врача по палатам. **72**. Сухоруков - звезда фильма «Брат». **73**. Легкий «многоэтажный» пирожок. **74**. Шест управляющего нартами. **75**. Рыба - гордость Байкала. **76**. Сушено-вяленый сиг из меню жителя Чукотки. **77**. Напрасное обвинение.

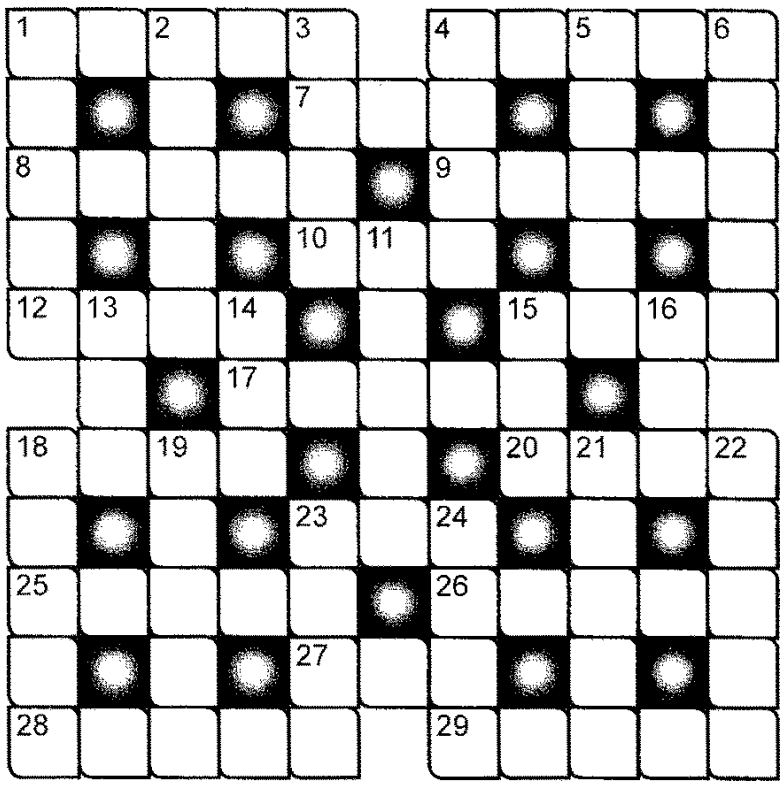

АНАГРАММНЫЙ КРОССВОРД

Составьте из букв в определениях слова, а из слов кроссворд.

ПО ГОРИЗОНТАЛИ: **1**. ВЕЛОС. **4**. АГЛФЯ. **7**. ОСТ. **8**. ЕЖИЛЬ. **9**. ЕЛРТУ. **10**. ЛОТ. **12**. АИНН. **15**. ВИКШ. **17**. АДИЛУ. **18**. ДЗОТ. **20**. АГЗЛ. **23**. АСФ. **25**. АБВЛО. **26**. АИКНТ. **27**. КОО. **28**. АЕЛТТ. **29**. БЕМРЯ.

ПО ВЕРТИКАЛИ: **1**. ВЖЖИО. **2**. АЛНОС. **3**. ЕЛОС. **4**. ОРТФ. **5**. КЛРЫЯ. **6**. АВИКТ. **11**. АБДИО. **13**. ЗИН. **14**. АТУ. **15**. АГШ. **16**. АВИ. **18**. АВДОР. **19**. АВЛОТ. **21**. ЕИЛТЬ. **22**. АЗМНЯ. **23**. ЛОТФ. **24**. БНОС.

ПЛОТНЫЙ КРОССВОРД

ПО ГОРИЗОНТАЛИ: **2**. Река. **7**. Хищная птица. **8**. Ледокол в честь атамана. **10**. Автоматическое устройство, для исследования спутника Земли. **11**. Его нюхал бывалый солдат. **13**. Житель прибалтийского государства. **15**. Этаж в зрительном зале. **16**. Птица - ...-белобока. **17**. Широкий длинный овраг. **18**. Комнатное растение. **21**. Рогатый или рабочий. **23**. Независимый контроль финансово-хозяйственной деятельности. **24**. Почетная известность. **25**. Котлетки из мяса. **26**. Американский луговой волк. **27**. Лекарственная болотная трава. **28**. Небольшая отдельная комната на судне.

ПО ВЕРТИКАЛИ: **1**. Двигатель внутреннего сгорания или электрический. **2**. Роговое нитевидное образование на коже человека. **3**. Недалекий представитель «царя небесного». **4**. Изыскатель полезных ископаемых. **5**. Горный баран. **6**. Адамово яблоко. **9**. Тарахтящая лодка (разг.). **11**. Задняя часть ступни. **12**. Щелочной металл. **14**. Вертикальная или наклонная горная выработка. **16**. Бобовая культура. **17**. Оборот речи. **19**. Вид графики. **20**. Один оборот спирали. **21**. Плодовое дерево. **22**. Глубокая длинная впадина. **24**. Рыба, бьющая током.

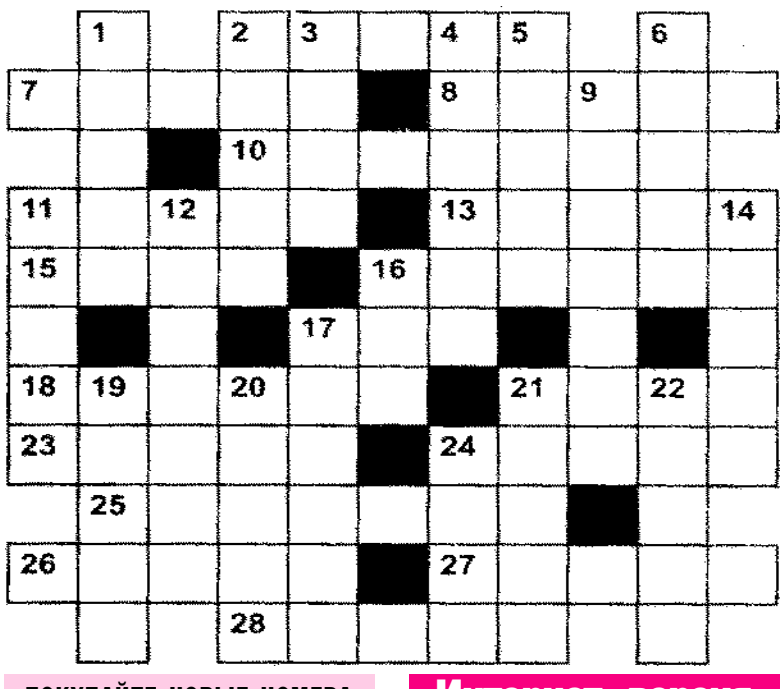

ПОКУПАЙТЕ НОВЫЕ НОМЕРА НАШИХ ИЗДАНИЙ!
СРЕДА, 27 ЯНВАРЯ
ТБИЛИССКАЯ НЕДЕЛЯ
ПЯТНИЦА, 29 ЯНВАРЯ
ПОДРУГА

Интернет–версия газеты на сайте georgianpress.ru

ISSN 1987-7110
9 771987 711005