ეროვნული ბიბლიოთეკა

საქართველოს რესპუბლიკა

გამოდის 1990 წლის დეკემბრიდან. №141 (2514) პარასკევი, 20 ივნისი, 1997 წელი. ფასი 40 თეთრი, თბილისს გარეთ 45 თეთრი.

აფხაზეთი — ტკივილი ჩვენი

მხოლოდ ერთიანი საქართველოს ფარგლებში — მიაჩნია ეგან რაბკინს

ამ დღეებში რუსეთის ფედერაციაში საქართველოს საგანგებო და სრულუფლებიანი ელჩი ეიგა ლორაძეგანმე შეხედა და ესაუბრა რუსეთის უმაძრიტის საბჭოს მეიერს ეგან რაბკინს. საუბრის ძირითადი თემა იყო ახალგაზრდის კონფედერაციის მოწესრიგების, ლტოლვილთა პრობლემი და ღირსეული დაბრუნების პრობლემები.

ეგან რაბკინმა ხაზგასმით განაცხადა, რომ აფხაზეთის პრობლემის მოგვარება აუცილებლად მიაჩნია მხოლოდ ერთიანი საქართველოს ფარგლებში და აღნიშნა, რომ რუსეთის ადმინისტრაციამ გამართული მეხედრული დროის განმავლობაში არაერთხელ მეხედრული ცვლილებები მონაწილეთ საკითხის მკაცრად და კატეგორიულად განუცხადა ამის შესახებ.

ბატონმა რაბკინმა საქართველოს ელჩს აღუთქვა, რომ უმაძრიტის საბჭო კიდევ უფრო გაააქტიურებს თავის როლს ამ პრობლემის გადაწყვეტის პროცესში. განსაკუთრებით აქცენტი იქნება მასი მონაწილეობა დეკონფლიქტის ზონაში და ღირსეული დაბრუნების დღეკვებში.

მან ნუნიდეთ აღნიშნა, რომ საქართველოსთან დაკავშირებით მასაც გამოთქმულებებში, პრეცედი არასწორი ინტერპრეტაციის გამო, საქართველოში ეულისწყრომა და გაუგებრობა გამოიწვია და ელჩს სთხოვა მასი ეულწყრომელ მოკრძალება გადეუცა ქართველი ხალხისა და საქართველოს პრეზიდენტისადმი.

ედუარდ შევარდნაძე:

„მე მივიღებ აფხაზეთის კონფლიქტის მოგვარების ნებისმიერ ვარიანტს, ოღონდ, ერთი პირობით: საქართველოს როგორც ერთიანი სახელმწიფოს აღდგენისა და შენარჩუნების პირობით“

ინტერვიუ საქართველოს პრეზიდენტთან ბატონ ედუარდ შევარდნაძესთან

იხ. გვ-2 გვ.

დამოკრატიული გარდაქმნები საქართველოს გზას უხსნის ევროსაბჭოსაკენ

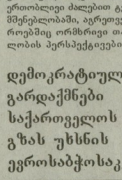

სტეფან ტრეხსელი.

რიგჩარ ვოთარება საქართველოში დემოკრატია და რა ხარისხი იცავს ქვეყანა კანონის უგნებლობასა და ადამიანის უფლებებს — ამ კუთხით შეეხებას საქართველოში არსებულ ვითარებას ადამიანის უფლებათა დაცვის ევროპოლის დელეგაცია, რომელიც 19 იგნებს მიეთ საქართველოს პრეზიდენტად ედუარდ შევარდნაძეს.

საქართველო დიდად ფასობს ევროსაბჭოს ამ თანაგრემას, ვინაიდან, როგორც საქართველოს პრეზიდენტმა აღნიშნა, მის გარეშე საქართველო ვერ განაცხადებდა ბილიარდით ევროპულ ოჯახებად და ამ მიმართულებით ვერ პრეტენზიას საერთაშორისო ორგანიზაციებთან თანამშრომლობის პროცესში.

ევროპოლის მეხედრეთა ასამბლეაში საქართველოს წარმომადგენლობა ხელმძღვანელობს ალექსანდრე ნათაძე. ასამბლეის წევრებმა ბატონ შევარდნაძეს გადასცეს ევროპოლის ასამბლეის მიმართვა, რომელშიც აღნიშნულია, რომ ევროპოლის ასამბლეა ყურადღებით ადევნებს თვალყურს საქართველოში მიმდინარე პროცესებს და მხარს უჭერს ქვეყნის ევროპოლის ორგანიზაციაში გაწევრიანების სურვილს.

ევროპოლის ასამბლეის წევრებმა ბატონ შევარდნაძეს გადასცეს ასევე ევროპოლის ასამბლეის რეზოლუცია საქართველოში ადამიანის უფლებათა დაცვის მდგომარეობის შესახებ.

ედუარდ შევარდნაძემ ევროპოლის ასამბლეის წევრებს მადლობა გადაუხადა ყურადღებიანი დამოკიდებულებისთვის საქართველოს მიმართ და აღნიშნა, რომ ევროპოლის ასამბლეის რეზოლუციაში ასახული საკითხების უმრავლესობა ქართული მხარის ინიციატივით შევიდა ევროპოლის ასამბლეის დღის წესრიგში.

ედუარდ შევარდნაძემ ევროპოლის ასამბლეის წევრებს ინფორმაცია მიაწოდა საქართველოში მიმდინარე პროცესების შესახებ, ხაზგასმით აღნიშნა, რომ საქართველოში ადამიანის უფლებათა დაცვის მდგომარეობა ევროპოლის ასამბლეის წევრების მიერ ობიექტურად შეფასდა.

ედუარდ შევარდნაძემ ევროპოლის ასამბლეის წევრებს ასევე აცნობა საქართველოს ეკონომიკური მდგომარეობის შესახებ, ხაზგასმით აღნიშნა, რომ ეკონომიკური რეფორმების წარმატებით განხორციელების შედეგად ქვეყანაში ბოლო წლებში მნიშვნელოვნად გაუმჯობესდა ეკონომიკური მდგომარეობა, ინფლაცია მკვეთრად შემცირდა, ლარი სტაბილური ვალუტა გახდა, ხოლო ეკონომიკური ზრდის ტემპი ბოლო წლებში ერთ-ერთი უმაღლესი იყო მსოფლიოში.

ედუარდ შევარდნაძემ ევროპოლის ასამბლეის წევრებს ასევე აცნობა საქართველოს ეკონომიკური რეფორმების ძირითადი მიმართულებების შესახებ, ხაზგასმით აღნიშნა, რომ ეკონომიკური რეფორმების ეფექტურად განხორციელების შედეგად ქვეყანაში ბოლო წლებში მნიშვნელოვნად გაუმჯობესდა ინვესტიციური კლიმატი და ამის დასტურია ის ფაქტი, რომ ბოლო ორი წლის განმავლობაში საქართველოში უცხოური ინვესტიციების მოცულობა გაორმაგდა.

ედუარდ შევარდნაძემ ევროპოლის ასამბლეის წევრებს ინფორმაცია მიაწოდა საქართველოს ეროვნული უსაფრთხოების ზოგიერთ საკითხზე, ხაზგასმით აღნიშნა, რომ საქართველოს ეროვნული უსაფრთხოების ერთ-ერთი ძირითადი საფრთხე ტერორიზმია, რომელიც საქართველოში ძირითადად საერთაშორისო ტერორისტული ორგანიზაციების საქმიანობის შედეგია.

ედუარდ შევარდნაძემ ევროპოლის ასამბლეის წევრებს ინფორმაცია მიაწოდა საქართველოში მიმდინარე პროცესების შესახებ, ხაზგასმით აღნიშნა, რომ ქვეყანაში ბოლო წლებში მნიშვნელოვნად გაუმჯობესდა სიტუაცია, ეკონომიკური ზრდის ტემპი ერთ-ერთი უმაღლესია მსოფლიოში, ინფლაცია მკვეთრად შემცირდა, ლარი სტაბილური ვალუტა გახდა, ხოლო ეკონომიკური რეფორმების წარმატებით განხორციელების შედეგად ქვეყანაში ბოლო წლებში მნიშვნელოვნად გაუმჯობესდა ინვესტიციური კლიმატი და ამის დასტურია ის ფაქტი, რომ ბოლო ორი წლის განმავლობაში საქართველოში უცხოური ინვესტიციების მოცულობა გაორმაგდა.

ედუარდ შევარდნაძემ ევროპოლის ასამბლეის წევრებს ინფორმაცია მიაწოდა საქართველოში მიმდინარე პროცესების შესახებ, ხაზგასმით აღნიშნა, რომ ქვეყანაში ბოლო წლებში მნიშვნელოვნად გაუმჯობესდა სიტუაცია, ეკონომიკური ზრდის ტემპი ერთ-ერთი უმაღლესია მსოფლიოში, ინფლაცია მკვეთრად შემცირდა, ლარი სტაბილური ვალუტა გახდა, ხოლო ეკონომიკური რეფორმების წარმატებით განხორციელების შედეგად ქვეყანაში ბოლო წლებში მნიშვნელოვნად გაუმჯობესდა ინვესტიციური კლიმატი და ამის დასტურია ის ფაქტი, რომ ბოლო ორი წლის განმავლობაში საქართველოში უცხოური ინვესტიციების მოცულობა გაორმაგდა.

ედუარდ შევარდნაძე:

„დღეს „სვობოდნაია გრუზია“ დამოუკიდებელი სახელმწიფოს თავისუფალი გაზეთია“

18 ივნისს ვეალოვა 75 წელი იუბილეს „სვობოდნაია გრუზია“ რედაქციას, გამეთის მოეკ კოლექტივს. მიეესალმები ედუარდ შევარდნაძემ, რომელიც გამოცილებაშეგე ეერნალისტთა მრავალი თაობა აღიარება. მანდა მოეულეო გამეთის აბსალუტურად თანამშრომლებს, რომლებიც მის ფურცლებზე შემორთებას და გამეტეგათას, ჩვენი რთული, მაგრამ საინტერესო დროის თავისებურ ხედვას.

ოქვენი წენთმორებები „მარია ვოსკოკის“ ისტორია რთული და წინააღმდეგობრივია, ისეეე, როგორც რთული და წინააღმდეგობრივია ეეეო საქართველოს ცხოვრება მეოცე საუკუნეში. ვინც გაიხსენებს — თანაც გაიხსენებს საშინაოდ ცნობილ ფაქტებსა და აღმოფენებით — 20-ანან და 30-ანან წლების სისხლიან ტრამპეს, ისიც უნდა გაიხსენოს, რომ 70 წლის შინაძილეც საქართველოს ხალხი თავდადებით იბრძოდა და მოიმოხდა, რათა გადაეჭრანა ახალი თაობები და შეეწარჩუნებია მისთვის შემთხვევი ენა, რათა გადეცეა გმები და სანათლით გაეჩენებინა სახელები, ეეჩენებინა ახალი ქალაქები და სოფლები. „მარია ვოსკოკის“ ამ ავემეეენებათ პროცესშიც მონაწილეობდა.

გამეთი ქვეენის ცხოვრების სარკეეა. რთულ წლებს მისთვისაც არ აუეეია გვერდი.

ღღეს „სვობოდნაია გრუზია“ ძალოეიდებული სახელმწიფოს თავისუფალი გაზეთია. თქვენ გამეთი ეეძლიეთ ეეეერქვათ საკმაო მისიან, რომელიც ამით გამოხატავდა, რომ ეეიეელიეთ ეროვნული ეროვნული ინტერესების ერთგული. ეეჩენებინა ახალი ეეეერქვენი და ეეეე

საქართველოს რესპუბლიკა
№141. პარასკევი, 20 ივნისი, 1997 წელი.
3 ფურცელი

— ამ ჩამოსულობაზე თბილისში ბევრი ცდილობენ დიმბაზდა ამ თითქმის ყოველ მაიორს შეიძლება ეწოდოს სენსაციური. მაგრამ, უწინარეს ყოვლისა, ბაბონი ეფუარდ, მინდა გკითხოთ თბილისის პეიზაჟის ერთ ახალ დეტალზე, სასტუმროს „ფარისაობ“ აღმართულ ფიგიონ აღმაშენებლის ძეგლზე მოგახსენებთ.

XI-XII საუკუნეების საქართველოს მძლავრი ცენტრალიზებული სახელმწიფოს აღმაშენებლის ცხენზე მჯდარ ფიგურას ქალაქელები და მეზობელი ოსეთის ხალხები ერთხმად „ლენინად“ მონათლავენ. ეს ამბავი ჯერ კიდევ ოცდაათიოდე წლის წინ მოხდა. ბრინჯაოში ჩასხმული ფიგურა ლენინის ანდერძის მიხედვით ორ ფეხზე მდგომ ცხენზე უნდა ყოფილიყო გამოსახული, მაგრამ ცხენის ფეხები ისე ლამაზად გამოვიდა, რომ ხელოვნების ექსპერტებმა ერთხმად გადაწყვიტეს, ეს ფეხები ნამდვილად ფრენის მდგომარეობაშია. ამ ფეხების ფრენის ამბავი ქალაქელებმა ისე ლამაზად გაიგეს, რომ ცხენის ფეხები ნამდვილად ფრენის მდგომარეობაში აღმოჩნდა

საქართველოს რესპუბლიკა

№141. პარასკევი, 20 ივნისი, 1997 წელი.

ეკონომიკა

8 ერთი წელი ხიდარისთავი

მოდი, ვნახოთ რეფორმა!..

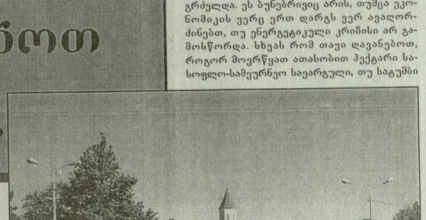

ახალი გარდაბანი.

კარმა ხანია გვინდოდა ამ თემაზე მეპატენტე შეგარჩიეთ: გადავწყვიტეთ საამისოდ თბილისისპირა რაიონი — გარდაბანი „დაგვეფშნიკებინა“. მით უფრო, რომ რაიონი მრავალეროვანია, სავსეა მრწყველით, სასოფლო-სამეურნეო, სასწავლო და სამეცნიერო, საკურორტო ობიექტებით, კულტურული და ისტორიული ძეგლებით. სამართლე უნდა ითქვას: ამ რაიონის მართვა იოლი არასდროს ყოფილა. არც ეკონომიკური რეფორმის წლებში და არც საბაზრო ეკონომიკის მშენებლობის ამჟამინდელ პერიოდში: და ამის მიუხედავად, გარდაბანი ეროვნული პროდუქციის ერთ-ერთ მნიშვნელოვან მომწოდებელია, რეფორმების მომდინარეობის, პიუჯეტში სახსრების მობილიზების და ა.შ. მაგრამ ამ ყველაფერზე ცოტა მოგვიანებით. ჯერ ვესაუბრებით ქვეყნის ადმინისტრაციულ ერთეულთა პირველ რიგ-ში მყოფ პირებს.

გარდაბნის რაიონის გამგებელი ლევან ზურაბიანი.

სტერეოტიპები იმსხვრევა

— ბატონო ლევან, როგორია თქვენი მოქმედების სტილი?

— გამგეორგანოს, ეცდილობ კარგახანია და ხელმისაწვდომი ეიყო ყველასათვის. ამასთანავე არავისგან არაფერი მაქვს, ლობირებისთვის დროს ვიეიძლება ჩემთან დაკარგობ. ეერ ვეგუები ქალს, რასაც, ხშირად, ყველა საკითხე რაიონის პირველ ხელმძღვანელთან შეხვედრის სურვილი ეჩვევს, რა თქმა უნდა, ყოველთვის შეიძლება მოსვლა, მაგრამ არა გამეეიოს თავდაყირა დგომის, არამედ შეგვიძლიაში ფილიან სამსახურთან ხელმძღვანელთან, სხვა ადგილი ეა ისინი საკითხის გადაწყვეტას ითხოვენ. ეხშირად ასე ჩემი ჩარევა აუცილებელი გახდება.

– სტრუქტურაში რაიკომთან ეთანამშრომლობდა. მაინც უპირველდღეინდ არაფერი წყდებოდა. დამლაგებელსაც ეერ დანშავდი, თუ არ შეათანხმებდი პირველთან. ეს ინიციატივის ამუხრუჭებდა. ბევრი მეთქნე, ენერგიული სპეციალური ცდილობდა ეეცდინერში პირველისთვის მიებაძა, მაგრამ ასეთი ეიეიძლებოდა ეიეთ ეიმედამდე მიეყვანა. ასეთი სტერეოტიპი დღესაც ეგემილას ხელს რეფორმების გატარებაში. უმეტესად ამას აელენენ ასაკოვანი ხელმძღვანელები, რომლებიც მიეეულნი იყვნენ დირექტივებით შუშაობას.

დღეს ქვეყანაში თავისებურადი სამართლიანობა ჩვეულებრივი ხდება. ბანაობა ხდება ისეთი სარეკ, რომელშიც კარგად ჩანს, ვინ რას შვინინა. გახდა მეჩარზე? ეკოლიი ეიეე და ეკოლიც იქნება თუ ეკლაქედ, ეიეინე ეიეიძლება უფრო ადვილად, ვიდრე ხუთ წლის წინათ. ეკლასახედი, თავი პირნათელი ქეეყანისა და ხალხის წინაშე.

— ამას წინათ რაიონულ თათბირზე, რომელიც ხოფლად რეფორმების მიმდინარეობას განიხილავდა, თქვენ ეკუქტებთან სამეცნიერო მუშრნეობების სამაეეკეთო საკვლევო ფერმერულ გაერთიანებებზე გადაცილების დაწესების მოითხოვეეთ. რას ეკულისმობდით?

— მაგალითად, მოეეი რამ დავაშეახოთ. კონკრეტში „სასოფლო-სამეურნეო დანიშნულების მიწის ბაზრის შესახებ“ ამთავეითვე იყო ეთქმული წინააეეკეთი სახელმწიფო და სააკლეურნეო მიწების ხელშეკრულების საეშუალებე ფიზიკური პირების, ფიზიკურ პირთა გაერთიანებების და იურიდიული პირებისათვის გადაეეცემა. „სასოფლო-სამეურნეო დანიშნულების მიწის საკუთრების შესახებ“ კანონის შესაბამისად რაიონში ძირითადად დასრულდა საკარმიდამო ნაკეეთების შეეეეა. ამასთანავე რაიონის გამგეობამ 36.056 ჰექტარი ფართობის ხელშეკრულება გააეეორძა 207 მოეაკისა, 7711 ეკეეარი – 64 კერძო ფირმის, 5158 ჰექტარი – 107 სანინეიაკეთო ჯგუფს. ამასთან 33 ეოფილ სახელმწიფო მეურნეობის საწეეეეობაში დარჩა 23.783 ჰექტარი სასოფლო-სამეურნეო საკარეეეი, საწარმოო დანიშნულების მეწონა-ნაგებობები, მანეენაკიანეული, საწეეეეი სისტემები და სხეა ობიექტები.

რა უნდა გვექნა ამ მიწებისათეის?

მხარის აღმინისტრაციამ შეიმუშეეა კონსისტემათა პროგრამა, რომელიც სახელმწიფო მეურნეობებში დარჩენილი მიწეეიანი და ქონების ბაზაზე შეიქეეული პაეხისმგებლობის საზოგადოებების (პსს) დაეუძენის თავკაცისწინებია. კანონში „მიწარმის შესახებ“, ამას თავისებე ყეეცნიერი ნაკლეა არის ჩაწერილი. ახლადდაეუძენეული პსს ეკარით ილებს მიწას და ძირითად საშეალებებს, შემდგომში მათ გამოსყიდეს უფლებით. თითქოს ეკ არაეეიო საქმეო და გაეეგებარი, მაგრამ ძეელი მეურნეობრიობის პრინციპით ცხოერების პროცესი მაინც გაეეეეაზერდა. ეკლაე თავი ინინა სტერეოტიპის აზროენებამ. ბევრ ხალხეეკრძალო არ შეხეეეს ეზარი ოპერაციულად გააკოოს ორგანიზაციული სამართლებრივი ფორმის შეცვლასთან დაკავშირებული პრობლემების.

თუმცა გამოიწეია ახლებურად მოაბრუნე მეურნეობის გუნდიც. 33-დან ხუთ ყოველი მეურნეობის ბაზაზე სააქციანობა გაეეეა ახალმა სამოყადეებმა – ახალ ფლებებთან და მოვალეობებთან, იღებენ და ეა იმეეებით. ერთი მათგანია ყოფილი გარდაბნის მებოსტნეეობის მეურნეობის ეემეეედრე ზეს „ბოლიკაი“; რომლის ხელმძღვანელობა დამფუძნებელთა კრებამ ხოფლის მეურნეობის ცნობილ სპეციალისტს და ორგანიზატორს მაყარამ გასაროყს ჩააკისრა. მისი გამოცდილება და უნარი საქმის უმალ დაეყო, მუშაობასა და ურთიერთობებში დამეეიდრება ახალი ფორმები. მოსავალს კარგი პარი ეჩანს, იგი მემოსავლეობასა და მოეეის მილებს იმეეს იღეეეა. ეს კი აქ მომუშაეეთა დაინტერესებას ხარნინდრება.

საერთოდ რეფორმამ მომუშაეეთა ინტერესი რომ გაზარდა, ეს ფაქტია, დღეს რაიონში, ეეიძლება ითქეას, არც ერთი ქეკარი ფართობი დაუმუშაეებელი არ დარჩენილი. მოსავალიც გეექნება. მარტო ხორბალის 25 ათას გონას გეაყეედით. აქედან 10-12 ათას გონას გეაყიდით. აღმაელობის გმით მიდის მემეცნეობრეობის სხეა დარგებიც. მეცხოეეელეობა. ყოეელივე ეს დადებითად აისახება პიუჯეტის ეეოსების ეროთეროობაზე.

— პიუჯეტი ახსენეთ, რომელიც სახელმწიფოსა და ხალხის კეთილდღეობის საფუძეელია საფუძეელი, როგორ ასრულებთ?

– ეასრულებთ. ხუთ თეეეში გათვალისწინებული 1.492 ათასი ლარის ნაცვლად სახელმწიფო ხაზინამ 1.609, 6 ათასი ლარი მიიღო. ცენგრალური ბიუჯეის დავალება შესრულდა 101 პროცენტით, ადგილობრეიისა – 114,6 პროცენტით. სასიამოენოა, რომ საბიუჯეტო შემოსავლის მობილიზებაში მონაწილეე ორგანიზაციების რიცხეი ჩეენთან ღღეითიდეე ამრეე (ანეარაში ასეთი 120 ორგანიზაციის დასახელება მაისში 180-მდე აეიდა). ამასთან, თუ ანეარაში 1000 ლარზე მეტის დაკაშირებული 34 ობიექტი იყო, მაისში მან 60-ს მიაღწია.

ხუთ თეეეი ოკეეთების მეურნეობის წამყვანი დარგების ამოქმედების გუნდენეიც. მარტო მაისის თეეეი, მთეზედეად ენერგეტიკული კრიზისის და სხეა სამწეეეების, რაიონის მრეწეელობის მიერ გამოშეეებული წენა ითის თეეეი წარმოებული პროდუქციის 51 პროცენტი.

ამას ხელი შეეწყო სამხარეო აღმინისტრაციის აქციური ჩარეეეთ ხაქართეელოს „ცარდაბნის“ (ყოფილი შეკაო-რუბეროიდის ქარხანა) ამეეეში. რამდენიმე კეირაა ამოქმედდა ეკ ქარხანის ეკსპლუატაციაში გაეეეეა ხა „ბროილერის“ ამეეადგილებელი. ჩეენ დეკათეალეირეთ ფაბრიკაც, სადაც ენერგეტიკული კრიზისის და სხეა სამწეეეების, რაიონის მრეწეელობის მიერ გამოშეეებული ენერგიის 70 პროცენტი ეიხმარება. ამჟამად ბროილერის უფრო დიდი რაოდენობა გადის სარეალიზაციოდ.

– ჩვენი ბრიოლერი, – განმარტეეს ერთობლივი საწარმოს ენერგორეეერი დირექტორი გიორგი ცაბაძე, – 35 დღის ასაკში 1,3-1,4 კილოგრამს იწონის. იგი ეეოლიციურად ხუთეაა და მაღალი სასაქონლო თეისებებით ხასიათდება. ფასიც, ჩვენი აზრით, ხელმისაწეეომია – კილოგრამში 2 ლარი და 20 თეთრი ღირს. თუ დამკეეეი იქნება, შეგეეიძლია ყოეელდღეიურად 10-12 ტონა ხორცი მივაწოდოთ მომხმარებელს.

ეს, ასე ეთქეათ, საწყის ეტაპზე. ახლო მომავალში აქ ბეერი რამ შეიცეეება. ენერგეხეთით კი მიმდინარეობს გაპარკებული საწარმოეგეების აღდგენა, ტექნიკური აღჭურეა, სახალხეო და სამრეწეელო ენერგოსაწეეობის მოწყობილობის. მთრს არ არის ის დღე, რიცა ქალაქის ხორცი, ბაზრის მთხოენილებებიდან გამომდინარე, მოიმხარებელს შეეუყოფილი მიეწოდება. ახე რომ, ეს ეკეეიკეიერებით, თუ გაიხსენებთ ბაღარში ეეხოურ ქათამს ნაკლება მყიეეეი ეყოფენ.

ამის იმედს ისიც გეაძლეეს, რომ ყოფილი ამორკაეკაიის მონაცემი მეურნეეეეების სადგურის ბაზაზე ეეხოეთით მოწყობილ ეიწრო სპეციალიზებულ მეურნეობაში ახლო მომავალში დაიეგერთეება სარწინეეეები. მიმდინარეობს მოკლაპაკეის რუხეის, თუქცეთის ფორმეეეეების ბაზაზე წარმომადგენეეთა შორის ხიტეების გამრკეეეების და გამომრჩის თანხმება. ხანმოკლე კი არის მეფეეობამდე ეეეეი მეურნეეეეების ამეადიც ფაბრიკა ამოქმედდეს. ამის ხორციეესხმას დიდად დეეხმარება მეურნეეეეების ფაბრიკების განსხეაეებული ორგანიზაციის პრიეეეის დაჩქარება, რაშეც მიღებული შესაბამისი გადაწყეეეტიეების.

ინეეეტორი ფირმა „დაეხე“ – 4 მილიონიან ინეეეტიციას მოახმარს კრწანისში ქამა ხოლიდური ბაზის ასაშენებლად. ეეხლოეეე ეეეე

საქართველოს რესპუბლიკა
№141. პარასკევი, 20 ივნისი, 1997 წელი

განუკითხაობა

ბმრბბაჲ, მთლიანად დადასტურდა ჩემს მიერ ადრე შემოწმების ლის სისწორე. როგორც ადრე, ამჯერადაც კომისიამ კატეგორიულად მოითხოვა არსებული წესის შესაბამისად შეეფიქსი ურთიერთ ალრიცხიანობა, კატეგორიების მიხედვით, რეფერთან დადგენით და შედეგ დადგენილ მათ ისპნაო ხალთხი. ასეთი წესრიგი არრილ მამეკვანელს არ აძლევდა ხელს. თუ რაგომ, ამას, ალბათ, მოხედვა მკითხველი.

ზ ნესის შერიაში რომ კომისიი შეიქმნა, რაგორც ამ ზოგწრნთ მინისაგრთა კანიწგში და ზეორე დღეს, ზ ივნისს, გამოვედი ვამკანონების №1 426 ე. და ფიქრობდი, რომ №1 449 ო. სიტუას ხელმოწერით.

ზემოთ მოხსენებული განკარაგულების პრიეგში შეიცავდა ზუქ მუხლი. მერის ბიზეს, კოლეგებს, მოწას ფართოსებს თავი ანებებს და ამ მუხლით „საქართველოს რესპუბლიკის სახელმწყოთ ქონების მართვის სამინისტროს ქონების მართვის მოსახლეობისათვის მისაღები ბინების ფასის განსაზღვრის ორგანიზაციას, ხილო თბილისის მერიას – ბინების განაწილების კომგანოცი“, დადგენილების კი წყნის გადასცეს 319,4 პუქარა ხილ ფასიდან გამონაკლისის ფორმა „პრ-2“-ის განცხადება და არსებული ფ. №449 ფორმის ბიზნესის თანახმად 30 წლის ვაიდი ოკარის წყინთ გადაეცეს ეკონომიკის მინისტერიის

... სამაგიეროდ, სიმყარეში სწყალობს ბედი

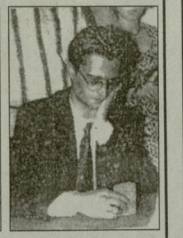

რუსეთის „ღერკას" ბანქოს მოთამაშეთა ჩემპიონატები შეღწევენ მეორედ გამარჯვება გამეო „ლოსოლოსკაია პრავდას" კორესპონდენტება ალპერტ მინულინა. ფინალში მან მოუგო ბურაკა ეგენერინარს, ხოლო შესოლით ჩემპიონება ჰაიდარაში (ფიტეს ვერსით) ანაგელი კორპოვმა შესაძე ადგილისათვის ბრძოლაში დაამარცხა წარსულში ცნობილი ფეხბურთელი ვაგიტ ხალიულინი. ჩემპიონატის მონაწილეობას ღებულობ, აგრეთვე რუსეთის ლიბერალ-დემოკრატთა ლიდერი ვლადიმერ ჟირინოვსკი. ცნობილ „სამართალდამცველს" ეულება არ მოუთმინა და თამამიდან გასული ბანქოს დასკვიდან ვალერის ჯოზინი გამოაცილა. მასმა მეგობემ ბუდაღეტრმა ოლეგ კორეზანმა, რომელსაც სვლები ჩაწერით ქონია, სიყალბეში ჩაეცინ ლიბერალთა ლიდერს და სასემლოდ გაიწია, მაგრამ ზზეში აღკვეთა ვარნინს მთავარმა მსაჯმა, დიდოგამა ეულენი ვასიკეთმა. ამის შემდეგ, ვლადიმერ ჟირინოვის ძემ პორშმინდად წაააო ყველა დარჩენილი პარტია, რადგან ხელიდ მისჩერებოდნენ ყალთაბანდოის სამეულე-ბას არ აძლევდნენ. დამარცხებულმა ჟირინოვსკიმ თავი იმით იმუეულა, რომ „ესხა ბანქოში არ სწყალობს ბედი, იმას სიყვარულით სწყალობსო". ალბათ, ის ეშიმოდი თუ ბეულისხმა, როდესაც მასსში, გამარჯვების დღის აღსანიშნავ ვიმიმე, ძალით შეათრია მანქანაში ტელეეურნალისტი ქალი...

● „სამაგიეროდ, მე ყიყვარულში მაქვს ბედი", – გაღაცხადა ვლადიმერ ჟირინოვსკიმ ჩემპიონატზე დამარცხების შემდეგ.

● რუსეთის ჩემპიონი.

ირანის მინისტრთა კაბინეტში ჩაღრმავი ფეხრებიც იქნებიან

ირანში მინისტრის პოსტს ქალი დაიკავებს, ეუწყება გამეთი „არან ნიოუსი". გამეთის ინფორმაციით, მას შემდეგ, რაც აგეხაროში ირანის პრემიერ-ეგების პოსტს დაიკავებს ახლახან არჩეული მოსამდე ქალი, იგი ჯანდაცვის მინისტრად დანიშნავს ქალს. მინისტრობის ძირითად პრეტენზიად თვეულებას ფაკიმე რამიმანშვილ და ეუთხე სვეღ აღვა, რომელიც ახლა ქვეყნის პარლამენტს – მეჯლისს წევრები არიან. მინისტრად ქალის დანიშნა, ახალი პრემიერ-ეგების ძალზე თამამი ნაბიჯი იქნება, თელის „არან ნიუსი". 1979 წლის რევოლუციის დროიდან, რომელსაც ისლამური რესპუბლიკის შექმნა მოჰყვა, არ ყოფილა შემთხვევა, რომ ქალი ეხოდეს მაღალ პოსტზე დანიშნულ. მიუხედავად ამისა, კონსერვატიულ მაჰმადიანურ ქვეყნებისაგან განსხვავებით, ირანში ქალს უფლება აქვს არა მარტო იმუშაოს, არამედ ბიზნესიც მისდიოს. გარდა ამისა, ნეიმეტი ბანაგელ ქალი მეჯლისის წევრია.

ვინ დაკვაბრონება მინისტრად ლონდონს?

დეღე ბრაგებელს ლეიბორისტული მთავრობა განსახილებს ლონდონის მერის პრეკანდაციის გეგმებს, ეუწყება ასოციაციული პრესი. იგი იმოწვევს დოკუმენტს, რომელიც გვლეკომპანია ბი-ბი-სის სტუდიაში დარჩა პრემიერ-მინისტრის მოადგილეს ჯონ პრესკოტს. დოკუმენტში ნახსენებია ლონდონის მერის მოდგრნობაიანთან სახსრების მოგროვის რამდენიმე ვარიანტი, რომელთა შორის პრივატიზაცია პაკეტის ნაწილის გაყიდვა ან ახალი ვალის აღება. მიუხედავად ამისა, პრემიერ-მინისტრის ძირითად პრეტენზიად თვეულებას ფაკიმე რამიმანშვილ და ეუთხე სვეღ აღვა, რომელიც ახლა ქვეყნის პარლამენტს – მეჯლისს წევრები არიან. მინისტრად ქალის დანიშნა, ახალი პრემიერ-ეგების ძალზე თამამი ნაბიჯი იქნება, თელის „არან ნიუსი". 1979 წლის რევოლუციის დროიდან, რომელსაც ისლამური რესპუბლიკის შექმნა მოჰყვა, არ ყოფილა შემთხვევა, რომ ქალი ეხოდეს მაღალ პოსტზე დანიშნულ. მიუხედავად ამისა, კონსერვატიულ მაჰმადიანურ ქვეყნებისაგან განსხვავებით, ირანში ქალს უფლება აქვს არა მარტო იმუშაოს, არამედ ბიზნესიც მისდიოს. გარდა ამისა, ნეიმეტი ბანაგელ ქალი მეჯლისის წევრია.

ალექსი II და ილია პატრიარქად შეხვდებიან ერთმანეთს, ჯერჯერობით...

რუსეთის სტატისტიკური ცენტრის მიერ ჩატარებული ბოლო გამოკითხვის მიხედვით, ქვეყნის მოსახლეობის 44 პროცენტი აგრძნობიარებს, რომ ქვეყანა მიდის არასწორი მიმართულებით. ამ პროცენტის ნახევარზე მეტი ფიქრობს, რომ ეს ტენდენცია ძალიან ხანგრძლივი იქნება. ამ ფაქტორებიდან გამომდინარე, ბევრი ანალიტიკოსი ფიქრობს, რომ ქვეყანაში ძალიან მალე შეიძლება მოხდეს სოციალური აფეთქება.

ნაცნობი სურათი

სპეციალისტთა შეფასებით, 1996 წელს რუსეთის მოსახლეობის 44 პროცენტი აგრძნობიარებდა, რომ ქვეყანა გაჭირვებაში იმყოფებოდა. მილგაყვანილობიდან აღებული სასმელი წყლის ხარისხით 22 პროცენტი არ შეესაბამებოდა ქიმიურ ნორმატივებს, ხოლო 9 პროცენტი – ბაქტერიოლოგიურს.

● მოსკოვის მცირედ ოაკების ერთ-ერთი შენაკადი.

პენსიონერები ამერიკაშიც იჩაგრებიან

ვიდეოფილმით ამერიკელი პენსიონერი არ იღება იმას, რაც თავის სოციალიზმში გამოიმეშავა, წერს ლოს-ანჯელეს გამში. რამდენიმე საპენსიო ფონდის აუდიტორულმა შემოწმებამ ცხადყო, რომ მათი კლიენტების დაახლოებით 14 პროცენტი იმაზე ნაკლებს ღებულობს, ვიდრე უნდა იღებდეს. ეუსკურსია აჭრით, თან ძირითადი მიზეზია დამქირავებელთა გამოუცხელობა და საპენსიო უმრწესეყოფის კანონთა რთული სისტემა. მსეობრივებას კიდევ უფრო აღრმავებს ის, რომ მკაგების შემცირების ბიუჯეტის ფარგლებში ფედერალ-ური ხელისუფლება ადგილობრივ ხელისუფლებას ანაწილებს ფედერალური ბიუჯეტიდან გამოყოფილ თანხებს. ამის შედეგად, ადგილობრივ ხელისუფლებას ხშირად უწევს ფედერალური ხელისუფლების ნაცვლად გადაწყვიტოს ისეთი საკითხები, როგორიცაა ჯანდაცვა, ტრანსპორტი და ეკოლოგიური პრობლემები. ამ ფაქტორებიდან გამომდინარე

საქართველოს რესპუბლიკა
№141. პარასკევი, 20 ივნისი, 1997 წელი

ტრაგიკული ფურცლები

სისხლიანი 1937

3. ეშმაკის ღილაბი

ჩვენს რესპუბლიკაში „გროვკობების" დაბადებრძენს ამ ეპიდემიის წყარო მოსკოვის „ცრო ბოლშევიკის" ზეგავლენა ვრცელდებოდა. ეს ორგანიზაცია 1936 წლის გაზაფხულზე და უკვე შემოდგომისთვის ჯოგრაფიულ ჯგუფებად ჩამოყალიბდა. ამ ჯგუფებიდან ერთ-ერთი ყოფილი თბილისელი ბუღალტერი ნიკოლოზ ბოკუჩავა ჯერ კიდევ 1936 წლის ნოემბერში ჩამოაყალიბა ტროცკისტული ორგანიზაცია, რომელსაც ხელმძღვანელობდა. ამ ორგანიზაციის ფარგლებში ნიკოლოზ ბოკუჩავამ ჩამოაყალიბა ტროცკისტული ჯგუფი, რომელიც ძირითადად ინჟინერ-ტექნიკური მუშაკებისაგან შედგებოდა. ჯგუფის წევრები ხშირად იკრიბებოდნენ ნიკოლოზ ბოკუჩავას ბინაზე, სადაც ისინი ანტისაბჭოურ საქმიანობას ეწეოდნენ. ჯგუფის წევრებს შორის ყველაზე აქტიურად ნიკოლოზ ბოკუჩავა, ალექსანდრე ბოკუჩავა, ნიკოლოზ ბოკუჩავას ცოლი ნინო ბოკუჩავა, ალექსანდრე

სპორტი

„საქართველოს რესპუბლიკის“ სპეციალური გვერდი

ჩოგბურთი

ევროპის ჩემპიონატის საგზურებს დაეუფლნენ

დღეისთვის სპორტულ ზონებში მეეიცრეობა, ინტელექტსა და იგრალობა ჩაგარდება ევროპის ჩემპიონატები ჩოგბურთში. ინტერესი მიმდებოდა ამ ორ ტურნირში ანდრო თოლორაია და კოკა ბურჭულაძე უნდა შეხვედნენ. ფეხეჩაციის გადაწყვეტილებით, იგალობი ორივე სპორტსმენი გავემგზავრება იმის მიუხედავად, თუ როგორ დასრულდება გადაწყვეტილი მაგრამ.

16 წლის ასაკის ქალიშვილებს ბურნირის ფინალში ნაგო კაჭკაჭიშვილმა 2:1 დაამარცხა ეკა ჟვანია. ამ მესამე ადგილზე გვიდა ნინო ჭიჭანაძე, რაც შეეხება ჭაბუკების შორის პაერობას, ამ უძლეურები გახდა ორაკეი ნიკა ნოღაიდელი, რომელმაც 7:5, 6:3 მოუკო ლალო ჩიხლაძეს. მესამე ადგილზე გავიდა დათო ბუნდაძე. ინტერესი მიმავალ ქართველ ჩოგბურთელებს უმჩნეველია ადრეული ასაკიდან. ოსნელმა ბიჭებმა ეფექტური მიმეჩნიან ჩაგარდება ევროპის ჩემპიონატების ჩოგბურთში ევროპელი ფინალისტები 14, 16 და 18 წლის ასაკიდ ქალიშვილებსა და ბიჭებს შორის. ამ ასპარეზობათა სამმაღის მიეძღვნა ევროპელ ერონელი ჩემპიონაკი მემოალნინებელი ასაკის ჩოგნის მომავალ ოსტატად მორის.

ევგამშობის მწვრთნელი ნინო ელერდველი:

–ზაქართველს ჩემპიონის კალენდარულ მაგრები ელავ მესხის სახელობის ჩოგბურთის აკადემიისა და ს.ხორავასმოგადაცვა «ლინაბოს“ კორგებე ჩაგარდა. 14 წლის გოგონათა შორის ჩემპიონის წოდება ნინო ესხეპამ მოიპოვა, რომელიც ევროპის პირველობაზე ეკალი-ამი იასპარეზებს. ოსნელმა მიმავალ ქართველ ჩოგბურთელებს უსურვა წარმატებები.

ოსნელმა ასევე აღნიშნა, რომ ამჟამად ქართველ ჩოგბურთელებს ელოდებათ ევროპის ჩემპიონატი, თანაბრად ორ ადგილად ორ ადგილად ორ ადგილ

საქართველოს რესპუბლიკა

№141. პარასკევი, 20 ივნისი, 1997 წელი.

ბლიც-ანკეტა

ზია ბუღაძე

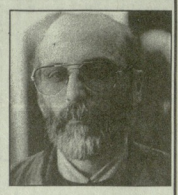

—მხატვარი. ანტონ I ბაგრატიონის ოქროს მედლის, კანის საზხატვრო ფესტივალის საფრანგუნეთის პრეზიდენტის პრიზის ნაციონალური გრანპრის მფლობელი.

1. მოდიგლის ნიმუში – სასწორი;
2. საყვარელი მწერალი – ჰერმან ჰესე, ალურად დოიჩლინი, ჯორჯ ბერნანოსი...
3. საყვარელი ლიტერატურული ფიგული – „თამაში ფერად ქვებით“, დოროტიას „ქამელეი ანუ ბრძენი დამე დასასრულს უახლოვდება“;
4. საყვარელი ხსახეობი – ძალიან ბევრი – ლეონარდოული ეკლესიები დაწერებული ანსიკ ჯიგერით დამთავრებული;
5. საყვარელი რესტორანი – საგაიაღიც რეი და ლუის ბუნელი;
6. საყვარელი ფილმი – „ბურუანის მორჭალებული ხიბლი; „ოქროს ცივილიზაცია“, დოდზანს ვოყავი გაგიცქერი ფილმი „ხიკეიდი ვენეციაში“;
7. საყვარელი მსახიობი (მამაკაცი) – ქეროლ ფიდიანი, ფერანდო რეი;
8. საყვარელი მსახიობი (ქალი) – გრეტა გარბო და სტეფანია სანდრელი. მე მეონი, ამ უკანასკნელის სახელი და გვარი უფრო მომწონს;
9. საყვარელი კომპოზიტორი – რაჰარდ ვაგნერი;
10. საყვარელი მუსიკალური ნაწარმოები – ვაგნერის „პარსიფალი“, მალერის მეოთე სიმფონია;
11. საყვარელი ხალხური სიმღერა – ხასანბეგურა;
12. ულიზეს კონტიტუციის – იულიუს კეისარი;
13. ყველაზე პატეტისაცემი ისტორიული პიროვნება – დავით აღმაშენებელი;
14. საყვარელი ქალაქი – თბილისი;
15. საკრობის საყვარელი სახეობა – ფეხბურთი;
16. ჯინი – არა მაქვს;
17. საპატიარი ღირსება – მოვალეობის შეგრძნება, აღგაცეის უნარი;
18. საპუშარი ნაკლი – სიმარტივე;
19. ყველაზე დიდი წარმატება – მე მგონი მომავალში მექნება;
20. ცხოვრების ყველაზე დიდი ჯერიმე – ის, რომ მემი ქალი მეველი, ჩემს მეველ მეველად ჩათვალეს;
21. ყველაზე ვიმედოვნელი ქალი – ანა კლდიაშვილი;
22. ყველაზე ლიპაიმიური შამაკაცი – ვერ ვერკვევი, ამიკომ მიჭირს რაიმეს თქმა;
23. ოჯახის მემაღლენლობა – მეუღლე და ორი მეილი – ლამა და ნინო;
24. მემლიპარობა წრე – ბევრი მეეროპარი მყავს, მე ვეყილინ? ისინი ნაკლებად შეეწუწეთ და შემლებისდაეკარად მხარში ამოვუდეც;
25. რას აწუსებთ ყლემიღმე – პასუხისმგებლობის ნრძნობას;
26. საყვარელი კულინარული ნაწარმოე – მჭადი და ყველი, ასევე – ტორტი;
27. საყვარელი სასმელი – ლაღიძის წყლები, დღეს მათ ის ეგმო თითქოს აღარ აქვთ.
28. საყვარელი ცხოველი – ბაჭია და სპილო;
29. საუკეთესო ფერნისა – დედამეის გაოცებული თვალების ფანახვა, როდესაც ჩემს დიდ გილოს უყურებდა, მაშინ მე 18 წლის ვიყავი;
30. სანეკვარი ოცნება – კონკრეტული ოცნება – გავთავხედდეი, გავბედდე და გავიმხედ – ოპერის ფარდის მოხაკვა. მესმის საკითხის სირთულე და ჩემი პრეტენზიის მასშკანი, მაგრამ ოპერაც ძალიან მიყვარს და დიდი მომის მოცულობებიც.

რუბრიკას უძღვება
ზურაბ ლიპაშვილი.

გიწვევთ სასწავლებლად!

თბილისის მართვის ინსტიტუტი

ამჟამად ამიტურენტობა მიღებას შედგება ფაკულტეტებსა და სპეციალობებზე:

იურიდიული ფაკულტეტი. სპეციალობა — სამართლისმცოდნეობა 20-20 ადგილი (დასწრებული და დაუსწრებელი სწავლება).

ეკონომიკის ფაკულტეტი. სპეციალობა — საბაჟო საქმიანობის ეკონომიკა და მართვა — 20 ადგილი (დაუსწრებელი სწავლება).

საბუთების მიღება 23 ივნისიდან 28 ივლისის ჩათვლით 11-დან 15 საათამდე ყოველდღე (კვირის გარდა).

მისაღები გამოცდები მოეწყობა 29-31 ივლისს.

სტუდენტები სასწავლო-საწარმოო პრაქტიკას გაივლიან საქართველოს პროკურატურასა და საბაჟო დეპარტამენტში.

მისაღები გამოცდები მოეწყობა ქართულ ენასა და ლიტერატურაში (წერა) 29 ივლისს (ორივე სპეციალობისათვის). საქართველოს ისტორიაში — 31 ივლისს (იურიდიულ ფაკულტეტზე შემსვლელთათვის). მათემატიკაში (ზეპირი) — 31 ივლისს (ეკონომიკის ფაკულტეტზე შემსვლელთათვის).

მისაბარები: ვაჟა-ფშაველას ბაგზარი № 71, 126-0 საბუვალო სალონი შენობა.
ტელ: 38-74-82, 62-62-95, 31-73-50.

რედაქტორატი.

შეხვედრა

„ძველსა მეთხეველი, თუ რამე ხმა ნიშნეს მენთის ჩემი სიცოცხლე შეიმატებოდა, ერთხელ კიდევ დამიღერე და ამ კრებულს გულერდად ნუ ჩაუელი. ბაღრი ქუთათელის სახელი ქართველი მკითხველისათვის კარკად არის ცნობილი. მისი პოეზიის უპირველესი ღირსება გახლავთ სიტყვის სინკავიერთან მენივიერი ნერვულ-სეხლიანი აღქმა ჩვენი ღღეების“... წერს „მერანის“ მიერ დაბეჭდილი ახალი კრებულის „სარკემლის“ წინათქმაში ბაგრი რეხვიაშვილი და მართალიც ბრძანდება. ბაღრი ქუთათელაძის პოეტიკასავე ლექსში სამშობლოსთვის გულანთებულ კაცს დაინახავთ: „არ შემიძლია, უკეთილოდ მენ რომ ვიყურო, მაზარისგან დაბერილი და გაღეული“

სამშობლოს ღვთაებრიობით შეზუხვილმა პოეტმა კარკად იცის, „სიყვარულია ჩვენი ხსნა და გამოსავალი“. თანამედროვეობასთან სისხლხორცულად დაკავშირებული შემოქმედი პოეზიაც აცხადებს, „მიმარჩია სამარკებელთა ერთმანეთის მგრძნობის ნიჭი“. მას გული სკკვივ იმის გამო, რომ „ერთმანეთის მგრძნობიარ და ერთმანეთის ღინებით... სხვის მიწაზე კვდებიან საქართველოს შვილები“. ბაღრი ქუთათელაძეს ძველებურად ლაღი და სკმაროშოეყრე თბილისი, „რუსთაველზე ღიმილით სიარული“ მონაკრძალია და ერთგული მუდრთი, სინანულით აბობს: „ქართველებო, ერთმანეთი დავიწყოთ!“

შემოქმედი მკკიცედ ეკმის „ეროვნული ფიქი“. მისთვის სამშობლოს თითოეული გოჯი, თითოეული ცისკრამარი, ყოველი ბუჩქი ძეირფასია: „ეუშინ ველთის ვიყავ, ბაღახს მოეუფერე!..“ უთანკვნება მამულის სახელოვან მეცნიერს გკიკეკი და ჩემი სიმპოთქვა!“.

ასეთი მართალი და გულშინაწყვდომია ბაღრი ქუთათელაძის პოეზია და იქნე ამიტომაც იყო სამოგალოდის სიმრავლე მისი წიგნის პრეზენტაციაზე, რომელიც თბილისის მერიამ და ალრონის ფონდმა ნოემბრის პირველ თვეში გამართეს. სახლ-მუზეუმში გამართეს „თბილისური გაზაფხული – 97“-ის პროგრამით. აქვე უნდა ვთქვათ, რომ კრებულ „სარკემლის“ მეცენაგატი თბილისის მერი, ბაგრატ ბაღრი შოშიაშვილია.

პოეტს თბილი სიყვეით მიმართა მერიის წარმომადგენელმა გენო კაკულიამ, თბილისის მუნიციპალიტეტის ვიცეპრემიერმა გივი წერეთელმა, ისტორიკოსმა თეიმურაზ მაჩუნაძემ, თეატრმცოდნე ვაჟა ბრეგაძემ, აგატრთან ერთად მისი ლექსები წაიკითხეს მსახიობებმა ვლადიმერ ალექსაძემ, ეკა ქუთათელაძემ, თამილი ჩხაიძემ, მურაბ ქაფიანიძემ და კოტე მეგიამ. ვიოლინოს პანეგებით კი გეგა ქუთათელაძემ დაგეგკეთო. სალამოს თავიანთი ხელოვნებით ამკობდნენ ვაჟა ამარაშვილი, მაღვა ფეთიმეილი, მერაბ დონაძე, დავით კეკლაშვილი, მარინე პაიჭაძე, ანსამბლი „ხაინო“.

ინოზა ლიკვინიშვილი.

საქმიო საზოგადოება „ჯი და ჯი“ გთავაზობთ ნოვაციური სიმაღლის ხალიჩების სისტემის

კონდიციონერებს

(MITSUBISHI, FUJITSU)

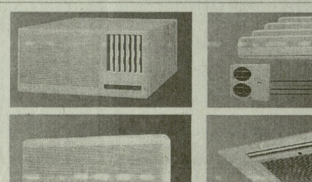

ეს პრესტიჟული სისტემები უპირველესად კომფორტს თქვენს ბინაში და ოფისში წელიწადის ნებისმიერ დროს.

ქირიმავი ვასხისათვის:

- სრული დისტანციური მართვა
- ვაცივება - გათბობა
- ტემპერატურის ავტომატური რეგულირება

მიწოდება დაუყოვნებლივ, საწყობიდან თბილისში.
მონტაჟი უმოკლეს ვადაში, გარანტია 2 წელი

ჩვენი მისამართია: ლესელიძის ქ.№4,
☎ 93-38-34, 93-38-04

ON CLINIC & UNIMED

ON CLINIC LTD MEDICAL CENTERS

თქვენს ოცნებას რეალობად აქცევს!

საუკეთესო ქირურგი-პლასტიკოლოგისა ამერიკიდან გთავაზობს ცხელი სანის პლასტიკურ ოპერაციებს „კიმიაუქირურგიული ჩარევის გარეშე

პირველად საქართველოში

1. სახის და კისრის კანის დაჭიმვა;
2. ტუჩ-ცხვირის ნაოჭების გასწორება;
3. კანქვეშა ცხიმის მოშორება ამოტუმვით;
4. ჭკრის აწევა, გადიდება და დაპატარავება;
5. ტუჩების ფორმის შეცვლა;
6. ლაბაბის მოცილება;
7. შუბლის და წარბების აწევა;
8. შუცლის გლატება;
9. ბაჩიაკის კანის დაჭიმვა;
10. ქაქვი და ზედა ჭუთუნების ფორმის შეცვლა;
11. ცხიმის გადაწრეგა (სკულპტურა);
12. ყურის და ცხვირის ფორმის შეცვლა;
13. სასქესო ასის გადიდება.

ომის გადანარჩენს უნიკალური მეთოდი!

ომის ნერვების გადანერგვის შედეგად პაციენტს ომა ჩვეულებრივად ეწრდება და გამელოტების პრობლემა სამუდამოდ მოხსნილია!

კიდევ ერთი სიახლე

პეშეროდალური შიდა კანაკანების (ბუსუსების) უოპარაციო მაშანაკეთი

თქვენ საშუალება გეძლევათ ქირურგიული ჩარევისა და სტაციონარში დაწოლის გარეშე გაიუკნოთ ბუსუსებისაგან, თავიდან აიცილოთ შტკივნეული ოპერაცია, მისი შემდგომი ბერიოდის დისკომფორტი და საშუალოდ დაიგიწყოთ ტკივილი!

ჩვენი მისამართი
ე. აბაშიძის 3 (ცისფერი ბარნიოს 91)

დარეკეთ
22 76 78 25 22 28

სპეციალური წინადადება

საქმიო საზოგადოება „ჯი და ჯი“ გთავაზობთ:

იაპონური ფირმა RICOH-ს ასლგადამღებ აპარატს

UNIT C522

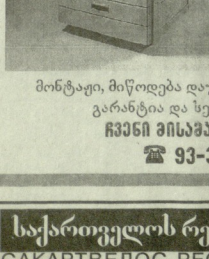

ფორმატი A3, 22 ასლი/წთ.,
მასშტაბირება 50-200%
რეკომენდირებული მოცულობა 20000 ასლი თვეში

ენერგიის შენახვის რეჟიმი

ტონერი - 17000 ასლზე
კარტრიჯი - 120000 ასლზე
დეველოპერი - 120000 ასლზე

მონტაჟი, მიწოდება დაუყოვნებლივ, საწყობიდან თბილისში.
გარანტია და სერვისი 1 წლის განმავლობაში
ჩვენი მისამართია: ლესელიძის ქ.№4,
☎ 93-38-34, 93-38-04

ცეკავშირის ინსტიტუტთან არსებული კოლეჯი

ასხასებს მიღებას 1997-1998 სასწავლო წლისათვის შემდეგ სპეციალობებზე:

1. **ბუღალტერული აღრიცხვა** – ბუღალტერი მიღებები გამოცდები: 1. ქართული ენა და ლიტერატურა (წერა). 2. მათემატიკა (ზეპირი)
2. **სამართლმცოდნეობა** – იურისტი მიღებები გამოცდები: 1. ქართული ენა და ლიტერატურა (წერა). 2. ისტორია (ზეპირი)
3. **ჯურნალისტიკა და ტელევიზიონი** – ტელეოპერატორი მიღებები გამოცდები 1. ქართული ენა და ლიტერატურა (წერა). 2. ქიმია (ზეპირი)

კოლეჯი (ყოფილი კოოპერაციული ტექნიკუმი) ქვეყნის ერთ-ერთი უძველესი სასწავლებელია. მისი ბრძოდეები, საუკეთესო სასწავლო მატერიალური ბაზა და მასწავლებელთა შემადგენლობა კარგი სპეციალისტის მომზადების მყარი პირობაა.

კოლეჯს ძირითადად ავთანხმებს ცეკავშირი, ამიტომ სწავლების გადასახადი საკრძნობლად შეღავათიანია, ხოლო საუნებო გარეკეული ნაწილის სწავლება უფასოა. წარჩინებული სტუდენტები მიიღებენ სტიპენდიას.

კოლეჯის კურსდამთავრებული იღებს სახელმწიფოს მიერ აკრედიტებულ სპეციალისტის დიპლომს. კურსდამთავრებულ შეუძლია იმუშაოს საქართველოს ნებისმიერ ტექნიკურ ან სწავალო გაკარჩევლის ცეკავშირის ობიექტებში ან ნებისმიერ უმაღლეს სასწავლებელში.

კოლეჯის წარჩინებით კურსდამთავრებული ცეკავშირის ინსტიტუტში ჩაირიცხება უგამოცდოდ.

სწავლის ხანგრძლივობაა 3 წელი.

ამბიტურიენტმა უნდა წარმოადგინოს შემდეგი საბუთები:

1. ორიგინალი სამუალო სკოლის დამთავრების მოწმობა;
2. ჯანმრთელობის ცნობა (ფორმა № 086);
3. ხუთი ფოტოსურათი – 3X4.

საბუთების მიღება 10 ივლისამდე, 10.00-დან 18.00-მდე, ყოველდღე (კვირა კარის). მიისაღება გამოცდები – 11 ივლისიდან.

მისამართი: თბილისი, ვაჟა-ფშაველას გამზირი 44. მეტრო „გოცირიძე“.

ტელეფონები: 39-18-74; 39-68-30; 39-18-03.

ხსოვნა

ხვთისო გოგოჭური

ქართველმა ფილოსოფოსებმა საზოგადოებას აუნაზღაურებელი დანაკლისი განიცადა. მძიმე და ხანგრძლივი ავადმყოფობის შემდეგ გარდაიცვალა ქართველ ფილოსოფოსთა ერთ-ერთი დღრსეული წარმომადგენელი, ფილოსოფოსთა ეროვნული საზოგადოების უფროსი მეცნიერ-თანამშრომელი ხვთისო გოგოჭური.

დაიბადა 1941 წლის 1 დეკემბერს თელავის რაიონის სოფელ ვაზიანში. ბედმა ძნელი ცხოვრება არგუნა.

დაამთავრა თბილისის სახელმწიფო უნივერსიტეტის ფილოსოფიის და ფსიქოლოგიის ფაკულტეტი ფილოსოფიის განხრით, ხოლო 1973 წელს – ფილოსოფიის ისტორიის ასპირანტურა და იქვე დაიცვა საკრძნოდ. 1979-1991 წლებში საქართველოს აკრძალულ ისტორიკოსთა ფილოსოფიის კათედრის დოცენტია. 1992 წლიდან საყოფილის ფილოსოფიის ინსტიტუტში.

ხვთისო გოგოჭური მეშვიდობა ფილოსოფიურ ან რელიგიურ მსჯელობებში ყველაზე პრობლემებზე და ამ თემას შესანიშნავი მონოგრაფია მიეძღვნა, რომელმაც საქიკიოდ ყურადღება მიიპყრო. იგი ეახლდათ არაერთი საქიკიერო ნაშრომისა და მეთოდური ხასიათის ძღვნებულების საკუთნებლად მრავალ საქიკიერო კონფერენციაზე ისახელებს თავი. ბოლო წლებში, მძიმე ავადმყოფობის მიუხედავად, ინტენსიურად მეშაობდა რელიგიური ფილოსოფიის საკითხებზე.

ვახლდა წყალ ხვთისო გოგოჭურმა გამოაქვეყნა ორიგინალური ნაშრომი „რა არის ფილოსოფია?“, რომელმაც საქიკიოდ ინტერესი და საერთოდ ფილოსოფიით დაინტერესებულ მკითხველთა დიდი მხარდაჭერა ჰპოვა. ნაშრომის ბრდილში, სიამაყე, გამგანრობა, რაინდული ღრმენა ღუთისის მშეენება იყო. ჩვენს ღროში ოდნავ „ფრთმეც ეყვნილ“. მაგრამ მანც ვიყავ მინდობილ, მეიიდა ურად მეშარეულ ან სალუმეიდ გამმაგებელი ჩანდა ხვთისო. მთასიათი კაცი იყო იგი. გული კი ბავშვივით ჩეიდა ქქინდა და მოყვარული.

დაეეყრეყარი იქნება ხვთისო გოგოჭურის სხოვნა.

საქართველოს მეცნიერებათა აკადემიის სავლე ფურკეთლის სახელობის ფილოსოფიის ინსტიტუტის საქართველოს ფილოსოფიის მეცნიერებათა აკადემია

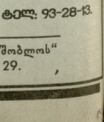

მეუღლე ვაჟა, მეილი ვიორეა, ძმა ნუკრი, მაზლი ანზორი, ღეღამილი ნანი, მეულები ბაბუაია, ამო, ელისო, რძლები ლამარა, ნანული ღრმა მწუხარებით ეუწყებიან, რომ გარდაიცვალა

ღუდუ ბეროკაის ასული ვედენეიძე-ბეროკა

ხანაშეიდე 20-21/VI 6 ს. ღილის მასიკი, V კკარკალი, მე-9 კორპუსი, I სადარაჯო, X სართული. გადასენება 22/VI 12 ს. კახეთის რაიონი, სოფ. რენე. დაკრძალვა 24/VI 2 ს.

გაგეო „საქართველოს რესპუბლიკის“ კოლექტივი ღრმა მწუხარებით ეუწყება, რომ გარდაიცვალა რედაქციის თანამშრომელი

ღუდუ ბეროკაის ასული ვედენეიძე

და სამძიმარს უცხადებს განსვენებულის ოჯახს.

საქართველოს ურბანიზაციის და მშენებლობის სამინისტრო ღრმა მწუხარებით ეუწყება, რომ გარდაიცვალა საქართველოს უმანაღიანესი და მშენებლობის სამინისტროს საქმეთა მმართველი

ბეროკაი ნაციონალის ძე ღუდუაძე

და თანაკარშნობას უცხადებს განსვენებულის ოჯახს.

ღედა ღამარა ბაქრაძე, მამა ფრიდონ ხაფთახი, ღეიდა ლეილა ბაქრაძე, ბიძაშვილები ღათო, ვახტანგ, ლევან ხაფთახები, ღეიდაშვილები თამარ, ღათო ხუციშვილები ოჯახებით ეუწყებიან, რომ გარდაიცვალა

ბეროკაი (ბორა) ფრიდონის ძე ხაფთახი

ხანაშეიდე 19, 20 VI 5 ს. გამოსვენება 21 VI 4 ს. ვაჟა-ფშაველას პროსპექტი 49, III კორპუსი, II სადარაჯო (შეგრძ «ღელი»).

გეგა ბაკურაშვილი, ეკატი ფოცხვერია, ჯემალ ნიკეფორაძე, რეგან ხოხაძე, ხეთინო გამსახურდია, კკაკური კანკანელაძე, ნოდარ ქებაძე ოჯახებით ეუწყებიან, რომ გარდაიცვალა

ბეროკაი (ბორა) ფრიდონის ძე ხაფთახი

და თანაკარშნობას უცხადებენ განსვენებულის ოჯახს.

საქართველოს რესპუბლიკა
САКАРТВЕЛОС РЕСПУБЛИКА
SAKARTVELOS RESPUBLIKA
გამომცემელი – შპს „პრესა“

სარედაქციო კოლეგია: არმაზ სანებლიძე (მთავარი რედაქტორი), ვახტანგ აბაშიძე, ალეკო ახლანთველი, ნანული ბარამიძველი, ანზორ ბასილაია, ბუხარ ბოგბაშველი, დავით იაკობიძე, რუსუდან ლორთქიფანიძე, არჩილ მანჯგალაძე, ბორდო მძინარაშვილი, რუსლან რუსია, სპარტაკ ქოგუაია, ბაღრი ხატიძე, ოთარ ხუციშვილი.

დამფუძნებელი – „საქართველოს რესპუბლიკის“ ეკონალისტები

ნომრის მომზადებაში მონაწილეობდნენ: არჩილ მანჯგალაძე, ალეკო ახლანთველი.

ინდექსი 66434

რედაქციის მისამართი: 380096, თბილისი, მ. კოსტავას ქ. №14. ტელ: 99-73-24.

სარეკლამო განყოფილება — ტელ. 93-28-13.

ბეჭდება გამომცემლობა „საშობლოს“ სტამბაში, ხოშარაულის 29.