საქართველოს რესპუბლიკა

საკერძო გამოშვება

კვირა, 21 სექტემბერი, 1997 წელი. № 237 (2610)

გამოდის 1990 წლის დეკემბრიდან. ფასი 40 თეთრი, თბილისის გარეთ 45 თეთრი.

ეროვნული ბიბლიოთეკა

საქართველოს ეროვნული ბიბლიოთეკა

ვითხოვთ ყურადღებას

მოგვეცით ჩვენი ფული!

კიდევ ერთი შეხსენება ყველას, ვისაც ამ პუბლიკაციაში აღძრული საკითხები ეხება

იხ. მე-2 გვ.

ვიზიტი

„კეისარს — კეისრისა“ უფრო მეტს ნიშნავს,

ვიდრე მერკანტილური განაწილების პრინციპს

ასე, ავიაგადამანადგურებლების საპატიო ესკორტით შეეგებნენ საპერძნეთის ცაში საქართველოს პრეზიდენტს.

ზოგადად: თუ შენი ქვეყნის ხელმძღვანელს უდიდეს პატივს მიაგებენ, ეს, რა თქმა უნდა, შენი პატივმოყვარეობის დაკმაყოფილებაც არის და შენი პირადი სიამაყეც, რადგან აკუმულირებულია პირველ პირში მისი ქვეყნის ყველა მოქალაქე — პრეზიდენტი ქვეყნისა და ხალხის სიმბოლოა.

იმ ქვეყანამ იკითხოს, ვის კეისარსაც პატივს არ მიაგებენ... ამის დამადასტურებელ მაგალითებს, მოდით, მე ნუ დამასახელებინებთ, რადგან თქვენც კარგად მოგეხსენებათ...

ახლა კი დაპირებისამებრ, — საქართველოს პრეზიდენტის საპერძნეთში ოფიციალური ვიზიტის პოლიტიკური შედეგების შესახებ, რომლებიც საფინანსო-ეკონომიკურ და სოციალურ სფეროებში მატერიალიზდება.

თბილისის მერმა ბადრი შოშიტაიშვილმა და ათენის მერმა დიმიტრის ავრამოპულოსმა ხელი მოაწერეს ორი დედაქალაქის მერიების ხელშეკრულებას მეგობრობისა და თანამშრომლობის შესახებ.

იხ. მე-3 გვ.

საკრძელება. დასაწყისი იხ. „სრ“ № 235-236.

დაჯილდოება

საქართველოს პრეზიდენტის ბრძანებულება

1997 წლის 19 სექტემბერი ქ. თბილისი

საქართველოს შინაგან საქმეთა სამინისტროს თანამშრომელთა III ხარისხის ვახტანგ ბორგასლის ორდენით დაჯილდოების შესახებ (სიკვდილის შემდეგ)

მეიარაღეებულ ბორგომოქმედთა დაკავებისას გამოჩენილი მაღალი პროფესიონალიზმისათვის, თავდადებისა და მხედრული ვალის პირნათლად მოხდისათვის საქართველოს შინაგან საქმეთა სამინისტროს თანამშრომლები დაჯილდოვდნენ III ხარისხის ვახტანგ გორგასლის ორდენით (სიკვდილის შემდეგ):

ლევანი ლოლუა — სამეგრელოსა და შემო სვანეთის სამმართველო შინაგან საქმეთა მთავარი სამმართველოს კრიმინალური პოლიციის ორგანიზებულ დანაშაულობასთან ბრძოლისა და სისხლის სამართლის სამმებრო სამმართველოს სისხლის სამართლის სამმებრო განყოფილების ინსპექტორი, პოლიციის უმცროსი ლეიტენანტი.

აბესალომ საჯაია — სენაკის შინაგან საქმეთა რაიონული განყოფილების კრიმინალური პოლიციის სისხლის სამართლის სამმებრის ქვეგანყოფილების ინსპექტორი, პოლიციის მაიორი.

ბორის ქაშიბაძე — სამეგრელოსა და შემო სვანეთის სამხარეო შინაგან საქმეთა მთავარი სამმართველოს კრიმინალური პოლიციის ორგანიზებულ დანაშაულობასთან ბრძოლისა და სისხლის სამართლის სამმებრო სამმართველოს ორგანიზებული დანაშაულობის წინააღმდეგ ბრძოლის განყოფილების უფროსი ინსპექტორი, პოლიციის ლეიტენანტი.

ბესო ლურწმანია — ბუგდიდის შინაგან საქმეთა სამმართველოს კრიმინალური პოლიციის სისხლის სამართლის სამმებრო განყოფილების ინსპექტორი, პოლიციის უმცროსი ლეიტენანტი.

ე. შევარდნაძე

საქართველოს პრეზიდენტის ბრძანებულება

1997 წლის 19 სექტემბერი ქ. თბილისი

საქართველოს შინაგან საქმეთა სამინისტროს თანამშრომელთა მედლით „მხედრული მამაცობისათვის“ დაჯილდოების შესახებ

მეიარაღეებულ ბორგომოქმედთა დაკავებისა და განიარაღებისას გამოჩენილი მამაცობისა და მხედრული ვალის მოხდისათვის საქართველოს შინაგან საქმეთა სამინისტროს თანამშრომლები დაჯილდოვდნენ მედლით „მხედრული მამაცობისათვის“:

შრიდონ აფანასია — სენაკის შინაგან საქმეთა რაიონული განყოფილების კრიმინალური პოლიციის სისხლის სამართლის სამმებროს ქვეგანყოფილების ინსპექტორი, პოლიციის ლეიტენანტი.

ნაპო ბეგენიანი — ფოთის შინაგან საქმეთა სამმართველის საპაგრულო-საგუშაგო სამსახურის ასეული პოლიციელი, პოლიციის მეძღვები.

ჯემალ ეფორია — ბუგდიდის შინაგან საქმეთა სამმართველოს კრიმინალური პოლიციის სისხლის სამართლის სამმებრო განყოფილების ინსპექტორი, პოლიციის უმცროსი ლეიტენანტი.

ომარი ნიდარაია — ბუხუმეთის ავგონომიური რესპუბლიკის გაგრის შინაგან საქმეთა სამმართველოს საპაგრულო-საგუშაგო სამსახურის ათეულის მეთაური, პოლიციის მეძღვები.

ე. შევარდნაძე.

უკანასკნელ საათს

ბარნული. გუშინ აქ საღელი ფრენის დროს ჩამოვარდა და ფეხქვეშ მი-8 შეეფლეფრენი. დაეცა ორი კაცი.

ეროვნულობრივ. მორეული ლმოხალელთის ამ ქალაქს გადაარა ეძლიერესმა ქარბორბალამ, რომელმაც ძირფესვიანად დაგლიჯა ხეები, სახლებს ფანჯარო სახურავები. არის მსხვერპლი.

ბაინგტონი. უკანასკნელი 7 ლის მანძილზე აშშ-ში მე-6 ავიაკომპანიაფრო ფა მოხდა — ჩამოვარდა ბ-1 ბომბდამშენი, დაიღუპა ოთხი კაცი. როგორც ოფიციალურმა ხელისუფლებმა გამოაცხადეს, თვითმფრინავში ბომბები არ ყოფილა.

ბოგოტანოვინი. სვერდლოვსკის ოლქის ამ ქალაქში 56 ბავშვი ჰოსპიტალიზებული მძიმე მოწამლეს ნიშნებით. მათგან 9 კრიმინალურ მდგომარეობაშია.

მოსკოვი. ღლეს აქ ჩამოდის აშშ ეიეე-პრეზიდენტი ალბერტ გორი. სხვა საკითხებთან ერთად, გორი და ჩერნომირდინი განაგრძობენ იმ დავის გარეშოებათა გარკვევას, რომელიც წამოიჭრა ცნობილი არყის — „სმირნოფის“ ამერიკელ და რუს მწარმოებლებს შორის საკაჭრო მარკის უფლებისათვის.

პრეზიდენტი შეხვდა, ესაუბრა

ევროკომისია რეგიონული თანამშრომლობის განვითარების გასაღებს საქართველოში ხედავს

ევროკომისია საქართველოს განახლებას, როგორც **ტრასეკას** მთავარ დასაყრდენს, — განსაკუთრებულ 20 სექტემბერს საქართველოს პრეზიდენტთან შეხვედრაზე ევროკომისიის ეკონომიკის, გრანსპორტისა და ტელეკომუნიკაციების მენეჯერმა დანიელ სტროთანმა, რომელმაც ეღუარდ შევარდნაძეს გააცნო საქართველოში ამჟამინდელი ვითარების კონკრეტული ამოცანები.

სარაკოის ხელშეკრულების საფუძველზე შემუშავებულია პროექტი, რომელიც რეგიონის ქვეყნებში საერთაშორისო საუძალებებზე ერთიანი შემცირებული გარიფების შემოღებას ითვალისწინებს. თუ რეგიონის ქვეყნებში ამ წინადადებას მხარს დაუჭერენ, ევროკავშირი დაიფინანსებს უმაღლესი დონის კონფერენციას,რომელიც სწორედ ამ ინიციატივის განხორციელებას მიეძღვნება. საქართველოს პრეზიდენტი, რომლის შეფასებითაც **ტრასეკას** პროექტი მისი მონაწილეობა ხელმწიფოების დამოუკიდებლობის მნიშვნელოვანი კომპონენტია, მოწონებით შეხვდა შემოთავაზებულ წინადადებას, როგორც სარაკოის ბაბაო ხელშეკრულების გაფართოების დასტურს. მით უმეტეს, რომ, როგორც მან განაცხადა, შემცირებული გარიფების კომპენსაციად მოხდება საგარანტიო-რეგიონალური მაგისტრალების გამგარუნარიანობის ამაღლებითა და ტვირთების გადაზიდვის ტემპების დაჩქარებით. ამ ინიციატივას, საქართველოს პრეზიდენტმა რწმენით, დადებითად შეხვდება სომხეთიც. რაც შეეხება აზერბაიჯანს, მან უკვე დაადასტურა თავისი პოზიტიური პოზიცია ევროკომისიის დელეგაციასთან შეხვედრის დროს.

იხ. მე-2 გვ.

ПРЕЗИДЕНТИ ШЕხვდა, ესაუბრა

ევროკომისია რეგიონული თანამშრომლობის განვითარების გასაღებს საქართველოში ხედავს

რეგიონული თანამშრომლობის განვითარებას მოესახურება პროექტები, რომელიც ფოთიდან ბაქომდე და თბილისიდან ერევნამდე სარკინიგზო ხაზებზე ოპტიკური კაბელის დაყენებას ითვალისწინებს. ევროკომისია ამ პროექტის განსახორციელებლად მზად არის გამოყოს 15 მილიონი ეკიუს ოდენობის ინვესტიცია. იმის გათვალისწინებით, რომ რკინიგზის აღმოჩენა ოპტიკური კაბელით დიდი პროექტების განხორციელებისათვის ერთ-ერთი უმთავრესი მოთხოვნაა, საქართველოს პრეზიდენტი დეკთანმმა ევროკომისიის მიერ შემოთავაზებულ წინადადებას.

ევროკომისია ინტენსიურ მოლაპარაკებას აწარმოებს ევრობანკთან საქართველოს რკინიგზის რეაბილიტაციის მხარდამჭერი პროექტის განხორციელებაში მონაწილეობის შესახებ. ამ პროექტის თანახმად, რომლის რეალიზაციის შედეგად აღდგება საქართველოს რკინიგზის გარკვეული ნაწილი და რამდენიმე ხიდი, ევრობანკი აიღებს 20 მილიონი დოლარის კრედიტს, ხოლო ევროკომისია გრანტის სახით – 5 მილიონ ეკიუს. გაისად ამ დროისათვის უკვე სამუშაო მდგომარეობაში იქნება ფოთი-ილიჩოვსკის სარკინიგზო ბორანი, რომელსაც ასევე ევროკომისია აფინანსებს.

საქართველოს პრეზიდენტი სავსებით იმაყრებს ამ პრინციპებს, რომლებითაც ხელმძღვანელობს ევროკომისია თავის საინვესტიციო საქმიანობაში. კერძოდ, ნებისმიერი ინვესტიციისა უნდა იყოს გრძელვადიანი, უნდა არსებობდეს აუცილებელი საკონკურენციო გარემო და, რაც მთავარია, ნავსადგურებმა, ამ შემთხვევაში – ფოთისა და ბათუმის, რომლებსაც გრანეკანთვის სტრატეგიული მნიშვნელობა ენიჭება, უაღრესად კარგად და გამართულად უნდა იმუშაოს. სწორედ ამას ისახავს მიზნად ფოთისა და ბათუმის ნავსადგურებისათვის ევროკომისიის ტექნიკური დახმარების პროექტი.

საქმიან წინადადებებთან ერთად დასილ სტრუქტურის სასიამოვნო ინფორმაციებიც ქქონდა მზად. „ხიდშენი“ უკვე ახორციელებს ფოთულ ხიდთან დაკავშირებულ პროექტს და, როგორც მან აღნიშნა, თუ ზაჭთარი არ გაჯიუტდება, მომავალი წლის მაისისთვის ეს სამუშაოები დასრულდება. და – ერთიც, სტუმრმა ქმაყოფილებთ აღნიშნა ელსინკის პანევროპული სატრანსპორტო კონფერენციის მიერ მაკი ზღვის რეგიონის პანევროპული ქსელის ნაწილად აღიარების მნიშვნელობა. ამ გადაწყვეტილებთ ევროკავშირი არა მარტო საქართველოს საგრანსპორტო ინფრასტრუქტურის განვითარებას შეუწყობს ხელს, არამედ გააძლიერებს რეგიონულ თანამშრომლობას ევროპას, კავკასიასა და ცენტრალურ აზიას შორის.

საქართველოს პრეზიდენტის პრესსამსახური — საქინფორმი.

ЦЕНТРალი

ყველა ოჯახში მშვიდობა რომ იყოს

ამ დღეებში უღიარებელი სამხრეთ ოსეთის რესპუბლიკის პრეზიდენტმა ლუდვიგ ჩიბიროვმა მოქალაქეებისადმი მმართველობა აღნიშნა მძიმე პრობლემები, რომლებიც დაკავშირებულია ქართულ-ოსური კონფლიქტის მშვიდობიანი მოწესრიგების, დნერული მეურნეობის აღდგენის პროცესებთან.

გადაჭახეთ რა ახლო წარსულში გამეფებული ქაოსი და უკანონობა, – თქვა მან, – დავადექით მშვიდობიანი ცხოვრების გზას. დარწმუნებული ვარ, სამხრეთ ოსეთის თითოეული მოქალაქის ძალისხმევით, შეეძლებთ გადაჭახოთ დღევანდელი დღის სიძნელეები და დავდგეთ კაკვანის ეკონომიკურად სგაბილური რეგიონების გვერდით, სადაც გადამწყვეტი არის ამ ეტაპზე ეკონომიკური ურთიერთობების გარდაქმნა და კერძო სტრუქტურების ჩამოყალიბება, რაც უმნიშვნელოფს საბაჭრო სისტემის ნორმალურ ფუნქციონირებასლუდვიგ ჩიბაროვმა ხაზი გაუსვა საქართველოსთან სახელმწიფოებრივ-სამართლებრივი ურთიერთობის მოგვარების აუცილებლობას, რაც თითოეულ ოჯახში მშვიდობასა და კეთილდღეობას შეიგანს.

ეს შეეგაგყობინა ანატოლი ქაქოშვილმა, გაგვიო „ეიუნალი ოსეტიის“ მოპაპარა რედაქტორმა

GВЗЕРЕН

ალგათ, დედამიწასაც ვაწუხებთ...

პაბლიციტეტული რედაქციაა! უპირველესად, ბოდიშს გახდით შეწუხებისათვის. თქვენ კი არა, ალბათ უკვე დედამიწასაც კი ვაწუხებთ ჩვენი არსებობით, მაგრამ, რა ვქნათ, მაინც ვარსებობთ და ვარსებობთ სრული ამ სტატუს მნიშვნელობით. ჩვენი გაჭირვება შემდეგია: ჯერ რა ეუნსებიგე ვვეძლევეთ ეს თქვენთვის დიდი ხანია ცნობილი, მაგრამ ამასაც როგორ გაჭირებით და წვალებით ვლებულობთ, ეს არის უბედურება. ყოველდღიურად ღილის 5-6 საათიდან ვვიხდება ფოსტაში საარული (უკვე სამსახურს ეეძახით), და ვეიწეკეს ხან ჩხუბი და ხან თხოვნა (ამას უფრო მთხოვრობა ჰქვია), რათა მივიღოთ ჩვენი მინიმალური საარსებო ჰურის ფული. ბანკიდან ფული გარდა ერთიეული შემოხვევებისა ყოველთვის მოდის, პენსიების გამეცემ კი სულ ამას ვაიძახის წინა თვეების უნდა ჭაკეეეეო. ეისაკ არ მიელი წინა თვეებისა, ალბათ, არ საჭიროვნეს მაინდამაინც. არა და არ ალეკვა ეს წინა თვეებისათვის გაეცემა.

ასეა თუ ისეა, დიდი ბრძოლის საფასურად ადრე თუ გვიან მაინც ვაღწევეთ პენსიების მიღებას. რაც შეეხება პენსიიანეს დანაშაულ, ანუ დაჩხარების რომ ეძახიან, რომელიც მთავრობამ გამოყო მარგოხელა პენსიონერებისათვის, სამი-ოთხი თვეა არ მიგვიღია. როგორც გვიგეეეთ, სხვა რაიონებში უსაკეედურეოდ და უმტკივნეულოდ ლებულობენ. რა ხდება ამასთანავე ჩვენს ფოსკაში (380097) გაურკვეველია. ნუთუ დავიმსახურეთ ის, რომ ასე ეინაკრად მოგვეკვნენ, მასხარად აგვიგდონ და ის მინიშვნეკ არ მოგეკეს, რომელიც ჩვენთვის მოეკია თთავროსას? არ გვინდა დაეუშვათ შესაძლებლობა იმისა, რომ ამიერი ხალხის პენსიებისათვის გაწკეკეულნ ფულს გარკვეკეო დროით ეკეენებდნენ სხვა საქმეებში. ამაზე ეშსაგსოთა, ალბათ, ადარ შეიძლება.

პაკეეეეეეეო რედაქეიან! უმორჩილესად ვთხოვთ, იქნეს, თქვენი გამეთის მეშვეთნით შეძლოთ რაიმე ვემოქმედება ამ სასკეკ ხალხზე. ფოსკის მეხეკეურეს რომ ეძახიან, რომლეკნე ასე აწამებენ 70-80 წელს გადაეკილებულ მოხუეებს.

ძალმე დიდ ბოდიშს გახდით შეწუხებისათვის, ამასთან, წინასწარ მადლობა გულისხმიერებისათვის.

კ. ბაბაბარიძა, თ. თორია, კ.ჩხეიძე, ვ. ბერიშვილი, თ.ცაბაშვილი,

თბილისის თემქმის დასახლებათა მეხოვრები პენსიონერები.

სულ 64 ხელმოწერა.

1997 წლის 17 სექტემბერი.

სასაზღვრო სამსახურს ქმნიან

აფხაზეთის სუპარაგანტულმა ხელისუფლებამ გადაწყვეტა შექმნას სასაზღვრო სამსახური მდინარე ენგურის ხიდის სიახლოვეს, „ზოამბე-ეეს-პრესი“ აფხაზური რადიის ინფორმაციაშე დაწერნლით აგეკობენეა, რომ ეს დაფისქირეფულია არძინაკის საეეიალურ განკარგულებაში.

ხაჩიკინი ტუუოდა

„ლღეს მსოფლიომი ეეელაზე სუფთა და კარგი წყალი ობილისშია. საეეიალური ლაბორატორია ღღეში სამჯერ აგარეს ანალიზებს იმის დასადგენად, თე რა შესაბამისობაშია სასმელი წყლის საქმერილოდეეთან მაჩვენებლებ სასელმწიფო სტანდარტებთან“, განაცხადა გუშინდელ პრესკონფერენციაზე თბილისის მერმა, ბაღრი შოშიკაიშვილმა.

ამას რა დაპარეკეთ?

რუსეთის სასამაწერო ჯარუის კოეკასიის საგანეგებო-სასამაწერო ოლქის პრესეეეტრის წარმომადგენელმა განაცხადა, რომ მიუხედავად ქართული მხარის დეინენეეული მოთხოვნისა, რუსეთი არ გადაიგანს თავის საგუშაგოს ეეელ ადეილს შემო ლარსთან, რომელეე, როგორც ენობილია, 28 აგვისტოს თეეინებერად გადმიიგანეს 500 მეგრნთ ხაქართველოს ტერიგორიაზე.

მდგომარეობა განიმუხტა

„იბერიის“ კორესპონდენტს საქართველოს საბაკო დეპარტამენტიდან აეცნობეს, რომ დაიწყო საქართველოს პრეზიდენტის ბრძანებულების შესრულება დარიალის ხეობიდან საქართველოს კუთვნილი ავგარმანქანების გამოყვანის შესახებ. ამან მნიშვნელოვნად განმუხტა მდგომარეობა. სპარტს ტერმინალებში ინახავენ. მისი კონფიგურაციის შესაძლებლობა გამორიცხულია.

სურო ივაჭრონ საქართველოში

სამხრეთ ოსეთის მოსახლეობის მდგომარეობა კიდევ უფრო გართულდა მას შემდეგ, რაც რუსეთის მხრიე დაიკეკა როკის საკონტროლო-გამშეკი პუნქტი სარტგოს დეკეეთრანთ და აქაურ მეურნეეს თავიანთი საქონელი ეეელრ გაიქეთ ელადიკეკკანის ბაბრობაზე. სამაგიეროდ, სულ უფრო იმრდება მათი სურეეი ილეკრონ საქართველოში. ამას ეეგაკეობენეს „ინეერა“.

ინფორმაციისა მოგვაწოდეს: „იბერიამ“, „ეროკიგა-ეეს-პრესმა“, „ეეეეა“.

საქართველოს კანონი

„აღმასრულებელი ხელისუფლების სტრუქტურისა და საქმიანობის წესის შესახებ“ საქართველოს კანონში ცვლილებების შეტანის თაობაზე

საქართველოს პარლამენტი აღნიშნავს:

I. „აღმასრულებელი ხელისუფლების სტრუქტურისა და საქმიანობის წესის შესახებ“ საქართველოს კანონის („პარლამენტის უწყებანი“, საკანონმდებლო დამატება, № 17-18, 9 მაისი, 1997 წ.) 23-ე მუხლის მე-3 პუნქტის „ვ“ ქვეპუნქტი ჩამოყალიბდეს შემდეგი რედაქციით: „ვ) დაბეგრვის“, ამ მუხლის „ვ“ ქვეპუნქტი ჩითავალოს „მ“ ქვეპუნქტად და შემდეგი ქვეპუნქტები ანბანური თანამიმდევრობით დალაგდეს.

II. ეს კანონი ამოქმედდეს გამოქვეყნებისთანავე.

საქართველოს პრეზიდენტი
ედუარდ შევარდნაძე

თბილისი, 1997 წლის
19 სექტემბერი.

ВИТИხოვთ ყურადღებას

მოგვეცით ჩვენი ფული!

კიდევ ერთი მეხსენება ყველას, ვისაც ამ კუბლიკაციაში აღძრული საკითხები ეხება

„მოგვეცით ჩვენი ფული, ანუ თხოვნა-უსატარი და შეხსენება საქართველოს საბანკო სისტემის მეხვეურო“. – ამ სათაურით და ქვესათაურით დაიბეჭდა ჩვენი გაზეთის წლევანდელი 8 მაისის ნომერში წერილი, რომელსაც „საქართველოს რესპუბლიკის“ სარეფერენციო კოლეგია აწერდა ხელს. მასში სათქვამი იყო, თუ რაოდენ ეეიერთულებდა მუშაობას, ზოგჯერ კი სათუოდაც ხდიდა გაზეთის მორიგი ნომრების გამოშვებას ის, რომ რესპუბლიკის ეალკეული ბანკების საქაგალდო თუ რაიონული განყოფილებები ერთის დღის დაგვიანებით და მეფურნეობა ეეერნეცხვნენენ ჩვენს კეთილნეო, ხელმოწერით მიერ გადახდილ ფულს.

ამ, როგორ მესამე, პუბლიკაციას, როგორც იქნა, მოაკეკა სათანადო ხელმძღვანელთა რეაგირება, მაგრამ... ძირითადად მხოლოდ ქალაალზე. საქმე კი დღედან არ შეცვლილა, ბანკებიდან კეკეე თითქმის არაფერი შემოდის. მხოლოდ ერთი მაგალითი: ბათუმის შავი ზღვის ნაოქეით ბანკს ჩვენი 45846 ლარი მართებს. თითქმის ანალოგიური მდგომარეობაა ბევრ სხვა ბანკშეი, რომლებსაც ახლა არ ჩამოთვლით, რადგან, ეერთი ანაგაზის აარ იყოს, ეკეი ბოლოს გადაგმეგბია ჯა, ვაითუ...

თუმეა მარტო ბანკები რომ ეეალეადობდეს, კიდევ როგორმე გაეეძლებდით, მაგრამ მათ ბეკრმა სახელმწიფო საწარმომ თუ დაწესებულებამაე (რეფერენციასთან დადებული პირდაპირი ხელშეკრულებით რომ გამოიწერეს „საქართველოს რესპუბლიკა“, ან ბარკეკეეთ შეკვეთა შეგვპარეულ კომპანიას, ზეცგადონის რაიონის ბაზეეთის, საქენერგოს, საქეაშის, რკინიგზის დეპარტამენტებს და სხვებს.

– რა ვქნათ, ფული არა ვკვეკეს და ვერ გიოიეხათო, – ჯეიპასუხებენ ყველ შეხსენებაზე.

მაგრამ ჩვენე რა ვქნათ, უფულოდ გაბეთი როგორღა გამოვიეეთ? ბიუჯეტშიე როგორ შევიგანოთ ყოველთვიურად 28-29 ათასი ლარი, რომელიე აქამდე პირნათლად შეკეეეინდა? რით გავეხაკეშროთ საგამბო თუ სხვა ხარჯები?

ამას ჩვენი შეკაალეეეთის უმეტესობა არ ითვალისწინებს და დიდ გასაჭირშეე გვაგდებს. სწორედ ამ გაჭირვებამ მიგვაგეინა ერთი არაპაპუალარული ეაადწყვეეიალეეა: **უსახსრობის გამო ამ ეტაპზე იძულებული ვართ პერიოდულობა შევამციროთ და უარი ეთქვათ ორშაბათის ნომრის გამოცემაზე, რომელსაც „ახალგაზრდა ივერიელის“ რედაქციისთან ერთად ვუშვებდით.**

თუ მდგომარეობა არ გამოსწორდა და კეეეეეეე

ვიზიტი

„კეისარს — კეისრისა“ უფრო მეტს ნიშნავს,

ვიდრე მერკანტილური განაწილების პრინციპს

– ეს ხელშეკრულება მასშტაბური ხასიათისაა, მრავალმხრივია. — **ჩვენი მკითხველებისათვის კომენტარს აკეთებს ბადრი შოშიტაიშვილი,** – განსაკუთრებით აღსანიშნავია, რომ ათენი მეურეების აღმოსავლეთის 10 დედაქალაქის ერთობლივ საქმიანობას, საკმაოდ მდიდარი გამოცდილება აქვს, და მასთან თანამშრომლობა ჩვენთვის, რა თქმა უნდა, საჭირო და სასარგებლოა.

გამოთქვა აზრი, რომ ამ დედაქალაქების მერების მორიგი შეხვედრა თბილისში ეგიმართოს. ბაგონი ავრამოპულოსი დიდად განალებული და გაჯერნილი პირადად არის საბერძნეთში, მასთან ურთიერთობა მომავებან პერსპექტივად მესახება, მით უფრო, რომ იგი თავადაც მოწადინებულია ითანამშრომლოს ჩვენთან. საქართველოს პრეზიდენტთან შეხვედრის დროს მან პირდაპირ განაცხადა, რომ დედაქალაქებს უფრო მეტი საქმის გაკეთებას ძალა შესწევთ, ვიდრე ქვეყნებს თავიანთ ურთიერთობამდო.

ბაგონი დიმიტრის ავრამოპულსი ოქტომბერში ჩამოვა თბილისში და მაშინ კონკრეტულ საკითხებსა და საქმეებზე მოეკამპარაკებიდ და შეეთანხმებიდ.

კონკრეტიკა თუ სადმე არის, ბანკებშია, და ეკეთხოოთ ვინო ჩხარტიშვილს, გაერთიანებული ქართული ბანკის პრეზიდენტს, **რა კონკრეტული შედეგები ჩამოიტანეს თავისი „კეისით“.**

– საქართველოსა და საბერძნეთის ბანკებს მჭიდრო ფინანსური ურთიერთობა ვეაქვს. საბერძნეთის მეურვეობით საქართველოში გახსნილი არის საერთაშორისო მავი ბლეის ბანკი, რომლის დამფუძნებელები არიან საბერძნეთის კომერციული ბანკი (იგი საბერძნეთის წამყვანი ბანკია ინსტიტუტია), ევროპის რეკონსტრუქციისა და განვითარების ბანკი და გაერთიანებული ქართული ბანკი. გახსნილი გვაქვს საკრედიო ხაი 15 მილიონი ამერიკული დოლარის ფარგლებში. თანხის ერთი შესამეული უკვე ათვისებული ვეაქვს. ახლა, ათენში პრეზიდენტის ვიზიტის დროს გადაწყდა, დაახლოებით 5 მილიონი დოლარი გამოვიყენოთ ჩვენი ქვეყნისთვის მაგრის შესაძენად. საქენერგოეკონომიკა გაააფორმებს სათანადო კონტრაქტს.

ჩვენ ხელი მოვაწერეთ ამ ხელშეკრულებას და უახლოეს დღეებში „თბილრესში“ შეიგანენ საწვავის 30 ათასი ტონის ფარგლებში (ეიფრი კიდევ დაზუსტდება).

ამის შესახებ საქართველოს პრეზიდენტს აცნობა საბერძნეთის მინისტრთა საბჭოს თავმჯდომარემ კონსტანტინოს სიმიტისმა. მანამდე კრედიტი შემოღებული იყო (შეგანილი იყო სხვა მიმართულებები). ახლა კი ნება დაგერთოს, არსებული კრედიტიდან 30 პროცენტი მიმნობრივად მაგრის შესაძენად გამოვიყენოთ. მაშუთი საბერძნეთში იმპორტითაა შემოგანილი და საკუთარი მოხმარებისთვის გამიზნულ საწვავს შენ რომ დაგითმობენ, ეს რიგითი ფაქტი არ არის. ასეთი გადაწყვეტილების მიღება შესაძლებელი გახდა მხოლოდ და მხოლოდ საქართველოს პრეზიდენტის ვიზიტის ფონზე.

— **რა პირობით გაქვთ აღებული კრედიტი?**

– კრედიტი ექვსწლიანია. სპროცენტო განაკვეთი არის „ლიბორი+2“. „ლიბორი“ საერთაშორისო საკრედიტო ნორმაა, სტანდარტია და ცვალებადი სიდიდე. შემილია ეეთხრათ, რომ ეს არის მისაღები, დაბალი სპროცენტო განაკვეთი და საქართველოს საკრედიტო ბაზრისთვის საესებით მისაწყლომია. იმასაც უნდა გაეუსვა ხაი, რომ სწორედ საქართველოს საერთაშორისო მავი ბლეის ბანკი არის და იქნება ის ბანკი დაწესებულება, რომლის მეშვეობითაც აპირებენ ბერძენი ინვესტორები საქართველოსთან ინტეგრაციულ საქმიანობას. ეს ბნინენელოვანი მომენტი ამ ვიზიტის დროს განსაკუთრებით ეამოიკვეთა. ხუთი უმსხვილესი ბერძნული კომპანია უკვე მმად არის საქართველოში ჩამოსახელელად და სერიოზული ინვესტიციების ჩასადებად.

ასე ტრანსფორმირდება პოლიტიკა მატერიაში, ამ შემოხვევაში, — ფინანსებში. გავყვეთ ამ ხაზს და მივადგეთ ენერგეტიკას, ეგებ, ყველაზე უფრო მტკივნეულ წერტილს ჩვენი ქვეყნის პრობლემათა რიგში.

დავით ზუბიტაშვილმა, საქართველოს სათბობ-ენერგეტიკის მინისტრმა დაადასტურა ვინო ჩხარტიშვილის ნათქვამი:

– ამკანად ემუშაობთ ამ გადაწყვეტილების რეალიზაციაზე. შეეხედეთ, ვესაუბრეთ რამდენიმე კომპანიის ხელმძღვანელებს, გადავეცით სერიოზიკაკები საწვავზე და ამ დღეებში მოგვაწედან თავიანთ წინადადებებს. ვფიქრობ, ამ თანხით 35-45 ათასი ტონა „მაზუთის შესყიდვას მოვახერხებთ, რაც ერთი თვის (ეოგა მეგიე – თვე და ათი ღღის) სამყოფი საწვავია „თბილრესისათვის“. (ეს სინათლე და სიბოოა ჩვენს ოჯახებში – ა.ხ.).

სერიოზული ბაუბრები ვექონდა ნავთობკომპანიებთან, რომლებიც მსოფლიოში ამინდს ქმნიან, მაგალითად, ლიბიის ჯგუფთან, რომელიც დაინტერესებულია ენერგოშემეცველების გრანშიგის საქართველოს მარმრუგით. არის რამდენიმე ვარიანტი, ახალი ალგერნატივა. ამაზე პრეზიდენტებმა ისაუბრეს. უახლოეს მომავალში მეეიერიბებით პარტნიორები და გადავწყვეტდ ამ საკითხებს, მით უფრო, რომ დასახელებულ პროექტებს ევროპისა და ამერიკის სხვა კომპანიებიე უჭერენ მხარს.

ენერგეტიკისა და განვითარების მინისტრთან ქალბატონ ეასო პაპანდეკუნთან საქართველოს პრეზიდენტის შეხვედრის შემდეგ, ჩვენ ეალეკე, მინისტრთან და ნავთობის, გაზის, განსაკუთრებით ენერგეტიკის კომპანიების ხელმძღვანელებთან ერთად განვაგრძეთ საუბარი. გადაწყდა, რომ ოქტომბერში თბილისს ჩამოვა ექსპერტთა ჯგუფი, რომელიე ყველა მიმართულების შეესაძლებლობას შეისწავლის. ქალბატონმა ეასომ ხელი მოაწერა დოკუმენტს, რომლის ძალითაც საბერძნეთის ნავთობის სახელმწიფო კომპანიის საქართველოში ნორიო-სიეხენინის პოლიგონზე ოქტომბერში დაიწყებს ნავთობსაძიებო სამუშაოებს.

ჩვენი პარტნიორები დინტერესდნენ რა ეერსპექტივა აქეს საქართველოში განსაკუთრებულ ენერგეტიკას – მზის, ქარის ენერგიის, მეორე ალტერნენერგეტიკას. საბერძნეთთან ერთობლივი ძალისხმევით მოხდება ოუნეს ეეგმით დამტკიეეებული პროექტების რეალიზაცია ჩვენს ქვეყანაში.

ამ პროექტებისა და ჰარარეს მზის სამიტის შესახებ ჩვენი გაზეთი უკვე წერდა.

ცნობისთვის: საბერძნეთი, შეიძლება ითქვას, პირველობს ევროპაში მზის ენერგიის ათვისების საქმეში, არაპროფესიონალიც კი იგვიანდ შეამჩნევს მზის ბატარეებს, რომლებითაც მოფენილია სახლების სახურავები. ეს გამოცდილება ჩვენ, რა თქმა უნდა, გამოგადგება ენერგეტიკული უცხო ხილის დანერგვაში. საბერძნეთში მოხმარებული ელექტროენერგიის 20 პროცენტის წყარო სწორედ ჰელიოსისტემებია.

ელადა მზიანი ქვეყანაა. არ ვიცი, სარწმუნოა, თუ არა ჩვენი საელჩოს თანამშრომლების ინფორმაცია (რატომ არ უნდა იყოს?), მაგრამ მათ გვითხრეს, რომ ათენში, ზღვის სიახლოვის მიუხედავად, წელინადში 2-3 დღეს მოვა წვიმა და მაშინ ყველა გარეთ გამოეფინებაო, რადგან ზეიმია თავისებური.

ჩვენი იე ყოფნის მეორე საღამოსვე განვიიმდა. საელჩოს ახალგაზრდა დიპლომატები არ დაიიბნენ და — თქვენს პატივსაცემად არისო.

იყოს, ბატონო! მით უფრო, რომ სასიამოვნოდ აგრილდა და უფრო ლამაზად გამოიკვეთა განათებული აკროპოლისი ათენის ღამის ცაზე — ელინური მატერიალური კულტურის ეს უბრწყინვალესი შედევრი.

ქართველი ჟურნალისტები აქ, აკროპოლისთან რესტორანში მიგვიწვია საბერძნეთის ინფორმაციისა და პრესის სამინისტრომ გვიან საღამოს, რაიც ფრიად სასიამოვნო იყო ორი დღის დაძაბულობის მოსახსნელად.

არის ასეთი წუთებიც ვიზიტების დროს, თუმცა ფრიად იშვიათად, უფრო — როგორც გამონაკლისი.

მაგრამ ჩვენ ენერგეტიკაზე ვსაუბრობთ დავით ზუბიტაშვილთან:

– ძალიან სასნგერესო თემა იყო გაზის გრანშიგის საკითხი. რუსეთის „გაზპრომს“ და საბერძნეთს შექმნილი აქვთ ერთობლივი საწარირების გზაზე. ამან კიდევ უფრო (და მნიშვნელოვნად) გააძლიერა ნდობის ფაქტორი ჩვენდამი, რაც ამ კონკრეტულ შემთხვევაში, მატერიალიზდება საბერძნეთთან ფინანსური თანამშრომლობის გაფართოებით (ბანკების კავშირი), ახალი დაკრედიტებით; ეს თანხა ენერგოშემცველებით (სანავთით) ქვეყნის მომარაგებას მოხმარდება, რაც, თავის მხრივ, მოხსნის ენერგოკრიზისით გამოწვეულ სოციალურ დისკომფორტს თუნდაც გარკვეული პერიოდით.

და ეს, ვიმეორებ, ვიზიტის მხოლოდ ერთი მიმართულებაა.

საბერძნეთში გარდა იმ მთავარი ხელშეკრულებისა, გაფორმდა ხელშეკრულებები საარქივო საქმის, სტატისტიკის, სპორტის, ბუნების დაცვის, ტურიზმის სფეროებში თანამშრომლობის თაობაზე; მზადდება ხელშეკრულებები ორმაგი დაბეგვრის გაუქმების, სამართლებრივ სფეროში ურთიერთდახმარების და სხვა საკითხებზე; შეიქმნა საქართველო-საბერძნეთის ერთობლივი სავაჭრო პალატა; გადაწყდა საზღვაო საზღვრის ინფრასტრუქტურის შექმნაში დახმარების საკითხი; ხელი მოვაწერეთ ხელშეკრულებებს ინვესტიციების გაცვლის, საავტომობილო, საჰაერო ტრანსპორტის განვითარებაში თანამშრომლობის შესახებ; მსხვილი სამშენებლო ფირმები დაინტერესდნენ ჩვენი სამშენებლო ობიექტებით, მაგალითად, აპირებენ ფოთის ტერმინალის ტენდერში მიიღონ მონაწილეობა; 20 მილიონ დოლარს გადაიჭრიბებს ინვესტიციები საქართველოს კავშირგამაულობაში; ალგეგება თბილისი-თესალონიკის ავიარეისი; გემი, რომელიც ოდესასა და თესალონიკს შორის კურსირებს, ფოთსა და ბათუმში შეიგვლის... და სხვა და სხვა.

იქნები, ამით დაკმაყოფილდეთ, საერთო ნუსხას ამ ამონარიდით?

ახლა დავდოთ ყველაფერი ეს წარმოსახვითი სასწორის პინაზე და დავრწმუნდებით, რომ **„კეისარს — კეისრისა“ უფრო მეტს ნიშნავს, ვიდრე მეკერძოებით განაწილებას ძლიერის სასარგებლოდ.**

კიდევ აქვს შეკითხვები ობივატელს?

განვაგრძოთ, ოლონდ სამშაბათის ნომერში.

არმაზ სანეგლიძე

„სრ“ სპეც.კორ.

ათენი-თბილისი.

სურათებზე: ასე ვეგებოდნენ ედუარდ შევარდნაძეს ათენის ქუჩებში.

აეროპორტ ფოტო (ფირმა „კეისკა“ ტექნიკური უსრუნველყოფთ).

(ბაბრაკელება იძნება).

ᲓᲐᲡᲐᲠᲣᲚᲘ. ᲓᲐᲡᲐᲬᲧᲘᲡᲘ ᲘᲮ. ᲞᲘᲠᲕᲔᲚ ᲒᲕᲔᲠᲓᲖᲔ.

საქართველოს რესპუბლიკა
№237. კვირა, 21 სექტემბერი, 1997 წელი.

საძმიანი შეხვედრები

სახელმწიფო მინისტრი ნიკო ლეკიშვილი კახეთში.

საქართველოში ოდითგან იმარჯვებდა სიბრძნე

კახეთი კაცი რომ სათქმელს გულს არ შეაჭმევინებს და, რაგინდ მწარე იყოს, გამგონის გასაგონად მაინც პირდაპირ იტყვის, ამაში ერთხელ კიდევ კიდე ამ კვირაში დავრწმუნდი, როცა სახელმწიფო მინისტრმა ნიკო ლეკიშვილმა კახეთი მოინახულა (მეთხუთეს ამის თაობაზე მოკლე ინფორმაციით ორი დღის წინათ ვიმცნეთ).

მოუკიბ-მოუკიბავად, ღიზე-ყორეს მოუფუფლად ითქვა რეგიონის ეკონომიკაში არსებულ პრობლემებსა და მისი მოგვარების პერსპექტივაზე.

პრობლემები კი საკმაოდ დაგროვებია კახეთის, მათ შორის ისეთიც, სახელმწიფოს მაღალი წარმომადგენლის ჩაურეველად რომ ვერ გადაწყვეტილა.

იქნებ ამიტომაც თქვა მხარის რწმუნებულმა გია არსენიშვილმა დახვედრისთანავე: ბატონი ნიკოს სტუმრობამ კახეთის კვალი უნდა დაიწიოსო. ჯფიქრობ, ამით აშკარად, კიდევ უფრო მეტად შეიგულიანა ისედაც კახელების სასიკეთოდ შემართული სახელმწიფო მინისტრი.

პრობლემები კი, არც ისეთი უსაშველო და მოუგვარებელი რომ არ ყოფილა, ადგილზე, ობიექტების დათვალიერებისას თუ შემოჯამებელ თათბირზე ნათლად გამოიკვეთა სახელმწიფო მინისტრის დასკვნებსა და მითითებებში.

მაინც რას შეეწუწება კახელი?

ასეთია: კახელმა ინსპექტორმა ერთი სოფლის გზაჯარედინზე თბილისდან მოსაკალი მანქანა გაანერა, ეთიოპელ მანქანა ბოლოს ბოლოს ეიმრეოდ გაუკანა, რას ამბობ, კახეთს შეეხ სადა აქვს, შეეწინააღმდეგ. აბა ეს რაღაცაა? უთქვამს პოლიციელს და საკუთარი გენერალორთი ანთუბელი შეეწინანა დაუნახავეინა.

გაგეკვირვა, არა? ჩვენც, მაგრამ სიცელი ბორშე შეეკიეთელ, ამას რომ მოაკოლეს, ჩვენ რითაც შეეკიეთელი, მმმე მდეიმარეობილან გამოსავალს პოეესს ვიბერხეთ და ქვეყანას მხარში ვუდგეეთრთ, მაგრამ აქაოდა, კახელებმა ჯანსაღ არ იცინან, თავისთვინ არიან, მთლად ბნელმი ხომ არ უნდა გვამეოფოთთ? მათ მარგო ბინის განთავება არ უგულისხმიათ, უგელვეიშორობა, უგაპეთობა, ინფორმაციული ეკეკუმი იეულისხმეს. ერაფეკეთი მოგვეცეთ ბაგონო, თუ ნდაც ერთი სათთთ და ჩვენ ამ ერთ სათის მაჭხმმალურად მოეთხმართთ.

ლეოფოლოწყაროს გამეტეულმა თეშურ ლომმაშვილმა ისეე თქვა, „საქენერგომ“ ტელეფფონეტრამა გამომიგმგნა: თუ რაიონი ელექტროენერგიის ლლერო ლლიაყ ეაღაჭარუეს, შუქის მიწოდეას შეეწეეეგოო. საინტერესოა,რაკ კვაქეს, რას გაღავაჭარუეთ, ან რა უნდა შეეეიწეეგინონ? თათბირზე კი ლეპარაგმენტ „საქენერგოს“ თავმჯდომარეს ეკეკ მეტრეველ შეეკითხა, როცა თბილისში თვენთან ერეკეთ, რაგომ ეკრნილს ეკი ილებთ და ჭინა ლლეს ბოგზის დარეკეთის ლისპეტჩერის გამეპირეკეთ „არ არის“, „არ არის“ შეახსენა. ეკუნმ ინბილაში მართლაც არ ეიყეთო, თავი ინმართლა ბაგონმა ვაეკ, რასაც თეკლეეს გამეკლილ მეღეკ მემრეიმეკლის რეპლიკა მოქეკეკ: – ჩვენ ყოველდღეე ვრეკვეთ, ბაგონო ვაეკ, ჲ ყოველდღე არა ხართ თბილისშიი?

თეეშურ ლომმაშვილმა უწყლობით გაგანჯული მემო ჲ ქვეშო ქეღი, კახელი სტუმრებია მოეკარის თბილისში და ელექტროქურაშე თურმე ერბოკეკერეს უწვეეს მახპინელი, მაგრამ ხან ერთ ქურაზე დადგამს, ხან მეორეზე, ხან მეხუმეე. რას დაარბენინე მაგ გაფასო, უკოთხეს სტუმრს. რა ენნა, ამაო, სახლთან მხოლოდ მუქნიმნანთა ახლოს ღა ჩემი ელექტროსამაე მსმე მაქეს მიერთებელი.

გეკონათ თემას ეადაეუხეე? სრულიადაც არა, ელექტროენერგიის პრობლეკა ეამოსწეა უპარელესად წინ ეურჯაანის რაიონის კაჭრეთის წისქილლკომბინატის ხელმძღვანელეობამაე, როცა სახელმწიფო მინისგრმა ეურჯაანის პრობლემების ბეკენთა კომბინატის ბანხილეთთ დაიწეო.

მეკი თუ ეკეკენ, არ გვეწერდეთ, სიფქვიეე საკმარისად, 10 ათას ტონამდეკ ეკეკეკენ, უთხრეს ბაგონ ნიკოს. აქედან 6 ათასი ტონა კომბინატის ხორბალეკი, დანარჩენი – ეკლეტებისა და ფირმების მიერ დასაფქვიეან მეშოგანილი. ტონა მარეკლეკულის დაფქვეს საფასერთ 45 ლარიან. თუ ეკლეს ფული არა აქეს, ამ ღირეკულების ფქილს ეოვეს მინდადეო, თქვეს.

ოოეორე შეეიგეკვეთ, კომბინატის აქეეთის 15 პროიეენი სახელმწეფოსია, 85 – კერძო პირების, კომბინატს 3,5 მილიონი ლოლარი ბანკის სესხი ჰქონია, ბიუჯეის დეფალიანეა – არა. პროდ ექმის ბრდს ეკემი ეკლეეს, ცხრა თვის მდეომარეობით, მარშმხელეთან შეადარებთ, 60,5 პროეეკნაა. ბანადეის პრობლემაეე ეუხან, სანდეარგარეთიდან შემოგანილი ფქეილი ეგმა ეკეოლბასეო.

ერთი სიახლითაც მოიწოსეს თავი კაჭრეთლეეპმა, ჩინეული ლაბორატორია შეუქმნიათ, სადაც ხორბლის ჯიშებსა და ეარეისიანობას სინჯავენ.

ეკლეები მოღიან და საკეთარი მოსაკლის შუსგი ანალიზით ინტერესდებიან. ეს ახალი ამროვნეის გამმარჯვეებად მიიჩნია ბაგონმა ნიკო ლეკეშვილმა: რომ ამბობენ, სასიკეთოდ არაფერი შეეკეალა, დანახეა უნდა, თორემ ეინსლილეკეკ ძალიან ბევრი რამ მეიკეკალო.

სიტყვაში მოაკეკი და კაჭრეთთ დაეთეკეკ, თორემ სახელმწეფო მინისგრი პირველად საგარეკოს ეკორეკეშინდის ელორეკის კომპლექეში შეერეკა.

იყო დრო, როცა ამიერკავკასიის მასშკალით ეკოდიეეი ეკ კომპლექეი შეუფურხეკლად ამარაეეკდა ლორის ხორცით თბილისსა და რუსთავის მოსახლეკოს. ლლეკ აქ დაკნინეკეი, ალაეე ეოოგა ქეკი და მეკარმეოეკ ეკრაგია. მეკარმოეკლთა და ეონსმაგი დაეეეეეთა. მართალია, კომპლექეს მაგენიალურ-ტექნიკეკრი ბაზა, სიმძლავრეები მთლიანად შენარჩუნებეეია, მაგრამ კომპლექეს საკეეების, ელექტროენერგიის ბიუჯეეის ლოდ დავალიანებეი (სულ 476,6 ათასი ლარი!) აქეს.

კომპლექეს მრავალ პრობლემას შორის სახელმწეფო მინისგრს უმთავრესად ფინანსური უბრუნველყოფა დაუსახელეს. უთხრეს, რომ შემუშავებული ბიზნეს ეეგმის შესაბამისად საჭიროა ეამოინახოს მილიონი ლარის ოდენობის გრძელვადიანი, შეღავათიანი სესხი, რომლითაც არსებული ეალები დაიფარეეა, მოწესრიგდეა ფირმების გარკვეული ნაწილი, თბომეურნეობა, კომუნალიები, ბარჩენილი თანხებით კი რესპუბლიკის გარეკან აუცილებლად უნდა მემოიეეანონ სანაშენე ლორის გარკვეული სულადობა, თორემ აგერ 8-9 წელი წადიდა სადეიე სულადობა არ ეაუმჯობესებეკა.

ძირითადად მორწმანის ნაეთობის საბალო პერსპექტივეეეეეე იყო საუბარი საბალეეის მონსაუბრეებისას. ეს საბალო რომ თავის მონაკეეეეეთან შემდეგომი ეეოლოგიურ-სამეეეი სამუშაოების გასამლეკად პერსპექტიეეკეა, ამაეე უეხიერი ნავთობის კომპანიების დაინტერესებაე მეგაკეეეკეეეს. ითქეა, რომ, რაც დღეს კახეეთი ნავთობპრობოეკტები იურმნეეა, მემოსავლეთან არაფერი რჩება კახეთს, ყეეკეაფერი ეეტგრალურ ბიუჯეტში მიდის, გადასახადები კი – ამ რაიონში, სადაც რეგისტრირებეეკა საბალო. ამიგომ ფეღოფლისეკარის გამეტეკეეეა კაეეეეერიულად მოითხოეა მარდაჭერა ამაში, რომ ლეიეენიის გაეეემისა და ხელშეკრულების გაფორმებისას უეხიერმა კომპანიებმა აუცილებლად გეითვალეეწინონ რაიონების მონაპოვეკეეეა ინფრასტრუქტურის ეანვითარებაში და ადეილეე დაფუძნდნენ, რათა შემოსავლები ძირითადად რაიონის დარჩეს.

ლაეოდლის რაიონში ბაგონმა ნიკომ სოფელ მაჭამში 7 აეეეკერეეე ამეენებეკეი საბაილეკ ბაბროსა მეს „მაჭამე“ დაათვალიერა. ი

ყოეელეკვარი წესითა და კანონის დაცეეთ აზრბაიჯან-საქართველოს საზღვარზე ამენებეკეკ ოოეორეკ სასაზღეკრო ბაბროსა, მისი მეზეკბლობისთვის 150 ათასი ლარიე დახარჯეკა, მაგრამ საკამათოდ გამხდარ სასაზღეკრო საკითხეთან გადაწეკეეეკმდე მისი ბახსნა ფურხდება.

ეკარლის რაიონში სახელეწფო მინისგრი ეკამის სანერეკ და მეკეენაზეთბა-მეკეენერთის სახაბინო საწარმო „ბუხიანსა“ და „ეკერიაბის“ მიღწეკეეეკა და პრობლეკეეს გეკეენ.

მეორე დღეს ბაგონმა ნიკომ 1995 წელს დამწკარი აბეკეის კეკლეკრის სახლი მოინახულა, რომელიც ხელეეხლებლად, ისეე ეის ჩამოფოესილიე ფაბარიანეს ეეეეე

ეკოლოგიური ორგანიზაცია „გრინპისის“ მყვინთავები ამოწმებენ კომპანია „ოგეკემას“ მილების ჩამდინარე წყლებს. ეს ფრანგული ფირმა ბირთვული ნარჩენების უტილიზაციას ეწევა.

ქართული ცხვრის ძაღლი გერმანიიდან ჩამოჰყავთ, გერმანული ნაგაზი — აღმოსავლეთ ევროპიდან

გერმანელ პოლიციელებს აღარ სურთ სასამსახურო ძაღლების ყიდვა გერმანიის ძაღლსაშენებში. გაზეთი „ექსპრესის“ ინფორმაციით, უკვე რამდენიმე წელიწადია, სამართალდამცველი ორგანოების წარმომადგენლები იძულებული არიან იარონ ოთხფეხა თანაშემწეთა საყიდლად აღმოსავლეთ ევროპის ქვეყნებში. ეს იმით არის გამოწვეული, რომ დასავლელი გერმანული ნაგაზების მომშენებლები უკვე ძალი ხანია, ძირითად ყურაღღებას უთმობენ მხოლოდ ძაღლის გარეგნულ თვისებებს, ხოლო მათი სამსახურებრივი შესაძლებლობანი, როგორც პოლიციელები აღნიშნავენ, უკვე კარგა ხანია აღარ შეესაბამება სამართალდამცველ ორგანოებში სამსახურის მოთხოვნილებებს. აღმოსავლეთ ევროპაში კი, პირიქით, ძაღლების მომშენებლები, უწინარეს ყოველისა, ისწრაფვიან თავიანთ აღსაზრდელებს გამოუშაონ სწორედ პროფესიული ღირსებები. გაზეთი ხაზს უსვამს, რომ ასეთი მდგომარეობა გერმანულ პოლიციელებს აიძულებს გაიცლებიან მეტი ფული ხარჯონ ძაღლების სამზვარგარეთ შეძენაზე, ვიდრე იმ დროს ეხარჯებოდათ, როდესაც საკუთარი ძაღლსასშენიდან მიჰყავდათ ოთხფეხა თანაშემწენი.

მითხარი, რა ფერის არის შენი ავტომობილი და გეტყვი, ვინ ხარ შენ

ბრიტანელი მეცნიერები „დიალი ტელეგრაფის“ ფურცლებზე ამტკიცებენ, რომ ავტომობილის ფერს შეუძლია გაცილებით მეტი გვეამბოს მის მფლობელზე, ვიდრე განსაცმლის სგალს ან სახლის არქიტექტურას. მაგალითად, ლურჯი ან ცისფერი მანქანის მფლობელებს საერთოდ არა აქვთ არავითარი ფანტაზია. ავტომობილის ეერცხლისფერი მოწმობს მისი მფლობელის ყოყლოჩინობას, მაგრამ, როგორც მეცნიერები თქვლან, ყველაზე მეტად უნდა შეგვეშიოდნ პასტელის ტონებით შეღებილი ავტომობილების მფლობელები. მათ ყველას ესაჭიროება პირადი ფსიქოლოგის დახმარება. მეცნიერული კვლევის მონაცემებით, პასტელის ტონებით შეღებილი მანქანების მძღოლები სხვებზე ორჯერ მეტად ხდებიან ღვარძლიის მსხვერპლნი, ხოლო მათი 80 პროცენტზე მეტი ვერეთ წოდებულ „აერესიულ მართვას“ ეწირება. მეცნიერებმა ფსიქიკისათვის ყველაზე „უსაფრთხოდ“ ცნეს შავი, ლურჯი და მოვერცხლისფრო ტონები. რაც შეეხება მწვანესა და წითელს, ისინი, როგორც გამოირკვა, შედარებთ უნებელი ყოფილ ავტომობილის მფლობელის ფსიქიკისათვის.

ოსკოვიტცი წყალს ამღვრევს...

ებრაელი წარმოშობის ამერიკელი მილიონერი ირვინგ მოსკოვიტიი აქტიურ კამპანიას ეწევა ებრაელთა დასაბინავებლად ეერუსალიმის არაბულ უბნებში წყრს ბრიგანული „დეილი ტელეგრაფი“. გაზეთის ინფორმაციით, მოსკოვიტის დაბეგვმილი აქვს ააშენოს ებრაელთა 70-სახლიანი საცხოვრებელი კომპლექსი რას-ალ-ანუფის არაბულ რაიონში, რომლის ეეერდითაც მდებარეობს ძველი ებრაელი სასაფლაო მეთისხლილის მთაზე. „ამ ათასწლეულში პირველად აელენ ებრაელები მეთისხილის მთაზე არა იმისათვის, რომ იქ დაიკრძალონ, არამედ იმისათვის, რომ იქ იცხოვრონ“, — ამბობს მოსკოვიტიი. მაგრამ, მილიონერის ჩარევა არაბ-ისრაელთა ურთიერთობაში, მით უმეტეს, აღმოსავლეთ ეერუსალიმში ებრაელთა საცხოვრებელი კომპლექსის აშენების იდეა აშკარად არ ეპიტნაკი ისრაელის მთავრობას, წყრს „დეილი ტელეგრაფი“. იქ ახალი ებრაული უბნების გაჩენა მოახწავებს პალესტინა-ისრაელს კონფლიქტის მორიგ რაუნდს, დასძენს გაზეთი. უფრო მეტიც, ეს არ არის არც პირველი და არც მეორე შემთხვევა, რომ მოსკოვიტიი კონფლიქტის „გაჩრაზელად“ გამოდის. მაგალითად, ერთი წლის წინათ მოსკოვიტიმა ისრაელის ხელისუფალნი დაარწმუნა, რომ აუცილებელი იყო ებრაულნაო „ებრაული არქეოლოგიური ეეერაბი“ ეია დოლორიოშას რაიონში და ამ ეეერაბის გახსნის დღეს პოლიციასთან შეტაკებებს შედეგად დაიღუპა 70-ზე მეტი კაცი, დასძენს დასასრულ „დეილი ტელეგრაფი“.

იყიდება „პაუკა-მერსედესის“ მანქანები

რუსეთის ფედერაციის პრემიერ-მინისტრ ანატოლი ჩუბაისის ბრძანებულებით, ფედერალური ქონების ფონდი ყიდის ავტომობილებს. ეს ავტომობილები, ფედერალური ავტომობილების ფონდის ინფორმაციით, ეკუთვნოდა ფედერალური ავტომობილების ფონდის ოფისს, ეკავა ოფიციალურ თანამდებობა. ავტომობილებს ეკუთვნოდა ფედერალური ავტომობილების ფონდის ოფისის

გამოიცა

ქართული ხალხური თქმულებები გერმანულ ენაზე

ფრიდრიხ შილერის უნივერსიტეტმა იენაში (გერმანია) ღირსსახსოვარი საჩუქარი უძღვნა სამეცნიერო საზოგადოებრიობას: გამოსცა ქართველ მეცნიერთა კორნელი დანელიასა და აპოლონ ცანავას „ქართული სიტყვიერების“ (მეერული ტექსტების) III-

სასამართლო

ორიოდე წლის წინათ შიშს დაძრწოდა სრულიად საქართველოში. სალამოს 5-6 საათის შემდეგ კაცი გარეთ ველარ გამოდიოდა, ანაშვიდები 1-2 საათზე იმართებოდა. ეს „შვიდიდნიანნ" რეგიონებში. წარმოიდგინეთ, რა იქნებოდა ცხელ წერტილებში. 1993 წლის ნოემბერში ასეთ ცხელ წერტილად თვლიდნენ ზუგდიდი. ფანლობა, ძარცვა, ქურდობა, ძალადობა, თავმეფობა, ხულიგნობა, — ყველაფერი ერთად. პარლამენტარ გიორგი ბარამიძის სიტყვებს თუ მოვიშველიებთ, იმ სიგიჟეში რა აღარ ხდებოდა. და სამწუხაროდ, პასუხი არავის ეკითხებოდა. აბა, ვინ გაბედავდა უფროს ძალის წინააღმდეგ გამოსვლას, — რას ამბობთ, ჩაგეხოცავენ, აგაფეთქებენო, ასე უპასუხებდა მომჩივანთ ქალაქის გამგეობაც, პროკურატურაც, პოლიციაც. ტრაგიკული მოვლენების დროსაც კი სათანადო თავიდან პასუხისმგებლობას რატომღაც ყველა ერთიანად ერიდნენ. ახლა გაიძახიან, — ისეთი დრო იყოო, რომ... ვინ იცის, იქნებ მართლებიც არიან. შიშს, მაშინ, ნამდვილად დიდზე დიდი თვალები ჰქონდა...

სამეგრელო, ცხელები დაგლა!

აღუფლ მხედრონელების ღიდო გუგეშმაფლის, ზაზა პაიჭაძის, ეიკა ქრანგესიაშვილისა და სხვათა სასამართლო პროცესმე ეგზეთ „შანსნის" კორესპონდენტები დიანა გაბრიშვილი და ზაზა ხაბურშანაიე მოიწვიეს. ისინი საპსახურეთბრივი მიელინებით ჭეკდიდში 1993 წლის 9 ნოემბერს ჩასულან და იქ ორი

საქართველოს რესპუბლიკა
№237. კვირა, 21 სექტემბერი, 1997 წელი.

ინტერვიუ

„საქპატენტი“: პრობლემები და პერსპექტივა

სამრეწველო საკუთრების დაცვას, ანუ საპატენტო სისტემას საკმაოდ ხანგრძლივი ისტორია და მდიდარი ტრადიციები აქვს. იგი სათავეს იღებს ჯერ კიდევ მე-14 საუკუნეში ინგლისსა და იტალიაში და სამრეწველო რევოლუციასთან ერთად ადგილს იკავებს განვითარებული ქვეყნების სახელმწიფო სტრუქტურებსა და კონფიდენციალობაში.

ტერმინი „სამრეწველო საკუთრება“ ხშირად არასწორად არის გაგებული და უკავშირდება სამრეწველო პროდუქციის მისაღებად გამოყენებულ უძრავ-მოძრავ ქონებას, როგორიცაა ქარხნები, მანქანა-დანადგარები და ა. შ. სინამდვილეში სამრეწველო საკუთრება არის ინტელექტუალური საკუთრების სახეობა და წარმოადგენს შემოქმედებითი აზროვნების ნაყოფს, ადამიანის გონების, ინტელექტის ქმნილებას.

სამრეწველო საკუთრების ობიექტს მიეკუთვნება გამოგონება, სასარგებლო მოდელი, სამრეწველო ნიმუში, სასაქონლო და მომსახურების ნიშანი,. საფირმო დასახელება, საქონლის წარმოშობის აღნიშვნა და ადგილწარმოშობის დასახელება, აგრეთვე, არაკეთილსინდისიერი კონკურენციის აღკვეთა.

თუ გამოგონება და სამრეწველო ნიმუში ახალი პროდუქციის თუ ტექნოლოგიის შექმნის საფუძველს წარმოადგენს, სხვადასხვა სახის ნიშნები და დასახელებები გამოიყენება მეწარმის და საქონლის გარჩევის მიზნით, რასაც დიდი მნიშვნელობა აქვს მომხმარებლის სწორი ორიენტირებისა და ჯანსაღი კონკურენციის განვითარებისათვის.

სამრეწველო საკუთრების, დაცვის ეროვნულ სისტემას საქართველოში საფუძველი ჩაეყარა 1992 წელს, როცა მინისტრთა კაბინეტმა დაამტკიცა დებულებები გამოგონების, სამრეწველო ნიშნების და სასაქონლო ნიშნის შესახებ და ამოქმედდა საქართველოს საპატენტო უწყება „საქპატენტი“.

გასული ხუთი წლის მანძილზე „საქპატენტში“ შეწოვიდან 16 ათასზე მეტი განაცხადი, გაცემულია 1500-ზე მეტი პატენტი გამოგონებაზე, სასარგებლო მოდელზე და სამრეწველო ნიმუშზე, 6 ათასზე მეტი მოწმობა სასაქონლო ნიშანზე.

იმისათვის, რომ უკეთ გავიგოთ საქართველოს საპატენტო სისტემის ფუნქციებსა და მუშაობაში, რამდენიმე კითხვით მივმართეთ საქართველოს საპატენტო უწყების „საქპატენტის“ თავმჯდომარეს დავით ბაბუნაშვილს.

— საქართველოს საპატენტო უწყების ნორმალური ფუნქციონირება შეუძლებელი იქნებოდა შესაბამისი მატერიალურ-ტექნიკური ბაზის გარეშე. რამდენადაც ვიცი „საქპატენტს“ არ გააჩნდა ელემენტარული პირობები, რომლებიც საჭირო იქნებოდა მისი სრულფასოვანი საქმიანობისათვის.

— თავდაპირველად ჩვენი სამსახური ორად-ორ ოთახში იყო განთავსებული. სწორედ აქ დაიწყო პირველი განცხადებების მიღება. უწყებას არ ჰქონდა სამუშაო ფართობი; დიდ სიძნელეებს ქმნიდა კომუნიკაციური საშუალებების ფუნქციონირების არასაკმაო დონე და ენერგეტიკული კრიზისი. განცალკევებული ხუთი წლის განმავლობაში ამ მიმართულებით სერიოზული საქმეებიც ჩაგარდა. 1996 წლის ბოლოს მწყობრში ჩადგა „საქპატენტის“ ახალი აღჭურვილობა ელექტ-ტექნოლოგიური შენობა, ავგტონომიური ელექტროკვების ბლოკით, ექსპერტთა სამუშაო ადგილები აღჭურვა სპეციალური კენელიკითა და სხვადასხვა თანამედროვე მოწყობილობებით.

უწყებაში ფუნქციონირებს სამრეწველო საკუთრების ბიბლიოთეკა, სადაც თავმოყრილია საცნობარო და ნორმატიულ-მეთოდური მასალები, სხვადასხვა სახის საპატენტო დოკუმენტაცია. ვფიქრობ, რომ არსებული შესაძლებლობებიდან გამომდინარე, ჩვენ უკვე დღეს შეგვიძლია ქმედითი დახმარება გავუწიოთ ყველა იმ პირს, რომელიც სხვადასხვა სახის საპატენტო, სამეცნიერო-ტექნოლოგიური და სამრეწველო საკუთრებასთან დაკავშირებული საკანონმდებლო სასათაბარ ინფორმაციით არის დაინტერესებული.

საგულისხმოა, რომ საქართველო ერთადერთი ქვეყანაა დსთ სახელმწიფოებს შორის, რომელიც სამეწყოვან (ქართული, რუსული, ინგლისური) ბიულეტენს უშვებს, რაც საშუალებას იძლევა საპატენტო ინფორმაცია გავავრცელოთ როგორც დსთ, ისე სხვა ქვეყნებში.

— როგორც ვიცი, იულისის დასაწყისში რიო-დეჟანეიროში შედგა ინტელექტუალური საკუთრების მსოფლიო ორგანიზაციის (ისმი) საპატენტო ინფორმაციის მუდმივმოქმედი კომისიის სამუშაო ჯგუფის შეხვედრა, რომლის მუშაობაში თქვენც მონაწილეობდით. რა ძირითადი საკითხები იქნა განხილული ამ შეხვედრაზე?

— აღსანიშნავია, რომ სამრეწველო საკუთრების დაცვის სფეროში საერთაშორისო თანამეგობრობის მიერ უმთავრეს ამოცანად ამეკიმად მინიშნული გლობალური საპატენტო-საინფორმაციო ელექტრონული ქსელის შექმნა, რომლის ფორმირებაში მონაწილეობა უნდა მიიღოს ყველა დაინტერესებული ქვეყნების საპატენტო უწყებებმა, — სწორედ ამ საკითხებს მიეძღვნა ეს შეხვედრაც. აქ მიღებული იქნა რეკომენდაციები მსოფლიო საპატენტო ქსელის ფორმირების თაობაზე. სახელდობრ, განსაზღვრულია, რომ თითოეულმა რეგიონულმა და ნაციონალურმა უწყებამ უნდა შექმნას ე. წ. სამრეწველო საკუთრების ელექტრიციფროობრივი ბიბლიოთეკა, რომელიც ქსელური გექმნოგიების გამოყენებით ხელმისაწვდომი იქნება სხვა უწყებებისთვისაც, ხოლო არადახურული ინფორმაციული რესურსი კი ფართო მოხმარებლებისათვის. ჩამოყალიბდა ელექტრონულ-ციფრობრივი ბიბლიოთეკის მონაცემთა ბაზების ნუსხა, ბაზების ფორმირების ვადები.

მეხვედრაზე ამერიკის შეერთებული შტატების დელეგაციამ გავიერცელა პრეზიდენტ კლინტონის 1 ივლისის პრეს-რელიზი, რომელიც საერთაშორისო ვაჭრობაში ელექტრონულ-საინფორმაციო ქსელებს, უპირველესად, ინტერნეტს გამოყენებას ეძღვნება.

ამ დოკუმენტში განსაკუთრებული ყურადღება ინტელექტუალური საკუთრების დაცვის პრობლემებს ეთმობა. ეს დაკავშირებული იმ ახალ საკანონმდებლო ინიციატივებთან, რომელიც წარმოიქმნება ელექტრონული ქსელების გამოყენებით, ინტელექტუალური პროდუქციის გაყიდვასთან, ლიცენზირებასთან და უფლებების დარღვევასთან დაკავშირებით. აღნიშნულია, რომ ეს სფერო თვითრომაციო ტექნოლოგიების გამოყენებაში ხარისხობრივად ახალი ეტაპი იწყება და თქვენი უნყება, ისევე როგორც სხვა სამსახურები, სათანადო მზადყოფნაში უნდა იყოს თანამედროვე მოთხოვნების დასაკმაყოფილებლად...

— სწორედ ამგომ, დაბეგმული ეგაქვს მომავალ წელს ინტელექტუალური საკუთრების მსოფლიო ორგანიზაციასთან და ევროპის საპატენტო უწყებასთან ერთად აღნიშნულ საკითხებზე თბილისში მოეყრიოთ საერთაშორისო სიმპოზიუმი.

— ყოფილ საბჭოთა კავშირში მოქმედი სისტემის პირობებში არ არსებობდა იურიდიული და ეკონომიური საფუძველი საფასურების დანერგვისათვის, ვინაიდან სამრეწველო საკუთრების ობიექტების მსაკუთრად თვითონ სახელმწიფო გვევლინებოდა. რა ადგილი უჭირავს ამ მხრივ სამრეწველო საკუთრების დაცვის სისტემაში საფასურებს?

— თანამედროვე პირობებში საფასურის გადახდას ორმაგი დატვირთვა აქვს. იგი შესაძლებლობას იძლევა, როგორც ამას საერთაშორისო გამოცდილება გვიჩვენებს, ანაშღაურდეს საპატენტო უწყების ფუნქციონირებისათვის აუცილებელი ხარჯები. მეორეს, საფასური ქმნის გარკვეულ ფლრსტს, ფილტრს არაღირებული გამოგონების განთავსებისათვის. იგი აიძულებს პატენტების მიღების მსურველს, განაცხადოს მეტანამდე ზედმიწევნით აწონ-დაწონილი თავისი გამოგონების რეალური მნიშვნელობა, შეისწავლოს მასზე მოთხოვნილების კონიუნქტურა, ბაზრის ინტერესები. აღსანიშნავია, რომ საფასური პატენტის მიღებაზე დასაელეთის ზოგიერთ ქვეყანაში რამდენიმე ათას დოლარს აღწევს.

ჩვენს ქვეყანაში გამოგონებაზე პატენტის აღებისა და მისი ორი წლით ძალაში შენარჩუნების საფასური დაახლოებით 120 ლარია. ამ თანხის გადახდა ეკამობრივად ხორციელდება, არის შეღავათებიც.

საქართველოში არსებული მდგომარეობის გათვალისწინებით (ეკონომიკა ჯერ სრულად არ აშენებულა, საწარმოების დაინტერესება ტექნიკური სიახლეების მიმართ დაბალია), რათა არ დაიკარგოს პრიორიტეტი პერსპექტივა გამოგონებაზე, საპატენტო უწყება საქართველოს გამომგონებელთა და რაციონალიზატორთა საზოგადოების პრეზიდიუმის შეამდგომლობის შემთხვევაში უფასოდ ჩააგრავს ელექტრონიმას და გასცემს პატენტს — ამ საშუალების ღირებულება მთლიანად დაიფარება „საქპატენტის“ მიერ.

— რა მიმართულებებს მოიცავს საქართველოს საპატენტო უწყების საერთაშორისო ურთიერთობები?

— საქართველოს საპატენტო სამსახურმა შექმნისთანავე დაამყარა საქმიანი ურთიერთობები უცხოეთის სახელმწიფოებთან. 1994 წელს საქართველოს ინტელექტუალური საკუთრების მსოფლიო ორგანიზაციის (ისმო) წევრი, სამრეწველო საკუთრების დაცვის შესახებ პარიზის კონვენციისა და საპატენტო კოოპერაციის შესახებ ხელშეკრულების მონაწილე გახდა. 1996 წელს „საქპატენტი“ მიღებულ იქნა ისმო-ს ინტელექტუალური საკუთრების ინფორმაციის მუდმივმოქმედი კომიტეტის აღმასრულებელი საკოორდინაციო ორგანოსა და მისი ოთხი სამუშაო ჯგუფის სხვის უფლების მქონე წევრად.

1997 წლიდან პროგრამა TACIS-ის ხაზით დაიწყო პროექტის „საქართველოში სამეცნიერო-ტექნოლოგიური სფეროს“ მართვა-განხორციელება, სხვა საკითხთან ერთად, პროექტით გათვალისწინებულია ტექნიკური დახმარების გაწევა სამრეწველო საკუთრების დაცვის სისტემის განვითარებისათვის, რაც მოიცავს, როგორც ამ დარგის სპეციალისტთა კვალიფიკაციის ამაღლებას, ასევე უწყებისადმი დახმარების გაწევას თანამედროვე საინფორმაციო ტექნოლოგიების დანერგვასა და ათვისებაში.

როგორც ცნობილია, საქართველო ემზადება მსოფლიო სავაჭრო ორგანიზაციაში გაწევრიანებისათვის. ამის ერთ-ერთ მნიშვნელოვან წინაპირობას წარმოადგენს ქვეყნის კანონმდებლობის შესაბამისობა ე. წ. TRIPS-ის მოთხოვნებთან, რომელიც დაკავშირებულია ინტელექტუალური საკუთრების უფლებების სავაჭრო ასპექტებთან.

ამასთანავე, TRIPS-ის მნიშვნელოვანი ადგილი უჭირავს ინტელექტუალური საკუთრების უფლებების დაცვის განხორციელების საკითხს, რაც სათანადოდ უნდა იქნას გათვალისწინებული სისხლის სამართლის სამოქალაქო, საბაჟო კოდექსებში და სხვა საკანონმდებლო აქტებში.

1996 წელს „საქპატენტის“ მიერ მომზადდა სამი კანონპროექტი, პატენტების, სასაქონლო ნიშნების და ეკონომიფაფული დასახელების შესახებ, რომლებიც გადაცემულია მეშვიდე ორკალოსანი და ახლო მომავლში პარლამენტის განხილვის საგანად გახდება. აღსანიშნული კანონპროექტები შეისწავლეს მსოფლიო ორგანიზაციის ექსპერტებმა და დასაკვნეს, რომ ისინი შეესაბამებიან მსოფლიო სავაჭრო ორგანიზაციის მოთხოვნებს.

მინდა გავამახვილო ყურადღება კანონპროექტზე „ადგილწარმოშობის დასახელებისა და წარმოშობის ეკოგრაფიული აღნიშნების შესახებ“, რომელმაც უნდა უზრუნველყოს უფლებების დაცვა ჩვენი ქვეყნისათვის ისეთ ტრადიციულ, ეკოლოგიურად მონაცემთან დაკავშირებულ დარგებში, როგორიცაა ღვინისა და სპირტიანი სასმელების წარმოება, მინერალური წყლების წარმოება და სხვა. ამ მიმართულებით ჩვენ უკვე დავიწყეთ შეთანხმებლთ ქვეყნების საპატენტო უწყებებს გავუგზავნეთ საქართველოში წარმოებული, ეკოლოგიურად წმინდად დაკვალიფიცირებული პროდუქციის ჩამონათვალი, რათა თავიდან ავიცილოთ სასაქონლო ნიშნებისა და ეკოლოგიურად დასახელებების უკანონო რეგისტრაციის შემთხვევები.

უნდა აღინიშნოს, რომ ხშირია შემთხვევები, როცა ქართული ღვინის, მინერალური წყლების თუ სხვა ეკამორჩეული პროდუქციის დასახელებები სასაქონლო ნიშნები, ეტიკეტები უკანონოდ გამოიყენება სხვა ქვეყნებში. ასეთი უკანონონოს წინააღმდეგ ბრძოლის ლაკვაზე ქმედითი საშუალებაა, რომ ჩვენმა მწარმოებლებმა აღნიშნული პროდუქციიდან დაინტერესებულ ქვეყნებში რეგისტრაციიდან გადაარონ თავიანთი სასაქონლო ნიშნები, რათა შექმნან რეალური სამართლებრივი საფუძველი დარღვევათა აღკვეთისათვის.

ამჟამად, უწყებაში მიმდინარეობს მოსამზადებელი სამუშაოები საქართველოს გეოგრაფიულ-ეკონომიკურ ინსტიტუტთან ერთად, პროექტით გათვალისწინებული ტექნიკური დახმარების გაწევა სამრეწველო საკუთრების დაცვის სისტემის განვითარებისათვის, რაც მოიცავს, როგორც ამ დარგის სპეციალისტთა კვალიფიკაციის ამაღლებას, ასევე უწყებისადმი დახმარების გაწევას თანამედროვე საინფორმაციო ტექნოლოგიების დანერგვასა და ათვისებაში.

ეკა ...
ლელა დონაძ...

ზნეობა

1995 წლის სექტემბერში პოლიციამ შეძლო დაეპატიმრებინა ხელოვნური „ფინანსთა მინისტრი“ ... ამ ... ეროელ თავის დაკავებამდე ... ... 1995 ... 20 მარტს გერორისტული ... ...

საქართველოს რესპუბლიკა
№237. კვირა, 21 სექტემბერი, 1997 წელ

ქალბატონი

ჩემი ოჯახის პრინციპია — უვადო მეგობრობა

ბაჰირههის დროს მეგობარი რომ მხარში ამოდგებაში, დიდი შეუბაა. მთი ეფერო, თუ უცხოელი უინკარონ დახმარების ხელს გამოიწვდის და გადოთავისებს მეხს პრობლემებს. სწორედ მაი რიგსეს ეკუთვნის საქართველოში თურქეთის საგანგებო და სრულუფლებიანი ელჩის უფლე თვეფიე ოქაიაუმის მეუღლე, პროფესიით პოლიტოლოგი, ქალბაგონი აილან ოქაიაუმ. იგი საქართველოს საერთაშორისო ორგანიზაციის „საქართველოს ქალები მშვიდობისა და სიყიოლისათვის“ ერთ-ერთი აქტიური წევრია და ქართველი მანდილოსნების მხარეაზარ ცდილობს ეოფა მეუმუბუქეს სოციალურად დაუცველ მოქალაქეებს. ქალბაგონ აილან ოქაიაუს ეთხოვე ეამინა ჩვენს ქვეყანაში მისი საქმიანობის შესახებ...

— ქალბატონი აილან, უწინარესად, ორიოდე სიტყვით თქვენს შესახებ.

— დავიბადე კეიპროსში, იქვე მივიღე დაწყებითი, საშუალო და ლიცეუმის განათლება. შემდგომ ჩავაბარე ანკარის უნივერსიტეტში, საღაც მომავალი მეუღლე გავიცანი. ჩვენ ერთად ვსწავლობდით და დავსარულეთ პოლიტოლოგიის ფაკულტეტი. გავიარეს 24 წლის ქალიშვილი, გათხოვილი, ამბამად ლექციებს კითხულობს ანკარის უნივერსიტეტში.

თურქეთის კანონმდებლობის თანახმად თუკი ეოლ-ქმარს დიპლომატიური განათლება აქვთ მიღებული, ამ მიმართულებით მხოლოდ ერთ-ერთმა უნდა იმუშაოს, რა მსგავე ჩემმა მეუღლემ შეასრულა — იგი გახდა დიპლომატი, ხოლო მე დიასახლისი.

— რა არის თქვენი ეოფი?

— მუსიკა, — ინტერიერისა და ძეიერფასი ქვების დიზაინი.

— ამჟამად საქართველოს უამრავი საერთაშორისო ორგანიზაცია და კერძო პირი ეხმარება. მათ შორის თქვენ, საქართველოს საერთაშორისო ორგანიზაციის „საქართველოს ქალები მშვიდობისა და სიცოცხლისათვის“ წევრი აქტიურ ქველმოქმედებას ეწევით. რაში გამოიხატება ქველმოქმედება, როგორი კატეგორიის ხალხს ეხმარებით და რა სახსრებით?

— საქართველოში ჩამოსულისთანავე საერთაშორისო ორგანიზაციის „საქართველოს ქალები მშვიდობისა და სიყიოლისათვის“ წევრი გავხდი, რომლის პრეზიდენტიც ქვეყნის პირველი ქალბაგონი ნანელი შეკარდანეა. პერიოდულად ეოკრიბებით ორგანიზაციაში, ემსჯელობთ იმ დროისთვის არსებულ პრობლემებზე და ეკანალიზებთ, თუ რა სახის დახმარებაა შესაძლებელი. ქველმოქმედებას ასევე ვეწევი ჩვენი საეღლის თანამშრომლების მეუღლეებთან ერთად, ამ საქმეში თურქული ფირმებიც არიან ჩართული. მესაძლებლობის ფარგლებში ვეხმარებით ღარიბებს, ნაძალადევს, ავიმლის სკოლებს, ბავშვს ბაეშვთა სახლს. მათ სახელმძღვანელოებს, პროდუქტებს, საკანელარიო ინვენტარს ეაძავებემთ. მოგიერთ მათგანს გაგზავნები ეა ეწყლის გამაკეთებლებები მიეაწოდეთ. ჩვენი ხელით მოვქმოვეთ ქუდები, მარფები და ბავშვებს მივართეთ.

— ხვდებით თუ არა საქართველოში მყოფ თქვენს უცხოელ კოლეგებს, გაქვთ თუ არა შექმნილი რაიმე ორგანიზაცია ან საზოგადოება და რა საქმიანობას ეწევა იგი? რამელ უცხოელ მანდილოსანს გამოყოფდით თქვენს გვერდით, რომელიც ასევე აქტიურ ქველმოქმედებას ეწევა?

— დაახლოებით მესაეკეთილო ხელმძღვანელთა მეუღლეებთან ერთად შეკრებილთა საბოგადოება „ქალთა საერთაშორისო კლუბი“, რომლის ერთ-ერთი ძირითადი მიმანი საქართველოში სხვადასხვა ხასიათის მყოფი უცხოელი ქალბაგონების დაახლოება და ასევე, საქველმოქმედო საქმიანობაა. ამ საზოგადოებაში ჩემთან ერთად აქტიურად მოღვაწეობს ჯეკე ქორქანი, ანაბელა ბაასი, ლორა დალმანი, ჯეკი კენნედი, ქარენ სტრივენი და სხვები.

სენაკის, ანსაის, ეკლესიისა და თელმოქმედებას ეწევა?

— დაახლოებით ამ მისიების ხელმძღვანელთა მეუღლეებთან ერთად შეკრებილთა საბოგადოება „ქალთა საერთაშორისო კლუბი“, რომლის ერთ-ერთი ძირითადი მიმანი საქართველოში სხვადასხვა ხასიათის მყოფი უცხოელი ქალბაგონების დაახლოება და ასევე, საქველმოქმედო საქმიანობაა. ამ საზოგადოებაში ჩემთან ერთად აქტიურად მოღვაწეობს ჯეკე ქორქანი, ანაბელა ბაასი, ლორა დალმანი, ჯეკი კენნედი, ქარენ სტრივენი და სხვები.

სენაკის, ანსაის, ეკლესიისა და თელმოქმედებას ეწევა?

— ეროვნული ბანკიდან „ბუნესკოთ“ ეკისრა. ამ ბუნაბორ, ეს ორგანიზაციაა

სპორტი

„საქართველოს რესპუბლიკის“ სპეციალური გვერდი

ტურნირის ექო

ეაინდ ჩვენი „ბიჭუნაა“, ჩვენი დარდია...

ლექციე აუხსნელი დარჩა რუსეთის ძლიერი „ბერძენ-რომაელების“ ჩაფლავება მარშან, ალექანგის ოლიმპიადაზე. სამაგიეროდ, წელეს, პოლონეთის ქალაქ ბერგენში ჩატარებულ 43-ე მსოფლიოს ჩემპიონატზე ბერძნულ-რომაულ ჭიდაობაში მათ შეძლეს შერეული ამბიციის სრული რეაბილიტაცია – სამი ოქროს და სამი ვერცხლის მედალი მოიპოვეს.

ამ ხელმძღვანელ პროფესიონალთა შორის, რომელთა ბრალეულ მხრებს რუსეთის ეროვნული ეფერნობოდა, იქმედი ბრეზა ასახელებს ვიეტორ მამიაშვილსაც. ხოლო მახეილ მამიაშვილმა ბოლო ადგილზე ეურს: „ოლიმპიური ჩემპიონი აღმოჩნდა არა მხოლოდ ნაკრების მთავარი ეურნელი, არამედ ისეთი გუნდე, რომელიც ღამის გასკენამდე ინარჯება. მახეილ მამიაშვილმა მთელი დაურსულელი ოლიმპიადის შემდგომი წლის მანძილზე, ალბათ, პირველად იგრძნო ჭეშმარიტად ლიდი ამონაგები, როცა საპაკო მსოფლიო კვარცხლბეკზე ოფეცა, სადაც ამდენჯერ ასულა, როგორც უშუალო მონაწილე“.

ალექე ერთი „ჩვენი გორის“ ეფია რუსეთის პრესაში შარავანდედი მოსილი – ოქროს მედალისანი გოგი კოლამეილი (რუსულად, რა თქმა უნდა, „კოკუამეილი“). ეოგი თურმე სულ ახალი გამოჯანმრთელებული ყოფილა, ეურმში პოდლუბნის საკაბაფსელო ტურნირზე მიღებული ეეორე უმძიმესი ტრავმის შედეგ და ამიგომ მისი გამგზავრებაც განსაკუთრებით მთავეეეეეა: როგორც გამოიცეა, ექიმებს საეროდ აუკრძალავთ მოჭიდაეებისთვის ერთ კალორამეშე მძიმე რამის საგნის აწეეა.

– ექიმებს არასოდეს არ ვუგდებ ყურს, – ეოგა დარცხვენილი გამოგეხილი ჩემპიონი, როცა დაჯილდოებისთანავე „დაეჭერა“ ეურნალისტს ფოიეში. – ამიგომ, 90-დან 100 კილოგრამამდე სიმძიმეებს ეწეალი (ანუ თავის წონაზე მეტს – ეს რედაქციის შენიშვნა გახლავთ).

— ნუთუ შენი ჯანმრთელობისა არ გეშინოდა?

– აი, სწორედ ამისი არ მეშინია არასოდეს.

— კი, მაგრამ, ასეთი უსაშველო დატვირთვები ხომ შეიძლებოდა ძვირად დაგჯდომოდა?

– პირიქით, ამ შემთხვევაში რისკი აუიკილებელია, – სხვანაირად როგორ გავეწეალი მეგოქეობას სამ ოლიმპიურ ჩემპიონს და ექვს მსოფლიო ჩემპიონს? ისინი ჩემსავით ხომ არ გამოსულან საავადმყოფოდან.

— შეტევების დროსაც არ გეშინოდა, თუნდაც ქვეშეცნეულად?

– კი, მაგრამ უკუვაგდე შიში. ჩემს გამოედილებასა და ავგოგაგიშმაგე დამუშავებულ ტექნიკას ვენდობოდი.

— შეტევისას უფრო ძლიერი ხარ თუ დაცვაში?

– ჯერ მოწინააღმდეგეს შევბოჭავ ხოლმე, სანამ ჩიქანჯანში არ დაეყენებენ. აი, აქ კი ინიციაგიკვას მტკიცედ ვფლობ.

ფინალში ეოგიმ ბელორუსიის ჩარმიმდგენელს ანაგოლი ფედორენკოს 6:0 მოეუო.

...რას იზამ, დრო და მომენგია ისეთი – ქართული „ეოგრისანი“ უცხო ქვეყნებისა და უცხო ეუნდების სახელსა და დიდებას ემსახურებიან; და მაინც, ეს ჩვენთვისაც უნდა იყოს სამამაყო...

მოამზადა

თამაზ ეგანოიძემ.

ჩოგბურთი

ქალებს ნუ ეხუმრებით

ბმ-ს დიდ ჩემპიონგის შემდეგ ეეეე სამმა ჩოგბურთელმა ქალმა ეყოლაბა მილიონლოლარიანი ბალრი (მარგო წლევანდელი ხელინის მიხედვით). მარგინა პინდსმა კი სამმილიონიანი ნიშნული „ეკაარა“, ესე იგი თითქმის იმეეი, რამდენიც ორმა ყველაზე ეედიარმა ჩოგბურთელმა ეაქმა, ერთად ალბეულმა: ამერიკელმა ანგ სამპრასმა (1 905 078) და ავსტრალიელმა პაგრიე რაფაერმა (1 432 084).

ეამიქეყნდა ამ 11 სპორგსმენი ეელის ნუსხაეე, რომლებმაც 1997 ეელს, ეორგებმე ეაშოსელებით ოცეეეა მილიონ დოლარზე მეტი „ეშოოლეს“ თავიანთ ანგარიშზე: პინდსი – 3 096 311, ფეეეესარგი – 1 133 106, მაიოლი – 1 129 087, ნოეოგნა – 875 340, ხელეში – 771 705, ფურნანდეკი – 695 997, სანნესი – 681 392, ჩეერეეა – 636 778, პირსი – 670 689, კეტსერი – 569 924, სპირლია – 550 798.

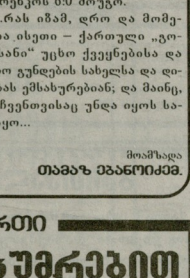

მსოფლიო მოგზაურობა

დედამიწის გარშემო ველოსიპედით მარტოდმარტო მოგზაური ჯუმბერ ლეგვეა ამ მოგზაურობის პროგრამის ხელმძღვანელს თემურ მაისურაძეს ამჯერად ჩილეს წყნარი ოკეანისპირა ქალაქ არიკადან შეეხმიანა და ბოლივიის დედაქალაქ ლა-პასიდან არიკამდე მოგზაურობის შთაბეჭდილებები გაუზიარა.

„ყველა თანამემამულეს და ყველა გულშემატკივარს მინდა ვაუწყო ჩემი სახელით, რომ დაეძლიე საერთოდ ძნელად დასაძლეეეი სამხრეთ ამერიკის კონტინენტის ერთ-ერთი ურთულესი გზასავალი ლა-პასი – არიკა, – იტყობინება მსოფლიო მოგზაური.

ამ ორ ქალაქს შორის მანძილი 550 კილომეტრია. მათ შორის 300 კმ. ზღვის დონიდან 4200-4700 მეტრის სიმაღლეეზე შიშველ მიეებში ვიარე, 100 კმ. – 3600-4100 მეტრი სიმაღლის მთათა შორის, 50 კმ – უესაურ კლდიან აღმართ-დაღმართში, ხოლო დანარჩენი – სულ დაღმართსა და ძლიერ პირქარში.

უნდა იფქვას, ეს მონაკვეთი მთელი ჩემი ოთხწლიანი მოგზაურობის განმავლობაში ერთ-ერთი უნელესი აღმოჩნდა. გზა გამოიხენდა იმთავე, რომ ეველოსიპედის სიჩქარეთა კბილანები მწყობრიდან გამოვიდა და მოძრაობა მხოლოდ მესამე სიჩქარით შემეძლო. ამიგომ დიდ ძალასა და ენერგიას ვხარჯავდი.

ანდეების მაღალმთიანეთსა და წყნარი ოკეანის სგიქანთა ჭიდილმა – ყინვამ, ხუსმა და უეანგბადოამ – სუნთქვის რიგმი ეანდენის მაღალმთიანეთსა და წყნარი ოკეანის სგიქანთა ჭიდილმა – ყინვამ, ხუსმა და უეანგბადოამ – სუნთქვის რიგმი დამორღვია, გული ამიჩქარა და ფეხის კუნთები დამიღალა. და მაინც, დღეში საშუალოდ 100 კმ. გავდიოდი.

ამ მარშრუტის ორი ქალაქის შესახებ იმას ეიტყვი, რომ ლა-პასი, ბოლივიის უაქმობრივი დედაქალაქი, რელიეფური სხვაობით გამორჩეული ქალაქია – მისი უდაბლესი ნაწილი ზღვის დონიდან 2000 მეტრის სიმაღლეზეა, მაშინ, როდესაც უმაღლესი 4200 მეტრამდე აღწევს.

რაც შეეხება ქალაქ არიკას, ჩრდილოეთიდან ჩილეში ჩასულს პირველი ეეებება და 4300 კმ სიგრძეზე გადაჭიმულ ქვეყანას თავს პირველი აყვრებს. ჩვენ, ქართველებს კი თავი იმით დაგვამახსოვრა, რომ ფეხბურთის 1962 წლის მსოფლიო ჩემპიონგის ერთ-ერთი მასპინძელი იყო. ყოფილი საბჭოთის გუნდში მაშინ ქართველ ფეხბურთელთა თანავარსკვლავეები – მეხხი, მეგრეველი და ჩიხელი ბრწყინავდა.

საოცარია, მაგრამ ფაქტია, 35 წლის შემდეგ, ჩილელმა გულშემატკივრებმა დიდი სიყვარულით მიიგონეს ისინი. მე კი მასპინძელთა გულთბილად ნათქვამმა სიხარულის ცრემლები მომგვარა. ბოლივიასა და ჩილეში, როგორც აღრე ამერიკის სხვა ქვეყნებში, ჩემი მასპინძლები იყვნენ იუნესკოს ორგანიზაციის თანამშრომლები. მათი დახმარებით, ვიცი, ჩემი ხელით ნაწერი ეს ფაქსიე თქვენამდე ადვილად მოაღწევს. წინ, სანტიაგომდე გასაველი მაქვს 2000 კმ., ამ გზას ასევე შიშველ მაღალ მთიანეთს, თოვლიან-ყინულიანს, ვფიქრობ, 15-16 დღეში დავძლევ“.

გვანჯი მანია,
საქინფორმი.

კალათბურთი

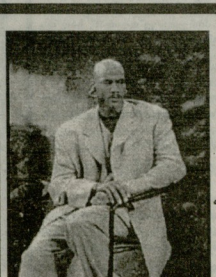

თამაშის მადა არ დაუკარგავს

ბატონებული მკითხველი, ალბათ, იკითხავს, რაღაში სჭირდებოდა ჩრდილოეთ ამერიკის კალათბურთის ასოციაციის (**NBA**) ჩემპიონის ხუთი ბეჭდის მფლობელს, „კალიფოფოს“ ხუთგზის „ყველაზე ძვირფას მოთამაშეს“, რეგულარულ ჩემპიონატებში ამავე გიგანტის სამგზის კავალერს, ჩიკაგოს კლუბის „ბულმის“ კალათბურთელს მაიკლ ჯორდანს ერთი სეზონით კვლავ ეგნებახლებინა (დავ, თუნდ 36 მილიონ დოლარად) ხელშეკრულება კალათბურთის ეროვნულ ასოციაციაში გამოსულებზე?

ალბათ ასეთი კითხვა ამერიკელმე ბევრს ებადებოდა, რადგან სწორედ ასეთი კითხვით დაიწყო გაზეთ-კომპანია სა-ენ-ენმა ინტერვიუ „მის უპაკრისნოვანებასთან“.

– მე ჯერ ჯერობით არ დამიკარგავს საკალათბურთო მოედანზე გამარჯვებისადმი მადა, არ ჩამქრობია კლუბის მონაპოვრების დაცვის სურვილი, – განაცხადა საქვეყნოდ ცნობილმა 23-ე ნომერმა, – და თანაც, რაგომაც არა? მე ძველებურად მსიამოვნებს თამაში, მე მომწონს სპორტული მეგოქეობა.

თუმცა თამაშის წყურვილს, მეიძლება, თვით ჯორდანის სიტყვები რომ მოეიშველიათ, ალბათს ისეთმა ცნებამ, როგორიცაა ერთგულება მეგობრებისადმი და მწერთნელებისადმი.

ჯერ ერთი, ლაპარაკია სკოგი პიპენზე, რომლის გარეშე, როგორც მაიკლმა აღიარა, ალბათ აღარე ჩაიცვამდა „ხარის“ ფორმას. „მე პირადად არ მომიმართავს კლუბის ხელმძღვანელობისათვის სკოგისთან კონტრაქტის გაფორმების თაობაზე, – განმარტავს კალათბურთის სუპერვარსკვლავი – თუმცა მწამს, მან მშვენიერად იცოდა გუნდში ჩვენი განსაკუთრებული დამოკიდებულების შესახებ. მე კი არ მომინდომია მოეანაწე სკოგის გარეშე გამოსულა“. ასეთივე იყო მისი დამოკიდებულება კლუბის მთავარი მწერთნელის ფილ ჯექსონის მიმართაც. „მე არ მოეესურვებდი სხვა მწერთნელის ხელმძღვანელობით თამაშს. მე ეუდამ ვამბობდი, რომ ფილი ისეთი კაცია, მე რომ მსიამოვნებს მისთვის თამაში“.

ჯორდანს პირდაპირ არ უპასუხია – იქნება თუ არა 1997-1998 წლების სეზონი უკანასკნელი მის კარიერაში. მაიკლის სიტყვებით, თუ კალათბურთელის თამაშში გამოჩნდება ფიზიკური და ფსიქოლოგიური დაღლილობის ნიშნები, მაშინ მას წასვლის ეამი დასდგომია. თუმცა, მან აღნიშნა, „იქამდე, სანამ მე არ მეეჭვება ასეთი ნიშნები, მე, როგორც ვიმედოვნებ, გავაგრძელებ გამოსულას“.

და მაინც, მეკი დრო, როცა ჯორდანი მეუყვეგეს კალათბურთის მოედანზე გამოსულას. ვინ შეეკლის მას, ტელეკამპანიის სიტყვებით რომ ეთქვათ, „რომელიც, როგორც **NBA**-ს ელჩი, განასახიერებს ამ თამაშის ბრსს?“ „ეჩანა ჰილი, ანფერნი პარდეეეი, მაკალ ო, ნილი, – ასახელებს მაიკლი თავის პროგნეეიურ მეტკვეიდრეებს – **NBA**-ც უკვე ეშეეს რეკალმამ მაგ, როგორც პროფესიული კალათბურთის ახალი თაობის ლიდერებს“.

გარდა თამაშისადმი მადისა, რაზეეე ჯორდანი ლაპარაკობდა სიტყ-ენსასათვის მიეეემულ ინტერვიუში, განა შეიძლება, დავივწყოთ პროფესიული სპორტის ჩსეეი ასპექტი, როგორიცაა ფული? დიდი მაიკლის წლევანდელი შემოსავალი კი – ავგორიგეტული ჟურნალის „ფორბსის“ პროგნოზებით – შეიძლება, ასე თუ ისე, ძალზე მიუახლოდეს 100 მილიონ დოლარს (36 მილიონნი „ბულმსთან“ კონტრაქტით ალეს სულ სხვადასხვაანარი საქონლის რეკლამისათვის შემოსული ფული).

ასე რომ, მადა თუ ფული, საკითხავი აი, ეს არის?!

უცხოური პრესის მასალების მიხედვით.

სურათებზე: თანამედროვეობის უდიდესი კალათბურთელი მაიკლ ჯორდანი; კიდევ ერთი გამარჯვება.

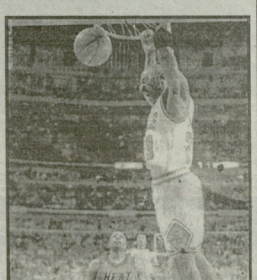

ბრალი ედებათ

რუსთაველებმა პირის ბემო დაკარგეს?

კორუფციასთან და ეკონომიკურ დანაშაულთან ბრძოლის სამსახურის თანამშრომლებმა ამბილეთ რუსთაველი მცხოვრები ნოდარ ფეიერიშვილი. იგი თავის სახლში მოწყობილ საამქროში ასხამდა სხვადასხვა დასახელების არაყსა და კონიაკს, შემდეგ კი ბელი ყორიაშვილის დახმარებით ჰყიდდა რუსთავის საბაჟრო ქლეში.

პოლიციამ საამქროში აღმოაჩინა 50 ლიტრი სპირტი, 60 ლიტრი არაყი, 15 ლიტრი კონიაკის მასალა და გასაყიდად გამზადებული 129 ბოთლი არაყი და კონიაკი.

ამასთან დაკავშირებით დაიწყო მოკვლევა.

როცა ადამიანი მხეცს ემსგავსება

18 სექტემბერს პროკურატურისა და შინაგან საქმეთა სამმართველოს სისხლის სამართლის სამძებრო სამსახურის თანამშრომლებმა დაკავეს ორჯერ ნასამართლევი ფოთელი ოლეგ შმილიოვი.

მან 1996 წლის 10 სექტემბერს მთვრალმა დანით მოკლა საკუთარი ძმა, შემდეგ მის სახლს ცეცხლი წაუკიდა და გვამი ცეცხლში დაიწვა.

საქმეს პროკურატურა იძიებს.

ეგჟოობა ბუემალზე იჯდა

ისნის რაიონის პირველი ქვეგანყოფილების თანამშრომლებმა დააკავეს ვარკეთილის დასახლებაში მცხოვრები ელგუჯა ტყემალაძე, რომელსაც იღმოაჩნდა თვითნაკეთი რევოლვერი, ხოლო მის ბინაში ნახეს სანადირო თოფი „ტოზ-34“, ნაგანისა და მცირეკალიბრიანი შაშხანის 119 ვაზნა, 11 ნაჭერი „ამონალი“ ბიქფორდის ზორნრით.

საქმეს იძიებს საგამოძიებო დეპარტამენტის ნაძალადევის განყოფილება.

საკინძურიე.

ხსოვნა

დავით ლოლუა

პოლიციის უმროსი ლეგენანგი დავით სტანისლავის ძე ლოლუა დაიბადა 1969 წლის 20 იელის ქ. ცხაკაიაში.

1986 წელს, სამუალო სკოლის წარმატებით დამთავრების შემდეგ, სწავლა განაგრძო თბილისის სახელმწიფო პოლიგექნიკურ ინსტიტუტში, საიდანაც 1988 წელს გაიწვიეს სამხედრო საუალდებულო სამსახურში, რომლის ღირსეულად მოხდის შემდეგ გააგრძელა სწავლა და 1992 წელს წარმატებით დამთავრა საქართველოს გექნიკური უნივერსიტეტი. ეს მოსთეს საკმარისი არ აღმოჩნდა და 1994 წელს გახდა სენაკის პუმანიტარულ-გექნიკური ინსტიტუტის იურიდიული ფაკულტეტის სტუდენტი.

1995 წლის 10 აგვისტოს სანიმუშო და განათლებული ახალგაზრდა, საკუთარი განცხადების საფუძველზე დანიშნულ იქნა სამეგრელოს მხარისა და მესტიის რაიონის პოლიციის სამსახურის სისხლის სამართლის სამძებრო განყოფილების ინსპექტორად.

სულ მოკლე ხანში დიდი საყვარული დაიმსახურა პირად შემადგენლობაში.

1997 წლის 1 ივნისს დანიშნულ იქნა სამეგრელოსა და მემი სვანეთის სამხარეო შს მოიჯარე სამმართველოს კრიმინალური პოლიციის ორგანიზებულ დანაშაულთან ბრძოლისა და სისხლის სამართლის სამძებრო სამმართველოს ორგანიზებული დანაშაულის წინააღმდეგ ბრძოლის განყოფილების უფროს ინსპექტორად.

1997 წლის 15 სექტემბერს ეაჩაღური ჯგუფის წინააღმდეგ ჩაგარებული მორიგი ოპერაცია უკანასკნელი აღმოჩნდა მისთვის.

მშობლებმა დაკარგეს მოსიყვარულე შვილი, მეუღლემ – ერთგული მეგობარი, 7 წლის ბიჭუნამ – საყვარელი მამა, სამეგობრომ – თავდადებული მეგობარი.

გოჩას ნათელი ხსოვნა სამუდამოდ დარჩება ჩვენს გულში.

საქართველოს შინაგან საქმეთა სამინისტროს კოლეგია,
შს სამეგრელოსა და ზემო სვანეთის
სამხარეო შს მთავარი სამმართველო.

აბესალომ საჯაია

პოლიციის მაიორი აბესალომ ივანეს ძე საჯაია დაიბადა 1956 წლის 14 იანვარს ცხაკაიას რაიონის სოფ. ზემო ჭალადიდში. იქვე დამთავრა სამუალო სკოლა.

1976 წელს, სამხედრო საუალდებულო სამსახურის მოხდის შემდეგ, მუშაობა დაიწყო ქ. თბილისის კალინინის რაიგანყოფილებაში მილიციელად.

1983 წელს დამთავრა კალინინგრადის მილიციის სამუალო სპეციალური სკოლა და დანიშნა ქ. ცხაკაიას მილიციის რაიგანყოფილების უფროს ინსპექტორად.

მს ორგანოებში მუშაობის დაწყების პირველივე დღიდან, სად და რომელ თანამდებობაზეც არ უნდა ემუშავა, მუდამ მხოლოდ თანამშრომლობა და მოქალაქეთა პატივისცემასა და უფროსების მადლობას იმსახურებდა. მონაწილეობას ღებულობდა საქართველოს ტერიტორიული მილიციონერთათვის წარმოებულ ბრძოლებში.

1997 წლის 19 მაისს დანიშნა სენაკის მს რაიგანყოფილების კრიმინალური პოლიციის სისხლის სამართლის სამძებრო ქვეგანყოფილების ინსპექტორად.

ეს თანამდებობა უკანასკნელი აღმოჩნდა მისთვის.

დარჩა მეუღლე და ვაჟიშვილი

აბესალომ (ბალი) ივანეს ძე საჯაიას ნათელი ხსოვნა სამუდამოდ დარჩება ჩვენს გულში.

საქართველოს შინაგან საქმეთა სამინისტროს კოლეგია,
შს სამეგრელოსა და ზემო სვანეთის
სამხარეო შს მთავარი სამმართველო.

ხსოვნა

გოჩა ქაშიბაძე

პოლიციის ლეგენანგი გოჩა შერდენაღის ძე ქაშიბაძე დაიბადა 1966 წლის 24 მაისს ქ. ცხაკაიაში. იქვე დაამთავრა სამუალო სკოლა და სწავლა განაგრძო ყაზანის სახელმწიფო უნივერსიტეტის იურიდიულ ფაკულტეტზე, საიდანაც გაიწვიეს სამხედრო საუალდებულო სამსახურში.

1989 წელს მუშაობა დაიწყო სენაკის რაიონის სოფ.ფოცხოს კოლმეურნეობაში იურისკონსულად, საიდანაც კოლმეურნეობის რეკომენდაციით მოვიდა მს ორგანოებში და 1991 წლის 20 მაისს დანიშნა საგრანსპორტო განყოფილების ინსპექტორად. ეს მოსთეს საკმარისი არ აღმოჩნდა და 1994 წელს გახდა სენაკის პუმანიტარულ-გექნიკური ინსტიტუტის იურიდიული ფაკულტეტის სტუდენტი.

1995 წლის 10 აგვისტოს სანიმუშო და განათლებული ახალგაზრდა, საკუთარი განცხადების საფუძველზე დანიშნულ იქნა სამეგრელოს მხარისა და მესტიის რაიონის პოლიციის სამსახურის სისხლის სამართლის სამძებრო განყოფილების ინსპექტორად.

სულ მოკლე ხანში დიდი საყვარული დაიმსახურა პირად შემადგენლობაში.

1997 წლის 1 ივნისს დანიშნულ იქნა სამეგრელოსა და მემი სვანეთის სამხარეო შს მთავარი სამმართველოს კრიმინალური პოლიციის ორგანიზებულ დანაშაულთან ბრძოლისა და სისხლის სამართლის სამძებრო სამმართველოს ორგანიზებული დანაშაულის წინააღმდეგ ბრძოლის განყოფილების უფროს ინსპექტორად.

1997 წლის 15 სექტემბერს ეაჩაღური ჯგუფის წინააღმდეგ ჩაგარებული მორიგი ოპერაცია უკანასკნელი აღმოჩნდა მისთვის.

მშობლებმა დაკარგეს მოსიყვარულე შვილი, მეუღლემ – ერთგული მეგობარი, 7 წლის ბიჭუნამ – საყვარელი მამა, სამეგობრომ – თავდადებული მეგობარი.

გოჩას ნათელი ხსოვნა სამუდამოდ დარჩება ჩვენს გულში.

საქართველოს შინაგან საქმეთა სამინისტროს კოლეგია,
შს სამეგრელოსა და ზემო სვანეთის სამხარეო
შს მთავარი სამმართველო

გელა ღურწკაია

პოლიციის ლეგენანგი ბელა მეგრონას ძე ღურწკაია დაიბადა 1972 წლის 7 ივნისს შუგდიდის რაიონის სოფ. ოდიშში.

სამუალო სკოლის დამთავრების შემდეგ სწავლა განაგრძო თბილისის ივ. ჯავახიშვილის სახელობის სახელმწიფო უნივერსიტეტის საინჟინრო-ეკონომიურ ფაკულტეტზე.

1995 წლის 24 მარტს პირადი განცხადების საფუძველზე მიღებულ იქნა მს ორგანოებში და დანიშნა შუგდიდის მს სამმართველოს საქალაქო განყოფილების უსნის ინსპექტორად. 1995 წლის 13 ნოემბერს კი, როგორც პერსპექტიული და იმედის მომცემი ახალგაზრდა, გადაიყვანეს შუგდიდის მს სამმართველოს კრიმინალური პოლიციის სისხლის სამართლის სამძებრო განყოფილების ინსპექტორად.

მოკლე ხანში მოასწრო თანამშრომლებში აეგორიგეგისა და საყვარელის მოხვეჭა. მისი სიცოცხლე ხანმოკლე აღმოჩნდა, მეგობრივით გაიელვა და ჩაქრა.

25 წლის ვეკაციი მეერდი შეეგება ყარაღის ტყეიას, რათა ბოლოს და ბოლოს სიმშვიდეს დახანდურის მის მრავალანჯულ სამშობლოში.

ბელას ნათელი ხსოვნა სამუდამოდ დარჩება ჩვენს გულში.

საქართველოს შინაგან საქმეთა სამინისტროს კოლეგია,
შს სამეგრელოსა და ზემო სვანეთის სამხარეო
შს მთავარი სამმართველო

გაზეთ „საქართველოს რესპუბლიკის“ გამომცემელი შპს „პრესა“

NEW!

გერმანული წარმოების უახლესი მინიგიპოგრაფია იღებს შეკვეთებს საერთაშორისო სტანდარტების შესაბამისი ბეჭდვითი პროდუქციის დამზადებაზე (ფერადი და შავ-თეთრი). შეკვეთები შესრულდება როგორც შემკვეთის, ისე გამომცემლის ქაღალდით, ყველაზე სწრაფად და ხარისხიანად, ხელმისაწვდომ ფასებში. ბეჭდვის მაღალი ხარისხი გარანტირებულია კომპიუტერული ინტერფეისის მეშვეობით.

შეკვეთები მიიღება: ა-4 ფორმატის გაზეთების, ჟურნალების, ბროშურების, წიგნების აწყობა-დაკაბადონებისა და ბეჭდვაზე, დიდი ტირაჟის ქსეროასლების უსწრაფესად გადაღებაზე, სხვადასხვა სახეობის ეტიკეტების (დვინის, არაყის, კონიაკის, შამპანურის, ლუდის, ულკოჰოლო სასმელების, ვიდეო-აუდიო კასეტების და სხვა) დამზადებაზე, სავიზიტო ბარათების, პირადობის მოწმობების ბეჭდვა-ლამინირებაზე.

მოკლედ, შეგვიძლია მივიღოთ და შევასრულოთ ნებისმიერი შეკვეთა.

მოიზრაქანდით, კმაყოფილი დარჩებით!

მისამართი: მერაბ კოსტავას 14. მე-4 სართული.

ტელ: 93-26-99. 99-03-09.

საქართველოს რესპუბლიკა
САКАРТВЕЛОС РЕСПУБЛИКА
SAKARTVELOS RESPUBLIKA
გამომცემელი – შპს „პრესა“

სარედაქციო კოლეგია: არმაგ სანეგლიძე (მთავარი რედაქტორი), ვახტანგ აბაშიძე, ალეკო ასლანიშვილი, ნანული ბარამიძე, ანზორ ბასილაია, შურაბ მოდებაძე, რუსლან ლორდკიპანიძე, არჩილ მანჯგალაძე, ბერნო მამინარაშვილი, რუსლან რუსია, სპარტაკ ქოფალია, მიხეილ ჭკუასელი, ბაღრი ხატიკი, ოთარ ხუციშვილი.

ნოდარ მორიგი
რედაქტორი

ანჩილ
მანჯგალაძე

ინდექსი 66434

რედაქციის მისამართი
380096, თბილისი,
ვ. კოსტავას ქ. №14.
ტელ: 99-73-24.

სარეკლამო განყოფილება — ტელ: 93-28-13.

გაითვალისწინეთ!

ქალაქ თბილისში პრესის გავრცელების საცალო ქსელში დასაქმებულთა და კერძო რეალიზატორთა საყურადღებოდ ვაცხადებთ, რომ მიმდინარე წლის 20 მაისიდან ნებადართულია „საქართველოს რესპუბლიკის“ მხოლოდ იმ ეგზემპლარების გაყიდვა, რომლებზეც ამ გაზეთის გამომცემელი შპს „პრესის“ სპეციალური შტამპი იქნება დარტყმული.

გაზეთ „საქართველოს რესპუბლიკის“
რედაქცია.

მეალი ჯულიეტა თოდაძე, ლეში ულფეთი, ბაგუნა, მეილიმეილები ეკა, ფაბი იეუკეთან, რომ გარდაიცვალა

ფაფუცა ლეშაკაძე

დაკრძალვა 23 IX, 4 ს. ქ. ბათუმში. გამოსვენება ქ. ქობულეთი, აღმაშენებლის 134.