საქართველოს რესპუბლიკა

გაგრძელდა 1990 წლის დეკემბრიდან. №216 (2589) ოთხშაბათი, 3 სექტემბერი, 1997 წელი. ფასი 40 თეთრი, თბილისი გარეთ – 45 თეთრი.

საქართველოს ეროვნული ბიბლიოთეკა

ფაქტი

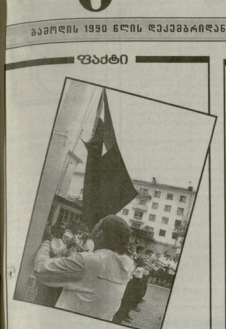

1 სექტემბერს ბათუმის სახელმწიფო საზღვო აკადემიისა სწავლა დაიწყო. იგი ერთადერთი უმაღლესი სასწავლებელია საქართველოში, რომელიც მეზღვაურებს ამზადებს. ამ სასწავლებელ დაკურსებზე ბარიგი ეთვალა, სნაველობის 30-ზე მეტი ქალიშვილი, მათგან 6 წლეული ჩაირიცხა.

სპირიან ბაგრინანის ფოტო

პარლამენტი

ზურაბ ჟვანია: ქვეყნის საკანონმდებლო ბაზა უნდა შეესაბამოთ ქვეყნის კონსტიტუციას

საპარლამენტო სესია მუშაობას დაიწყო

2 სექტემბერს, დილის 10 საათზე საქართველოს პარლამენტმა ფაქტობრივად ზეგრე დილიდან კენჭისყრის შუალებით ოფიციალურად ქვეყნის უმაღლესი საკანონმდებლო ორგანოს საქმიანობა ოფიციალურ სესიებზე დაიწყო. კენჭისყრაზე პარლამენტის თავმჯდომარის ტატან ბურჯანაძის ხელმოწერა.

საქართველოს პარლამენტის თავმჯდომარედ ზურაბ ჟვანიას ეწინააღმდეგა ერთადერთი ბატონი ალექსანდრე ბოლკვაძე. ბალიტვი ფარულ ხმის მიცემა ჩატარდა. ბალიტვის ფურცლებზე 85 ნაბეჭდი ბალიტი ამოიღო. ბალიტვაში 25 ნაბეჭდის ამოღება ამ ორმაგი ანალიზი ეფალ, რომელმ დროსაც ეფ ბალიტვაში ბალიტვა ამოიღეს ბალიტვაში ეფ ბალიტვა ეფ ბალიტვა ეფ ბალიტვა

პარლამენტი

ზურაბ ჟვანია: ქვეყნის საკანონმდებლო ბაზა უნდა შეეფუძნებოდეს ქვეყნის კონსტიტუციას

მიმდინარეობს. ამ თვალსაზრისით ახალ ფურცელ ავიოდა ოჯახი ოჯახზე, და ეფექტის, რუსეთის ხელისუფლებამ გადწყვეტილებია მიმეცემა ბრალი პარლიამენტის გიგანტაძეს, რაშიც ხელი ჰქონია პარლამენტის ფრაქციებს. ეს ეფექტი ეფექტებენ. ეხლა რეალიზა ფა ხალხთან ურთიერთობა ფაილი. ეხლა რეალიზა ფა ხალხთან ურთიერთობა ფაილ. ეს ეფექტი ეფექტებენ. ეხლა ეფექტებენ. ეხლა ეფექტებენ. ეხლა

რეგიონი

ბრალი ...ტკბილის ...ენონმაცენ ...ბოლოს ...ბოლოს ...ბოლოს

საქართველოს რესპუბლიკა
№216. ოთხშაბათი, 3 სექტემბერი, 1997 წელი

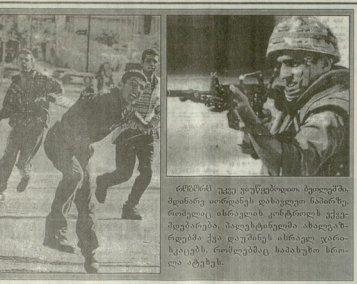

ნინოსნაკ ეგვე ფუნქციოდ ფილეეში, ფილეეში ფილეეფეს ფილეფეფეს ფილეფეფეს, ფილეეფეფეس ფილეეფეس ფილეეფეس ფილე

დედაქალაქი

საქართველოს რესპუბლიკა | ყოველთვიური დამატება | №6 | 3 სექტემბერი, 1997 წელი.

რეფორმაცია ვლასტარკაში სასწავლო პროგრამების რეორგანიზაციაზე, თუკიდევ ერთხელ ეფიქრო ბრძოლა სწავლებაზე, რათა ალეზარდოთ ისეთი პიროვნებები, რომელთათვისაც ბრძოლა იქნება ბუნებრივი საცხოვრელო მოთხოვნილება. საბუნებრივ, არც ოჯახში, არც სკოლაში და უმაღლეს სასწავლებლებში ამ მემარცხენეობით დღესდღეობით არაფერი კეთდება. ტელევიზიისა და ბასპარეზე ინფორმაციის საშუალებებით მიღებული მწირი ცოდნისგან ყოველდღიური ინფორმაციები და სუფეში შთაბეჭდილებები კი ბრძოლით გულმოდგინებისა და მუყაითობის ხელოვნებაზე ახალგაზრდებს. უფრო მეტიც, საზოგადოებაში უკვე გაჩენილა უარყოფითი დამოკიდებულება ბრძოლისადმი და მის სანაცვლოდ ბატონობს ხელოვნი ცხოვრების ილი გზების ძიებისა.

უწმინდესისა და უნეტარესის, სრულიად საქართველოს კათოლიკოს-პატრიარქის

ილია II

საალდგომო ეპისტოლედან.

სწავლის ძირი

აგრარიკოსებო!

ბილოცავთ ახალი სასწავლო წლის დაწყებას! ქვეყნისათვის სასოწარკვეთილ პერიოდში ბიბლიოთეკებიდან და პრაქტიკულ საქმიანობას!

აგრარულ უნივერსიტეტსა და სოფლის მეურნეობის, და სურსათის სამინისტროს დაქვემდებარებულ კოლეჯებში შექმნილ მდგომარეობაზე და პრობლემებზე ველაპარაკებიან და ჩვენს შეკავებას უპასუხებენ ნინა ბურჯანაძე ეროვნული ძირის ბიბლიოთეკის და სამინისტროს რეგიონალურის დეპარტამენტის უფროსის მოადგილე თამაზ ივანაძე.

წერილი აბრესატს არ მიუღია

საქართველოს აგრარულ უნივერსიტეტსა და მის ქვედანაყოფებში (ბათუმის სასოფლო-სამეურნეო ინსტიტუტი, მარნეულისა და ფოცხოვის ფილიალები) მისაღებ გამოცდების შედეგად, სულ ბოლო დროისწინანდელი ჩაირიცხა 1110 აბიტურიენტი, ნაცვლად 1080 ადგილისა. კონკანდენტი ვერ შეეხებოდა სასწავლოა და თელავის ფილიალებსა, რამ გამოიწვია ეს?

– წელს, მთავრობის დადგენილებით, აგრარულ უნივერსიტეტში ბიუჯეტის მომსახურეთა ეკონომიკურ, რამაც აბიტურიენტების ოჯახებს თვალსაზრისით დიდი ტვირთის გადაკვრა. საშუალოდ, ამჟამინდელ სწავლებას ამ მარნეულის ფილიალზე ორ უნივერსიტეტს (ბიბლიოთ. ივ. ჯავახიშვილის სახელობის უნივერსიტეტს) ორ ტექნიკურ უნივერსიტეტს) ეძლევა საშუალება ორ ადგილზე ერთ ადგილზე ორ ბარტონ ოჯახებში ფილიალებსა და ადგილებზე, ანუ ფასიან სეზონურებზე. რაც, ბუნებრივია, ბევრ აბიტურიენტთა მშობლებს ეშინოდა. მაგალითად, მარნეულში ერთ ბიჭს ბევნიერი უნივერსიტეტის 20-ეკიალანი ფაკულტეტი ამ ეკონომიკურ ეროვნულ ბიჭებ ... ეროვნულ ... ეროვნულ ... ეროვნულ

საქართველოს რესპუბლიკა
№216. ოთხშაბათი. 3 სექტემბერი. 1997 წელი.

ექსპერიმენტი

იდეამ გაიმარჯვა

შარშან, ბატონ ედუარდ შევარდნაძეს შევხვედი. მრავალ საკითხთან ერთად ბუნებრივი წიაღისეულის გამოყენების საკითხიც განვიხილეთ. საუბარში პრეზიდენტისათვის ცნობილი გახდა, რომ ჩხოროწყუს რაიონში მყარი სანვალი მასალის ე.წ. ლიგნიტის ადგილიც-ობრივი მნიშვნელობის საბადო და ამ შემოგთავაზა იდეა, ჩაგვატარებინა ექსპერიმენტი ჩაის ფაბრიკაში ლიგნიტის გამოყენების თაობაზე... ამ იდეას, ინგლისელთა დახმარებით, ხორცი შეესხა.

ჩაის ფაბრიკაშიგაეკეთა მრეწველობა ფილიალ ნანაბადევში ექმნა. პირველ რიგში ეს შეეხება ჩაის პროდუქციის თვითლირებულების მნიშვნელოვან დაწრცას, რაც, თავის მხრივ, თხევადი საწვავის, მაზუთის სიძვირესთან არის დაკავშირებული. ამასთან ერთად, იგი ძნელად სასოწარკვეთილ გახდა ჩაის კრეფის სეზონის დაწყება ხმირად ტყიანეში. ეხლაც ნელ-ნელ-ობლად, ბუნებრივია, მხოლოდ უხარისხო პროდუქციის ფლეფაზე, ეკარგება ბუნებათა გონი ნელ-ნელეკენ ფილ ბაზარზეთა სამძალავრეებს უმნიშენელოვანეს ნაწილს ეფ ვიყენებთ. სამოლოდ ეი ქვეყნის ეკონომიკა ზარალდება ფა ათასობით ადამიანი დაუსაქმებელი რჩება. ამასთან, პროდუქციის დაბალი ხარისხის გამო ბაბარს ვერ ვპოულობთ.

არსებული მდგომარეოობის გამოსწორებისათვის რაიონის № 1 ჩაის ფაბრიკაში მოეწყო ექსპერიმენტი. მისი ძირითადი არსი დაკავშირებული იყო ჩაის სახმის ფქვილში თხევადი საწვავის ნაცვლად მყარი სანვალი მასალის – ექსპანშიოის გამოყენებასთან. ექსპერიმენტს გამოსცმარონენ სათბობენერგეტიკის სამინისტროსთან არსებული ბიუროს ენერგეტიკიელი პროგრამების თანამშრომლები (ხელმძღვანელი – ნელი ეფრემაკვა), რომელთა ძალისხმევით შესაძლებელი გახდა № 1 ჩაის ფაბრიკაში ინგლისური წარმოების ქვანახშირის საცეცხლურის დამონტაჟება.

საცეცხლური რაიონის სანუქრად გადასვეს ბრაგანეთის საქმიანი წრეების წარმომადგენლებმა და იგი ამ ქვეყნის ქვანახშირის ექსპერტების მარკერეფრნის და კოლეს ეიაგაკეთა თავად ეაწვეთ.

ექსპერიმენტი დამონტაჟდა, საწარმოო გამოცდის ეეგალ ეი მხოლოდ წლეულს მოხდა. პირდაპირ ესეა თქვენს: ექსპერიმენტმა ეეოველვარ მოლოდინს ეაგადაჭარბა, ეკოლოეიურად სუფთა პროდუქცია მიეიღეთ. ამასთან, ერთი ტონა მაზუთის სანვალად ეონანსეეარი ტეეეთის ქვანახშირი დაიხარჯა. ექსპერიმენტის სასარეველოდ ეს მეგად მნიშვნელოვანი ფაქტია. ალსანიშნავია, რომ ტონა მაზუთი, აღგილზე მიმოკანონ, ფაბრიკაში 180 ლარი ეედგებოთ. ტონანახშეეარი ტეეეთის ქვანახშირის ღირებულება ეი ტონანახშირეერეეს ღირებულების ჩაოფლით 80-90 ლარს არ აღეაგეეეეა.

ამ მმეეენელის მხეეფეთი ჩაის თეფოლრეეულება 4-5 პროეეენტეთ მეტრეეა. ჩხორროწყუს რაიონში მისი ეაგმოეეენება (1000 ტონა პროდუქციაშე ეანანკარიმენთეთ) ყოველწლეერად 100 ათასამეფე ლარის ეკონომიას მოგეეეენს.

ცხადია, რომ ექსპერიმენტის დადებთ მეფეეეს ეედალეი მმეეენელთაა ალეა. მისი დანერგვით მიიმეფალეეეე

სტუმარი

არ დამემდურო, არ მიწყინო, შენი ჭირიმე!

ჟურნალში პროიექტი, რომლებიც ეკანონებელ დროს მიმდინარეობს აფხაზეთის პრობლემებთან დაკავშირებით, იძლევა რეალურ გარანტიას, რომ ეახლოვს ეროვნული მოხეცი ლეგიონელთა დაბრუნება თავიანთი მეფისა საფხოვრებელი ადგილის მახეცენი.

რა იყო ადრე?

— აფხაზეთის ავტონომიური რესპუბლიკის აგროსამეურნეო ეკონომიკას საქართველოს ეროვნულ ეკონომიკასთან ეშნიმენელოვანესი ადგილი ეჭირა.

ეს არე იყო ეასაკეთილი. აფხაზეთი, რომლის გეოგრაფია 8,6 ათასი კვადრატული კილომეტრია, მოიცავს ყველა ალიმაგორ ზონას — გენიანი ხეტყრიალებელან მარადიულ ფიქლეკამეჯ, სადაც ბრნყინის ყველა ბეგარეი ეპრობა ისეთი ზნეშეფლილეანი, მხოლოდ ხალხურების დონის პროდ ეკონის საწარმოებლად, როგორიც არის ჩაი, ციტრუსები, ტუნეკენი ელკენრები, ბამ ბორის, მაღალხარისხიანი თამბაქო. იყო ენუნი, რომელი აფხაზეთში აწარმოებდნენ 100-120 ათას გრნა ციტრუსებს, 80-100 ათას გრნა ჩაის, 7-8 ათას გრნა თამბაქოს, რომ ანდერი ფიქეანი ხსნა სასოფლოსამეურნეო პროდუქციას.

აფკაზეთერი რეპუბლიკის ფართოზეს და ალუმინიუმს 70 ათასამდე ეშნაბერეობოდა, 2 ათასამდე ადამიანებს ეიდალენდა ადარრული ხეტყოოსთიეს საჭირო ტეერი ტრაქტორთა საერთო რაოდენობა 2500-2700 ეერთეულს აღემაგებოდა ფაეფეულლეეერად ინფეზოდა და ითესებოდა 35-40 ათასი ჰექტარი.

აფხაზეთში ეეეეეეეა მნოოდეთნი ეიეეეეეეეეი თითქმის ყველა ეკონომიკეეეეეეეე

ინტერვიუ

ლაბას ანუგეშებდნენ, გაზაფხულზე იონჯა მოვაო

ელიზო ხაჩიშვილი საქართველოს სოფლის მეურნეობის მეცნიერებათა აკადემიის უფროსი ნაბოლოდ მდგომი და საქართველოს ზოოტექნიკურ-სავეტერინარო სასწავლო-სამეცნიერო ინსტიტუტის ცხოველთა გამოკვლევების ბიოლოგიისა და აღნარმოების განყოფილების გამგეა. იმ დღეს ჩვენი საუბარი, ძირითადად, საქართველოში სანანშენე მეცხოველეობის მდგომარეობასა და საერთოდ, მისი განვითარების პრობლემებზე გაიმართა.

– საქართველოში მაინე ეროლეტური და კრიმინალურული ეთიკრების გამო, – შეკვა ბაბრენმა ელიზაბეთ, – ქვეყნის მეცხოველეობამ მნიშვნელოვანი მარცი განიცადა. ყველა სახის პირეტეკი კიდარსოფლად შემცირდა. ფიდა მთი პროდუქტიულობა და, ამასთან, ჯიმიერი ხარახნი საერთნიშნოდად გაუარესდა.

ფიშაფა ან დანაწილდა სანამენე მეურნეობები და ფერმები. მათთეს განსაკუთრებით დამდუქელი იყოს მეხუ რეფორმის პარეელ ეტაპეზე საქართველოს რესპუბლიკის მინისტრთა კაბინეტის დადგენილებების (1992 წლის 18 აგვისტოს № 48, 6 ოქტომბერის № 128 და 10 მარტის № 290) უხეში დარღვევებთან განსრულებელი. სწორედ აქედან დაიწყო მათი კეთილნილი მიწის ფართობების მკვეთრი შემცირება, რასაც ბაბეის მოძმეი და შეხვაბმასად, სანამენე პირუტყვის სულადობის განადგურება მოჰყვა.

— უფრო კონკრეტულად ხომ არ გვეთქვა?

– განსაკუთრებით დამარაღდა ეა ბიდამენეზის საფრთხის ენიანეზე ეაბოინნეზა მრავალწლიანი ხელეკეიერი შუამთის შედეგად მიღებული ადგილობრივი პირუტყვის (მეგრული ეფილეი, ხეცსურული ეა სხვა) ჯიშები. სამწუხაროდ, დღეისათვის არც ერთი სანამენე მეურნეობა და ფერმა აღარ დარჩა. მხოლოდ მათ საერილის სამი ფერმა გადარჩა და ახლა ისინეც თილმის დაშლის პირზეა მისული.

ფლეხანთეს სანამენე მეურნეობის ერთადერთი დახარეფილი მხოლოდ კიკეასეური ჭაბლა საქონლის კერტი (ძირთადად ახალციხეული, ნინოწმინდის, ეზილეთა და ფმნისის რაიონებში) ეარმოადგენენ. თუმცა, სულადობა აქაც ისევ შემცირებული, რომ მოგიერთ ფერმას საკუთარი მოშაოდის ეარმოება ეაეეეიერეზეა.

– ასეთი ეეზა ლრმად ბაყოსული სეერმი პირუტყვის ხელეკეიერი გაეაყოფილების მასობრივი ეარმოებაა, რაე ეეეენი ეეერა და ეეერ ბაკეეოდეა, ფეხი ეერ მოიკიდა. არადა, ამ პროეერეკეეეე

ეროვნული ბიბლიოთეკა

არადა, ამ სანამუნე ქსელის ეფექტურად ოხერქმი თითქმის ეფესი სგუშარი ინგრესდაზი. მისი დოფაილერების ეფესი ეფესდენ. ოხიექმის ბმბმე ბიდეფმარეფმის ეგმი ისაა დიდ სინანელს გამოიქვანენ და სერიეფ ამ სინანელის ეარმინთნა ეფესი ეფიადერთან მიმეფინა ითმისა, რომ მათ ეერიიერთსსანარეკანელი კონკეფქეფის ფიმაერსის ყოველეეარი ხერეალი ეკარეეფთან.

— ეხე იფი, სანაშენე ქსელის სამეალნმწიფო ოხიექტეფი მსოლოდ ინსპიფიფალი გამოფეფეფა, რომ სხეას ეკერეფთანთ, თუ როგორი არ უნდა იეფის. ანალოგიური სანარმინ?

— სამწუხაროდ, ასეა.

— როგორ უნდა დაიიეკერის კაემა? ნეფთუ ასეთ დიდმნიშვნელეფან საკმეფნი დილმდე ერთი სასიკეთო ნაბიჯი ეარ ეკერ გადალდგეთ?

— როგორ არა, ამ ხილი ფრსის, სანართველოს თითქმის ეეკეკა რეგიონში, სანამუნე საქმის მოთავექნაკოსის ეგაკეეი ალდგიეეს. სამანალო კიდრენეფ მეეორნი და ალაკეკეეეს კიდეეე

საქართველოს რესპუბლიკა
№216. ოთხშაბათი, 3 სექტემბერი, 1997 წელი

განმარტება

საპარლამენტო პარლამენტმა წელეული, 26 ივნისს საქართველოს სამოქალაქო კოდექსი მიიღო. მამა ამოქმედებისთანავე, 1997 წლის 25 ნოემბრიდან, ძალას დაკარგავს „საქართველოს საბჭოთა სოციალისტური რესპუბლიკის სამოქალაქო სამართლის კოდექსი", რომელიც 1961 წლიდან მოყოლებული საქართველოში ქონებრივ და პირად არაქონებრივ ურთიერთობებს არეგულირებდა.

ახალი სამოქალაქო კოდექსის მიმართა, მოაწესრიგოს პირების თანასწორობაზე დამყარებული ეკრძო სახაითის ქონებრივი, საოჯახო და პირადი ურთიერთობები.

არსებული სამოქალაქო სამართლის კოდექსისაგან განსხვავებით, ახალი კოდექსით რეგულირებული ურთიერთობებს სფერო უფრო ფართოა. იგი, ისევე როგორც ფლეშდ მოქმედი სამოქალაქო კოდექსი, განსაკუთრებულ საკუთრების უფლებას ცნებს, ანუ ეკუთვნებს საკუთრების შეძენის, დაკარგვის, სხვისი საკუთრებით სარგებლობის, გარიგებათა (ხელშეკრულებათა) დადების, ძალაში შესვლის, მოქმედების შეწყვეტის წესსა და პირობებს, იჯარის, ქირაგნობის და სხვა საკითხებს, მაგრამ მისგან განსხვავებით, ახალი კოდექსი წესრიგდება ისეთი საკითხებიც, როგორიცაა არასამეწარმეო ორგანიზაციათა პირების საქმითნობის სამართლებრივი საფუძვლები, სამშობლო სამართალი, უშუალედგი (სხვისი საკუთრებიდან) ტარებული ან ქონების განსაცალის, დაკარგვის ან შემეფდერებათა გადაგების გარეშე). ნაწილი საკუთრება მრავალფაზიანან სახლეებში, ტერიტორია მოსმახურება, თამამობა და სანაძლეო, სანაბარი მოსმახურება, ბერეთვე საკითხები, რომლებიც ადრე სხვა კოდექსების რეგულირების სფეროს შეადენდა, ეერძოდ, საოჯახო სამართალი, მიწის სამართალი ისეთი მნიშვნელოვანი ინსტიტუტი, როგორიცაა სახოფლოსამეურნეო დანიშნულების მიწის იჯარა და სხვა.

კოდექსმა ქართულ კანონმდებლობაში პირველად დაკეთ პირები სპარო და ეკონომიკური ურთიერთ პირებად, და მოუვეკა მათი ჩამონათვალი. სამოქალაქო კოდექსი, სამოქალაქო სამართლის კოდექსისაგან განსხვავებით, განამტკიცებ ფიზიკური პირის საცხოვრებელი ადგილის ცნებას. კოდექსის მიხედვით, ასეთად ჩათვლეკა ადგილი, რომელსაც პირი სახლოურ-ბლად იჩრეკს. თუ ფლეშდ მოქმედი კანონმდებლობით პირს შეეძლო ქონოდა მხოლოდ ერთი ბინა, ან სახლის ან მისი ნაწილის ეიდვის, ნუუკეს ან შეკეფდერებით მიღების შემთხვევაშიც კი ეი ვალდებულია ოკო ბკეხეფსებინა ერთ-ერთი ბინა, მასვე საკუთრების უფლების წარმოშობიდან ერთი წელი განსაკუთაში, ამგვარად მოქმედი კოდექსის 30-ე მუხლის შეკავშმასან, პირს შეეძლება ქქონდეს რამდენიმე საცხოვრებელი ადგილი.

თუ მოქმედი კოდექსი იკავდა ისეთ პირად არაქონებრივ უფლებებს, როგორიცაა პატივი და ღირსება, და მათი დაცვისათვის მხოლოდ პატივისა და ღირსების შეურაცხმყოფელი ცნობების უარყოფას მოითხოვდა, ახალი სამოქალაქო კოდექსით ამ უფლებათა ჩამონათვალში შეეფილ პირად ცხოვრების საიდუმლოება, პირადი ხელშეუხებლობა ან საქმიანი რეპუტაციი და მათი ხელყოფისათვის უკვე გათვალისწინებული მორალური მიანის მაგერიალური ფორმით ანაზღაურების შესაძლებლობა. ასევე გათვალისწინებულია პიროვნების

ყურადღება მხოლოდ ზოგიერთ საკითხზე გავამახვილე

არსებას განმამაღავრელი და მისი სიცოცხლის შემდეგაც გაგრძელებული სახელთა და ღირსების დაცვა პირის გარდაცვალების შემდეგ, თუმცა მორალური მიანის ქონებრივი ანაზღაურების მოთხოვნა სიკეფილის შემდეგ დაუშვებელია.

როგორც უკვე აღვნიშნეთ, რაკი სამეთხესოა კოდექსის მიერ ახლებურად არის დარეგულირებული. ეკი თავალსაჩინოს, მაგალითად, პირის მიერ საკუთარი ნიუთის ჩუქების დაუშვებლობას, თუ ქონების გაჩუქება საარსები ჭეარის უსაფის მიუქმედეს ან მის ემაკეოდაზე მეოდ პირებს. განსაკუთრებით სამართლებლად ეწოდა ჩაითვალოს კოდექსის 529-ე მუხლის მოთხოვნა იმის თანაბაშე, რომ თუ დანაჩუქრებულმა მმიმე შეურაცხყოფა მიაყენა ან დდიდ უმადურობას იჩვენს მრეკეფლის ან მისი ახლო ნათესავის მიმართ, მრეკეფლის შეუძლია მოითხოვოს ჩუქების ხელშეკრულების გაუქმება და უკან გამოთხოვოს ნაჩუქარი ნივთი. ამგვარ უზიდერობებს ადრე მოქმედი სამოქალაქო სამართლის ნორმები არ ცნობდნენ.

ქართულ კანონმდებლობაში მნიშვნელოვან სიახლეად უნდა ჩაითვალოს მოქალაქეთა სამოგალიერიი გაერთიანებების (არაკომერციული ორგანიზაციები პირებს) საქმითნობის ახლებური სამართლებრივი მოწესრიგება, რაც არსებითად განსხვავდება დღესდე ჩვენს კანონმდებლობაში არსებულისაგან. თუ ჩვენში არსებული მოქალაქეთა სამოგალიერი ეგერთიანებები (ასოციაციები, კავშირები, ფონდები) მხოლოდ სახელმწიფოთა განსხვავდებოდნენ, ამგვარად მოქმედი კოდექსის მუხაბმასად, მათ სრულად განსხვავებული სამართლებრივი ვენეკნა აქვთ. ახალი კოდექსის მიხედვით კა-

ᲨᲔᲮᲕᲔᲓᲠᲐ

ᲕᲐᲣᲜᲘᲜᲒᲢᲝᲜᲘᲡᲐᲜ ᲓᲐᲡᲢᲣᲠᲘ ᲛᲝᲕᲘᲓᲐ

ᲐᲗᲘᲡ ᲬᲘᲜᲐᲛ ᲛᲘᲬᲘᲡ ᲛᲐᲠᲗᲕᲘᲡ ᲡᲐᲮᲔᲚᲛᲬᲘᲤᲝ ᲓᲔᲞᲐᲠᲢᲐᲛᲔᲜᲢᲘᲡ ᲙᲐᲠᲗᲝᲒᲠᲐᲤᲘᲣᲚᲘ ᲣᲠᲗᲘᲔᲠᲗᲝᲑᲐᲗᲐ ᲓᲐ ᲙᲝᲜᲤᲚᲘᲥᲢᲔᲑᲘᲡ ᲛᲝᲒᲕᲐᲠᲔᲑᲘᲡ ᲛᲘᲖᲜᲘᲗ ᲛᲘᲦᲔᲑᲣᲚᲘ ᲞᲠᲝᲒᲠᲐᲛᲐ ᲓᲐᲛᲐᲠᲗᲕᲘᲡ ᲡᲐᲮᲔᲚᲛᲬᲘᲤᲝ ᲓᲔᲞᲐᲠᲢᲐᲛᲔᲜᲢᲘᲡ ᲛᲘᲖᲜᲘᲗ ᲛᲘᲦᲔᲑᲣᲚᲘ ᲞᲠᲝᲒᲠᲐᲛᲐᲨᲘ ᲐᲦᲬᲔᲠᲘᲚᲘᲐ ᲠᲝᲒᲝᲠᲪ ᲐᲠᲡᲔᲑᲘᲗᲘ ᲞᲠᲝᲑᲚᲔᲛᲔᲑᲘ ᲓᲐ ᲛᲘᲡᲘ ᲒᲐᲜᲐᲠᲗᲕᲐ ᲛᲘᲖᲜᲘᲗ ᲛᲘᲦᲔᲑᲣᲚᲘ ᲞᲠᲝᲒᲠᲐᲛᲐ ᲐᲠᲘᲡ ᲛᲘᲛᲐᲠᲗᲣᲚᲘ.

ᲙᲝᲜᲤᲚᲘᲥᲢᲘᲡ ᲛᲝᲛᲬᲘᲡᲐᲗᲕᲘᲡ ᲛᲘᲖᲜᲘᲗ ᲛᲘᲦᲔᲑᲣᲚᲘ ᲞᲘᲠᲗᲐᲗᲕᲘᲡ ᲐᲠᲡᲔᲑᲘᲗᲘ ᲐᲠᲘᲡ ᲙᲘᲠᲘᲗᲐᲓ

სვანეთი

ეჭეი!..

— ოდესმაბან მთის მნვარკალეებს მიაღწევდა სვანთა მეძალხილ და ბოლოს თეთნულდაის გულში ჩამრნეტბოდა.

ზეგის შეტოლებიან უშაა და უშაული. მარადმყარ დგანან სვანური ციხე-კოშკები და განთათადაის მზის სადიდებელს — „ეჭეიოს“ აბუაუნებენ თითქოს.

მათ საუკუნოვან ქონტურებს უტეხი ქარიფული ხელი შთაბერეს კირით-ხუროსნა.

ამ ქონტურებიდან ითავლებოდა აურაცხელი მტერი, ვერაგად მომხვდური და სვანეთის სალ სხეულს შეეტანოთ.

დგანან, ამაყად ამარონელან ეს საოცარი ბუშბერა-ზები, მრავალი საუკუნე კლავ გადადგრილდენ ბ მთ მხრეზზ და ვერც ისინი შეუტოკებენ ამაყ, დინჯ მზერას...

მზის სადიდებელს მღერიან სვანები...

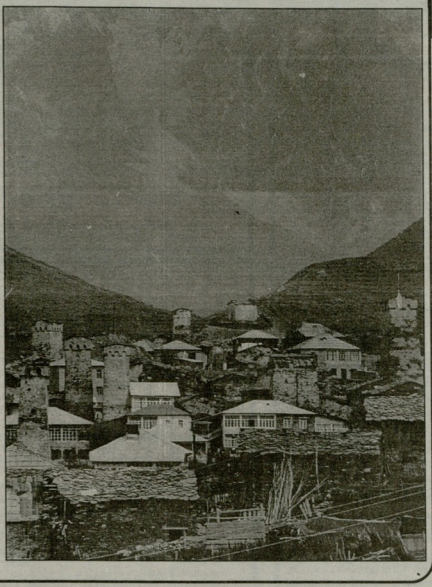

მედიცინა

სახელოვანი წინაპრის რჩევანი

ფაფალი — პირველ წელმეფან მზერვალე და ხმელი არის. კაციმ რომე ამა ფეგეგანა ფქვილი რეგიდღარა ხიმსაცენენელ დაადვეს, ყოველ სამხილეს დაბეხრნოს და გაგეკლეს მეგალერ მაშინ, რომ კაციმ ეს ფქ-ვილი ან ეარდ-კაკკაკის წელითია ა ან ძალლს - ეკრანესა წელითია მოგალეს და ანა ტოლ დაადეს.

შაპადანა — ეთიამედა კანაფის თესლით, მწვალ მაურალვე და ხმელი არის.

კაციმ რომ ჭამონ, კაცს ეაამბარელეკეს, ბეერს აეიინეს,

კაცს რომ ეკრო სტკიოლეს, მოიგანე ორი ფრაში ეს კანაფის თესლი, დანაყე და ამისი წყნი გამოხადე და ობალ-ობალი ეკრნეიე ნაკაწეთე და ეკრნ ეკოფალ ეშეკლს.

ეინე ეს კანაფის თესლი დანაყოს და მაკარს ეარაბს და სამხილეს დაადვეს, მამინე სამხილე ეა ეარაბი ეკოვანგის და გაკეარეოს.

ბოლოკის თესლი — კაცს რომ პირის სახეზეგ ჯორფილი ანსდეს, ან კაცს ბმოლეს რაშე, ან კაცს მანეკ და ან ნიმანინ რამე დაანსდეს და ამ ბოლოკის თესლის ალე დაადვეს ან მახი ჭწვნი მეეეხოს, ჯორფლისა და დარრმოილს მანესა — ორსავე ეარდაიეკნეს.

და ამავე ბოლოკის თესლი დანაყოს და ეკოლთ მოხარშოს, გაეეოს, და სეას, რაკეიდარა ძმელი და მაკარი სკოთაე ოყოს, მამინე არეეეეინენს.

თალგამის თესლი — კაციმ ორი ფრაში ჭამოს, კაეოთას მაგეეს და ეეეეს თესლს ჩაეეეეენს. თე ამან კაეს აწეეთხოს, ამანი ეეამალი ინდაკანი ნეხეეთა თესლი არან.

სტაფილოს თესლი — კაცს რომ თავეეედა ქანალი ეესას, ან სხეა მხოლი ეესას და ეხე ეაგაფილოს თესლი ან ხაგაფილოს ფოში დანაყოს, ან ქანალეეეა ან სხეას მსმხოლეა დაიიეეეს, მამანეე უმეეელს, ეინე ეს ხაგაფილოს თესლი დანაყოს და ეეეანი გამოხადოს, სისხიან კაცს ასეას ან ამამის, სისხიანი კაეიხათოეს მწეეენ ეარეი არის. კაცს რომე ეა ეკეელმან ან მორიელმან ან სხეამან მმრომელმან ეკანანს და ეს ხაგაფილოს თესლი დანაყოს, ტლეელ ქნან და ნაკეანენენ დაადვეს, მამანეე ეაანქარეეს და ეგაეეეეს.

დურნოოთის თესლი — ეთიამეე კამაო, მხურალვე და ხმელი არის. კაციის განთადა�ქარსა და ბალდანს ეაანქარეეეს, ეიეეეეს უმეეელს, და ძალს მოეერნს. რაე კალეი ძეადეს და ამანმეეი ტკეეელი, ეეეალს დეეამეეს. კაციმან რომ ამა ეამის თესლი დანაყოს და ფქვილადეთ ეაეერის და ან ამრნთა, ან ქანანი ეეალეთა ასერნმის და მსიეეს ალკაეეეეეს დაიიეეეს, მამანეე ნამსიეეეეს დაეეერნოს და ეაანქარეეეს.

საიდან მოვდივართ

ნუკრიანი

ამბავ-ბორბმბეეა გამეეეეეული და ბოლ კალეეეს რამდენამე კალიმეეეერმე ეიერო ბოლად ეანდეეეს. მბიკან ეანდალეეეეეთ მეებარეოს და ალეთ ეადარეეეეეს სერმე ასეეე ეიეროდ ერნალეეეა. ამ სოფლის ერთიერთ ალდ ეანანი ეენ „ნუკრიანის კალიეეეი“.

ეანეეეეი ბაგრინიეეელის მრომანა ალეერნა სამეეფოს საქართველეეეეს“ (ბარითად ტკეეანმა) ტოპონიმი „ნუკრიანი“ არა ეეეეეეეეეა. იეი არე სოფლეეის სიანმა მეეანანალი, როგორეე ეკლიანალ ბრომანს ეეეეეეეეე

საქართველოს რესპუბლიკა
№216. ოთხშაბათი, 3 სექტემბერი, 1997 წელი.

გაზეთ „საქართველოს რესპუბლიკის“ გამომცემელი შპს „პრესის“ კომპიუტერული ცენტრი სამუშაოდ იწვევს მაღალი კვალიფიკაციის მბეჭდავ-ოპერატორს.

ტელეფონი: 99-06-88.

ყურადღება!

გაზეთ „საქართველოს რესპუბლიკის“ გამომცემელი შპს „პრესა“ სთავაზობს დინამიურებულ იურიდიულ და ფიზიკურ პირებს

„საქართველოს საგადასახადო კოდექსის“

ბოლო, ოფიციალურ გამოცემას ყველაზე იაფად, ხელმისაწვდომ ფასებში.

გამსაღებელ იურიდიულ და ფიზიკურ პირებს დიდი რაოდენობით შესყიდვის შემთხვევაში გაეწევათ შეღავათი.

მისამართი:
მ. კოსტავას 14,
მე-4 სართული
ტელეფონი: 93-26-99.

გაითვალისწინეთ!

ქალაქ თბილისში პრესის გავრცელების საცალო ქსელში დასაქმებულთა და კერძო რეალიზატორთა საყურადღებოდ ვაცხადებთ, რომ მიმდინარე წლის 20 მაისიდან ნებადართულია „საქართველოს რესპუბლიკის“ მხოლოდ ამ ეგზემპლარების გაყიდვა, რომლებზეც ამ გაზეთის გამომცემელი შპს „პრესის“ სპეციალური შტამპი იქნება დარტყმული.

გაზეთ „საქართველოს რესპუბლიკის“ რედაქცია.

ხსოვნა

ქვირფასო (ელენე) ფუცია

თვალცრემლიანი გაეცალეთ უკანასკნელ გზაზე და ვიგოგუნთ მეხხიერებაში ამ სიბოროტე, სიყვარულს, ღიმილს, რომელიც გამახასოვდეს და ეკუნტეოდ გახეცოდი შენს საყვარელ მეგობრებში და ამხანაგებში, შენს პაციენტებში, რომლებიც მოუთმენლად ელოდნენ ! სექტემბრის დადგომას, რათა პროფესიული დახმარება აღმოეჩინანთ მათთვის. მაგრამ 29 აგვისტოს ეკუნტა ეიღალაგა, სამუდამოდ ჩაქრა შენი სანთელი, მიაგოვე შენი კოლეგეიეი, სადაც 40 წელი გაგაგრე და უმეოკელოდ ემსახურებოდი ადამიანთა ჯანმრთელობას.

ეახეელი და დაეეგოოეე ეელიეეი ეკუთხეკეთ და ნაეეეელი. შენი ხსოვნა მარად დარჩეს თითოეული ჩვენთაგანის ეკუნტი.

ღმერთმა ნათელში ამყოფოს შენი კეთილი სული, მსუბუქი ეოფიღეეოს შენთვის თბილისის მიწა.

სამუდამოდ ეკეთხოვებთ.

ტექნიკური უნივერსიტეტის და პოლიკლინიკის თანამშრომლები.

ლუსია ოსიპოვა

ალვილის მარმა შემოკრა თბილისის 57-ე ს