საქართველოს რესპუბლიკა

საკვირაო გამოშვება

კვირა, 22 თებერვალი, 1998 წელი.

№ 44 (2744)

გამოდის 1990 წლის დეკემბრიდან. ფასი 40 თეთრი, თბილისს გარეთ – 45 თეთრი.

ეროვნული ბიბლიოთეკა

საქართველოს ეროვნული ბიბლიოთეკა

ПРЕЗИДЕНТИ შეხვდა, ესაუბრა

მსოფლიო ბანკი საქართველოში კორუფციის წინააღმდეგ საბრძოლველად თავისი გამოცდილების გაზიარებას გვთავაზობს

– კორუფცია გარდამაფალ ეგაპმე მეოფი სახელმწიფოსათვის ერთ-ულესი დასაძლევია, თუმცა, ამ საკითხის მოწესრიგების საქართველოში არსებულ პრობლემათა მორის ერთ-ერთი ყველაზე პრიორიტეტული მნიშვნელობა ენიჭება, – აღნიშნა 21 თებერვალს საქართველოს პრეზიდენტმა ედუარდ შევარდნაძემ მსოფლიო ბანკის ანტიკორუფციული ჯგუფის მისის ხელმძღვანელთან დანიელ კაუფმანთან და საქართველოში მსოფლიო ბანკის მუდმივ წარმომადგენელთან ჯოუფენ ოუენთან შეხვედრაზე.

როგორც ცნობილია, აღნიშნულ საერთაშორისო საფინანსო ინსტიტუტს დაეკვალი აქვს სპეციალური პროგრამის რეალიზაციაა, რომელიც წევნი ქვეყნის შესაბამის სტრუქტურებთან კოორდინაციით კორუფციის აღმოფხვრას ითვალისწინებს.

დანიელ კაუფმანმა საქართველოს პრეზიდენტს გააცნო სხვადასხვა ქვეყანაში მიმდინარე ანტიკორუფციული კამპანიის ძირითადი მიმართულებები და საქართველოში ამ კმიდოდლეების დანერგვის მექანიზმები. მსოფლიო ბანკის წარმომადგენელმა მაღალი შეფასება მისცა კორუფციის წინააღმდეგ მებრძოლი დამოუკიდებელი სახელმწიფო კომისიის შექმნას, რომელიც საქართველოს პრეზიდენტს დაექვემდებარება.

იხ. მე – 2 გვ.

დავჯილდოება

საქართველოს პრეზიდენტის ბრძანებულება

1998 წლის 20 თებერვალი ქ.თბილისი

ვ. ვეძუას ჯირსების ორდენით დაჯილდოების შესახებ

მოსახლეობის ჯანმრთელობის დაცვის საქმეში „შეგანილი პირადი წვლილისა და ნაყოფიერი სამოგალოებრივი საქმიანობისათვის ქ.ფოთის მერიის ჯანმრთელობის დაცვის დეპარტამენტის დირექტორი **ვახტანგ ვეაუა** დაჯილდოდეს ღირსების ორდენით.

ე. შევარდნაძე.

საქართველოს პრეზიდენტის ბრძანებულება

1998 წლის 20 თებერვალი ქ.თბილისი

ნ. ბურაუშვილის ჯირსების ორდენით დაჯილდოების შესახებ

მოსწავლე ახალგაზრდობის აღზრდასა და სასკოლო რეფორმის განხორციელებაში შეგანილი დიდი წვლილის, ნაყოფიერი შედეგიფიერი და სამოგალოებრივი მოღვაწეობისათვის სიღნაღის რაიონის სოფელ ნუკრიანის № 1 სპეციალ სკოლის დირექტორი **ნელი გურაშვილი** დაჯილდოდეს ღირსების ორდენით.

ე. შევარდნაძე.

ЗიხაШკარის აქტენტები გამოთქვამენ იმედს, რომ მძევლების სიცოცხლეს საფრთხე არ დაემუქრება

ზუგდიდის რაიონში გიერის დამკვირვებელთა მისიის წარმომადგენლების მძევლებად აყვანის აქტთან დაკავშირებით, 20 თებერვალს ნეხეთის პრეზიდენტის ვაცლავ ჰაველისა და შვეიფთის პრემიერ-მინისტრის გიორგან პერსონის ინიციატივით გაიმართა სატელეფონო საუბრები საქართველოს პრეზიდენტთან ედუარდ შევარდნაძესთან. ამავე საკითხთან დაკავშირებით საქართველოს სახელმწიფოს მეთაურს წერილი გამოუგზავნა ურუგვაის რესპუბლიკის პრეზიდენტმა ხულიო მარია სანგინეტმა.

სახელმწიფოთა მეთაურებმა გადაჭრით დაგმეს მომხდარი ტერორისტული აქტი. მათი ერთსულოვანი შეფასებინი, ტერორიზმი საერთაშორისო მოვლენაა, რომლის წინააღმდეგ ბრძოლა ერთობლივი ძალისხმევით არის საჭირო. მათ გამოთქვეს რწმენა, რომ საქართველოს ხელისუფლება ყველა ღონეს იხმარს, რათა მძევლების სიცოცხლეს საფრთხე არ დაემუქროს.

საქართველოს პრეზიდენტის პრესსამსახური — საინფორმაციო.

იხ. მე – 2 გვ.

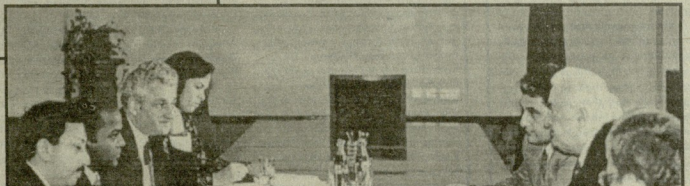

დანიელ კაუფმანი – მსოფლიო ბანკის ანტიკორუფციული ჯგუფის მისიის ხელმძღვანელი.
ვალაზ მაძავანიანის ფოტო (საქინფორმის ფოტოქრონიკა).

ЕВРАზია

კომისია – უმაღლეს დონეზე

საქართველოს გამაფალ ევრამის საგრანსპორტო ლერუფს ულილესი მნიშვნელობა ენიჭება კასპის აუბის ნაეთობისა და გაზის მარაგების მსოფლიო ბაზრებისაკენ გრანსპორტირებაში. ამ ფუნქციის განორეულება მეკასპეტელი ახალი საგრანსპორტო მარშრუტებით, რომლებსაც ქვეყნის ეკონომიკისა და სოციალური ინფრასტრუქტურის აღორძინების თვალსაზრისით განსაკუთრებული მნიშვნელობა ენიჭებათ.

კასპის აუზის ნაეთობისა და გაზის მარაგების საქართველოს ტერიგორიაზე გრანსპორტირების პროექტების რეალიზაციის ხელშეწყობის მიზნით, საქართველოს პრემიერგან განკარგულებით, შეიქმნა კომისია, რომელსაც ევალება განხილოს გრანსპორტირების ყველა შესაძლო პროექტი, განსაზღვროს მათი პოლიტიკური, სტრატეგიული და რეგიონული მნიშვნელობა.

კომისიის თავჯდომარეა საქართველოს პრემიერი ედუარდ შევარდნაძე.

საქართველოს პრეზიდენტის პრესსამსახური — საინფორმაციო.

ინფორმაცია

კალიპოტიდან ვერ ამოვიგდო

აბერბაიჯანის ნავთობის საერთაშორისო საოპერაციო კონსორციუმის პრემიერგმა დეკემ ბრინარმა განაცხადა, რომ დიდი ნავთობის გრანსპორტირების მარშრუტის თაობაზე მისაღებ გადაწყვეტილებებზე არავითარ გადელენა არ მოახდენს 9 თებერვალს ეფუარდ შევარდნაძის წინააღმდეგ განხორციელებული ტერაქტი. მისივე თქმით, დიდი ნავთობის მარშრუტის ვერსიექტიკა 30 წლით არის გათვალილი.

შარიათის სასამართლომ განსჯაზე

ბერლინის ცენტრალურ სტადიონზე მიმდინარეობს ჩეჩნური „წინააღმდეგობის ფრონტის" მებრძოლთა მიგინეი. ათი ათას ჩეჩენ მეომარს პრემიერ-მინისტრის მოვალეობის შემსრულებელმა შამილ ბასაევმა სალმან რადუევთან ერთიერთობის გარკვევაში მარდაჭერისაკენ მოუწოდა. ბასაევის თქმით, რადუევმა, 9 თებერვლის თაეღასმბაში მონაწილეობის თაობაზე გაკეთებული განცხადების გამო, შარიათის სასამართლოს წინაშე პასუხი უნდა აგოს. შუალედსას, მიგინეგზე, მოულოდნელად, მრავალრიცხოვანი დაცვის თანხლებით გამოვიდა სალმან რადუევი, რომელმაც მარიათის სასამართლოს წინაშე წარდგომის მზაყოფნა გამოთქვა, რადუევის თქმით, სასამართლოს წინაშე ისინიც უნდა წარსდგნენ, ვინც იგი რუსეთის სპეცსამსახურებთან თანამშრომლობაში დაადანაშაულა.

მიგინეგის მონაწილეების სიტყვით მიმართა ჩაქერის პრემიერგმა ასლან მასხადოვმა.

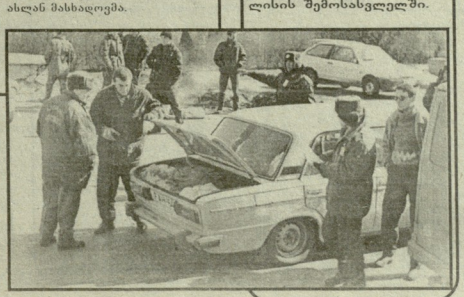

სიმშვიდე

სიფხიზლე ყველა ნაბიჯზე

9 თებერვლს ტერორისტული აქტის, განსაკუთრებით კი 19 თებერვლის გიერის დამკვირვებელთა მძევლად აყვანის შემდეგ, საქართველოს შინაგან საქმეთა და თავდაცვის სამინისტროების წარმომადგენლებმა გააძლიერეს სტრატეგიული დანიშნულების ობიექტების, დედაქალაქი და დედაქალაქიდან შემსვლელ-გამსვლელთა კონტროლი.

მძღოლების ბასლოლუტური უმრავლესობა გიგებით ეკიდა სამართალდამცავთა ნიფხიზლეს, გმობენ მათ, ვინც ქვეყანა ამეკარ ექსტრემალურ მდგომარეობაში ჩააყენა.

სურათზე: პოლიცია თბილისის შემოსასვლელში.

უკანასკნელ საათს

თბილისი. საქართველოს საგარეო საქმეთა სამინისტრომ გაავრცელა განცხადება, რომელშიც გამოთქმულია ულრმესი შეშფოთება ეროკის არეულიე მიმდინარე პროცესების გამო. სამინისტროს აზრით, ერიმიოს მოგეარების მშვიდობიანი საშუალებები ჯერ არ არის ამოწურული და გიერის ინსპექტორთა მანდატის სრულად და უპირობოდ აშოქმედება ამის ერთადერთი გზაა. ამავე დროს, ხაზს ვუსვამთ ამას, რომ აუცილებელია მსოფლიო სამოგალოებრივობის ყეითილი ნების გათვალისწინება, უწინარეს ყოველისა, საერთაშორისო ვალდებულებებისა და გიერის უმიზრების საბჭის რეზოლუციათა უპირობო შესრულება, – ნათქვამია განცხადებაში.

* * *

ერევანს დედაქალაქში გიერის გენერალური მდივნის კოფი ანანს ეიმიგს „უკანასკნელ მანსს" უწოდებენ მასობრივი ინფორმაციის საშუალებანი. ანანმა გადაწყვიტა, ორშაბათამდე დარჩეს ბაღდადში, რათა გამოარიცხოს ყოველგვარი შემთხვევითობა. ეშსერტაეი უკვე შეუდგენენ პრემიერენ სადამ ჰუსეინის სასახლეების შემოწმებას.

პრეზიდენტი შეხვდა, ესაუბრა

მსოფლიო ბანკი საქართველოში კორუფციის წინააღმდეგ საბრძოლველად თავისი გამოცდილების გაზიარებას გვთავაზობს

ვაკეცი პრობლემა დროულად და ეფექტიანად არ გადაწყდა, ეკონომიკური რეფორმის შემდგომი ეტაპის რეალიზაციისა და უცხოური ინვესტიციების მოზიდვას საშიშროება შეექმნება.

როგორც შეხვედრის მონაწილეები აღნიშნეს, ანაკორუფციული პოლიციის წარმართვა არ უნდა შემოფარულებოდეს საკადრო ცვლილებებთა და აღმისტრაციული მეთოდებით. მსოფლიო ბანკის ექსპერტთა აზრით, კორუფციის თავიდან აცილების საფუძველი პრობლემის კომპლექსური და მეცნიერული შესწავლა, ეფექტიანი ეკონომიკური მექანიზმების გამოყენება, საზოგადოების ფართო ინფორმირება და რეალური ნაბიჯებით ხალხის მხარდაჭერის მოპოვებაა.

— ჩვენი მიზანია არ დაეუშვათ, რომ დემოკრატიის ნაკეთით ისარგებლონ კორუმპირებულმა ხელისუფლებამ. გადადგას ამ მძიმე სენისგან საქართველოს ეანკურნების მხარდასაჭერად.

ლასლო �. ლასაწყისი
ის. პირველ გვერდზე.

საქართველოს პრეზიდენტის პრესსამსახური — საინფორმაციო.

ORბიტაზე

12 თებერვალს ვენაში გაიმართა ევროპაში უშიშროებისა და თანამშრომლობის ორგანიზაციის მუდმივი საბჭოს სხდომა, რომლის დღის წესრიგის ერთ-ერთი მთავარი საკითხი საქართველოში ეუთოს მისიის მეთაურის მიხაილ ლიბალის ანგარიში იყო.

ბატონმა მეთაური, უწინარეს ყოვლისა, გამოეხმაურა საქართველოს პრეზიდენტმა გენსეორგეულეულ გერორისტულ აქტს და შეფასება იკი როგორც აღმაშფოთებელი ფაქტი, მიმართული საერთაშორისო დემოკრატიზაციისა და საგანმანათლებლო პროცესების, კონფლიქტების მშვიდობიანი მოწესრიგების კურსის წინააღმდეგ.

ლიბალის ყურადღება მიაპყრო ცხინვალის რეგიონში მიმდინარე პოლიტიკური მოწესრიგების პროცესს და პოზიციურად შეფასება იკი. მან განაცხადა, რომ მხარეები ამ ეტაპზე კონსტრუქციული ურთიერთობა ნოდეს „შეადგენენ ლოკეთ ნოდეს „შეადგენენ ლოკეთ ნოდეს „შეადგენენ ლოკეთ

ხმა ერისა

ერთსულოვნება

ადამიანის სიცოცხლე გარიგებისა და ვაჭრობის საგანი არ შეიძლება იყოს!

ჯერჯერობით არ განვლებულა აღშფოთება საქართველოს პრეზიდენტმე 9 თებერვალს განხორციელებული შეიარაღებული თავდასხმის გამო... არ შემსუბუქებულა კეკელი შელასული თანამოყვარეობისაგან, როდესაც შენს სახელმწიფოში, შენს დედაქალაქში შენი ქვეყნის პრეზიდენტს ვერაფერად ეხსმიან თავს და არ თანამემამულეს ასალმებენ სიფიცხლეს. შეურაცხყოფილ ბერძნად ეფერებენ, სხვა არაფერია, თუ არა ერთობლივი ბინძური ქმედება უცხო ქვეყნის აგრესიული ძალებისა და შენივე სამშობლოს ულირსი შეილებისა. სხვას ვერაფერს ეუწოდებ მათ, ვინც აღორძინების გზაზე მდგომ საქართველოს სამშობიაღლო პერსპექტივას უსპობს, ქარხანა და განუკითხობისაკენ ებიძგებს.

თბილისის სახელმწიფო სამეცნიერო უნივერსიტეტი ბმობს საერთაშორისო ტერორიზმის ყოველგვარ გამოვლინებას – ადამიანთა მსხვერპლსა და მათ მძულველ აყვანას.

კატეგორიულად მოვითხოვთ მძულვლების დაუყოვნებლივ და უპირობო გათავისუფლებას. ადამიანის ჯანმრთლობა და სიცოცხლე გარიგებისა და ვაჭრობის საგანი არ შეიძლება იყოს!

მოვუწოდებთ ერს, საქართველოს ყველა მოქალაქეს ბონიერებისა და სიმშვიდისაკენ ქვეყნის კეთილდღეობისათვის.

თბილისის სახელმწიფო საუნივერსიტეტო უნივერსიტეტი.

კულტურა

საფრთხე — ჩვენს მომავალს

ბაბრუს შეთვალეერეთა გაგიგებია შეუდიდნი, ეს უკვე ისეთი ფაქტია, რომელიც სამშობლოს წინაშე აყენებს საერთოდ ჩვენი სახელმწიფოს მომავალს. შემშარავად მიმანნია, რომ ქართველ კაცს შეუძლია პაგიემოყვარეობის, ძალაუფლების ხელში ჩაგდების გამო დაღუპოს საკუთარი სამშობლო, დაღვაროს სისხლი, დაანგრიოს ქვეყანა.

საქართველოში ახლა იწყება მნიშვნელოვანი პროცესები – ჩვენთან ნაეთობის მოლხაფნი უნდა გაიყვანონ და ამ დროს ასეთი ექსცესებები 9 და 19 თებერვალს. ეს ამბები ძალზე შემაშფოთებელია, მსოფლიოს თვალში ჩვენი ამაგი ისე შეილახება, რომ მაღე ჩვენსკენ სასეკეთოდ არავინ გამოიხედავს. იმოლაიგიანი აღმოჩენილი ქვეყანა კი ვერასოდეს ბედნიერი ვერ იქნება.

რობერტ სტურუა,
რუსთაველის თეატრის საუნტატორი ხელოვანი.

უნიჭოდ დადგმული სპექტაკლი

ის, რაც შეგხვდებოდა 19 თებერვალს მოხდა, ცუდი სპექტაკლი მეთნია – წარმოდგენილი სამნაწილი მსახიობების მიერ. მაინც რა უსახური და უბადრუკი არსებები ეთხილეთ ტელევიზიით ტერორისტების სახით.

მიუხედავად ამისა, სრულიად აპოლიტიკური პიროვნება ვარ, ეს არ ნიშნავს, რომ პოზიცია არა მაქვს.

ეღუარდ შევარდნაძე რომ ასე საჭიროა ჩვენი ქვეყნისათვის, განა ამაში ეჭვი ვინმეს შეიძლება მეეპაროს? თუკი ვინმეს ბოლო წლებში დახმარების ხელი გამოეკიწოდოს და თუკი რაიმე სახალეთო კეკლაკი მოელის საქართველოს, ამას მხოლოდ ჩვენი პრეზიდენტის ავტორიტეტი განაპირობებს.

მაგრამაც დაჯერებული ამბები ხდება საქართველოში, საეკლესიალა, მაინც როგორ შეძლეს ტერორისტებმა თავიანთი ავი შრახვების განხორციელება უსაფრთხოების მონაში, რომელსაც დამოუკიდებელ სახელმწიფოთა თანამეგობრობის სამშვიდობო ძალები აკისკრნელებს. ჩემი აზრით, საკმაოდ ალბალურ, მორსგამსწულ შრახვებთან ეკავეს საქმე, რომელიც მიმართულია ჩვენი ქვეყნის დამოუკიდებლობის, დემოკრატიული განვითარების წინააღმდეგ.

სოფიკო ჭიაურელი,
საქართველოს სასალო არტისტი.

მტერს ნუ გავაცინებთ!

შეგდლდი მოსხდარი ამბები უფერხერება და ქვეყნის დაქცევა, თუ ლრიმე არ ალიკვეთა. მსი ამბავური მოსაწყალენი თავის ცხერის ოქთ ვერ ხედავენ სინამდვილის განეთარების გენლენეიან. აქვთ მიზნარეი ხიმულელი არსებული პოლიგიკური და ძალოვანი სტრუქტურების მიმართ, გამომდინარე პირადი და ეიწრო ინდივიდუალსტური მხსრაფებებდან. ნუთუ მათთვის გაუგებარია, ვის წისქვილშე ასხამენ წყალს? პოზიციის და ოპოზიციის ერთი მიზანი აქვს – საქართველოს დამოუკიდებლობა, ამ მიზანამა ორივე უნდა გაავრთიანონს, თუ ისინი საქართველოს სიყვარულით არიან გამსჭვალულნი, ამას უნდა დაავიწყოს ქართველ კაცს ზიზღი და სიძულველი. შეიძლება სიძულველისათვის არსებობდეს გარკვეული საფუძველი, მაგრამ მისი ძაღლავ თანდათანობით შეიძლება, ხოლო ამის დასაჩქარებლად შეედინა ჩაგარებული აქეთ მგრამ წისქვილზე წყლის დასხმაა. გონს უნდა მოეგოს ყველა, გაიხედოს შორს და საქართველოს დამოუკიდებლობის სტრატეგიას დაეშორნილს მოქმედების ყოველგვარი გაქცევა. მე ჩემს თავს ასეთი ადამიანების რიცხვში ვთვლი.

ვარლამ ძაბარავა,
**საქართველოს პოლიტიკიანური უნივერსიტეტის ფილოსოფიის კათედრის პროფესორი, ო

ხმა ერისა

პარტიებსა და მოძრაობებში

ბანდიტებთან ეროვნულ შერიგებაზე ლაპარაკი არ შეიძლება

მიხეილ ნანეიშვილი, ლიბერალ-დემოკრატიული ეროვნული პარტიის თავმჯდომარე:

– მახსენდება დიდი ქართველის მიხეილ წერეთლის საუკუნის დასაწყისში ნათქვამი, – გარეშე საგანა შინაური ღელვნერაგებს ხელით მოქმედებო. ეგულისხმის ამ ქართველებს, ვინც 9 თებერვალისა და 19 თებერვლის ტერაქტები დაგეგმა. ნათელია, რომ ერთი და იგივე დაჯგუფება მოქმედებს. ორგანიზაციონი, სულის ჩამდგმელი ამ საქმისა კი არის რუსეთი.

მინდა მთელიო საქართველოს, პირადად ბაგონ პრეზიდენტს, რომ 9 თებერვალს პოლიგიკურ კაბინეტოს გადაეურჩით. 9 თებერვალიე და ის, რაც დღეს შეგდიდნი ხდება, საკმაოდ ფართოდ ჩაფიქრებული ღონისძიებაა. ეს ძალები მუშაობენ, რათა საქართველოში ნათობსაბაღნის საქმე ჩაბალონ. ნათობსაბაღნი კი საქართველოს არამარტო ეკონომიკური აღმავლობის საწინდარი, არამედ პოლიგიკურ სტაბილურობის გარანტიაა.

ვფიქრობ, რომ ჩვენი ხელისუფლება, ბაგრო, უცხო სახელმწიფოები შეძლებენ ინიციდენტის მოგვარებას. ბანდიტები კი შეხაფრისად უნდა დასასაჯონ. არ შეკამოს, ბანდიტებთან რომელ ეროვნულ შერიგებაზე შეიძლება საუბარი.

ირაკლი ძაღაგიშვილი, ეროვნულ-დემოკრატიული პარტიის პოლიტიკური მდივანი:

– ბაკურს დამკვირვებლებზე თავდასხმა და შათი გაგაცეა 9 თებერვლის ტერაქტის გაგრძელებაა. დამკვეთებს სურთ ტერაქტი ფარმოიჩინონ, როგორც მიდაქართული კონფლიქტი სახელმწიფოსა და სახელმწიფოსადმი ოპოზიციურად განწყობილ ძალებს შორის. ამით რუსეთი ცდილობს მოიხსნას ყოველგვარი პასუხისმგებლობა.

მიგვანნია, რომ სამართლდამეცავნი შესაბამის პოლიგიკურ კვალიფიკაციას ვერ აძლევენ მომხდარს, უფრო მეტიც, ვერ შეძლეს დაბაბულობის მოსალოდნელ კერებში პროფილაქიური ღონისძიებების განხორციელება.

ეთქვით, რომ დაბაბულობის მოხსნის შემდეგ ამაზე სერიოზულად გვმართებს მსჯელობა.

აკაკი ასათიანი, ტრადიციონალისტთა კავშირის თავმჯდომარე:

– ბუშდიდნი მომხდარ ფაქტს, გამართლება არა აქვს, განსაკუთრებით, მასში გიეროს დამკვირვებლების ბარეკას.

ეს ეხლოდ საქართველოს მტრებს აძლევს ხელს!

ძალგე ძნელია, ჭაობიდან ნაბიჯ-ნაბიჯ თავის დაღწევა, ჩაეარდნა კი ერთი წამის ამბავია. ჩვენში დიდია მოსახლეობის სამშვიდობო პოტენციალი. საქართველოსთვის დამდეკველი იქნება, თუ კვლავ აგყოდა ქოფი და გაბუკეთხაობა. ამით საფრთხე ემუქრება მის მომავალს, ცხოვრების ყველა სფეროს და, რა თქმა უნდა, ბიზნესსაც. ნუ გაეკვირდებით, და, უცხოელები უკვე შეშფოთებულნი არიან. მეტიც, თუ ახე გაგრძელდა, სეან-ბეკ, ალბათ, თავს შეიკავებენ ჩვენთან ურთიერთობაზე.

ევროპაში საქართველო შეაფასეს, როგორც განვითარებადი ქვეყანა, რომელიც ნელა, მაგრამ მაინც თანდათან ამკვიდრებს ადგილს ცივილიზებულ სამყაროში. დღეს შეეხვევი გერმანიის სოციალურ-დემოკრატიული პარტიის ფრაქციმაძღვანელებს, რომლებმაც ღრმა შეშფოთება გამოთქვეს მომხდარი ფაქტის გამო. მართლები არიან! ტერაქტი ხომ მხოლოდ პრეზიდენტის ხიფილსეგზე არ იყო გამიზნული, ტერორისტებმა მთელ საქართველოსა და მის მომავალს ესროლეს ა იეთი, რა თქმა ყველაზე საკალალო? – ის, რომ ამას უცხოელები უფრო გრძნობენ და ხედავენ, ვიდრე ჩვენი ეგიპოლიტიკოსები და საზოგადოების არაჯანსაღი ნაწილი. სამწუხაროა, მაგრამ ასეა...

თუ დროულად ვერ მოეეგებით ეოსს და რეალურად არ შეეფასებთ მტერ-მოყვარეს, თუ ერომანეთის ლანძღვა-ეინებას უფრო გადაეეგებით, ვინეიმ ქვეყანისთვის სასიკეთო საქმის კეთებას, ვერც ხიღუხმრეს დაეაღწევთ თავს და ვერც მტრის კლანჭებს. ნურც იმას ვირწმენებთ, რომ პრეზიდენტმა თავდახმებით და მისი ავგორიტეტის შებღალვით სოხუმსაც დვინრუნებთ და ცხინვალსაც. ეს ამხურდა.

როგორც ყოველთვის, ახლაც გვმართებს გონიერება. სამწუხაროდ, პრუხმ უკვე ისროლა ე. წ. „მეგრული სეპარაგიმი“ და ეთერშიე გაიღერა ამ მზამზარეულმა ფორმულამ, რაც კვლავ ძველ თარგზე გამოჭრილი. ის, თუ ვინ ჭრის ამ თარგებს, ძნელი მისახვედრი არ უნდა იყოს გონიერი კაცისთვის. და რა სურთ ამით, არც ეხაა დიდი თავსაგანი, სამეგრელო, როგორც თავად ბატონმა პრეზიდენტმა ბრძანა, ეოველთვის იყო და არის სრულიად საქართველოს ხერხემალი, და ნურავინ ეცდება მის მალებად დაშლას. მსგავსი ანაგომია არავის არგებს, გარდა მგრისა.

ახლა, მთავარია, თავად სამეგრელომეც გამოიჩინოს ჭკვნდღერი ხიბრძნე და გამჭრიახობა, სიღინაე და ხელგრძელობა, არ აპეკეს პროვოკაციებსა თუ ცაილეკეულ გამოხდომებს, რამეთუ ესეე არანაკლებ „ეენებს ხორცსა, მერმე სულსა“...

ვახტანგ რჩეულიშვილი,
ხალხთაშორისო ურთიერთობათა ეროვნული ინსტიტუტის თავმჯდომარე.

მეწარმე

ჩვენ ამას არ დავუშვებთ

უკანასკნელ პერიოდში თბილისსა და ბუკდიდში მომხდარი ტრაგიკული მოვლენები ქვეყნის ხელახლა ასარეკვა ალის მიმართულები. არეულ-დარეულ ქვეყანაში კი ბიზნესის გაშლა-ლაპარაკი რომ შეიძლეგა, ეს აქსიომაა. რა თქმა უნდა, არასაბალეურ სიტეკეიაში არც უცხოელი ინვესტორი მოეკეკიალება და არც ქართველი მეწარმე ოფიქრებს წარმოიჩინს გაშლა-გაფართოებაზე. ამის „მშვენიერი“ მაგალითები ბეკნდა რამდენიმე წლის წინათაც, როცა „ხაქმის“ კეთებმა ამაში გამოიხაგებოდა, რომ საქართველოში ნაშთები თანხა სასწრაფოდ საბღვარგარეთ გაეფინებოდა. ბოლო დროს, ღეთისა თუ ჩვენი წყალობით, ქვეყანაში შეიქმნა ხაბალური ეთთარება – დაიწყო საბღვარგარეთ ნაშოენი ფულის შემოგანა და წარმოების განეთარება. გაინდა ამელი, რომ საქართველოში სრულფასოვანი ბიზნესი შესაძლებელია. ეს ძალიან კარგად ეესმით ჩვენი ქვეყნის მტრებს და ყველაფერს აკეთებენ იმისათვის, რომ ეს პერსპექტივა მოგვეხსნონ.

მაგრამ, დარწმუნებული ვარ, არაფერი გამოუვათ. ვფიქრობ, ღღეს საქართველოში სახელმწიფო გადაწყვეტილების მოწყობა გაეიღებით ძნელია, თუნდაც ეს შესაძლებელი ეოფილიყო 9 თებერვალს, ჩვენ ამას არ დაეუშვებთ!

კონსტანტინე აბაშაძე,
„ფერის „ციხის“ დირექტორი.

ნუ დავასამარებინებთ არამზადებს ბიზნესს!

ბიბლიაში მომხდარმა 9 თებერვლის ტერაქტმა, რომელმაც მთელი მსოფლიო შეაძრა, სამწუხარო გაგრძელება უკდიდნი ეოკეა, როგორც საქართველოს წინააღმდეგ მიმართულმა კიდევ ერთმა სამარცხვინო ფაქტმა. ალბეთ, რომელნიც ამ ბეთ ცდილობენ დამოუკიდებლობის გზაზე დამდგარი კანონიერი ხელისუფლების დამხობას, ძირშივე ვაწყრნელია.

ლენინგრადიზაციის ახალი გაღლის ბაკრება გამორიღეულია.

გთხოვთ წარმოადგინოთ თქვენი საბუთები...
ჯუმალ ქასრაძის ფოტო.

ნგანსაცდელს განგებამ აგვარიდა

ბაბილონ პრეზიდენტო! ჩემი და ჩემი მეგობრების სახელით მინდა მოვილოცოთ ამ საშინელი განსაცდელიდან თქვენი სასწაულებრივი გადარჩენა.

შეიძლება ვინმეს ეკრს უხეშად მოხვდეს ჩემი სიტყვები, რადგანაც ოჯახმე, კაცი ვგადავეწიეთ ერთშენეთის მოფერებასა და ნუგეშის ცემას. ირეულე მხოლოდ კრეჭაში მაგდგომა და ლანძღვა-ენეკა ისმის უფროსებისაგან და უმეროსებიც ფმაი ვბაძავთ. ჩემგან ჭკეკ ვის უნდა ეესწავლებოდეს, რადგან

მე თვითონ ახლა ეს ეწავლის, მაინც მინდა სმა ამოეიღო და ეკეკეს, რომ ჩვენ ერომანეეიშე ამონთხეკოდა ბოლმით, ეურითა და ეკეკეთ, ეონიერთათვის ყველაზე ეუეალებელ სასიეოცხლო ძალას – სიეკვრულს ეკარგავეთ. თუ ჩვენს ეოფას ამ ქვეყანაშე საბუეეკელი გამოეეკლა, მამ რისთვის ვბრძოეთ, მარგო მოწსოთვის? რად ვეეხვა ოგი, ეესეეარულიდ ხომ ვეღარე მას მოეეკლით და ვეეპატრონეთ. ამიგომაეე ნუ გამკეიხეთ ამ ბგრძოქეეის გამო. ეს სიტყვები პრეზიდენტის ბაგა ითითოეული თქვენთაგანის კეთენილებაა, თუ მას გამოაეეხეთ.

ამდგი მაქეს, ჩემს სიტყვებს პირფერობაში არ ჩამომართმეეთ, ბატონო პრეზიდენტო, რადგან ჩემი ასაკის ქალაშეკეეეს (19 წლისა ვარ) ეა ისიე სტეფერეკეს, ადარ სჩეკვეთათ პირფერობა, თანაეე საშეიეინოშე ვსწავლობ და ბარსაოდეს ეკაპირეს რაიმე კავშირის დამყრეკის პოლიტიკასთან.

სამწუხაროა ის ფაქეი, რომ დღეს, როდესაეე ყველაფეე მეგად ეჯერს ჩვენს სამშობლოს, გარეშე თუ შინაური მტერი ჩვენს ხაერთო ჭრილობას ბარილს აყრის, რომ პირი აღარასოდეს შეეკრას ნაიარევმა. 9 თებერელის შეიმეეტეკეა კოხტს თავს კი არ შეკრებილა ღა მასში მამეულია ღა ერის გადასარჩენად ბეკალანთებული ჭაბუანი – ეოფნენი, ჯამბაკურნი და სხეანი არ მისეკან საკეთარი სიეოცხლის ფასად მოიმეთა გადარჩენისათვის, არამედ მეკამეფილებისა და მადამანების ხელშეეყოფით ბორგნი და ეკეთურნი კრეკანისის უნდერეგის ეორაკეე შეიკრიბნენ ჩვენს სასოლოდ გასანადგურებლად და ზღაპრის ეკეეკეეე

პარტიებსა და მოძრაობებში

პოლიტიკური ქარიშხალი საქართველოში ისევ ჩრდილოეთიდან ქრის

დღეს თბილისში გაიმართება საქართველოს მოქალაქეთა კავშირის მესამე ყრილობა. ჩვენი სტუმარია სმკ გენერალური მდივანი მიხეილ მაჭავარიანი.

პოლიტიკური კატაკლიზმები საქართველოსთვის უცხო ხილი როდი. ეს კიდევ ერთხელ დადასტურა ახლახან ჩვენს ქვეყანაში განვითარებულმა მოვლენებმა. ამიტომაც, ალბათ, უცნაური და არაბუნებრივიც კი იქნებოდა მმართველი პარტიის გენერალურ მდივანთან მიხეილ მაჭავარიანთან საუბარი 9 თებერვალს პრეზიდენტის წინააღმდეგ განხორციელებული ტერაქტის განხილვით რომ არ დაგვიწყო. თუმცა, ამ თემაზე უკვე იმდენი დაიწერა და ითქვა, რომ ერთობ ძნელია რიმის ახლის დამატება. ალბათ, უკეთესი იქნება „ჯრნანისს ინციდენტს“ დღევანდელი გადასახედიდან, უემოციოდ და ცივი გონებით თუ განვსჯით.

— რასაკვირველია, ყველაფრის გარკვევას დრო სჭირდება და ამას გამოძიება დაადგენს. რაც შეეხება დამკვეთს, დარწმუნებული ვარ, ვიღრე იგორ გაიორგაძის დონის გერორისგანი რუსეთში არიან და მათ იქ თავიანთ ლეგიონერ ფარავენ, მანამდე არ გაველვება ეჭვი, რომ 9 თებერვალს მომხდარი აქტი 29 აგვისტოს გერაქციას გაგრძელება იყო.

საერთოდ, გერაქციის განხორციელებისათვის სერიოზული მომზადება-დაფინანსება და დაგეგმვა სჭირო, ამიტომაც ასეთი მასშტაბური აქციის ჩვენი ქვეყნის შიგნით ორგანიზება უბრალოდ შეუძლებელიც კი იყო.

ასე, რომ ჩვენი პოზიცია რუსეთთან მიმართებაში ასეთია: კეთილმეზობლური, თანასწორუფლებიანი და პარტნიორული ურთიერთობისათვის აუცილებელია ორ ქვეყანას შორის არსებული პრობლემების გადაწყვეტა. უპირველესად, მხედველობაში მაქვს 29 აგვისტოს გერაქციმ მონაწილე გერორისგან იგორ გაიორგაძისა და სხვა დამნაშავე პირთა გადმოცემა.

რაც შეეხება ე. წ. „ზეადისგების“ დაჯგუფებას, ეფიქრობ, ამ ბოლო გერაქციის შემსრულებლად ისინი შემთხვევით არ შეურჩეიათ. თუმცა, მთავარი მაინც ის არის, მათ უკან ვინ იდგა და გერაქციის „წარმმაგებთან“ დასრულების შემთხვევაში ვინ უნდა მოსულიყო ხელისუფლებაში. ალბათ, დამეთანხმებით: მართალია „ზეადისტები“ საშოგადოების მცირე ნაწილის მხარდაჭერით ნაოვლებობენ, მაგრამ ეს საკმარისი არ იქნებოდა, რომ მათ ხელისუფლება შეეხარშუნებინათ. აქ საუბარი იყო სხვა ხალხზე, რომლებიც ისეთ პოლიციას განახორციელებდნენ, რომ ჩვენი ქვეყნის ბორბალი უკვლა დაკრიალდებოდა.

— ხომ ვერ დააკონკრეტებთ მაინც რა ძალა მოვიდოდა ხელისუფლების სათავეში? ვინ იყვნენ ის პიროვნებები, რომლებიც მზად იყვნენ ორფოლიკიძისგან „ესტაფეტა“ მიეღოთ და ამ საუკუნეში მეორედ საქართველოს „თავზე“ წითელი დროშა აეფრიალებინათ? იტერესმოკლეული არ იქნება თუ მათ გვარებს დაასახელებთ.

— ამის დაკონკრეტება ახლა არ ღირს. ეფიქრობ, ეს იქნებოდა ის ხალხი, რომლებიც ე. წ. „მეხუთე კოლონად“ არის ცნობილი. მათი გვარების დასახელებისგან ამჯერად თავს შეეკავები, რადგან ეს მხლოდ ზეგი ეარაფელი და მის ნიშნეგში აბსოლუტურად დარწმუნებული არ ვარ. ამიგომ, გამოძიების ერთ-ერთი საგანიც ეს უნდა იყოს, ეგარკეთის თუ რა მოხდებოდა გერაქციის შემდგომ!

9 თებერვალს განხორციელებული გერაქცია სამ ეგაკად იყოფა. იყენენ შემსრულებლები, დამკვეთები და ის ადამიანები, რომლებიც მეორე ღღეს საქართველოში თეთრ ცხენზე და წითელი დროშით ხელში შემოეყოლიდნენ. თავდაპირველად, ალბათ, ეგეყანაში ისეე ბანდ-ფორმირებებს თარეში და ეანაღობა გამეყოფდოდა. მერე მოეყოლა კაცი, ვინც ხვაბილეურობას დაამყარებდა. ეს „მესია“ სულ თავისუფლად შეიძლებოდა ყოფილიყო როგორც მოსკოვიდან ჩამბრძანებული ეგორგაძე, ისე თბილისში დროებით მიყენებული რომელიღაც პოლიგეკოსი. თუმცა, ახლა ამას პრინციპული მნიშვნელობა არა აქვს, მაგრამ იმედია ყველაფერს მაინც ეამოძიება გაარკვევს.

— ტერაქტის მეორე ღღესვე გამაჩერეთ პარლამენტის სხდომაზე, თუ შეხსიერება არ მოღალატოს, პარლამენტარებმა ხელის ანეფით ეკნეი უყარეს და ერთმანეთშეწყლოვნად დაუჭირეს მხარი ეაზიანში დისლოცირებული რუსეთის სამხედრო ბაზის ბლოკირებას. მაგრამ, მას შემდეგ, რაც რუსეთის ოფიციალურმა პირებმა თუ სამხედროებმა ჩვენი მისამართით მუქარის სიტყვები არ დაგებით რომ დასრულებულიყო ქვეყნის მართვაზე პასუხისმგებლობას ვინ აიღებდა. ბოლოს აზრით, პარლამენტის თავმჯდომარე ზურაბ ჟვანია ეკი შესძლებდა პრეზიდენტის მოვალეობის შესრულებას, ხოლო მოქალაქეთა კავშირი — ქვეყნის მართვაზე სრული პასუხისმგებლობის ალებას? თქვენ რას ფიქრობთ?

— გერორისგებს მიერ მიმნის მიღწეული ქვეყნისათვის იმდენად დიდი მოეკი იქნებოდა, რომ ეს საქართველოს ეკან გადაისეიდა. ამის მიმეზი კი ის არის, რომ ეღეარდ შევარდნაძის ფაქტორი პრეზიდენტობაზე უფრო მეტს ნიშნავს. ამიგომაც ბოეიერით პარლამენტარის მხრიდან ამეკარი განცხადებეს საფუძველად ალბათ, ნერვიულობის ფონი დაედო.

აქვე ალსანიშნავია, რომ პარლამენტის თავმჯდომარემ, ამ ამბის შემდეგ (რითაც გარკვეულწილად დაეთანხმა ვახტანგ რჩეულიანელიცა და ირინა სარინეილი-ჭანგურიას აზრს) ყველა ფრაქციის მორის კონსტრუქციული თანამშრომლობისათვის საერთო პრინციპების ნამოყალიბების წინააღდგომა ეკმაყოფილა. ასეთი პრინციპებად კი მან დაასახელა სახელმწიფო სუვერენიტეტი, ქვეყნის განვითარების მდგრადობა და სხვა. ანუ ის საკითხები, რომელთა გარშემოც ყველა უნდა გაეერთიანდეთ და საერთო პოზიციები ნამოვაყალიბოთ. თუ ეს იდეა განხორციელდება, მაშინ ეერე გარეშე და ეერე შინაური მეერი, საქართველოს წინაღალმეეი, მგრელი ნაბიჯის გადაღგმას ალარე კი ოფიქრეს.

ჩემი აზრით, 9 თებერეულს გერაქცია იმ ძალებისათვის უკანასკნელი შანსი იყო, რომელთაც სურთ, რომ საქართველო ისე არ უნდა განვითარდეს, რა გზითაც ღღეს მიდის. მათ ეერ მოახერხეს (თუმცა ძალზე ეცდნენ) ქვეყანაში სიეიალური ფფეთქების, ეთნიკურ ნიადაგზე რაიმე ფუსგბალეაგიის, ან თუნდაც იეეეე „ზეადისგების“ ხელით საშოალაეო არეულობის გამოწვევი. ეერე ფეენლთა შორის პპოეეს მხარდაჭერა. ამიგომაც მათთეის ერთადერთი გამოსავალი საქართველოს პრეზიდენტის ფიზიკური განადგურება იყო. ამის შემდეგ კი ეეეეფერი ჯაჭეეური რეაქციის პრინციპით განეითარდებოდა.

— ეხე იგი, საქართველოს პრეზიდენტის წინააღმდეგ განხორციელებულ თავდასხმას რაიმე ერთი მოტივი, ეთქვათ, ჩვენს ტერიტორიაზე კასპის ნავთობის გატარების პერსპექტივა არ ჰქონია? გამოდის, რომ აქ რამდენიმე კუთხელის ერთად დაჭერის პრინციპი მოქმედებდა?

— რა თქმა უნდა, ნავთობსადენის საკითხი აქ ოცდამეათე ალაანზე იდგა. მათთეის მთავარი იყო ქვეყნის მწყეეე პრობლემების წინაშე დაყენება. მხედველობაში მაქვს, რომ ამ ჩაფაფარის განხორციელების შემთხვევაში, განსაკუთრებით საქართველოს გერგიორიის დაქსაქსეის სერიოზეი საფრთხე და უკვე ეაქმე მიდგებოდა ჩვენს მიერ ღღეს კონტროლირებადი გერიგორიეზის შენარჩუნებაზე.

აქეე არ შემიძლია არ ალენიშნო პრეზიდენტის პირადი დაეეეეა ეეაკაცობა და თავეანწირეა, რომლებმაც არა მხოლოდ პრეზიდენტი, არამედ თავიანთი ქვეყანაც დაიეეეეს. დასანანია, რომ ორი მთავანი ამ ბრძოლას შეეწირა, მაგრამ ისინი რომ არა, ოიგორ განვითარდებოდა მოვლენები საქართველოში, არავინ იეეს.

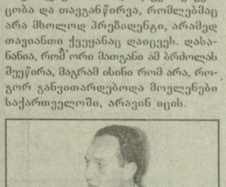

— დღეს თბილისში მოქალაქეთა კავშირის ყრილობა უნდა გაიმართოს. ამ თავყრილობისათვის მზადება, რამდენადაც ჩემთვის არის ცნობილი, ორი-სამი თვის წინათ დაიწყო.

— ყრილობაზე საუბარი იქნება პარგის სრულყოფაზე, თუნდაც იმ საკითხებზე ჩვენ რომ ვილაპარაკეთ. კერძოდ, მოქალაქეთა კავშირი რომ უნდა გადაიქცეს იმ სეეიზოზულ ძალად, რომელიც ქვეყანაში განვითარებული ყველა მოვლენებისათვის მზად იქნება და შესძლებს პროცესების ხელიდან არ გაშვებას.

ყრილობაზე საუბარი იქნება, აგრეთვე, ყველა მნიშვნელოვან საკითხზე, საკანონმდებლო და აღმასრულებელ ხელისუფლებაში ჩვენი საქმიანობით დაწყებული და პარგიული პასუხისმგებლობის მოშენებით დამთავრებული.

— ალბათ, ზოგიერთი პარტიის მიერ წამოწყებულ ე. წ. „პრეზიდენტისათვის ბრძოლა ზეგ“ ისაუბრეთ?

— მართლაც, საინტერესოა ის პარგები, რომლებიც ყველაზე უფრო „ეკალუეობენენ“ რაკა ოპოზიციაში ყოფილიყენენ, სწორედ მათ დაიწყეს პრეზიდენტის კურსის გამგარელის სახელისათვის ბრძოლა და კრაგიეკის მიუხედავად თურმე ირკვევი, რომ ამ ხალხში პრეზიდენტის მხარდამჭერი უფრო მეტი ყოფილან, ვიდრე მოწინააღმდეგეები. მემოხვევითი არ არის, რომ ბოგიერთი ოპოზიციური პარგიის მაგინეები პრეზიდენტის სურათების თანხლებით მიმდინარეობს და თან ახლავეს ეფარდ შევარდნაძის მხარდამჭერი უფრო მეტი ყოფილან, ვიდრე მოწინააღმდეგეები. მემოხვევითი არ არის, რომ ბოგიერთი ოპოზიციური პარგიის მაგინეები პრეზიდენტის სურათების თანხლებით მიმდინარეობს და თან ახლავეს ეფარდ შევარდნაძის მხარდამჭერი ფრაზა დებეები. თუმცა, ეს ხალხი იქეე ამბობს, რომ მოქალაქეთა კავშირისა არ სჯერათ.

მაგრამ, მაინც რას ნიშნავს პრეზიდენტის პოლიგეიის ეანხორციელება? ჩემის აზრით, ეს არის, როცა პარლამენტში ამა თუ კანონს შემოიგანს, მას საბოლოოდ ჩამოყალიბებულ სახეს მისცემ და პრეზიდენტი მას ხელს მოაწერს. აი, ეს არის პრეზიდენტის კურსის ერთიეეანი.

— ტერაქტის მეორე ღღეს ზურაბ ჟვანიამ წამოიყარა იდეა შექმნილიყო კოდექსი, ქარტია, რომელიც „პრეზიდენტისათვის მებრძოლი“ პარტიებისა და მისდამი ნეგატიურად განწყობილი პოლიტიკურ ორგანიზაციების საერთო პრინციპების ირგელიც გაეერთიანებდა.

— თუ პოლიგეკური პარგიები კონსტრუქციულ თანამშრომლობაზე შეთანხმდებიან, მაშინ ამ ქარგიისა თუ კოდექსის მიღების არავითარი საჭიროება აღარ იქნება. თუ ამეკარი ღოეკემენტის მიღება ამისათვის გეჭირდება, რომ საქართველოს მოსახლეობას ჩვენი ერთიანობა ეანეენთ, მისი მიღებით არაფერი ღამპეფდება.

ასე რომ, ეგეიგეთ ღაეწერთ და ყველას დაეანახოთ, რომ ერთმანეთთან კონსტრუქციული თანამშრომლობისათვის მზად ეართ, ან, ეგეიგეთ, ნე ღაეწერთ, მაგრამ ამისათვის ჩვენი მზაღყოფნა გამოვხატოთ.

— უკეთესი იქნება არ ღაეწეროთ და შეეხარულოთ, ვიდრე ღაეწეროთ და არ შეეხარულოთ.

— აი, ესეე მართალია. აქეე ერთს ღაეამატებდი: მოქალაქეთა კეეშირი ყველასთან თანამშრომლობისათვის მზად არის, ეისაც ამის სურეეი აქეს...

— მე, როგორც საქართველოს რიგით მოქალაქეს, მაინტერესებს გაეიგო, ის დაეკვეულობის სინდრომი, რომელიც 9 თებერვალს ყველა ჩვენთაგანს დაეეუფლა, და ქვეყნის პირველი პირის სიცოცხლის ხელყოფის მეფილობამ დამიწია — კიდეეე რამდენ ხანს გასტანს. როგორც მმართველი პარტიის ერთ-ერთი ხელმძღვანელის შეეძლეთ მოქალაქეთა უსაფრთხოების დაცვის გარანტიის მიცემა?

— რა თქმა უნდა, ეს საშინელებაა, როცა ქვეყანაში ადამიანი თავს ეაკუელად გრძნობს. ამიგომაც მოსახლეობის შიში, რომელიც ერეშილეზე ეგეიგეს თავდასხმით არის გამოწვეული — ქვეყნის პირველი პირიე დაეეეეელა და მაშინ ჩვენ რაღა უნდა ვთქვათ. — სავსებით ეასაეეია. ჩვენი სახელმწეფოს ჩამოყალიბების პროცესში ერთ-ერთი მთავარი საკითხი, სწორედ პიროვნების უსაფრთხოების გარანტიების შექმნა უნდა იყოს. მოსახლეობამ უნდა იწამოს, რომ ქვეყანაში არსებობს ტენდენეია, რომ საქართველო მაღეე ეახლეს ძლიერ, სამართლებრივი და განეითარებული სახელმწეფოო, სადაც მოქალაქეთა ყველა უფლების (მათ შორის სიცოცხლის) დაცეა გარანტირებული იქნება.

ხალხი თუ დაინახავს, რომ ოპგიმიზმის საფუძველი არსებობს, მაშინ ყველაფრის რწმენა დაუბრუნდება.

— ეხე იგი, ჩვენი უსაფრთხოების დაცვისათვის მთავარია რწმენა და ამისათვის პოლიციაა, თუ სხვა სამართალდამცავი ორგანოები საჭირო არ არის?

— არა, მთავარია ყველამ ღანახოს, რომ მოქალაქეს უსაფრთხოების დაცვის გარანტიას შექმნისათვის რეალური ნაბიჯები უკვე იღგმება. ამისათვის კი, საჭიროა ძლიერი სამართლებრივი სახელმწეფოს აშენება, სამართლებრივი რეფორმის ბოლომდე მიყვანა და იმ ნიეანსების გაანალიზება, რომელსაც საერთოდ სახელმწეფოებრივი უსაფრთხოება ქმეეა. ხოლო თავის მხრივ ქვეყნის დინამიკურად განვითარების გარანტიას ეერთიანად სტრუქტურები საქართველოს ინტეგრირება მოგვცემს.

ეესაუბრა

ბეჭა ჟორდანია.

საქართველოს რესპუბლიკა
№44. კვირა. 22 თებერვალი. 1998 წელი.

საქართველოს კანონი

სამშენებლო დარგში სახელმწიფო დაკვეთების შესახებ

თავი I
ზოგადი დებულებანი

მუხლი 1

კანონის მიზანია სამშენებლო დარგში სახელმწიფო დაკვეთების რაციონალურად განთავსების უმჯობესყოფა, მათ შესახრულებლად გამოყოფილი სახსრების უფექტიანად და მიზნობრივად გამოყენება, კონკურენციის განვითარება და შესრულებული სამუშაოების ხარისხის ამაღლება, აგრეთვე, სახელმწიფო დაკვეთების განთავსების წესის, მასში მონაწილე სუბიექტების უფლება-მოვალეობებისა და ამ კანონის დარღვევისათვის მათი პასუხისმგებლობის განსაზღვრა.

მუხლი 2

კანონის მოქმედების სფეროს განეკუთვნება:

ა) სამოქალაქო და სამრეწველო შენობა-ნაგებობების, ქვეყნის საგარანტიო-საინჟინრო მიგებგრალების (საავტომობილო გზები და რკინიგზა, სპეციალური გზები, ხიდები და გვირაბები, მილსადენები და სადენები, ჰიდროტექნიკური ნაგებობები და კომუნალური ინფრასტრუქტურა), აეროპორტებისა და ნავსადგურების განვითარებისა და აღდგენა-განახლების საპროექტო-საძიებო და სამშენებლო-სამონტაჟო სამუშაოების შესრულებასთან დაკავშირებული სახელმწიფო დაკვეთები;

ბ) სახელმწიფო დაკვეთები, რომელთა ღირებულება აღემატება ასი ათას ლარს სამშენებლო-სამონტაჟო სამუშაოებზე და ათი ათას ლარს საპროექტო-საძიებო სამუშაოებზე. ყველა სხვა შემთხვევაში სახელმწიფო დაკვეთები განთავსდება კონკურსის საფუძველზე, გამარტივებული წესით.

მუხლი 3

კანონში გამოყენებული ტერმინები:

ა) საპროექტო-საძიებო და სამშენებლო-სამონტაჟო სამუშაოები – ნებისმიერი სამუშაოები, რომლებიც დაკავშირებულია ობიექტის და/ან მისი ნაწილების მშენებლობასთან, კაპიტალურ რემონტთან, რეკონსტრუქციასთან და რეგენერაციასთან;

ბ) სამშენებლო დარგში სახელმწიფო დაკვეთები – დაკვეთები საპროექტო-საძიებო და სამშენებლო-სამონტაჟო სამუშაოების მესაკუთრეებად, თუ მათი დაფინანსება ხდება;

ბ. ა) ცენტრალური, აეგონომიური რესპუბლიკების ან ტერიტორიული ერთეულების ბიუჯეტებიდან;

ბ.ბ) სახელმწიფოს სპეციალური, სარეზერვო და სხვა მიზნობრივი ფონდებიდან;

ბ.გ) იურიდიულ პირთა სამეწარმეო საქმიანობის შედეგად მიღებული მიმოსაცვლითი, რომლებიც ფინანსდება ცენტრალური, აეგონომიური რესპუბლიკების, და ტერიტორიული ერთეულების ბიუჯეტებიდან;

ბ.დ) სახელმწიფოს მიერ ან მისი გარანტიით მშენებლობისათვის აღებული საგარეო და სამმაგი კრედიტებითა და სესხებით;

გ) მუნიციპალიტეტი – ტერიტორიული ერთეული უფლებამოსილი დაკავშირებული სამოქალაქო დაწესებულება, იურიდიული პირი, რომელიც აქვთ საპროექტო-საძიებო და სამშენებლო-სამონტაჟო სამუშაოების ჩასაგარებლად საჭირო სახსრები და დადგენილი წესით გამოყოფილი მიწის ნაკვეთი;

დ) დამკვეთი – სამთავრობო დაწესებულება ან იურიდიული პირი, რომელიც უფლებამოსილია სახელმწიფოს დაკვეთის შესასრულებლად დადოს ხელშეკრულება მუნიციპალთან და მენარდეთთან;

ე) მენარდე – იურიდიული პირი, რომელმე მოიპოვა უფლება სახელმწიფოს დაკვეთის შესრულებაზე და დადგენილი წესის შესაბამისად მიღებული აქვს საპროექტო-სამშენებლო საქმიანობის სახელმწიფო ლიცენზია;

ვ) გენდერი – კონკურსი, რომელიც აგარრებს დამკვეთი (მუნიციპალიტეტი) სახელმწიფო დაკვეთის რაციონალურად განთავსებისათვის;

ზ) კაპიტალური დაბანდება – სახელმწიფო დაკვეთებით გათვალისწინებული საპროექტო-საძიებო და სამშენებლო-სამონტაჟო სამუშაოებისათვის გამოყოფილი სახსრები.

მუხლი 4

კანონმდებლობა სამშენებლო დარგში სახელმწიფო დაკვეთების შესახებ შედგება საქართველოს კონსტიტუციის, საერთაშორისო ხელშეკრულებებისა და შეთანხმებების, ამ კანონისა და სხვა ნორმატიული აქტებისაგან.

თავი II
სამშენებლო დარგში სახელმწიფო დაკვეთების რეგულირება

მუხლი 5

1. სამშენებლო დარგში სახელმწიფო დაკვეთების განთავსება ხორციელდება გენდერის ჩაგარების შედეგების მიხედვით.

2. სახელმწიფო დაკვეთები გათვალისწინებული კაპიტალური დაბანდებების ასათვისებელად გენდერის ჩაგარებაზე და მისი პირობების შესრულებაზე შედამოწმებულებას, თავისი კომპეტენციის ფარგლებში, აწარმოებენ საქართველოს უფლებამოსილი და მშენებლობის სამინისტრო, აეგონომიური რესპუბლიკებისა და ტერიტორიული ერთეულების შესაბამისი სამსახურები.

3. საქართველოს გენერალურიმე სამშენებლო დარგში სახელმწიფო დაკვეთებით გათვალისწინებული სამუშაოების შესასრულებლად გამოცხადებულ გენდერში მონაწილეობისათვის, როგორც საქართველოს, ასევე უცხო ქვეყნების იურიდიულ პირებს უნდა აქვთ სალიცენზიო საპროექტო-სამშენებლო საქმიანობის სახელმწიფო ლიცენზია.

4. გენდერში გამარჯვებული უცხო ქვეყნების იურიდიული პირების მიერ კონკრეტულ ობიექტებზე დასაქმებულ ინჟინერ-ტექნიკურ მუშაკთა და მუშა-მოსამსახურეთა სამართ რაოდენობის არანაკლებ 50 პროცენტისა უნდა იყვნენ საქართველოს მოქალაქეები.

5. ქვეყნის თავდაცვის, უშიშროებისა და სტაბილური უბედურებების ხალიკვიდაციო სამუშაოებთან დაკავშირებული სახელმწიფო დაკვეთების რაციონალურად განთავსებისათვის;

ზ) კაპიტალური დაბანდება – სახელმწიფო დაკვეთებით გათვალისწინებული საპროექტო-საძიებო და სამშენებლო-სამონტაჟო სამუშაოებისათვის გამოყოფილი სახსრები.

მუხლი 4

კანონმდებლობა სამშენებლო დარგში სახელმწიფო დაკვეთების შესახებ შედგება საქართველოს კონსტიტუციის, საერთაშორისო ხელშეკრულებებისა და შეთანხმებების, ამ კანონისა და სხვა ნორმატიული აქტებისაგან.

თავი II
სამშენებლო დარგში სახელმწიფო დაკვეთების რეგულირება

მუხლი 5

1. სამშენებლო დარგში სახელმწიფო დაკვეთების განთავსება ხორციელდება გენდერის ჩაგარების შედეგების მიხედვით.

2. სახელმწიფო დაკვეთები გათვალისწინებული კაპიტალური დაბანდებების ასათვისებელად გენდერის ჩაგარებაზე და მისი პირობების შესრულებაზე შედამოწმებულებას, თავისი კომპეტენციის ფარგლებში, აწარმოებენ საქართველოს ურბანიზაციისა და მშენებლობის სამინისტრო, აეგონომიური რესპუბლიკებისა და ტერიტორიული ერთეულების შესაბამისი სამსახურები.

3. საქართველოს გენერალურიმე სამშენებლო დარგში სახელმწიფო დაკვეთებით გათვალისწინებული სამუშაოების შესასრულებლად გამოცხადებულ გენდერში მონაწილეობისათვის, როგორც საქართველოს, ასევე უცხო ქვეყნების იურიდიულ პირებს უნდა აქვთ სალიცენზიო საპროექტო-სამშენებლო საქმიანობის სახელმწიფო ლიცენზია.

4. გენდერში გამარჯვებული უცხო ქვეყნების იურიდიული პირების მიერ კონკრეტულ ობიექტებზე დასაქმებულ ინჟინერ-ტექნიკურ მუშაკთა და მუშა-მოსამსახურეთა სამართ რაოდენობის არანაკლებ 50 პროცენტისა უნდა იყვნენ საქართველოს მოქალაქეები.

5. ქვეყნის თავდაცვის, უშიშროებისა და სტაბილური უბედურებების ხალიკვიდაციო სამუშაოებთან დაკავშირებული სახელმწიფო

თავი III
საჩივრის შეტანისა და განხილვის წესი

მუხლი 10

1. პრეტენდენტს, რომელსაც დადგენილი წესით მიღებული აქვს საგენერო დოკუმენტაცია და მიანნა, რომ დამკვეთის მოქმედების შედეგად დარღვეულია გენდერის ჩაგრების პროცედურა, ამ კანონით გათვალისწინებული დებულებები და შელახულია მისი ინტერესები, უფლება აქვს მოითხოვოს საკითხის განხილვა საქართველოს ურბანიზაციისა და მშენებლობის სამინისტროში, რომლის გადაწყვეტილებე სარეკომენდაციო სახითაა აგარუს, ან დადგენილი წესით მიმართოს სასამართლოს.

2. საქართველოს ურბანიზაციისა და მშენებლობის სამინისტროში საკითხი განიხილება პრეტენდენტთან და დამკვეთთან ერთად, მოთხოვნიდან ხუთი სამუშაო დღის განმავლობაში.

თავი IV
გარდამავალი დებულება

მუხლი 11

საქართველოს ურბანიზაციისა და მშენებლობის სამინისტროს მიერ გამოცემული ნორმატიული აქტები და ინსტრუქციები მოქმედნი იქნენ ამ კანონთან შესაბამისობამდე კანონის ამოქმედებიდან სამი თვის განმავლობაში.

თავი V
დასკვნითი დებულებანი

მუხლი 12

ეს კანონი ამოქმედდეს გამოქვეყნებისთანავე.

მუხლი 13

ამ კანონის ამოქმედებისთანავე ძალადაკარგულად ჩაითვალოს საქართველოს პრეზიდენტის 1996 წლის 12 ივლისის № 463 ბრძანებულება „საქართველოს ტერიტორიაზე სამშენებლო დარგში საიჯარო ვაჭრობის (გენდერის) მოწყობის შესახებ“.

საქართველოს პრეზიდენტი
ედუარდ შევარდნაძე.

თბილისი, 1998 წლის 6 თებერვალი.

სადისკუსიო კლუბი „პრესა“

რაც აპრძალული არ არის, ნებადართულია

თავიდანვე უნდა აღვნიშნო, რომ გაზეთ „რეზონანსთან“ პოლემიკის გამართვას არ ვაპირებ, მაგრამ არც გაზეთში გამოქვეყნებული, საკითხის არსის გაუგებრობით შეთხზული პასკვილის უფურადღებოდ დატოვება მიმაჩნია მიზანშეწონილად.

საქართველოს პარლამენტის ბიუროზე „პარლამენტის წევრის სტატუსის შესახებ“ კანონპროექტის მე-8 მუხლის გამო გამართული კამათის დროს ჩემი „ემოციურობა“ სამეწარმეო საქმიანობის არსში ღრმად ჩაწვდომის სურვილს გამოხატავდა და არა ძალაუფლების შენარჩუნების მცდელობის. სამეწარმეო სამართალში თუნდაც ოდნავ გათვითცნობიერებული ადამიანი დამერწმუნება, რომ სამეთვალყურეო საბჭოს წევრობა, აქციების საკუნტროლო პაკეტის ფლობისგან განსხვავებით, არ წარმოადგენს საკმარის პირობას იმისათვის, რომ განახორციელო კონტროლი საამქროს საქმიანობაზე.

საქართველოს კონსტიტუციის 53-ე მუხლის პირველ პუნქტში მკაფიოდ არის ჩამოყალიბებული თუ რა შემდეგადი აქვს პარლამენტის წევრს. ეს აკრძალვები ეხება მხოლოდ და მხოლოდ სახელმწიფო სამსახურში რაიმე თანამდებობის დაკავებას და სამეწარმეო საქმიანობის განხორციელებას. ყურადსაღებია, რომ პრეზიდენტისა და მთავრობის წევრებისათვის, კონსტიტუციის 72-ე და მე-80 მუხლებთან, 53-ე მუხლის პირველი პუნქტისგან განსხვავებით, დადგენილია კიდევ ერთი აკრძალვა ეწორმა: „ალბილ ხელფასს ან სხვაგვარ მუდმივ ანაზღაურებას რაიმე სხვა საქმიანობიდან“. აქედან გამომდინარე, არაკონსტიტუციური პარლამენტის წევრისათვის სახელმწიფო სამსახურში თანამდებობისა და მეწარმეობის უფლების გარდა სხვა მეშფელების დაწესება.

შეგვიძ სხვენ ბუნებიდან გამომდინარე გასარკვევია მხოლოდ ის, არის თუ არა საამქროს სამეთვალყურეო საბჭოს წევრობა სამეწარმეო საქმიანობა.

„მეწარმეთა შესახებ“ საქართველოს კანონის პირველი მუხლის პირველი პუნქტი მკაფიოდ აყალიბებს სამეწარმეო საქმიანობის ფუფუნციას. იგი არის „მარადმზმიერი და არაერთჯერადი საქმიანობა, რომელიც ხორციელდება მოგების მიზნით. დამოუკიდებლად და ორგანიზებულად“, სამართლის თეორიის თანახმად, თუ ქმედებას ერთდროულად ხუთივე შემთხვევაში ადამიანი არ ახასიათებს, არ შეიძლება ეწოდოს სამეწარმეო საქმიანობა. თუ გავითვალისწინებთ, რომ სამეთვალყურეო საბჭოს მიერ მიღებული გადაწყვეტილება, არის არა ერთი რომელიმე საბჭოს წევრის, არამედ წევრთა ხმების უმრავლესობით მიღებული გადაწყვეტილება, დავასკვნით, რომ საბჭოს წევრს არა აქვს უფლება დამოუკიდებლად ეანახორციელოს, თუნდაც კონტროლი. ეს უკანასკნელი არის აქციონერთა წარმომადგენელი (იგი შეიძლება არც ფლობდეს აქციებს), რომელსაც საამქროს საბოგადოების ხელმძღვანელობის უფლება, „მეწარმეთა შესახებ“ კანონის მე-9 მუხლის პირველი პუნქტის თანახმად, არა აქვს. საამქროს საბოგადოების ხელმძღვანელობის უფლება აქვთ მხოლოდ დირექტორებს, რაც შედეგება შეიძლეოს სამეთვალყურეო ორგანოების ან საბოგადოების კრების აუცილებელი თანხმობის დაწესებით (მუხლი 9, პუნქტი 3). ნიმანდოლეიკა, რომ ანანმენელი ნორმა არ არის იმპერაგიული და იგი მხოლოდ უფლების შესაძლო შემლოგებზე მიუთითებს, რაც ამტკიცებს სამეთვალყურეო საბჭოს წევრის საქმიანობის არასამეწარმეო ხასიათს. ამასთან, კანონის 55-ე მუხლის მე-3 პუნქტის თანახმად „სამეთვალყურეო საბჭოს წევრი არ შეიძლება იმავდროულად იყოს დირექტორი“, მე-9 მუხლის მე-4 პუნქტის თანახმად „საზოგადოების მესამე პირებთან ხელშეკრულე ურთიერთობებში წარმოადგენს დირექტორი“, ხოლო 56-ე მუხლის პირველი პუნქტის თანახმად „საზოგადოების ხელმძღვანელობა და მისი ფარმომადგენლობა ევალებათ დირექტორებს“.

ყოველივე შემთ ალნიშნულიდან გამომდინარეობს, რომ საამქროო საბოგადოების სამეთვალყურეო საბჭოს წევრი არ ეწევა სამეწარმეო საქმიანობას.

და ბოლოს, იურიდიულ მეცნიერებაში აღარაგან კამათობს, რომ ის, რაც აკრძალული არ არის, ნებადართულია. ამ პრინციპის დამკვიდრება საზოგადოების აზროვნებაში ფემოკრატიული სახელმწიფოს ჩამოყალიბების ერთ-ერთი აუცილებელი წინაპირობაა.

პატივსცემით,
ზურაბ ცქიტიშვილი,
საქართველოს პარლამენტის
ადამიანის უფლებათა
კომიტეტის თავმჯდომარე.

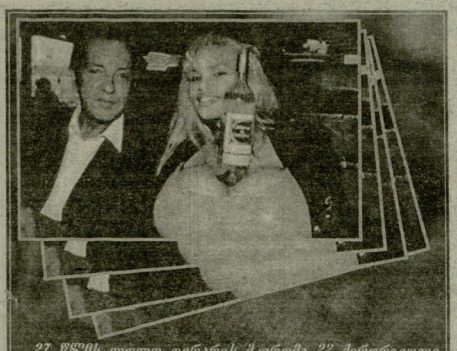

27 წლის ლოლო ფერარის მკერდმა 22 ქირურგიული ოპერაციის შემდეგ ჭეშმარიტად ფანტასტიკურ სიდიდეს მიაღწია, მაგრამ სწორედ ეს მკერდი გახდა მიზეზი სამგზავრო აეროპლანიერის გაფრენის დაგვიანებისა. ნომადდის მეთაურს მოეწვენა, რომ „სექს-ბომბას“ ბიუსტში ნამდვილი ბომბი პქონდა დამალული. მეთაურმა სასწაულებრივი მკერდის ეხლოდან მარადი და ფრიად დეტალური გამოკვლევის შემდეგ გაფრენა გადაწყვიტა.

5 მილიონი მარკის ნაცვლად 15 წლის პატიმრობა

ბერლინში ქალაქ შტუტგარტის პოლიციამ დაიპატიმრა კაცი, რომელიც იმუქრებოდა, რომ მეთოდურად დახოცავს „მერსედესის“ მარკის ავტომობილის ყველა მძღოლს, სანამ კომპანია 5 მილიონ მარკას არ გადაუხდის.

ასოშიეიტედ პრესის ინფორმაციით, სტამბის 46 წლის თანამშრომელმა ამ მუქარით აღსავსე წერილი გაუგზავნა „დაიმლერ-ბენცის“ კონცერნის მთავარ ოფისში „მერსედესის“ კომპანიის მფლობელს. პოლიციამ საბოლოოდ წაასწრო ვიტერორისტს, როდესაც იგი დაიმქმულ ადგილზე ელოდებოდა ფულს. ახლა მას გამოძალვის ბრალდებით 15 წლის პატიმრობა ემუქრება.

ბრიტანელები ტერაქტების მოლოდინში არიან

ლონდონი ბრიგანეთის სპეცსამსახურები ხვეწენ სგრაგეგიას იმ შემთხვევისათვის, თუ ეინიღობაა ერაყმა მოახლომა ტერორისტული აქტების მოწყობა ნისლოვან ალბიონში, წერს ბრიგანული „ტაიმსი“. როგორც სკოტლანდ იარდის წარმომადგენელმა განაცხადა, ერაყის ტერიტორიაზე სამხედრო დარტყმების მიეენების შემთხვევაში არ არის გამორიცხული შესაძლებლობა, რომ ბაღდადმა გასცეს ბრძანება, განახორციელონ მთელი რიგი ტერაქტები მოწინააღმდეგის ტერიტორიებზე ბაქტერიოლოგიური იარაღის გამოყენებით. ჯერ კიდევ 1991 წელს სადამ ჰუსეინმა განაცხადა, რომ ასე დასჯის იმ ქვეყნების მშვიდობიან მოსახლეობას, რომლებიც სამარ მოქმედებას უწყობენ ერაყის წინააღმდეგ სპარსეთის ყურეში, წერს „ტაიმსი“.

ლოგვეშაპები იაპონიაშიც არიან

90 წლის სინტოისტი მდედელი ჭასაბეცუ ნაკაგაკა ცივი წყლით სხეულის გაკაჟების მიმდეგარეა. იგი რეგულარულად ბანაობს ტოკიოს ტაძრის აუზში, სადაც წინასწარ ყინის ნოლმე წყალში რამდენიმე კილოგრამ ყინულს.

როგორც ამბობენ

<u>რადიო „ბი-ბი-სი“</u>: როგორც ლონდონის ჟურნალ „ეკონომისტს“ მიაჩნია, ბორის ელცინმა უარი უნდა თქვას მესამე ვადით არჩევის იღებაზე და თავი ანებოს იურიდიული თავდასაძერენი მუხლების ძებნას. ამის მაგიერად, მან სელი უნდა შეუწყოს დემოკრატიული ინსტიტუტების განმტკიცებას, ბოლო მოუღოს ავტორიტარულ პრაქტიკას, როდესაც უარს ამბობს ხალმე იმ კანონების ხელმოწერაზე, რომლებიც არ ეშინაფება, თუ ეს კანონები უკვე მოწონებულია პარლამენტის მიერ, — ამას მოითხოვს საპარლამენტო დემოკრატია.

<u>რადიო „ბი-ბი-სი“</u>: რუსებს კაპიტალიზმი წარმოუდგენათ ერთგვარ ოქროს თევზად, რომელიც მზად არის პირველი მოთხოვნისთანავე ეფლეწეიტოს ყველა ეკონომიკური და სხვა პრობლემები. მაგრამ ოქროს თევზი მოულოდნელად რუსეთს ზეიბენად შემოურუნდა. ამიის ეკონომიკურმა კრიზისმა ძმძმე დარტყმა მიაყენა განეეთარებულ პაპრებს. რუსეთი ასევე არ ყოფილა გამონაკლისი. აქციების ფასი თითქმის 50 პროცენტით დაეცა, დისკონტის განაკეეთი დასახლეობით ამალენეთი გაიზარდა, დასაველელი ინვესტორები კი საგონებელში ჩავარდნენ.

<u>რადიო „ვერმანიის ტალღა“</u>: ელეფინის გამოსვლა პარლამენტში — ეს არის სიფალი სათათბიროსა და ფედერაციის საბჭოსადმი, რომ პრეზიდენტი მზადა, მჭიდროდ ითანამშრომლოს საკანონმდებლო ხელისუფლებასთან, რათა კომპრომისებს მიაღწიოს.

<u>ბავშვი „ულო-სტრიტ ჯორნალი“ (აშშ)</u>: თანამეშობრობის ქვეყნები იმეენად განსხვავდებიან ხიდიდით, შენლებით, რესურსებით, კულტურითა და პოლიტიკეთ, რომ ყოფილი საბჭოთა კავშირისადმი კუთვნილება ერთიადერთია, რაც მათ აკავშირებთ. მაგრამ, რუსეთისა და ბელორუსიის გარდა, ფსთ ყველა ეენერ ხურს, ეს კიეშინი წარსულს მაბაროს. ასე, რომ საკითხავი ის კი არ არის, დამლეება თუ არა თანამეეობრობა, საკითხავია, როდის მოხდება ეს.

<u>ჟურნალი „ნიუ ინდ ფორლდ რეპორტი“ (აშშ)</u>: ერაყმა შესობრივი მოსპობის იარაღის წარმოება სხვა არაბულ ქვეყნებში გაღაიგანა. ქიმიური შეიარაღების საიღუმლო ქარხნები აშენდა სუდანში, ალეჟერში ჩაიგანეს ბირთეული მასალები, ხოლო ლიბიაში ერაყელი მეცნიერები ბიოლოგიურ იარაღს ამუშავებენ. ეს მონაცემები მოეყვანილია კონგრესის წარმომადგენელთა პალატის კომისიის გამოსაკვლევებელ მოხსენებაში, რომელიც იმოწვეს ამერიკის ეკონომიკის ა ინარეული დაწვერეს მონაცემებს.

<u>რადიო „თავისუფლება“</u>: ელადმერ ჟირინოვსკის პოზიცია ყოველთვის იყო აურზაურიან-რადიკალური, მაგრამ საშუალებას აძლევდა რუს ფალლიმენტაელს მიეშველებინათ ხალხის რნეულთა აზრი. ახლა კი, როგორც ჩანს, მოსკოვი უკვე იენობიერებს, რომ ამა თუ იმ პრობლემაზე მის თვალსაზრისს დასაელეთი ალარ გაუწევს ანგარიშს, სანამ სხვადასხვა კრიზისებში რუსეთის ყველაზე აქტიური წარმომადგენელი იქნება ელადმერ ჟირინოვსკი.

<u>ჟურნალი „ფორეიშნ“ (აშშ)</u>: კაპიტის ნავთობსათვის დაბაბული ბრძოლა მიმდინარეობს. თურქეთში ნავთობის გრაფიგის ორ ვარიანტთაგან მეარჩევენ არა მარტო ყველაზე ხელსაყრელს, არამედ ყველაზე მშვიდსაც. კონკურენტთა შორის ნავთობსადენსათვის მიმდინარე ბრძოლაში გაიმარჯვეების უფრო სტაბილური რეგიონი.

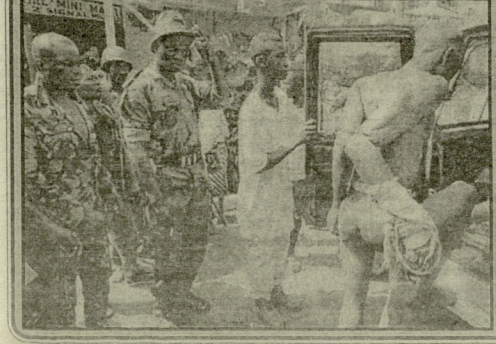

დასავლეთ აფრიკის სახელმწიფოების მშვიდობისმყოფელმა ძალებმა, რომლებსაც ნიგერია ხელმძღვანელობს, კონტროლი დაუწესეს ფრეტაუნს — სიერა ლეონეს დედაქალაქს, სადაც ცხრა თვის წინათ სახელმწიფო გადატრიალების შედეგად ხალხერო ხუნტა გაბელილსუფლდა. ქალაქში მიმდინარეობს მეამბოხეთა დაპატიმრება.

ნშრაშეს: მშვიდობისმყოფელთა ჯარისკაცები ერთ-ერთ მეამბოხეს აპატიმრებენ.

გაიძიცნენ გამწარებული ტუსაღები

პატიმრობის ადგილებიდან ყველაზე მასობრივი გაქცევა მოეწყო ამ რამდენიმე დღის წინათ ჰონდურასის ჩრდილოეთში, წერს ამერიკის გაზეთი „ერისჩენ საიეს მონიტორი“. ქალაქ ლა-სეიბის მახლობლად მდებარე საპატიმროდან ერთბაშად სამასამდე ტუსაღი გაიქცა. ახლა მათ გაფაციცებით ეძებს პოლიცია და სპეციალური რაზმი, რომელშიც რამდენიმე ასეული კაცი შედის. ისინი აქტიურად ჩხრეკენ მთელ მიმდებარე არემარეს, რათა შეიპყრონ ან დახოცონ გაქცეული პატიმრები. ჰონდურასის საპყრობილეებს ვერ უნდდებ სავანეს. 10 ათასამდე პატიმარი საკნებში გაუსამართლებლად არის შეყრილი. გაზეთის აზრით, სასონარკვეთილ ტუსაღებს ვაქცევ აიძულა ოუტანელმა პირობებმა და სასტიკმა მოპყრობამ.

უსნოეთის საბჭენრეთების, გაზეთების და საბჭენრეთ „ვედიანას“ მასალების მეხედვით.

ბვერდის რედაქტორი
არჩილ მანჭგალაძე.

იშვიათი ნადავლი

ნორვეგიის ვიგრის კუნძულის მცხოვრებმა აღმოაჩინა აქაურობისათვის საკმაოდ იშვიათი რამ — წერს ნორვეგიის გაზეთი „ვერდენს განგა“. 70 წლის სვვერინ სინუსმა, რომელიც ზღვის ნაპირას ხერხნობდა, თვალი მოკრა მოქცეეთ გამორიყულ ჩანთას. ჩანთა რომ გახსნა, აღმოაჩინა წყალგაუმტარი ტომარა, რომელშიც საეჭვო თეთრი ფერის ფხვნილი იყო. შეენებულმა პენსიონერმა ნაპოვნი ადგილიმრიგი პოლიციის უბანში მიიტანა. პოლიციელებმა დაადგინეს, რომ ჩანთაში ორმოც კილოგრამზე მეტი სუფთა კოკაინი ყოფილა. ნაპოვნის ღირებულება შეიდ მილიონ-ნახევარ დოლარად არის შეფასებული. პოლიციამ წამოაყენა ვერსია, რომ ნარკოტიკი ვუმდან ჩაგდეს ზღვაში, რათა თავიდან აეცილებინათ პრობლემები სანაპირო დაცვასთან. პატარა კუნძულის და საერთოდ, თვით ნორვეგიისათვის ასეთი ნადავლი შეაძლებელი ჭეშმარიტად რეკორდულად ჩაითვალოს, მაჩნია გაზეთს.

გაიქცნენ გამწარებული ტუსაღები

პატიმრობის ადგილებიდან ყველაზე მასობრივი გაქცევა მოეწყო ამ რამდენიმე დღის წინათ ჰონდურასის ჩრდილოეთში, წერს ამერიკის გაზეთი „ერისჩენ საიეს მონიტორი“. ქალაქ ლა-სეიბის მახლობლად მდებარე საპატიმროდან ერთბაშად სამასამდე ტუსაღი გაიქცა. ახლა მათ გაფაციცებით ეძებს პოლიცია და სპეციალური რაზმი, რომელშიც რამდენიმე ასეული კაცი შედის. ისინი აქტიურად ჩხრეკენ მთელ მიმდებარე არემარეს, რათა შეიპყრონ ან დახოცონ გაქცეული პატიმრები. ჰონდურასის საპყრობილეებს ვერ უნდდებ სავანეს. 10 ათასამდე პატიმარი საკნებში გაუსამართლებლად არის შეყრილი. გაზეთის აზრით, სასონარკვეთილ ტუსაღებს ვაქცევ აიძულა ოუტანელმა პირობებმა და სასტიკმა მოპყრობამ.

პოეზია უპირველეს ყოვლისა

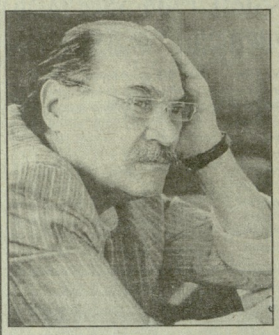

ჯანსუღ ჩარკვიანი

წიგნიდან – „მისამართები“

30 სექტემბერი — მზის ჩასვლა

(ირმას)

მე თუ მომკლავს,
შენზე ფიქრი მომკლავს,
ღმერთმა ნუ ქნას,
რომ ეს ფიქრი ჩაქრეს,
სიყვარული
უფრო მთვარეს მოპვავს,
ეფეურებს და
ირონიას გაფრქვევს.

ამდენ ტკივილს
ნეტა როგორ უძღებ,
გამოგხედე
და ადარა ჩანდი,
მზეს გავხედე
დახავლეთით, უცებ,
ჩადის, მაგრამ
რა ლამაზად ჩადის...

1998 წ.

ზარი

— გეგეჭკორი — ვარ; ჩარკვიანი — ვარ; ჭილაძე — ვარ; ჯაფარიძე — ვარ...
(ტარიელ ჯანტარია).

დუმბაძე —
არ გახლავთ,
ასათიანი —
არ გახლავთ,
ყიფიანი —
არ გახლავთ,
თაბუკაშვილი —
არ გახლავთ,
ცაიშვილი —
არ გახლავთ ...
ვაი, ძმობის ფესვი გადახმა,
ძმებო, მენატრებით, სადა ხართ.

* * *

ხამსონაძე —
არ გახლავთ,
ჩხეიძე —
არ გახლავთ,
ბერიძე —
არ გახლავთ,
კუნადეიშვილი —
არ გახლავთ,
ჯანბერიძე —
არ გახლავთ...
ვაი, ძმობის ფესვი გადახმა,
ძმებო, მენატრებით, სადა ხართ.

* * *

სულაკაური —
არ გახლავთ,
ფანჯიკიძე —
არ გახლავთ,
ბიბილური —
არ გახლავთ,
ბოლქვაძე —
არ გახლავთ,
ჩილაჩავა —
არ გახლავთ...
ვაი, ძმობის ფესვი გადახმა,
ძმებო, მენატრებით, სადა ხართ.

* * *

გაბუნია —
არ გახლავთ,
კალაძე —
არ გახლავთ,
ანდრონიკაშვილი —
არ გახლავთ,
ხაბეიშვილი —
არ გახლავთ,
ციციშვილი —
არ გახლავთ...
ვაი, ძმობის ფესვი გადახმა,
ძმებო, მენატრებით, სადა ხართ.

* * *

საფლავები მზის ფარჩით
შეეღობეთ და შეეყორეთ,
ვიდა დავრჩით?
ვინც დარჩით,
ყველა კარგად მეყოლეთ!

1997 წ. 30 სექტემბერი.

სევდის კარავი!

(ირინა იაშვილს)

მწვანე წალკოტში
მე ვდგევარ ცალკე,
შენ, ნავხე,
ჩემი ვიხის ტტკენებით,
ეფერებიან
სევდიან წალკოტს
ულამაზესი
ნორჩი ტევრები.

მე ახლა შორს ვარ,
ძალიან შორს ვარ,
ჩემს სახლში
ოქროს წვიმა იღვრება
და ველი მეოხანს,
იმ ძვირფას მეოხანს,
რომელიც ჩემს სახლს
ეტყვის სიმღერას.

აი, მოვიდა,
თეთრი სიკეთე,
მოვიდა ჩუმად,
როგორც არავინ,
უცებ ნოელი
გამოიკვეთა —
დადგა საფლავთან
სევდის კარავი.

დადგა საფლავთან
სევდის კარავი,
ლამაზი ცრემლით
შემოსა ჭირი,
ცრემლზე ლამაზი
ქვეყნად რა არის?
ეს იყო მისი
შემოსაწირი.
მას შემდეგ ცაში
მესმის გალობა,
მარტოდდარჩენილ
ეოგოცინების,
დაუფუწყარო,
შენი წყალობა
არის ჩემს სახლში
ოქროს წვიმები.

თოვლი

სიცილით სავსეს მაწუდიდი ჭიქას,
ფეხებთან ეგდო ელამი მზერა,
საოცარია, აქაც და იქაც,
ჩემს გარდა, ყველგან ყველანი გაჯერა.

სახლში შემოდის ფიფქები თოვლის,
თითქოს ბუნება უჩვეულოდ ვერ ძღებს,
მე ვფიქრობ შენზე და პირველყოველის
თოვლის ფიფქივით გადნები მკერდზე.

ხმა არსაიდან...

მარტო ვარ უკუნ ღამეში,
სადღაც ხინეულ კენესის,
ხმა მესმის სიმწუხარეში,
ხმა არსაიდან მესმის.
ყველაფერს თითქოს სძინავსო,
დრუბელსაც შავი ეცვა,
უცებ, ხო, უცებ, ძვირფასო,
უცებ გაეხსნა ზეცა.
გამოეკიდა ვარსკვლავი,
ვით შენი გულის ეცნობლი,
მოდი, ხანჯალი დამკარი,
თვალს ვერ ვუსწორებ, შეეცოცხვი.

1997 წ. 6 დეკემბერი.

ჩემს შვილიშვილებს — ირმას, ჯანსუღს!

ოდდმეერთე საუკუნის
გვეიათ შვილები,
არ იქნებიან თქვენს დროს, ნადდად,
ღატაკ-მშიერები.

თქვენს დროში ძმა ძმას
არასოდეს ტყვიას არ ესვრის,
ოვლეთ უზომო სიყვარულით,
ოვლეთ აღერსით.

თქვენს დროს ღალატი არ იქნება,
არც მუხანათი,
თქვენ ლექსიკონში წაიკითხავთ
რაა ღალატი.

ხოლო ზეციდან მპასუხობენ
ძმაოა სულები, —
რომ იტყუები, მაშ ხინდისი
არ გაქვს სრულებით?

1997 წ.

გადარჩენა

ლეონ ჩარკვიანს

შავით შემოსილს
შენ უმზერ ვრიგალს,
და თუმც საშველი
არსით არა ჩანს,
ამბობს ნათელი
ტაძარსა შიგან —
ნებით უფლისა,
ყველა გადარჩა.

1998 წ. 1 თებერვალი.

გასვენება...

საქართველოს მწუხარება
დობესავით გარს ეკვლება...
ორშაბათი — დასვენება,
სამშაბათი — გასვენება,
ოთხშაბათი — დასვენება,
ხუთშაბათი — გასვენება,
პარასკევი — დასვენება,
შაბათ-კვირა — გასვენება...
ესე იგი, აღარც მე ვარ,
მიეჩირს ხალხის გახსენება,
იქნებ, კაცის გასვენებას
ქქვია მართალი დასვენება?

21 ოქტომბერი.

ლექსი საგურამოდან

ქვენა ქარნი დაჭრიან —
უბოდიშო ბოდიშით,
მაგ რესტორანს რა ჰქვია?
— რა ჰქვია და „ოდიში“.

განვლილ დღეთა სამხრობას
სიყვარულით ვალოცავ,
დამელოცეს ახლოდან,
ეს ოდბალი ვინ მოცა.

საძმო მართლა დიდი ვყავს,
ზოგი გარეთ, ზოგი შინ,
მანდ არიან, ვინც ვიყვარს
და ვრიალებს „ოდიში“,

რა წყვლილითაც ხე გახმა —
ჩემგნით დალოცვილია,
დღეს ალალს ღღე გახლავთ,
გაუმარჯოს ალალს!

1997 წ. 14 ნოემბერი.

ნეტაი შენ, მოგცლია

ნოდარ ლეშაკაძს

— ახლა, მიჯრით გვიფუროხენენ,
ახლა ადარ გვკოცნიან,
— ნეტაი შენ, მოგცლია.

— ყველას ნაგავს გვთავაზობენ,
უცოცხოს და ცოცხიანს,
— ნეტაი შენ, მოგცლია.

— ტყეში მოცვი მაინც იყო,
ახლა ადარც მოცვია,
— ნეტაი შენ, მოგცლია.

— ის მთა გახსოვს? იმ ადგილზე
ღღეს პატარა ბორცვია,
— ნეტაი შენ, მოგცლია.

— ის კაცი რომ ხორცს მიირთმევს,
ის ძმაკაცის ხორცია,
— ნეტაი შენ, მოგცლია.

— მარა ქვეყნად რომ არ დარჩა
მართალი და ალალი?
— ვინდა ვითხრა? მაი, ძაბ,
თლა აფერი არ არი.

და ღღეიდან, ვიცი, ამას
წაწერ ალმაი ღღიურში,
„მოავარა, იქით, ძაბ,
იქით, მარადიულში“.

1997 წ. 4 ივნისი.

ორნი

ღვეხარ ნიჩბითა პირშრეტდით
ატეთონთან და ატრასთან,
კაცსა დასაბმელადა
ბაწარს ვრეხ ხართა ხაბამთა.
არის ხახელი, რომელიც
ოცდაათ ვერცხლად დაფასდა,
ეშმაკურობის მოქმედი —
„ეჩრნეული“ გახლავთ ხაბასთან.

მეც ისეე ვეპასუხები,
ვითომ ვიღაცა ალარ ხარ,
თუ ეშმაკობა შეგატყვეს,
უკვე ეშმაკი ალარ ხარ,
დალმა მიგიდის გუთანი,
შენ რომ ვგონიან ალმა ხნავ,
შენც ჩემთან დაშარხები,
მეც შენთან მიწევს დამარხვა.

წეენ ისე ვვეკართ ერთმანეთს,
ვითარ კაკლისა ლებანი,
ხან ცრეშლად ჩამოვიღერეთ,
ხან დაფითა და ებანით,
კეთილისა და ბოროტის
არს ვინება და ქეშანი,
ეს გახლავთ ჭამთა ქეკვანი
და სოფლის ვითარებანი.

პოეზია უპირველეს ყოვლისა

ის თურმე ღმერთს არ უნდოდა,
ამ ქვეყნად რაც შენ გინდოდა,
წვენ რომ გეგვონა მოვიდა,
თურმე წაგიდა ის დრო და
ვინც ოდეს აღმა ვიდოდა,
ვინც ცაცა მიმართ ვიდოდა,
ხუეველი იქა მა ხაა —
სტვენით გატყორცნილ მინდორთან.

ჩამშვები

მეხეელ ჯავახეიშვილს

დღეს, რომ „უდიდესს“ ეძახიან
ჩაგიშვა იმან,
კაცის ჩაშვებას გარეწარი
ეძახის წარილმანს.

შენი სამარე ვერ შეიგსო
ამ კაცის ცხედრით,
უცნობი არის რადგან შენი
სამარე დღემდი.

კაცო ქართველო!
მოეფერე ბორტს და ჩამშვებს,
მაგრამ ხანდახან
ჩაშვებულზეც უამბე ბავშვებს.

მოელი
სიცოცხლე ეგრე ივლი —
ეფეთოთ და თარსად,
თუ ვერასოდეს გამოეტყდი
საკუთარ თავსა.

1997 წ. 12 აპრილი.

გამსახურდიას ორი — „მასწავლებელი“ წიგნების დახლთან

ბორიტ ჭალეზე მეზერას ნუ შეაჩერებ,
არაფერ განერიდე და ნუ გაუჩერდები.
(სოლეიმენი).

იმ დღეს, შევჩერდი და ვინაშენდი
მის წყველა-კრულვას...
ბიწიერება თან ერწყმოდა
კვნესას და ურვას.

წიგნების დახლთან კაპასობდა
მოტანი ენების,
ზეობდა ხუნი
შხამისფერად შეღებილ ომების.

„ნუთუ კიდევ არ გამოჩნდათ“, —
გაეფდა ზეცას,
რომ არ გამოჩნდა, მოიწყინა
და თითქოს შერცხვა.

ბიწიერება საკუთარი
მოპფინა წიგნებს
და უცებ ფიქრში წუმად გაპკვა
„კასანდრას“ ცოცხებს.

1997 წ. 12 აპრილი.

ბაზარი!

რა ღირს, ძმა, კაცის მოკვლა?
ესეც რიგი —
ვეარდით მაპეკ,
ვეარდით კიდე — ბალი,
იქით ხიდი,
ხიდთან ხახლი,
ხახლთან დიდი თაღი.

ერთმანეთში
არეულა
უგონო და ხალი,
ზეე ვეველიფერს
ხედავს, ხალხსო,
ზეე ვადმოვეცქერს ბაღლიო.

იყოდება.
თერო, ვერცხლი,
ყველა თავის დამღლიო,
იყოდება
ქალი, კაცი,
ზვალი, ცხენი, ძაღლი.

ყველაფერი
იყოდება —
ნემსი, თეფში, ჭაღი...
ეხედავ ჯორკოს,
ზედ ჩამიშუდარს
მოხუცს ეხედავ —
დაღლილს.

რა ღირს, ძმა,
კაცის მოკვლა?
ეკითხება ბაღლი.
— აიდე და მანდეე მოპკალ,
არაფერიც არ ღირს...

პასუხობს და
ეფინება
ტუნს ღიმილი
ლაღი.
ღმერთო, ნეეო,
დანერეულა
ჩვენი ძვალი ხახლი.

ზეეს გავხედე,
ეზდებოდა
მხრებზე ღრუბლის თაღხი.
ხალხი მიდის,
ხალხი მიდის,
ხალხი, ხალხი, ხალხი.

1997 წ. 20 დეკემბერი.

მდაბიოთა აზროვნება

(ბიერბი ხაკაკაძის ბაიდ)

მე შენ, სხვა კაცს, გეუბნები,
მოიხსენე, სხვა კაცო,
ვისაც გურნის ხიმულვილი
ხიყვარულის სანაც�eლოდ.

მდაბიოთა აზროვნებით
მოაზროვნე ქართველო,
შადიმანის ფეხქვეშ გინდა
ხაკაძე გაოფელი.

ფარხადანის მონა ხარ და
არაქელას მონა ხარ,
შაპ-აბასის სულში გინდა
ხაკაძის მონახეა.

ვინ ნაგიდო გოგრა თავში
ტვინი ეიზნლბაშური?
ხამწუხაროდ, ეეფიოობამ
იცის ბოლმა და შური.

შენ არ გინდა, არც ტბილეული,
არც ილია არ გინდა,
ვაი, როგორ გავხულელდით,
ვაი, როგორ დაბინდდა.

შენოვის ვამბობ, მტრისგულაკ და
შენოვის ვამბობ, მტრისთვალაკ,
ხაკაძეს არ ჰყოლია
მტერი ქართველისთანა.

1998 წ. 23 იანვარი.

დაუძახეთ მშიერ ძაღლებს!

ხაქართველოს ვენახებო,
ხაქართველოს ყანებო,
ნეტარი თქვენს გახარებას,
მარილა ხათაყვანებო.

თქვენ ხართ, მაგრამ ხევხუვებიც
ხომ არიან თქვენს გარდა?
ამ ლეკსს იმათ ვეუბნები,
ვინც ყრანტალი შემკიდრა!

გამარჯობათ, ბახალებო,
უს, თქვე შიბელყვავებო,
გიკითხავდით ხახარებას,
მაგრამ ენა დამება.

ნქარა, ყორნებს დაუძახეთ,
ხოქვით, რომ ხიკვდილს ვაპირებ,
დაუძახეთ მშიერ ძაღლებს,
აყეფეთ და აყეორეთ.

ვიყავ შვილი წუთისოფლის,
მეცა მწყავდა მზე ხოფლის,
ორი დღე თუ არ გეყოფთო,
ერთი დღე ხომ გეყოფთო?

ხე თებერვლის ხუხხეთ გახმა,
ადარ ეტრფის აპრილებს,
ნქარა, ყორნებს დაუძახეთ,
თქვით, რომ ხიკვდილს ვაპირებ.

გზედავო, მძორით აყროლებულს,
ღამემ მწუხრი ჩაბლანდა,
რა კარგია, ყვავ-ყორნებო,
აქ რომ ვეღარ დაგლანდავთ.

1997 წ. 5 დეკემბერი.

ზურგის ხანჯალი

„ხანამ ბაძინავს; არ ვარ ხაშეშე“
(ბაბა ბანტაძეს).

სიცოცხლეკ
მტრის და მოყვრის ჭიდილი,
რათ? გძინავს?
ვეშინია ხიკვდილის?
ვინ, ხიფხიზლე,
ვინ კი. ძილი არჩია,
მარს დაბაჩენ?
მარში ხანჯალს ჩაგრრიან.

ვერ გაუძლებ
წამებას და ტანჯვასა?
ზურგს უჩვენებ?
ზურგში ჩაგცემს ხანჯალსა.

ხასხლიანი მაწის გული
შეინარა,
გაიდეძეკ?
ჩაგაძინებს შენივ ძმა.

ხამარეკდე მიგიტანენ
ცხენებთა,
შინ კუბოში
დაგკორტნიან შენები.

მერე გულზე
დაგადგამენ ობელისკს,
მერე რნებით
შენ და შენი შობლები.

დრო მოვა და
დახჭირდები ქვეყანას,
ეიყანოთი მოჭერგავენ
შენს ყანას.

და ის ხალხი,
ვინც გაგყიდა ვროშებზე,
უსინდისოდ
მიგახატავს დროშებზე.

ბოლოს მოვა
ჩვენთან ხალაბარაკოდ —
ჩვენს ხიყვარულს
ლექსად იტყვის პოეტი:
„გამარჯობა,
ნეფო ობილის-ქალაქი,
დაკრეული
შენი შეილი მოვედი“.

1997 წ. 25 ნოემბერი.

მკვლელის სიმღერა

„მე ხეზე კაცი არა ზეკაზა“.
(ბაზიეიკეელი).

მოყვახი და ამაგდარი,
ნემს ყანას ვერ გამარგლავხა,
კაცი გახლავთ მრავალგვარი
შე სხვა კაცი არა მკავხა.
ვინდა ჯვარზე გამაკრით,
ჩვენი მაცხოვარის მსგავსად,
კაცი გახლავთ მრავალგვარი —
შე სხვა კაცი არა მკავხა.

ვინდა მტრობა დამაბრალეთ —
ეშმა მომცემს მარაქასა,
კაცი ეახლავთ მრავალგვარი —
შე სხვა კაცი არა მკავხა.

სიტყვა არ ხოქვათ, ვარ მაგარი,
არ ეყოფელვარ სხვათა მსგავსად,
კაცი გახლავთ მრავალგვარი —
შე სხვა კაცი არა მკავხა.

წუთისოფლად ვიკლი ასე,
ბედი მწყალობს ჩაფარასა,
შე ვარ მკვლელი ილიასი —
მტერი მახი ხაფლავთანა.

1998 წ. 10 თებერვალი.

„საქართველოს რაინდებს“

„ხაქართველოს რაინდო, ეიდე ასეთი „ღონდობა“ რეა ღლის ფინეთ, ახლა ეკ „რაინდეგეა“ თაკეი ასეთეს, ეკი ეკ თაკეაუეეგულებს ეუეფლენი პატარა ლეკსს.

ეარეკეკვეთ რწმენა ტაძრის,
კვრეთ წინაშე დრო დგას მანჭვის,
თორემ ბურდულ-კვირეკაძის
ეოხკალავი აბა რა მეჭირს?

ხუნი დადგა ძველი ხანძრის,
ის, რაც ჭრიდა, ადარ გაჭრის,
ვახმე, ბურდულ-კვირეკაძის
ეოხკალავი მარილა რა მეჭირს?

ადარა ეეკეს დროს ხარქალი,
მე კი ვისი ეოლდვარი ვარ?
მარილა კი ვარ ეოხკალავი,
თქვენს ხელში რომ ცოცხალი ვარ.

ხელს დალატს ვერვინ წაელის,
ადარ მზეობს მზე ყანაში,
რა გამოლვეს ეერმეეტაშეალს,
ჭაეეკეკაძის ქვეყანაში.

1998 წ. 10 თებერვალი.

ბატიოსანთ მკვლელებო

ბაუ, პროზიკოსებო,
გამარჯობათ, ეგოხნებო,
ნემო დრამატურგებო და
ნემო კრიტიკოსებო...
ეგ. თქვენ ვერ შეგამჩნიეთ,
მკვლელეფლო-ბატიოსნებო,
ვინც ძმაკაცის მოკვლაზე და
ბოსბობაზე ოცნებობთ,
ღმერთმა თქვენ კი შეგაჩვენნა,
მკვლელეფლო-ბატიოსნებო.

ნნ

ღვარცოფში, ღვარძლში
ეზები განკვლე
მარილა ზლაბრულებ,
ეცნობდი ხუკვლას —
ლაჩნაგურელებს
და დაჩაგურელებს.
ნნ — ღმერთო ნემო,
რიდგან მარგუნე,
აქ ადარ ვრნები,
წინაბრეზოთან
მიეფიკარ ხვანეთს,
უშეულ-ლატალში
ნნ-ს გადავაბრუნებ
მტრების ეინაზე
და მიეიღებ ეე-ს.

1997 წ. 30 სექტემბერი.

ДОКУМЕНТАЛИСТ

ДОКУМЕНТАЛИСТ

ДОКУМЕНТАЛИСТ

დეტალები

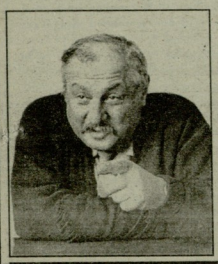

ვინც პირველმა ისროლა 21 დეკემბერს...

ბახსოვს, ალბათ, 1991 წლის 2 სექტემბერი, ისიც, თუ როგორ თანდათან დაიძაბა ვითარება თბილისში, რომელმაც კულმინაციას 20 დეკემბრის მიაღწია, ქართული პოლიცია ორად გახლეჩილ თანამემამულეთა — არსებული ხელისუფლების მომხრეებსა და მოკარა იყო: დაძაბულობა კულმინაციას აღწევდა. ამ ორომტრიალში მის არავინ მიდიოდა, არც თავდაცვის სამინისტროს შგბახის წევრები, არც პოლიციელ. ყველანი ვიღაეთ კორპუსებს შორის მაღრეკვანთან, პირველი სარეფლის ოთახში, სადაც შგბახი იყო განლაგებული და საიდანაც ეკავალიანებიდან რაიონებიდან ჩამოსულ თანამშრომლებს, რომლებსაც უშვნაული საბჭოს შენობა უნდა დაეცვით.

პოლიციელ შეუფარავებელი იყო, სამინისტროდან მითითება გექონდა, არავითარ შეიარაღებულ კონფლიქტში არ ჩაერეულიყავით.

მიაწერა 21 დეკემბრის ღამე და 22 დეკემბრის დილას, დაახლოებით შვიდი საათისთვის შგბახში წოვილ-კიეელი შემოვარდნენ ქალები, ვეიკრიოდნენ: „ეს გარეწრები თვითონ კეგიეეს ავგობუსებით ქუჩას, რა ხდება?"

**დაინტერესდნენ, მაშინ, როცა ოთხმიეია ორი დღე წვალობდა ბაღაეგნილი ქუჩების გასაოთვისუფლებად, ახლა თვითონ კეგიედა? მისწვალეთა სასახლის კუთხეში შეგაანსაკმელიანი თბებოდა. მათ შორის მხოლოდ ერთი იყო ავგომპაგიანი. კიდეე ერთი კიეონი ენთო „ქაშეთის" მხარეს მეწონის კუთხეში. სიწუნარე იყო, მოელანნე არაფერი ხდებოდა, რომლის ეეეეგიეშე მითხრა: მიბრუნდი, ჩვენი ბიჭები გამოიეეანენე, თუ საჭირო იქნა, ეოფხალი ეედელი გავაეეთოთო. მიებრუნდი შგბახისკენ და ის იყო კარი უნდა გაშეღო, ამ დროს ვხედავ: ლოთი ქოსალია თავეი ხალხით აგტომაგების ჩხაკენთთა და ეინგბით პირდაპარ კიბეებზე ემეეეიან. პირველმა ლოთიმ გამოაკრა თუ არა სახლეგს ხელი, არ დამინახავს, მაგრამ პირველი რომ მიმპა ხალხმა დაიწყო სროლა, კარგად დავინახე: კიბეებზე ჩამოსულებთანაეე აგეხეს სროლა, რაგომ, — არ ეიეი. მათ უკან შინაგანი ჯარები მოაკეეგეთო. იგითა მხრიდან საპასუხო სროლა გაიმა. დაიწყო ქაოსი.

თავდაეცის მამინდელ მინისგრს ეთხოვე, მეგგოფონით ეთქეა ხალხისთვის, შეეწყეგინთ სროლა, მაგრამ ხალხი იმდენად იყო ექსგაზმი შეზიდენგი ეიქნებიო, მიეხედი, ჩემი იქ ყოფნა სასეულელი იყო და იქიერობა მეეგაოვე. წამოეეედი. 23 დეკემბრიდან მე მათთან კონგაქტი აღარ მქონია.

ასეთი პრინციპის კაცი ვარ, შემძლეი დაუფიქრებლად ეარი ეთქეა იმ თანამდებობაზე იმ საქმიანობაზე, რომელიც, ეგეეს, ჩემი ეერის საკეთილდღეეი არ არის. ღღეს რომ ქართველები დაიხოიოან და მე ეამახი ჩემს საქართველოს გაუმარჯოს-მეთქი, რაღა კაცი ეიქნები?

— ბატონო ჯიმი, იყო თუ არა სრულის დაწყებამდე დაპირისპირებული მხარეთა მოლაპარაკების მცდელობა?

— სასგუმრო „ობიელისთან" მიკროავტობუსით მდგარ თეეგრმ საგუთასთან მე და რეხლაძე მიეედეთ, ბაგონმა თეეგიმმა კაგეეორიული უალტიმაგუმი წამოაყენა, მე და პრეგმიენგი ხალხის წინაშე შეეხედეთ ერომანეეთს და მიგინგეს ეალაპარაკოთო. მიგინეი მეორე ღღეს 2 საათისთვის იყო დანიშნული. რეხალაძემ უთხრა, მიგინეი კი იქნება, მაგრამ პრეზიდენგი უარს ამბობს შენთან შესეედრამეო. სიგეუამ პასუხის მოსმენა პრეზიდენგისაგან მოითხოეა, მაგრამ... ეს იყო 21 დეკემბერს. მეორე ღღეს კი გამთენიისას შეიარაღებული შეგაკეეა მოხდა.

— თუ ომი დაიწყო?

— არა. 1991 წლის 22 დეკემბერს თბილისში ომი არ დაწყებულა. ომს თავისი კანონები და წესები აქვს, ეს შეიარაღებული შეგაკეეა იყო, თანაე უიარო, ყოველგვარ გაქეიკასა და ომის კანონს მოკლებული.

— რომლის მარცხს, ბატონო ჯიმი, მაშინდელი ხელისუფლების მომხრეების ერთი ნაწილი, ჩანს, ვერა და ვერ შეეგუა. ფარული ომი, რომელსაც ფანატიკური ზიზღი „აიარაღებდა", თურმე გრძელდებოდა. ჩვენ კი გვგონა, თითქოს შეერიგდით, ერთმანეთს ცოდვები მივუტეეეთ და სახელმწიფოებრიობის მშენებლობას ერთად, იმედიანად შეეუდექით. მწარედ მოეტყუვდით.

— მარგო ის რად ღირდა, როდესაე ედეარდ შეევარდნაძემ ვალეგრ შერდიას ტელეეეზიის აეეგბის მეღელობა ანაგია, მეიწყალა და დედაქალაქის მიგინგზე გვერდით დაიეენა. როგორ ანეეგეეგბდა ბაგონი ედეარდი მოსახლეობას სამმარედიდან ბუდდიდამდე ხსამოქალაქო ომის დროს, ამის თვიდმხილველი და მოწმე თვითონ ვარ. რა განსაკეორეეულ სითუოს ინეენდა და ინეინ იგი სამეგრელოს — ამ ძირძველი კუთხის მიმართ, რა თავგამოდებით იღეწნის საქართველოს უკეთესი მომმისისათვის. და კელავ დაუსახაობა, უმადურობა.

დასასრული.

ეხაურა

რუსუდან ლორთქიფანიძე.

.სურათებზე: ჯიმი სხირტლაძე ასეთი იყო იმ დღეებში დედაქალაქის ცენტრი.

ჯემალ კასარაძის ფოტო.

ყურადღება!

გაზეთ „საქართველოს რესპუბლიკის" გამომცემელმა შპს „პრესამ" ცალკე წიგნად გამოსცა მაღალ პოლიგრაფიულ დონეზე შესრულებული კრებული, რომელშიც დასტამბულია შემდეგი კანონები:

„საქართველოს სამოქალაქო საპროცესო კოდექსი";

„საქართველოს სამოქალაქო საპროცესო კოდექსში ცვლილებებისა და დამატებების შეტანის შესახებ";

„საქართველოს ორგანული კანონი პროკურატურის შესახებ";

„საქართველოს სასჯელის სამართლის, სასჯელის სამართლის საპროცესო და სასჯელთა აღსრულების კოდექსში ცვლილებებისა და დამატებების შესახებ".

დაინტერესებულ გამსაღებელ იურიდიულ და ფიზიკურ პირებს წიგნის დიდი რაოდენობით შესყიდვის შემთხვევაში გაეწევათ შეღავათი.

მისამართი: მ. კოსტავას 14, მე-4 სართული,

ტელ: 93-26-99.

შპს „პრესა".

ყურადღება!

გაზეთ „საქართველოს რესპუბლიკის" გამომცემელი შპს „პრესა" სთავაზობს დაინტერესებულ იურიდიულ და ფიზიკურ პირებს

„საქართველოს სამოქალაქო კოდექსის",

„საქართველოს საგადასახადო კოდექსის",

„საქართველოს კონსტიტუციის" და მიწის საკუთრების შესახებ კანონის

ბოლო, ოფიციალურ გამოცემებს ყველაზე იაფად, ხელმისაწვდომ ფასებში.

გამსაღებელ იურიდიულ და ფიზიკურ პირებს დიდი რაოდენობით შესყიდვის შემთხვევაში გაეწევათ შეღავათი.

მისამართი: მ. კოსტავას 14, მე-4 სართული,

ტელეფონი: 93-26-99.

საქართველოს რესპუბლიკა
№44. კვირა. 22 თებერვალი. 1998 წელი.

წინაპარი

ვლადიმირ ჟუხრაი

სტალინი

სიმართლე და სიცრუე

ერთ მაგალითსაც მოვიგანებ. 1945 წელს აბაკუმოვის მითითებით საკ. კპ (ბ) ეკუთხი კონკრეტადშეერეა „სმერშის“ კარგი მუშაობის „დამწუხების“ მიზნით გაიგზავნა ფოტოალბომები, რომლებიც ასახავდნენ მანჯურიაში თეთრგვარდიელ ორგანიზაციათა საქმიანობას. სინამდვილეში ეს იყო ძველი, ჯერ კიდევ 1920-ან (გაერთიანებული სახელმწიფო სამმართველოს) არსებობის დროს მიღებული დოკუმენტები. ამასთან, ხერხათებს ქვეშ ალნშული ძველი ფოტოები წეოს დადებით გაუნაირებული იყო, ხოლო ამ ძველი ხერხათებიდან ახალი ხერხათები იყო გადაღებული.

– აი, ის მამაძალი, ისა, – ჩუმად თქვა ხალინმა. – არადა, მე ხომ ამს ნამდვილად ვენდობოდი. შენ მართალი იყავი: სახელმწიფო უშიშროების მინისტრად მისი დანიშვნა არ შეძლებოდა.

– აბაკუმოვმა თქვენ და საკ. კპ (ბ)-ს დაგიმალათ, – განაგრძობდა ჯუგა, – სახელმწიფო უშიშროების სამინისტროს შუამაკის სალამასოვის ღალები, აგრეთვე 1949 წელს დამალა საბჭოთა კავშირ-თურქეთის საზღვარზე ინტერესელი მშვერვების (ვიღაც ბერიშელის ხელმძღვანელობით) უკანონოდ გადმოლახა. ამ ჯგუფს საბჭოთა კავშირიდან საქართველოს მოწყვეულის მოიშველია ქონდა დაკავალებული. საქართველოს სსრ სახელმწიფო უშიშროების სამინისტროს მიერ მის ნებაზე მიმვებული ბერიშელის ჯგუფი საქართველოში არსებულ აგენტურასთან საჭირო პირად კონტაქტების დამყარებისა და მისი ინსტრუქტორების შემდეგ დაუხჯლად გადავიდა თურქეთში.

ხალინი წამოდგა, რითაც ჯუგას მიანიშნა, რომ აუდენეი დამთავრებული იყო. დამშვიდობებისას მან ჯუგას უთხრა:

– აბაკუმოვის საქმე დაგიფიქრებ.

ხალინი მთელი ღამე საგულდაგულოდ სწავლობდა წარმოდგენილ მასალებს. დილისთვის აბაკუმოვის ხელი გაწერილი იყო.

1951 წელს 13 იანვარს გენერალ-პოლკოვნიკი აბაკუმოვი ხალინის განკარგულებით დაპატიმრეს. იმავე დღეს დაპატიმრეს სსრკ უშიშროების სამინისტროს განსაკუთრებით მნიშვნელოვან საქმეთა საგამოძიებო ნაწილის უფროსი გენერალი ლეონოვი, მისი მოადგილე პოლკოვნიკი ლიხაჩოვი იმის გამო, რომ „ექიმთა შეთქმულების“ შესახებ მიღებული სიგნალები ხალინს არ აუწყეს. უფრო გვიან ამავე მიზეზებით დაპატიმრეს სსრკ სახელმწიფო უშიშროების სამინისტროს მეორე (კონტრდაზვერვითი) მთავარი სამმართველოს უფროსი გენერალი პიგავიროი, მისი მოადგილე გენერალი რახმანი, სსრკ სახელმწიფო უშიშროების პირველი (საგარეო პოლიტიკური დაზვერვა) მთავარი სამმართველოს უფროსის მოადგილე გენერალი გრიბანოვი, სსრკ სახელმწიფო უშიშროების სამდივნის უფროსი პოლკოვნიკი ზერნოვი და მისი მოადგილე ბოროვრანი.

ხალინმა უბრძანა სახელმწიფო უშიშროების ახალ მინისტრს ს. დ. იესაგიევს აეკეთა ელანიკი დამუშავებაზე. ხალინისთვის ღიდად ეკუთხაკეკნად, მას შალე მოახსენეს, რომ ელანიკი თითქოს სისტემატურად თვრებოდა მხაგვარ ხტენბერგის ბრალდებას, ხტენბერგისა, რომელიც მას მეუღლესთან ერთად დაპატიმრებული იყო ეცხოეთის დაზვერვასთან კავშირის ბრალდებით. რომ თითქოს სიმოფრალისას ელანიკი მასთან ქვეყნის ხელმძღვანელთა დაკეთებთან დაკავშირებულ ბევრ საიდუმლოს აურანალებდა. და რაც ნუ არ ბეკვეა სიმაორლეს, მან თითქოს ხტენბერგს

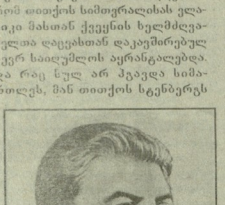

ელანიკი ბრალდებას „ხალინ“ ეწოდა. ეს ბრალდებანი ეფუძნებოდა ბერიშელის ჯგუფის ეროვნულ ინსტიტუტ „ბერიშელ

ეროვნული ბიბლიოთეკა

ერი და ბერი

მღვიძარე იყვნით...

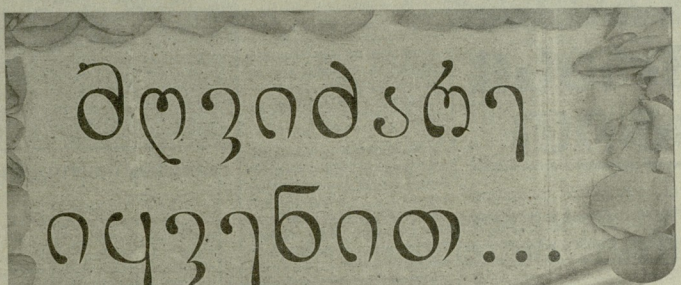

ბსოულიწ მოაბროვნე საბოგადოებრიობამ განგაშის ბარს ჩამოკკა: კაოობრიობა მთელი ეპოქის, ცივილიზაციის კრიზისის, ზნეობრივ-მორალური დეგრადაციის მოწმე ხდება. „ყველაზე მეგად მაშოოთვის სულიერი კაგასტროფა, ჩვენ რომ ვვკლოდაა“ – ეს სიტყვები ეკუოუნის გამოჩენილ არგენტინელ ფილოსოფოსს ხაბაგორს, ბუენოს აბრამ, ძველ ბერაფიდეის ვეერ შეეცო ბერანშისგორწყის წარმოუნია. მას სულიერი კაგასტროფის თავიდან დაღწევის საშუალებად მიაჩნია ადამიანის გამხსნისა გეენეკერი პროგრესის შედეგად შექმნილი ის უბარშაბარი მანქანის მარწუხებიდან, ადამიანურ-რომ შემოსილება და ვანადგურა, როეორც პიროვნება.

ხაბაბრო ეკონომიკის სისტემა, რომელსაც საფუძველად ბნეობრივი კრედო, მრწამსი არ უძეს, ანადგურებს არა მხოლოდ ადამიანთა ურთიერთობებს, არამედ სპობს მთელ საზოგადოებას. როეორც ჩანს, ადრე თი შენება საკმარისი იყო ადამიანის ბნეობრივი ორიენგირებისთვის, მაგრამ დღეს, გლობალიზმის ეპოქაში განსაკუთრებული როლი ენიჭება ეთიკას, იმის გაენიერების უნარს, თუ რა დიდი პასუხისმგებლობის ენიაშე ვდგავართ.

ეკონომიკურად ძლიერი ქვეყნები სულიერი კაგასტროფის საფრთხის ენიაშე აღმოჩნდნენ და მათი მოენიავე, ინტელექტუალური ძალების წარმომადგენლები შეშფოთებული არიან, უფრო მეტიც, განგაშს გეხენ და ხსნის გზებს ეძებენ.

რა მდგომარეობაა ამ მხრივ ჩვენში? თითქმის იდენტური, ოღონდ დასაალეთისაგან განსხვავებით, ჩვენ ეკონომიკურ სიღუხარეში ვესოეროთო, რაც კიდევ უფრო ამძაფრებს სულიერ კრიზისს. მასიური მეგეგი, გამიწყლი დიეერსიები სულიერების წინააღმდეგ – უკვე ამკარად გამოკვეთილი ტენდენციაა დღევანდელ საქართველოში.

ურელეგიო ხალხი რომ ნახარის ემსგავსება – ეს კარგად უწყონენს ყველა დროის მოწინავე ადამიანებმა, მათ ორის მე-19 საუკუნის ჩვენსა დიდმა მოეკაწუებმა. დღეკანდელი ალეერახსნილობა და უბრალოა ეფუძნება ქვენა ინსგიგტების თავიხუფლებას ანე ველურობას და ამას უკვე აღარე მაღალეს ჩვენში მაგანსა და მაგანნი, პირველი, დროშად ჰქვი აფრალებული და ადამიანის უფლებებისა და თავიხუფლების დაცვის საბაბით მეოე საუკუნის ციეილიზეულ ადამიანებს გამოქვაბულებსკენ ერეკეენან.

მთელი ამ სამოცდაათი წლის განმავლობაში ბერძოლა ათეიზმა ყველაფერი იღონა იმისათვის, რომ ადამიანისთვის გამოეკლა სულიერი საერგესი და იეი მანქურთად ექეა. დასაალეთში ფუსმოკიდებელმა ათეიზმმა და მაგერიალიზმმა თავის აპოგეას სწორედ ჩვენში მიაღწია სოციალ-ფემოკრაგებსა და ბოლშეიზმის ენაალოსთ. ახლა, როდა თითქოს დაეამსხეფთ ფილოსოფოსების ბორკეილები, როდა ასე თუ ისე, მოეფიოეეთ პოლიგიკური თავისუფლება, როდა მოხსნილი გარესამყაროსთან ურთიერთობის ეიეენგალური ბარიერი, გაეხსნა დაგბანული რკინის კარები, როდა ჩვენე მოვისურვეთ საბაბრო ეკონომიკაზე გადასვლა, გაარკვა, რომ სრულიად მოუმზადეველნი და უმეკინი ეოყავთ არა მხოლოდ ეკონომეკური, არამედ სულიერი თვალსაზრისითაე. ალბა, მეოეგმაე არ დააყოენა: ყოველი მხრიდან ერობაშად მოგვაწყდნენ ათასი ჯურის, კონფუსიის თუ სექტის იღეოლოგიური დივერსანგები და იწყეეს დაპრეკა ეკრილი სულთანა – რაე ათასობითად ათეიმნის სამოყდაწყლანი პარპაშის ნაყოფია. ეს ახალი ღრის „ჭეშმარიგი ქრისგიანები“, ანე ალეოლეოეური დივერსანგები, გაფაეიეეებული ნოის ხლარბავენ ქსელის მთელ საქართველოში, დაძრწან სოფლიან სოფელში, ქალაქიან ქალაქში და ნადირობენ ადამიანებს. სულებზე, ეღლლიენ თავის ბაღეში მოაქეიოს არა მაგრო უმწიფარი, რელეგიამი ჩაუხედავი, გეოუთეიფნობიერებელი ხალხი, არამედ, თქეენ წარმოიდგინეთ, ჩვენი ინგელიგენციის თვალსაჩინო წარმომადგენლები.

მარგო ალეოლეეი როდი არაან ახე გალადებული ჩვენში! ნებისმიერი სქემა ფართო სარბიელს ეხლინა „სამოდგენეოდ!“ ახე ეი ამგვარად ხდება ბნეობრივი ბანრწნა და ეადაგვარება ადამიანებისა, მამაპაპური გრადიციების ბუნდან აედება, ისეე და ისეე ეითომ თავიესუფლებისა და ფემოკრაგიის სახელით, ხელისუფლის ენაურეუბით.

ყოველი სადავი ან საპრეგენსო საკითხი, ეუნარსეან, ეკლესიის წიაღშიეე უნდა ეყოფოდეს და არა გასხეეიელების ჩამოდგენით, მით უმეგეს, რომ სწორედ მარალმადიდებელი ეკლესიაა მაგარებელი ფემოკრაგიული სულისა. ალია ჭაეეპასეელიერებაშე, ჩვენს კათოლეკე ეკლესიასა და მართალმადიდებლობაშე, ამბასთან, თანდათან სურთ შეეკეანეთ ჩვენი ძირძეელი ტერიგორიების დაკარგეგა – ნუ იეოფინ ეხე! – როეორც იღეოლენ ჩვენი ძეელები. საკმარისია, რაე ეოწვნიეი ჩვენი დაუდგენრობთ, ბეღო�sითობთ და თუ გნებავთ ტოლერანგობით, მაგრამ როგორც ეთქეთ, სულიერების დაკარგვის საფრთხე სწორედ ახლა ღეას ჩვენს წინაშე განსაკეთრებული სიმწვავეთ. სანამ მეხეთა და სვეგიცხოვეთ სრულიად საქართველოს ეროვნულ ალაგან თოვლებდა, მისი ეროთანთბის სიმბოლოდ აღიქმებოდა, ქართველი ერი თუნდაც პოლიგიკურად, ტერიგორიულად დაქეეემაცეულ-დამდილი – სულიერად მაინე მეურე

სპორტი

„საქართველოს რესპუბლიკის“ სპეციალური გვერდი

უმძაფრესი სიუჟეტით

დღეს „თეთრი ოლიმპიადის“ ფინიშია — უკანასკნელ ორ წამალეულ ჯილდოს 50 კილომეტრზე თავისუფალი სტილით რბოლაში მოთხილამურე ეკაები და პოკეისტები გაათამაშებენ, თბილისის დროით 14 საათზე კი ნაგანოს „მინამი სპორტს პარკში“ თამაშების სამეამო დახურვის ცერემონია დაიწყება.

როგორი შედეგებითაც არ უნდა დასრულდეს დასკვნითი სტარტები, მთავარი ნათელია — არაოფიციალურ გუნდურ ჩათვლაში გერმანიას სპორტული დელეგაცია გამარჯვებს, რომელიც სპრინტი ადგილების საერთო რაოდენობით მიუწევლიელა კონკურენტთათვის.

გუშინდელ ნომერში გიუწყეთ, რომ პოკეისტთა გურნირის ფინალში ჩასეფთისა და რუსეთის გუნდები გავიდნენ. ეინაიდან ამ წყარლში ძირითადი ყურადღება ჩეხებისა და კანადელების უმძაფრეს სახეკარეფინალურ მაგრს დავუთმეთ, ამჯერად მიმანშეწონილად მიგეკარნა სპორტის ამ პოპულარულ სახეობას დავუბრუნდეთ და ოროთხე სიტყვა რუსეთ-ფინეთის არანაკლებ სასნაკვრესო დუელზე ვთქვათ.

პირველ რიგში, აღსანიშნავია „რუს რაკეტად“ მონიათლული პაველ ბურეს მიღწევა — მან 5 (!) შაიბა გიუგანა შეგიღეკეს და, რომ იგეკეიან, შარგოთ დაპოლა იგი — 7:4.

შრავალისმეტყველია შეეედრის სიუეეგიე: ხლაეეი დაწინაურდნენ — 3:0, „სუომ

მ“ თითქმის შეეხლეკელი შეძლო და ორკერ გათანაბრა ანგარიში — 3:3 და 4:4, მაგრამ საბოლოოდ ყველაფეერი, მაინც ბურეს ოხტატობამ გადაწყეიტა.

შეეახსენებთ, რომ ეს ნაკრებები ქვეჯგუფშიც დაეპირისპირდნენ ერთმანეთს და შაშინაც რუსებმა იმძლავრეს — 4:3, თუმცა თავიდან მეეერთ როლში სწორედ ისინი იყვნენ — 0:2 და 1:3. როგორც ეხედავთ, როლები შეიცვალა მხოლოდ, დაძაბული სეეანარი და გამარჯვებული „ი ეიეელი დარჩა. ალბათ, ეს კანონზომიერიც არის — ჩვენი ჩრდილოელი მეზობლები ხომ ოხტატობათა და ტრადიციების სიმრავლით „ვარსკვლავების“ ჩრდილოამერიკელ პროფესიულ ლიგაში გადაბარგებამდეც გამოირჩეოდნენ.

დასასრულს, წარმოიდგენთ ოლიმპიადის მორიგ ჩემპიონებს:

ქალები

ციცაურებიით რბოლა. 5000 მ. ქალაეთა პეეშეკინი (გერმანია). ახალი მსოფლიო რეკორდი.

ციხლეამეტეიით რბოლა. 30 კმ. იელია ჩეკალოვა (რუსეთი).

ვაკვაკი

ბიათლონი. ამაანირაგანი 4X7,5 კმ. გერმანია.

საამოსაციხლამურო სპორტი. სპეციალური სლალომი. კანს პეტერ ბუროსი (ნორვეგია).

ბობსლეი. 4-ადგილიანები. გერმანია.

სურათებზე: ოლიმპიადის ეპიზოდები: „რუსი რაკეტა“ პაველ ბურე; დისტანციაზე ვაეთა სპეციალურ სლალომში გამარჯვებული ნორვეგიელი პპს პეტერ ბუროსი; გერმანელ ბიატლონისტ ვაეთა კვარტეტის „ოქროს ფინში“.

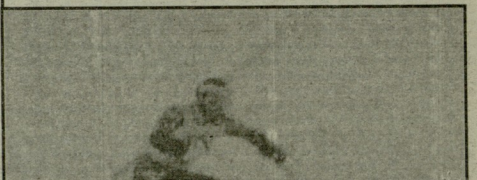

ოლიმპიური მოზაიკა

პრამპრმ სპორტული პაექრობანი, არამედ გამარჯვებულთა დაჯილდოებაც ნაგანოს ცენტრალურ მოედანზე დიდძალ მაყურებელს ინდადეს. ოლიმპიადის ორგანიზატორებმა გამოითვალეს, რომ თამამების პირველ ათ დღეს დაჯილდოვნის ცერემონიას 108 ათასი კაცი დაესწრო.

პოლანდიელები ყვავილების გამოყენების მხოფლიო ლიდერებად რომ ითვლებიან, ეს საყოველთაოდ არის ცნობილი. სწორედ ამიტომაცაა, ნიდერლანდელები ჩვაცრად აკრიტიკებენ მასპინძლებს იმ თაიგულებისათვის, ნაგანოში გამარჯვებულს რომ გადასცემენ: „ეაკარეები და საძაგლეებიაო“, ამბობენ ისინი.

ტიტების ქვეყნის წარმომადგენლები განსაკუთრებით აღშფოთდნენ მაშინ, როდესაც 10 ათას მეტრზე ციგაურებით რბოლაში გამარჯვებულსა და პრიზიორებს ვარდისფერი ლენტით შეკრული ეაკარეა თაიგულები გადასცეს.

ეორნერ და ეროვმ, ამსტერდამის ბოლქვოვანი ყვავილების გამოყენების საერთაშორისო ცენტრის წარმომადგენელმა, იამბნელებს ამ ცერემონიასთან უფასო თაიგულები შესთავაზა, მაგრამ, რაგორმეაც, ეარი მიიღო.

არადა, ჰოლანდიელებმა სწორედ ამ ოლიმპიადისათვის გამოიყენეს საოცარი თეორიული ტიტა და „ნაგანო“ უნოდეს. მაგრამ იპონელებს არც ის მოეწონათ.

ჩვენს ქუჩაზე დღეს მე უძლიერესი მოთხილამურე ვარ“, — განაცხადა ნორვეგიელმა გოძას ოლსგორდმა, როდესაც 15 კილომეტრზე თავისუფალი სტილით რბოლაში თავის თანამამულეს ბორონ ფელის გაუსწრო და ოლიმპიური ჩემპიონი გახდა.

საქმე ისაა, რომ ოლსგორდეა და ფელიც ნორვეგიის პაგარა ქალაქ ნისუნგალში ერთ ქუჩაზე ცხოვრობენ, თანაც მათ სახლებს შორის მანძილი 200 მეტრიც არ იქნება.

მას შემდეგ, რაც წვიმებისა და ნისლის გამო ოლიმპიური სამთო-სათხილამურო ტურნირი მეათედ გადადდეს, სათხილამურო სპორტის საერთაშორისო ფედერაციის გენერალურმა მდივანმა ჯანფრანკო კასპერმა ხუმრობით შენიშნა, რომ დროა ნაგანოში სპორტსმენები წყლის თხილამურებზე გადავიდნენო.

ჩვენებურები

შანსი ხელიდან არ უნდა გავუშვათ

საქართველოს 18 და 21 წლამდე ასაკის ნაკრებთა ცენტრალური მცველი მამუკა ჭორიძელი უკვე მეორე წელიწადია ლატვიაში იმყოფება. შარშან იგი „ვენტსპილსში“ გამოდიოდა, წლეულს კი ლატვიური ფეხბურთის ლიდერის „სკონტის“ შემადგენლობაში გადავიდა. მამუკამ მოსკოვში თანამგზავრობის ჩემპიონთა თასზე ითამაშა და, სპეციალისტთა შეფასებით, არც თუ ურიგოდ.

— რაზე გამოიწვია შენს მიერ გუნდის შეცვლა?

— საქმე იმაშია, რომ „სკონტი“ თამაშის სამუალება შარშანაც მქონდა, მაგრამ შაშინ ჯერ სულ ახალი ჩამოსული ეიყავი ლატვიაში და არავითარი გარანტია არ არსებობდა იმისა, რომ ძირითად შემადგენლობაში მოეხვედრებოდი, მთა უმეტეს, რომ გუნდში თითქმის მთელი დაეეის ხაში ლატვიის ნაკრების მოთამაშეთაგან შედგებოდა და თანაც ჩვენი სიღარგეეე ხომ აქ იყო, რომელის ოხტატობა სრულიად ამკარაა და არავითარ ეეეეს არ იწვევს. ამ მიზეზთა გამო გადაეწყვიტე, რომ დროებით „ვენტსპილსში“ გადავსულიყავი, რაშეე არც „სკონტს“ ხელმძღვანელობას უთქვამს უარი, თუმცა ჩემი თავი „ვენტსპილსისთვის“ არავის დაუთმია. მე მხოლოდ განთხოვრებული ეიყავი.

— როგორც ჩანს „სკონტის“ ხელმძღვანელობამ მიიწია, რომ ამ ერთი წლის განმავლობაში შენი ოხტატობა შესამჩნევად გაიზარდა და ძირითად შემადგენლობაში დაყენებაც მიზანშეწონილად მიიჩნია?

— ალბათ ასეა, თუმცა, ამის მე თვითონაც ეიგკოდ. აქ ბაგარებელმა დრმა მესამინეედ გამმარდა, როგორც ფეხბურთელი. სიმართლე რომ თქეეს, ამ გადასეალთ შეგად ეკაყოფილი დარჩი, რადგან „სკონტი“ ლატვიაში ერთადერთი გუნდია, რომელიც მეტნაკლებად უახლოეეებს ევროპელი ფეხბურთის სამუალო დონეს. დანარჩენები მას ბეეერად ჩამორჩებიან. ამის დასტურად „ბარსელონასთან“ ჩაგარებული ორი შეხვედრაც ეკმარა. ასე რომ, ცხადია, ასეთ გუნდში თამაშობ, ჩემთვის, როგორც ფეხბურთელისთვის ბეერად უფრო სასურველია.

— ჯერ მაინც ახალი გადასული ხარ. ხომ არ გიჭირს?

— ეჯერ მაინც ახალი ეიყავ. ენა ბეერ ეიჭირდა. ამ ეეეე

ეს წერილი სპორტულ ჟურნალისტიკაში საკმაოდ ცნობილმა ავტორმა ნუგზარ მჭედლიშვილმა გაზეთ „ალიას“ რედაქტორს მიართვა.

მაშ, საიდანღა გაჩნდა ჩვენი გაზეთის ფურცლებზე? საქმე ის არის, რომ ავტორი კატეგორიული უარით გამოისტუმრეს „ალიას“ რედაქციიდან — ასეთ კრიტიკას არ ელოდებოთო.

მაშინ ნუგზარ მჭედლიშვილის წერილი ჩვენც არ გამოვაქვეყნეთ, იმიტომ რომ ერთი შეცდომა ყველას ეპატიება. მაგრამ გავიდა თითქმის წელიწადი და დავრწმუნდით, რომ ასეთი ფაქტები ტენდენციად ჩამოყალიბდა.

სპორტული ჟურნალისტიკა საქართველოში უფრო და უფრო ლაღად შლის ფრთებს — ბევრმა გაზეთმა სპორტული დამატებაც გამოუშვა, ახალ სპორტულ გამოცემებს ხომ ბოლო არ უჩანს...

პარალელურად ავკვეთეთ ერთი არასახარბიელო ტენდენცია: ახალგაზრდა ჟურნალისტები გაზეთების ფურცლებზე უფრო საკუთარ ემოციებს გადმოსცემენ, ვიდრე ხინამდვილეში მომხდარ ამბებს, მით უფრო, — მათ დაბადებამდე ჩავლილი სპორტული ბატალიების შესახებ. ჟურნალისტიკაში კი დღემდე არსებობს შეუვალი კანონი: ამბების გადმოცემისას უნდა დავეყრდნოთ მხოლოდ ფაქტებს. ეს კი, რაგზოდაც, ავიწყდებთ ჩვენს ახალგაზრდა თანამოკალმეებს.

მაშ, იხილეთ წერილი დასტურად ამისა...

ჟურნალისტის ინტერვიუ... საკუთარ თავთან?

ნუმს ხელთა „ალიას“ 1997 წლის 31 მარტის №50 (220) ეგზემპლარი, რომელშიც გამოქვეყნებულია ბაგონ შერშას მერკვლიშვილის საუბარი წარსულში „დინამოს“ მეკარესთან, სპორტის დამსახურებულ ოსტატ სერგო კოტრიკაძესთან.

როცა ანინშნეთ პუბლიკაცია წაეკითხე, წყენის, გაოცებამ, მეიოხელესაბრ, ფუბუერთის გულშემატკივრებისადმი უპატივცემლობის ერძრნობა დამეკუფა. ჩემის ღრმა რწმენით, ჟურნალისტი ასე არ უნდა ესაუბროს ფუბუერთის გულშემატკივრებს, სპერთოდ, მკითხველებს. ასე, ფაქტებზე დაეყრდნობლად, წერა არ შეიძლება!

1995 წლის აპვისტოში მე გამოეცემი წიგნი „ხაუბარი სერო კოტრიკაძესთან, კითხვა – 55 – პასუხი“. მე და ბაგონმა სერგომ ალნინეს წიგნზე სეროიზულად, მონდომებითა და ბულისეერით ვიმუშავეთ, რამაც უფრო დამახლოვა მასთან, მის ოჯახთან. კიდეკერთხელ დავრწმუნდი ამაში, ეჭვი აღრეც რომ არ შეპარებოდა, კერძოდ:

სერგო კოტრიკაძე გახლავთ უაღრესად განათლებული ინტელიგენტი, ეარერნისა და უხამსი სიტყვების გარეშე მოსაუბრე.

ამიგომაც გაოცებული დავრჩი, როცა თქვენი ავტორისეული „კეროიზები“ წაეკითხე – სერგო კოტრიკაძის სპორტული ბიოგრაფიას სამ მომენტს რომ ეხება. სრული პასუხისმეგებლობით ვაცხადებ – იგი ბაგონ სერგოს მონათხრობი არ არის, ჟურნალისტის ინტერვიუს საკუთარ თავთან უფრო პ გავს, საკუთარი გერმანილოგიითი, „ეფექტო ფაქტებით“ შელამაზებულს და აკინტულს.

სერგო კოტრიკაძისამ ჟურნალისტის საუბარი სამ მომენტს მოიეავს: „პირველი – „უსაბაარო“ თბილისის „დინამოს“ და ვრეენის „სპარგაკის“ შეხვედრის ერთ ეპიბოდს გადმოვეცეს, მეორე – „დიბნა კაეი“ – თბილისის და კიევის დინამოელთა გახმაურებულ მაგჩს და იქ სერგო კოტრიკაძის მიერ ალეული პენალტის „აღწერა“ და მესამეე – „ზოეი ჭირი მარეუბელია“, ბაგონ შერაბ სოკეალეავს „სპოპერო კარიერის“ დასაწყისს ეხება.

„უსაბაარობა“ – კეითხულობთ: „იმ გუნდში (ერეენის „სპარგაკში“) საკმაოდ სპაში ფორვარდი ოვეეიანი იყო“. ბაგონ სერგო ოვეეიანს არ ეკიდა, ვინაიდან ეს ფეხბერთელი მახი დიდი ხნის ნაცნობი, ამხანაგი და ჭეშმარიტი სპორტელი მეგობე სარქის ოვეეიანი გახლდათ. შეუძლებელია, ბაგონ სერგოს ეს დეიწყნოდა. მონათხრობის მიხედვით, კოტრიკაძე ოვეეიანს (ბეგორიხელად – ოვეეიანს) ბურთის მიღებასას სიმხურად დაეძახებს: „გაუშეი“. ოვეეიანი ბურთს მარილაე „აკაშეებს“ და ობილილ ეა მეკარე მშეიდად დაეუფლება მას. ბანრასხებულმა ერეენელმა ფეხბერთელმა ოურმე ხელები „თავეკრმი“ შემოკრა და მთელი ხმით „ეკიარ“ თბილისელთა მეკრის კეთილ ნათესავებში. კოტრიკაძე „ეალმი“ არ დარჩა, რადგან იგი ამ განხრით სიმხურ ენას კარგად ფლობდა, ოვეეიანის კეთილი ნათესავებს „ეასახარად“ შმეენერი „ხერეა“ დეპრენა“...

მომენტი მეორე: „დაიბნა კაეი“. იგი ეხება თბილისის „დინამოს“ და კიევის „დინამოს“ მეგიდ ბამატრეკეთ მაგჩს კიევში, რომელიც შეედა 1995 წლის აპვისტოში და დამთავრდა ფრედ – 2:2.

ალნიშნეთ მაგჩში სერგო კოტრიკაძემ ორი თერმიგმეგრეანი ხაკარიში დარღვევა ალილ: პირველი – შეხვეენებამეკ, ხოლო მეორე – შეხვედრის 64-ე წუთზე. პირველი „პენალტი“ გოლოფეემა დაარტყა, მეორე – „ეროამგიკოპეულომ.

ყეველაფერს რომ თავი დავანებეთ, პირველსა და მეორე თერმიგრეანს მორის დროში სხვათა ხულ მეორე 19 სათამაშო წუთი მაინც ხომ არის? ამიგომ ჟურნალისტი რომ წერს, „სამ წუთში გაბრაზებულმა ბიეემ ისეე არ „ოოეკა“ ამათი თავდამსხმელი?!“ – სიყალბეა. (დიახ, ჟურნალისტი წერს, თორემ სერგო კოტრიკაძე ამას არ იგეოდა). ჟურნალისტის მონათხრობი მესამე „ეპნალტზე“ – „ეერრრ!!! კინალამ გაზეთის სასტვენი მსაჯმა... პენალტი!“ – ხომ საერთოდ აბსურდია, – იმ მაგჩში თბილისელთა შეკარეს ჩვენი ბუნდის კარში დანიშნული ორი თერმეგმეგრეანი მოიეგრია. მამ, საიდან გაჩნდა მესამე?

ან ბაგონმა ეიეი ხოუოლვამ სალ „ბოეი ბამეთი „თბილისი“, რომელშიც მოთხრობილი იყო იმ მაგჩის ანგარიში სათაურით „ფანტასტიკური კოტრიკაძე“, სადაც ოურმე წერია „სერგო კოტრიკაძეს სამი აუდეგული პენალტი აიღო“. იმ მაგჩში ხომ მესამე თერთმეტმეგრეანი არ დანიშნულა?! ამიგომ ასეთ გაზეთს (თანაე ორ ცალს) ვიეი ხოჭოლავა ვერ ააფრიალებდა და, ფაქტია, სერგო კოტრიკაძეც ჟურნალისტ მერშას მერკვლიშვილს ვერ მოუუვეებოდა.

და ბოლოს, მომენტი მესამე: „ზოგი ჭირი მარეუბელია“. ჟურნალისტი წერს, თბილელ ენობილი მიდეერალი შერაბ სოკეალეავ თავის დროზე „დინამოში“ მე-7-ე ნომრით თამაშობდა და აკოსკრეგებს, რომ მას მიწესაღმეკვის „დეეერსარეკს“ ძქოსდა ფაკალეტული, „ენაე“ ენდა ეთამაშა და „ეკანაე“ (ნახეკრამეკეკი).

მინდა ჟურნალისტის საყურადღებოდ განვაცხადო, რომ შერაბ სოკალეავ თბილისის „დინამოში“ მე-7-ე ნომრით არასოდეს გამოსულა. მან ჩვენს ეპიერეულს გუნდში რამდენიმე მაგჩი ითამაშა, როგორც მეკვლეს. იმ პერიოდისათვის კი („ოდენ ეეს“ სისტემა მაქეს მხეეველობაში) დაშეკვლთ მაისურს ნომრები განისაზღვრებოდა №2, №3 და №4. ხოლო №7 ამ საეუბრეთო სისტემის მიხედვით ეკეთვნოდა მარკვენა გარეშრბს, ასეთი მაისური კი შერაბ სოკალეავს არასოდეს ჩაუცეამს, და ამას ბაგონი სერგო როგორ იგეოდა?!

ამდენი უმუხლობა ერთ საგაზეთო პუბლიკაციაში, ეკეკი დამეთანხმება, მეგისშეგია. ასე ხელაღებით წერა არ შეიძლება. ჩემი თხოვნა და რჩევაა, მეგი ჟურნალეკთ მოეკეკიდოო ფაქტებსა და მოვლენებს.

ნუგზარ მჭედლიშვილი,
ს/ს ქუთაისის ფარნინის ტექნიკურ ნაკვეთიანობის ქარხნის ბინერაციულ ფიზიკტორი, საქართველოს ჟურნალისტთა ფედერაციის წევრი.

მწვრთნელიც, ფეხბურთელიც

ბაგიელდაბნი ინფილისის თასის ფინალისტები – „ჩელსი“, რომელმეკ დამარეხა „არსენალი“ – 3:1 და პირველი დიეიმინის წარმომადგენელი ბორის „ბარსელონა“. მან სეხსაკეთრი გამარკვევა მოიპოეა „ლიეერეულე“ 2:0.

საგულისხმოა, რომ „არსენალთან“ მეხეედრა „ჩელსის“ ბანალი ეწერნილეს ჯანლეკეა ეიანლის დებიეი ეახლდათ, თანაე ძალეე წარმეგებული. გუშინდელ ფეხბურთელს მწვრთნელს სავარძელში ეკლმა ბოლომდე ვერ გაუძლო და მაგჩის ბოლოს 10 წუთით მინდორზე ეამოვიდა.

სურათზე: „ჩელსის“ მწვრთნელი ჯანლეკეა ეიანლი თავად გავიდა მინდორზე სამოლოო გამარკვევისათვის.

გულუხვი ჯილდო

ქერნანლა „როსანეკ“ გამოაქვეკნა საიტგერსეო საუბარი მსოფლიოს ჩემპიონობის პრეტენენტ ალანა ეალიანმოვასთან. როეორც მიმოხმილეკეკ ქარგეტ მეკი ოუწეკა, პრეტენენტთა ტურნირში გამარეკვევისათეკ ეალიანოვამ მიიღო მეკრილეკეული ფულადი ჯილდო, სულ 14400 მარკა, მაშინ, როცა მასმა ეოფილმა ქმარმა ეასალი ოკმნეკეკა, რომელეე თავიდანეე გამოეეიმა ეკეთა მსოფლიო ჩემპიონაგს, – 17 ათასი. ასე არ ენდალ ფა, ეკმანინ დამრენეკასას თავიარსგანის პრეზიდენტმა მაგაიმარ მაამეკეკ ალასა ეკალიანეა 200 ათასი დოლარით დაეჯილდოკეკ.

ამას წინათ კი ეურნალისტეკმა რამდენიმე შეკითხეეთ მიმართეს ალასა ეალიანმეკას.

— კოეფიციენტმა ცხრილის გათვალისწინებით, პრეტენდენტების ტურნირის ფავორიტებად ეთა კრამნიკი და მაია ჩიბურდანიძე ითვლებოდნენ...

— დიახ, ასეკ, მაგრამ დარწმუნებული ვიყავი, რომ ერთ-ერთ საგეარს აეეცილებლად მოეკალეკებდი. ასეთი განწყობილება შემექმნა პოლონეთსა და რუსეთში გამართული სამი ტურნირის შემდეგ. ორ საერთაშორისო ტურნირში რამდენიმე ძლიერ ეაე დიდოსტგაგს მოეკეკე. რუსეთს ქალთა ჩემპიონაგში კი პირველი ვიყავი ^0 ქულით 11 შეხალეკეთაგან.

— მაღალი შედეგია. ვიკითხოთ შორის დიდოსტატის ნორმაც ხომ არ შეგისრულებიათ?

— ჯერჯერობით არა (ვიკეთ შორის დიდოსტატის ზოლები აქეთ მსოლეო ნონა ეკოფრინაშვილს, მაია ჩიბურდანიძეს, ოკლთ და ეკეკა პოლგარეს, ნინა კრამნიკისა და სიე ეკნს – რეკ.). ჩემთვის მთავარია, რომ ქალთა შორის პრეტენენტთა ფინალურ მაგჩში თამამის უფლება მოეკიპოვე.

— ფიდეს ხომ არ გამოუუშავებია შემდგომი თამაშების გეგმა?

— ჯერ არაფერი ვიეი, სად და როდის გაიმართება ჩემი ფინალური მაგჩი სიუ ეკნთან.

— როგორ აფასებთ თქვენს შესაძლებლობებს ჩინელ მოჭადრაკეკთან შეხვედრაში?

— ეფიქრობ, კარგი მანსები მაქეს, მაგრამ ეგყავხა, სიუ ეკნეე ასევე ფიქრობს.

— ქალთა შორის მსოფლიო ჩემპიონატიც „ნოკაუტ-სისტემით“ წარიმართება, 1999 წლისთვის მოლდავას ხურს მისი მასპინძლობა, საპრიზო ფონდი 500 ათასი დოლარი იქნება...

— ძალეი სისტემით თამაშს ვამჯობინებდი. არაერთი დიდოსტგაგსგან მსმენია, რომ ნოკაუგ-სისტემა თავისებური ლატარეაა. სკოსს, პრეტენენტგთა ტურნირი ეკლეე წრეკეკ სისტემით წარიმართოს, ოლიმპ 10 მონაწილე ბეკრია, საკმარისია – 8. მაშინ 14 პარტიას ეთამაშებდით.

მოამზადა
გივი გამრეკელმა.

ევროპის ჩემპიონატისთვის ემზადებიან

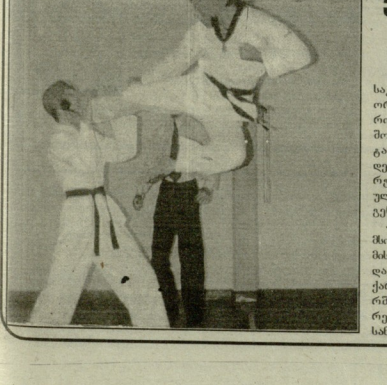

ბოლო დროს საქართველოში საკმაოდ გაიმარდა აღმოსავლური ორთაბრძოლების მოყვარულთა რიცხეი. მრავალ მიმდინარეობას შორის ერთ-ერთი პოპულარული გეე-კეონ-დო (საქართველოს ფედერაციის პრეზიდენტი ვეფხა ჩარეეიშეილი), რომელსაც შორეულ კორეაში ჩაეყარა საფუძველი ბეეერალმა ჩოი-ხონ-სიმ.

ამ სპორტილეო ხელოენებას დღეს მსოფლიოში მილიონობით ადამიანი მასდეეს. ამორეკთა აშიის, ევროპისა და მსოფლიო ჩემპიონატები. საქართველოს სპორტსმენებმა მარშან ორ მნიშვნელოვან შეჯიბრებაში ისაპარეკნს. მარიალეა, სანკტ-პეტერბურგში გამართულ X მსოფლიო ჩემპიონატზე საარიმი ადგილეს მიღმა დარჩნენ, სამაგიეროდ, ევროპის ჩემპიონატზე ასახელეს თავი: IV დანის მფლობელი ეალადიძე არკვეანიე და I დანის მფლობელი დავით ცინსილეა ევროპის ჩემპიონები გახდნენ.

წლეეულს მაისში პოლანდია ევროპის ჩემპიონატს უმასპინძლებს. საქართველოს გეე-კეონ-დოელები ახლა ეგეეხოეკეთან ემზადებიან ამ შეჯიბრებისათეკ. ეკიანდ კი მსოფლიო ჩემპიონეკი გაიმართება არგენტინაში.

სურათებზე: შეჯიბრების მონაწილე, საქართველოს ნაკრები სანკტ-პეტერბურგში მსოფლიო ჩემპიონატზე.

გაეერდის რედაქტორი ანზორ ბასილაია.

საქართველოს რესპუბლიკა
№44. კვირა. 22 თებერვალი. 1998 წელი.

კროსვორდი

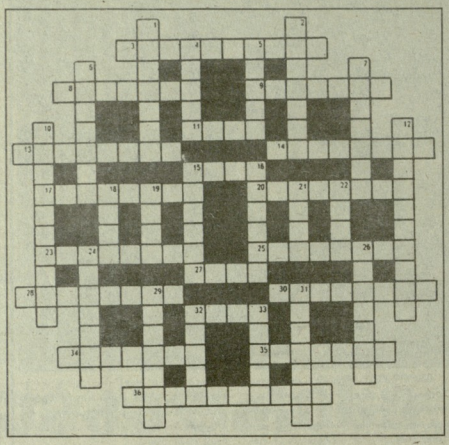

ᲰᲝᲠᲘᲖᲝᲜᲢᲐᲚᲘ: 3. ნარკოგიკების ხსნრებისადმი ძლიერი, ავადმყოფური მიდრეკილება; 8. შეიარაღებული მეველი რამმი; 9. მსახიობი; 11. ჭრილობა; 13. ᲫᲣᲜᲐᲚᲔᲑᲘᲡ ᲛᲘᲜᲐ, მელოდიის და მისი. სახესხვაობა; 14. წითელი ან ნარინჯისფერი მინერალი, ქალეკვლის საინსახეობა; 15. მცირედ ᲩᲐᲠᲩᲘᲗᲣᲚᲘ ᲐᲓᲐᲚᲘ, ᲫᲠᲔᲚᲘ. 17. ᲮᲐᲠᲯᲐ, რომელსაც კანონის ძალით უხდიან ცალკე მცხოვრები შრომისუნარმოკლებულ სოფლადელებს (ცოლს, მეილებს, მშობლებს); 20. რიგის საქმის წინასწარგანმარტებით ᲩᲐᲬᲣᲛᲐ მასში მონაწილეობისაგან თავის არიდებით ან მისი არაკეთილსინდისიერი შესრულებით; 23. ᲔᲠᲘᲠᲣᲚᲘ ᲚᲔᲥᲪᲘᲘᲡ ᲓᲐᲛᲬᲔᲠᲘ ᲞᲝᲔᲢᲘ; 25. რისამე დასაწყისი, შესავალი; 27. რისამე დედაᲨᲠᲘ, რაობა; 28. ᲘᲜᲓᲘᲠᲔᲑᲘᲗᲘ ᲠᲐᲒᲕᲐᲚᲐᲓᲒᲠᲔᲚᲘᲐᲜᲘ ᲙᲐᲠᲯᲐ, რომელსაც დაკაეული ᲛᲘᲜᲐᲡᲗᲐᲜ; 30. სამხედრო ან სახელმწიფო მნიშვნელობის ობიექტების დანგრევა, მოშლა მოწინააღმდეგის ᲛᲝᲠᲬᲘᲚᲘ; 32. კეკლის ან ᲭᲘᲠᲘᲡ ნაწილი, რომელსაც შემოლებული აქვს ორნამენტი და რომელშიც თავსდება რაიმე ნახაგი ან სკულპტურა; 34. ამბალებული ადგილი ᲝᲠᲙᲐᲠᲬᲘᲚᲘᲡᲐᲗᲕᲘᲡ; 35. თავის დაᲭᲘᲠᲘᲡᲐ და თავᲐᲮᲘᲐᲜᲘ მოᲭᲠᲘᲡᲐᲚᲘ ᲭᲣᲠᲭᲘ, რაც მოლეᲑᲣᲚᲘᲐ რომელიმე სამოგალოᲗᲐᲜᲘ; 36. გამᲐᲜᲐᲒᲠᲘᲠᲔᲑᲘᲡᲐ ᲓᲐᲓᲔᲑᲐ.

ᲕᲔᲠᲢᲘᲙᲐᲚᲘ: 1. სანადირო თოფის სახროილი ᲭᲣᲠᲚᲘ-ᲭᲣᲠᲚᲘᲡ ᲛᲠᲔᲯᲐᲚᲘ ᲓᲐᲒᲔᲑᲘᲡ; 2. ᲔᲗᲘᲡᲣᲚᲘᲡᲐᲜᲘ ᲫᲐᲚᲔᲑᲘᲡ ᲠᲣᲨᲘᲡ; 4. ᲐᲜᲐᲓᲒᲔᲚᲘ ᲠᲐᲛᲘᲗ ᲨᲔᲓᲐᲠᲘᲜᲐᲒᲘ; 5. ᲨᲐᲒᲐᲚᲘ თანამᲔᲗᲐᲜᲘᲡ ᲞᲘᲠᲘᲡ ᲨᲔᲡᲐᲮᲔᲚᲘᲡᲐᲜᲘ; 6. შეიარაღებული ᲛᲔᲫᲐᲠᲘᲒᲔᲚᲘ; 7. ᲣᲠᲘᲔᲠᲝᲒᲠᲘᲜᲝ ᲛᲣᲡᲙᲐᲚᲘᲡᲐ რისამე შესახებ; 10. ᲔᲠᲗᲯᲔᲠᲐᲜᲘ ᲐᲒᲐᲛᲗᲐᲒᲠᲘᲡ ᲞᲘᲡᲐᲛᲔᲚᲘᲡᲐ; 12. ᲒᲘᲚᲔᲡᲬᲐᲛᲔᲑᲘᲡ: 15. ᲛᲝᲒᲠᲘᲜᲔᲚᲘ, ᲛᲣᲨᲣᲛᲔᲚᲘ რამ; 16. ᲔᲚᲔᲠᲘᲜᲐ ᲓᲐ ᲞᲔᲢᲠᲝᲕᲘᲡ ᲠᲝᲛᲐᲜᲘᲡ "ᲗᲝᲠᲛᲔᲯᲐᲠᲘ ᲙᲐᲛᲘᲗ" ᲒᲑᲝᲠᲘᲡ ᲡᲐᲮᲔᲚᲘ; 18. ᲡᲐᲒᲠᲐᲤᲘᲜᲒᲘᲡ ᲞᲐᲠᲐᲒᲕᲘᲐᲜᲘᲡᲗᲐᲜ ᲔᲠᲗ-ᲔᲠᲗᲘ ᲡᲐᲮᲔᲚᲬᲝᲓᲘᲡ ᲛᲔᲝᲠᲔ ᲛᲘᲜᲐᲛᲘ; 19. ᲡᲐᲭᲘᲠᲚᲝᲑᲘᲡ ᲭᲝᲜᲐ ᲣᲪᲮᲠᲬᲔᲚᲘ; 21. თავᲘᲡᲚᲘᲡ ᲡᲐᲭᲘᲠᲚᲝᲑᲘᲡ ᲛᲝᲬᲘᲣᲚᲑᲝᲚᲘᲡᲐᲜᲘ; 22. რაᲛᲓᲘ ᲛᲝᲛᲭᲔᲚᲘᲡᲐᲗᲕᲘᲡ, ᲡᲘᲐᲯᲘᲡ, ᲡᲐᲠᲚᲘᲡ ᲐᲯᲠᲐᲚᲔᲑᲘᲡ ᲓᲐᲓᲐᲯᲔᲠᲔᲑᲘᲡ ᲛᲝᲠᲬᲘᲚᲘ; 24. ᲡᲐᲑᲭᲝᲓᲠᲝ ᲭᲣᲠᲩᲘ, რომელᲗᲐᲜ ᲐᲮᲐᲠᲗᲘᲡᲗᲕᲘᲡ ᲓᲐᲛᲝᲣᲯᲔᲑᲣᲚᲘ ᲡᲐᲑᲭᲝᲓᲠᲝ ᲝᲞᲔᲠᲐᲪᲘᲔᲑᲘ; 26. ᲞᲐᲠᲬᲐᲠᲘᲜᲐ ᲓᲐᲠᲒᲘᲡ ᲙᲠᲘᲜᲘ; 29. ᲝᲠᲐᲠᲘᲜᲐ ᲓᲔᲓᲐᲥᲐᲚᲘᲡᲐᲗᲕᲘᲡ ᲡᲐᲑᲭᲝᲓᲠᲝ ᲝᲞᲔᲠᲐᲪᲘᲔᲑᲘ; 31. ᲭᲘᲚᲘᲡᲣᲠᲘ ᲔᲚᲔᲛᲔᲜᲢᲘ; 32. ᲩᲘᲠᲗᲘᲡᲗᲕᲘᲡ ᲓᲔᲓᲐᲥᲐᲚᲘᲡᲐᲗᲕᲘᲡ; 33. ᲡᲐᲮᲐᲑᲣᲠᲘᲗ.

შეადგინა
ᲘᲠᲘᲚᲐ ᲐᲛᲐᲨᲣᲙᲘᲫᲔ

18 ᲘᲐᲜᲕᲐᲠᲘ ᲨᲔᲛᲘᲫᲚᲘᲡᲗᲕᲘᲡ ᲙᲠᲝᲡᲕᲝᲠᲓᲘᲡ ᲞᲐᲡᲣᲮᲘᲡᲗᲕᲘᲡ

ᲰᲝᲠᲘᲖᲝᲜᲢᲐᲚᲘ: 1. ᲚᲔᲜᲘᲜᲒᲠᲐᲓᲘᲡ; 7. "ᲨᲘᲜᲔᲑᲘᲡ"; 8. ᲭᲠᲘᲡᲐ; 10. ᲐᲚᲝᲔᲜᲘᲡ; 14. ᲩᲐᲠᲯᲐ: 16. ᲑᲐᲠᲔᲛ; 17. ᲛᲝᲜᲔᲑᲘ; 18. ᲒᲣᲠᲘ; 19. ᲐᲛᲐᲠᲐ; 20. ᲠᲩᲐ; 21. ᲙᲐᲜᲔᲑᲘ; 22. ᲜᲐᲠᲘ; 23. ᲔᲚᲔᲛ; 26. ᲝᲜᲘᲯ; 27. ᲝᲠᲘᲯ; 28. ᲐᲮᲔᲚᲘᲡ; 31. ᲑᲠᲣᲜᲘ; 32. ᲑᲠᲣᲜᲘ; 33. ᲓᲔᲚᲐᲒᲘᲡᲐ.

ᲕᲔᲠᲢᲘᲙᲐᲚᲘ. 2. ᲔᲚᲔᲒᲘ; 3. ᲜᲐᲠᲐᲒᲐ; 4. ᲨᲐᲠᲗᲘ; 5. ᲚᲘᲓᲔᲠᲘ; 6. ᲗᲔᲒᲘᲠᲘ; 9. ᲔᲥᲘᲗᲐᲜᲘᲐ; 11. ᲝᲛᲘᲜᲓᲘᲠᲔᲑᲘ; 12. ᲗᲔᲡᲚᲐᲓᲔᲚᲘᲐ; 13. ᲯᲝᲜᲯᲣᲤᲘᲐ; 15. ᲐᲠᲗᲘᲚᲔᲑᲘ; 16. ᲑᲝᲘᲝᲜᲘᲐ; 24. ᲐᲜᲯᲔᲚᲐ; 25. ᲑᲠᲔᲚᲘᲐ; 28. ᲞᲝᲡᲮᲘᲐ; 29. ᲨᲘᲠᲐ; 30. ᲘᲐᲠᲔᲚᲘ.

ᲮᲡᲝᲕᲜᲐ

ᲯᲣᲛᲑᲔᲠ ᲝᲚᲘᲨᲔᲚᲘ

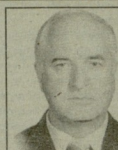

ᲥᲐᲠᲗᲕᲔᲚᲘ ᲘᲜᲯᲘᲜᲔᲠᲗᲐᲗᲐ ᲠᲘᲪᲮᲕᲗᲐ ᲓᲐᲛᲝᲐᲯᲚᲔᲑᲠᲣᲚᲘ ᲬᲐᲠᲩᲘᲜᲘᲐᲜᲘ ᲞᲐᲪᲘᲤᲘᲡᲢᲘ, ᲞᲐᲪᲘᲤᲘᲡᲢᲘ, ᲛᲔᲪᲜᲘᲔᲠᲘ ᲓᲐ ᲡᲐᲛᲝᲜᲐᲓᲝ ᲛᲔᲪᲜᲘᲔᲠᲗᲐᲗᲐ ᲓᲝᲥᲢᲝᲠᲘ, ᲞᲠᲝᲤᲔᲡᲝᲠᲘ ᲯᲣᲛᲑᲔᲠ ᲝᲚᲘᲨᲔᲚᲘ.

Ჯ. ᲝᲚᲘᲨᲔᲚᲘᲛᲐ ᲓᲐᲘᲐᲠᲐ ᲭᲣᲛᲘᲐᲠᲘᲡᲐ ᲗᲑᲘᲚᲘᲡᲘᲡᲐᲚᲘ ᲬᲘᲣᲚᲘᲡ ᲒᲖᲐ, ᲠᲝᲓᲘᲡᲗᲕᲘᲡ ᲛᲔᲪᲜᲘᲔᲠᲘ ᲓᲐᲛᲝᲐᲯᲚᲔᲑᲘᲡ ᲛᲘᲛᲗᲘᲗᲐ ᲝᲠᲛᲝᲜᲘᲡ ᲨᲘᲛᲓᲔᲡᲘᲛᲘ ᲞᲘᲠᲗᲐᲜᲘᲗᲐ ᲓᲐᲒᲔᲠᲓᲔᲑᲘᲗᲐ ᲓᲐ ᲐᲮᲐᲠᲗᲔᲑᲘᲗᲐ ᲓᲐᲛᲝᲛᲖᲘᲠᲔᲑᲘᲡᲐ ᲓᲐ ᲛᲘᲛᲝᲛᲖᲘᲠᲔᲑᲘᲡ ᲛᲘᲛᲐᲠᲗᲐᲜ ᲓᲐᲙᲐᲕᲨᲘᲠᲔᲑᲘᲗ ᲓᲐᲛᲝᲛᲖᲘᲠᲔᲑᲘᲡ ᲛᲘᲛᲐᲠᲗᲐᲜ ᲓᲐᲙᲐᲕᲨᲘᲠᲔᲑᲘᲗ ᲡᲘᲪᲘᲪᲮᲚᲘᲡ ᲓᲐᲛᲐᲠᲗᲕᲘᲡ ᲓᲐᲛᲝᲛᲖᲘᲠᲔᲑᲘᲡ ᲛᲘᲛᲐᲠᲗᲐᲜ ᲓᲐᲙᲐᲕᲨᲘᲠᲔᲑᲘᲗ ᲡᲐᲮᲚᲘᲡ ᲛᲔᲠᲔᲑᲘᲡ ᲛᲘᲛᲐᲠᲗᲐᲜ ᲓᲐᲙᲐᲕᲨᲘᲠᲔᲑᲘᲗ. ᲘᲒᲘ ᲗᲐᲕᲘᲡᲘᲡ ᲛᲘᲛᲐᲠᲗᲐᲜ ᲓᲐᲙᲐᲕᲨᲘᲠᲔᲑᲘᲗ ᲓᲐᲛᲐᲠᲯᲕᲔᲑᲘᲡ ᲛᲘᲛᲐᲠᲗᲐᲜ ᲓᲐᲙᲐᲕᲨᲘᲠᲔᲑᲘᲗ ᲛᲘᲡᲘ ᲛᲘᲡᲐᲛᲐᲠᲗᲘ. ᲛᲔᲠᲔᲑᲘᲡ ᲛᲘᲛᲐᲠᲗᲐᲜ ᲓᲐᲙᲐᲕᲨᲘᲠᲔᲑᲘᲗ ᲛᲘᲡᲘ ᲛᲘᲡᲐᲛᲐᲠᲗᲘ. ᲛᲔᲠᲔᲑᲘᲡ ᲛᲘᲛᲐᲠᲗᲐᲜ ᲓᲐᲙᲐᲕᲨᲘᲠᲔᲑᲘᲗ ᲡᲘᲪᲘᲪᲮᲚᲘᲡ ᲓᲐᲛᲐᲠᲗᲕᲘᲡ ᲓᲐᲛᲝᲛᲖᲘᲠᲔᲑᲘᲡ ᲛᲘᲛᲐᲠᲗᲐᲜ ᲓᲐᲙᲐᲕᲨᲘᲠᲔᲑᲘᲗ ᲡᲐᲮᲚᲘᲡ ᲛᲔᲠᲔᲑᲘᲡ ᲛᲘᲛᲐᲠᲗᲐᲜ ᲓᲐᲙᲐᲕᲨᲘᲠᲔᲑᲘᲗ. ᲘᲒᲘ ᲗᲐᲕᲘᲡᲘᲡ ᲛᲘᲛᲐᲠᲗᲐᲜ ᲓᲐᲙᲐᲕᲨᲘᲠᲔᲑᲘᲗ ᲓᲐᲛᲐᲠᲯᲕᲔᲑᲘᲡ ᲛᲘᲛᲐᲠᲗᲐᲜ ᲓᲐᲙᲐᲕᲨᲘᲠᲔᲑᲘᲗ ᲡᲘᲪᲘᲪᲮᲚᲘᲡ ᲓᲐᲛᲐᲠᲗᲕᲘᲡ ᲓᲐᲛᲝᲛᲖᲘᲠᲔᲑᲘᲡ ᲛᲘᲛᲐᲠᲗᲐᲜ ᲓᲐᲙᲐᲕᲨᲘᲠᲔᲑᲘᲗ.

1968 ᲬᲚᲘᲡᲗᲕᲘᲡ Ჯ. ᲝᲚᲘᲨᲔᲚᲘᲡ ᲘᲜᲘᲪᲘᲐᲢᲘᲕᲘᲗ ᲨᲔᲥᲛᲜᲘᲚᲘ ᲡᲐᲮᲚᲘᲡᲗᲕᲘᲡ ᲮᲔᲚᲛᲫᲦᲕᲐᲜᲔᲚᲘ ᲓᲐᲛᲝᲛᲖᲘᲠᲔᲑᲘᲡ ᲛᲘᲛᲐᲠᲗᲐᲜ ᲓᲐᲙᲐᲕᲨᲘᲠᲔᲑᲘᲗ ᲡᲐᲮᲚᲘᲡᲗᲕᲘᲡ ᲛᲘᲛᲐᲠᲗᲐᲜ ᲓᲐᲙᲐᲕᲨᲘᲠᲔᲑᲘᲗ ᲡᲐᲮᲚᲘᲡ ᲛᲔᲠᲔᲑ