ეროვნული ბიბლიოთეკა

პროლეტარებო ყველა ქვეყნისა, შეერთდით!

ლიტერატურული საქართველო

31 ივლისი, 1936 წ. საქართველოს საბჭოთა მწერლების კავშირის ათდღიური ორგანო ფასი 50 კაპ. № 12

მწერლების საპატიო ამოცანა

ერთი წლის წინათ ბოლშევიზმის მატიანე გამდიდრდა უძვირფასესი განძით—ამხ. ლ. ბერიას მოხსენებით „ამიერ-კავკასიის ბოლშევიკური ორგანიზაციების ისტორიის საკითხებისათვის“.

ამ შესანიშნავი დოკუმენტით, ბოლშევიკთა გმირული ბრძოლის ახალი ხელოვანი ისტორიით და ტრადიციებით აღფრთოვანებული ტფილისის პარტიული აქტივი დიდი ბელადისადმი გაგზავნილ მისალმებაში იძლეოდა დაპირებას, რომ მოაწყობდა სკპ(ბ) ისტორიის, ამიერ-კავკასიის ბოლშევიზმის ისტორიის ღრმა და ღირსეულ დამუშავებას და შესწავლას.

ერთი წელიწადი გავიდა ამის შემდეგ და ცხადი პარტია მკის იმ მოსავალს, რომელიც მოჰკიდა ამხ. ლ. ბერიას მოხსენების შესწავლას. ამ ძვირფასმა ისტორიულმა ნარკვევმა ამამდეც არა მარტო პარტიის წევრთა, არამედ მშრომელთა ფართო მასების კულტურულ-პოლიტიკური განვითარების დონეს, წინ წასწია მათი სოციალისტური თვითშეგნება, გააძლიერა რევოლუციური წარსულის შესწავლის წყურვილი. ამ შესანიშნავმა შრომამ პარტიის ისტორიისადმი ინტერესი გააცხოველა არა მარტო საქართველოს და ამიერ-კავკასიის, არამედ მთელი ჩვენი თავისუფლებისმოყვარე ქვეყნის პარტიულ და უპარტიო მასებში. ჩვენი დიდი სამშობლოს ყოველ ქალაქსა და სოფელში, არხანგელსკიდან ვიდრე ლენინაკანამდე, მინსკიდან ვიდრე ხაბაროვკამდე, მიმდინარეობდა ამხ. ბერიას მოხსენების საფუძვლიანი შესწავლა.

ვრით ახიხსნება ეს ღრმა ინტერესი ამხ. ბერიას მოხსენებისადმი?

ამომწურავი პასუხი ამ კითხვას გასცა ჯერ კიდევ შარშან „პრავდა“-მ, რომელიც 10 აგვისტოს ნომერში სწერდა: „ამხ. ბერიას მოხსენება ოქტომბრისა და ბოლშევიზმის ისტორიის შესწავლის განძია. იგი „წარმოადგენს ძლიერ დასაყრდენს ბოლშევიზმის ისტორიის შესწავლისათვის. იგი ახალ ბრწყინვალე შუქს ჰფენს ჩვენი პარტიის ბრძოლისა და გარვითარების ყველა უმნიშვნელოვანეს ეტაპს. იგი ავსებს საგრძნობ ხარვეზს ჩვენს პარტიულ ისტორიულ ლიტერატურაში“.

სწორედ ამიტომ გასცილდა ამ დოკუმენტის მნიშვნელობა ამიერ-კავკასიის რევოლუციური მოძრაობის ისტორიის ფარგლებს და გახდა ამიერიც და საერთაშორისო მნიშვნელობის ისტორიულ დოკუმენტად.

ეს ფაქტი, რომ რევოლუციური მოძრაობა საქართველოსა და ამიერ-კავკასიაში ამხ. სტალინის ხელმძღვანელობით გადაიქცა საერთაშორისო რევოლუციური მოძრაობის განუყოფელ ნაწილად, ხოლო ა/კ. ბოლშევიკური ორგანიზაციათა ისტორია ამხ. ლ. ბერიას მოხსენების შეიქნა ბოლშევიკური პარტიის ერთ-ერთი უძველესი და უდიდესი ორგანიზაციის განვითარება არა მარტო პოლიტიკურად აღზარდა, არამედ მხატვრულადაც დაავჟღავა ფერწერისა და ქანდაკების ისტებები.

დაუცხრომელმა მისწრაფებამ—მოიცვას დიდი ლენინის ყველაზე უფრო ახლობელი, ყველაზე უფრო ერთგული და თანმიმდევარი თანამებრძოლის ამხ. სტალინის სახე, ჩვენი მხატვრები აღეჭურვა ღრმა იდეურ-პოლიტიკური სიმახვილით, აღაჭილა ისინი უნაყოფო ფორმალისტურ ძიებას, უიდეო ნატურალისტურ ჭაობს და გამოაძებნინა მათ ამ დიდი თემის შესაფერი სტილი, რეალისტური სტილი ფერწერისა და ქანდაკებაში.

ჩვენი მხატვრების ნამუშევრების გამოფენაზე, რომელიც ამ ორი დღის წინად გაიხსნა, ჩვენს თვალწინ გადაიშალა მთელი ეპოქა, რომელიც მთელი თავისი ბუმბერაზობით წარმოგვიდგება, თუ როგორ ვითარდებოდა ჩვენში რევოლუციური მოძრაობა ბელადის ზრდასთან ერთად და როგორ იწვრთნებოდა ბელადი ამ მოძრაობის განვითარებასთან ერთად. საქართველოს ხელოვანებმა ცალი ჩაბერეს ქვებს, ამტკუცნელეს საღებავები და ჩვენ წინ ცოცხლად წამომართნენ პროლეტარული რევოლუციის საქმისათვის მებრძოლი მებრძოლები, ამხ. სტალინის უახლოესი მეგობრები და თანამებრძოლები.

ეს გამოფენა უდაო გამარჯვებაა ჩვენი მხატვრებისა და ნაყოფი იმ შთაგონებისა, რომელიც მათ მიიღეს ამხ. ბერიას ბრწყინვალე მოხსენებიდან.

ასეთივე ცხოველმყოფელი ზეგავლენა იქონია ამხ. ბერიას მოხსენებამ ქართულ სკპ(ბ)პოეზიაზე, რომლის მთავარ თემად გადაიქცა სტალინის გენიალური პიროვნება, მისი აზრისა და საქმის ბუმბერაზობა. ქართველ სკპ(ბ)პოეტებსა სცადეს გადმოეცათ უსაზღვრო თავდადების ის გრძნობა, რომელიც ყოველ შრომელში ჰბადებს თანამედროვეობის უდიდესი ადამიანი, ხალხთა საყვარელი ბელადი ამხ. სტალინი. და, განა ძლევამოსილ ლენინურ-სტალინურ არ გაისმის საქართველოს მშრომელთა წერილში ამხ. სტალინისადმი მადლობის ულერსი გრძნობა, რომელიც შემდგ დაიღებწყარ სტრიქონებშია გამოთქმული:

„ჩვენ ბრძოლების პირველ დღიდან შენ მოგაგეცი შთაგონება..

შარში მყოფილი გვარკინებია შენი ხმების გაყონება,
სხარულში ჩვენთან არის შენი გული და გონება.

ჩვენო სტალინ, ჩვენო მკვიდრო. ჩიონო დიდო შოამავე,
გაიშალა ის ნაყოფი, შენ რომ შენი ხელით დარგე“.

განა მთელი ეს წერილი, ქართველი პოეტების მიერ მხატვრულად დამუშავებული, გამომძახილი არ არის ამხ. ბერიას მოხსენებისა?

თუ ჩვენმა პოეტებმა შესძლეს ამ მაჩვებრივ, ჭეშმარიტად ამაღელვებელ სიტყვებში ქართველი მშრომელი ხალხის გრძნობების გამოთქმა, ეს არის შედეგიც ამხ. ბერიას მხოსნების, რომელმაც მთელი ხალხი დააგრანახა დიდი ბელადის უდიდესი როლი ამიერ-კავკასიის და საქართველოს მშრომელი ხალხის განთავისუფლების საქმეში.

მაგრამ იმით, რაც ქართულმა საბჭოთა პოეზიამ მოგვცა ამ ერთი წლის მანძილზე, ოდნავადაც არ არის ამოწურული ის ფართო, რომელიც ამხ. ბერიას მოხსენებიდან გამომდინარეობს.

მართალია, ჩვენ გვაქვს რამდენიმე მნიშვნელოვანი ნაწარმოები 1905 წლის მოძრაობიდან, მაგრამ ჩვენს ლიტერატურას არც ერთი მათგანი არ გააჩნია ამხ. ბერიას მოხსენებაში მოცემულ ძირითად დებულებათა თვალსაზრისით. რამდენად ასაბუთებენ ისინი ისტორიულ სიმართლეს? რამდენად სწორად არის გაშუქებული ბოლშევიკური ორგანიზაციების, მათი ხელმძღვანელების, როლი დიდ საბჭოთა მოძრაობაში? რამდენად გაუყალბებლად არის წარმოდგენილი დაშინებული სოციალური გარემო და ის გამეწვიანებული შეტაკებანი მუშათა კლასის, მოწინააღმდეგე ძალებთან, რომლებიც ჩვენ პარტიას, წვრთნიდნენ მის ბოლშევიკურ ლენინურ ანალიზი. ჩვენი კრიტიკა უძლურია გასცეს პასუხი ამ კითხვებს, რადგან ჯერ კიდევ არ შთაზედნია 1905 წლის ამსახვე ნაწარმოებთა მარქსისტულ-ლენინური პარტიის ერთ-ერთი უძველესი და უდიდესი ორგანო ბაკინის განვითარება არა მარტო პოლიტიკურად აღზარდა, არამედ მხატვრულადაც მისწრაფებამ—მოიცვას ლენინის ყველაზე უფრო ახლობელი, ყველაზე უფრო ერთგული და თანმიმდევარი თანამებრძოლის სახე, ჩვენი მხატვრები აღეჭურვა ღრმა იდეურ-პოლიტიკური სიმახვილით, აღაჭილა ისინი უნაყოფო ფორმალისტურ ძიებას, უიდეო ნატურალისტურ ჭაობს და გამოაძებნინა მათ ამ დიდი თემის შესაფერი სტილი, რეალისტური სტილი ფერწერისა და ქანდაკებაში.

ამხ. სტალინის საუბარი აბჯარელ გლეხებთან.
მხატ. ა.ა. კუთაითელაძე.

ანდრე ჟიდი საქართველოში

საღამო ძერჟინსკის სახელობის ბაღში

17 ივლისს ძერჟინსკის სახელობის ბაღი ჯერ კიდევ სტუმრების მოსვლამდე გადაქცეული ფერადებით, ხელოვნების ფუშაკით, მუშათა ორგანიზაციების და საბჭოთა სახოგადოებრივობის მრავალი წარმომადგენლით.

საღამოს 10 საათზე ანდრე ჟიდი და მისი თანამგზავრები ლუი გეიო, ეფენ დაბი, შიფმანი, ქართველი მწერლების თანხლებით, ეწვივნენ ამ შესახვედრად თავმოყრილ საზოგადოებას, რომელიც მქუხარე ტაშით შეხვდა ძერჟინის სტუმრებს.

საღამო გაიხსნა ამხ. არისტო ჭუმბაძის ფრაზეულად წარმოთქმული სიტყვით. ქართველი მწერლების სახელით ამხ. ჭუმბაძემ წაკითხა დიდი სიხარული, რომელსაც საბჭოთა საქართველოს მშრომელნი გამოიდიან ეროვნის უდიდესი ოკეანური ამწერლის, ღრმა მოაზროვნის, სამდელი ჰუმანისტის ანდრე ჟიდის სტუმრობის გამო. ორატორმა დასძინა, რომ ჩვენ ანდრე ჟიდის ატტიტის პრიორად ფაშიზმის წინააღმდეგ მთელი მშრომელი სამშობლოს სამშობლოს—საბჭოთა ავანგარდის დასაცავად. შეიძო და მოკლედ ცარიზმისა და მემშევიკების მიერ გაჩაბრუხებული საქართველოს წარსულის, ამბ. ა. ჭუმბაძემ სტუმრებს მოუთხრო საქართველოს საწყისების, მისი ისყიდების შესახებ, რა. ძველსაც ჩვენი რესპუბლიკის მშრომელებმა მიაღწიეს კოშენისტური პატრიის ხელმძღვანელობით, დიდი სტალინის ბრძნულ მითითებათა საფუძველზე.

ორატორის ეს სიტყვები დაჰყარა მქუხარე ტაშმა, რომელიც გადაიქცა ხალხთა უდიდესი ბელადის ამხ. სტალინის პატივსაცემ ოვაციად.

— დაჰყოფთ რა ჩვენს ქეკეყნაში რამდენიმე დღეს,—განაგრძო ამხ. ა. ჭუმბაძემ,—თქვენ ხახეთ ჩვენს წარმატებებს, ჩვენს ბედნიერ საათურ ცხოვრებას. თქვენ დარწუნდებით ავრეთვე, რომ ყოველ ქართველი მწერალი, ხელოვნების ყოველი მეშაკი პარტიის პირველ მოწოდებისთანავე მზად არის მოჭიდოს ხელი ნარალს სოციალისტური სამშობლოს დასაკეთებლად.

— გაუმარჯოს საფრანგეთის სახელოვან ხალხს. გაუმარჯოს საფრანგეთის დიდ მწერალს ანდრე ჟიდს! გაუმარჯოს მთელი ქეყნის მშრომელთა სოლიდარობას, გაუმარჯოს ხალხთა დიდ ბელადს ამხ. სტალინს!

ყველანი ფეხზე დგებან. დიდხანს გაისმის შეძახილები ტაში.

ესტაფეტაზე ადის ანდრე ჟიდი, რომელიც სან საზოგადოების ხანგრძლივი მქუხარე ტაშის საშველებს არ აძლევს დაწყნარდეს. თავისი სიტყვა... მწერალი უცვლელად მადლობას მოახსენებს დამსწრეთ ამ ცივი თბილი შეხვედრისა და დიდი ყურადღებისათვის. მას საზოგადოება ტაშის ქუხილით. მრავალჯერ აწყვეტინებს სიტყვას, რომელსაც უფრო მეტი ალტაცება გამოიწვია, როცა იგი ქართულად სთარგმნა ორდენოსანმა პოეტმა პავლე იაშვილმა.

შემდეგ თავიანთი ლექსები წაიკითხეს პოეტებმა ტიციან ტაბიძემ, კონსტანტინე ლორთქიფანიძემ, ი. გრიშაშვილმა. დასხა. მსახიობმა ვ. ანჯაფარიძემ წარმოსთქვა სალიათ-ნოვეს ლექსები.

შეხვედრა დამთავრდა კონცერტით, რომელშიც მონაწილეობა მიიღეს ოპერის მომღერლებმა—გამრეკელმა, ცოტაძემ, ამირანაშვილმა და ბაღრიძემ. სტუმრებზე განსაკუთრებით დიდი შთაბეჭდილება მოახდინეს მეგრული შელის მქონე გურეთია ანსამბლმა, პატივსაცემ და ს. კავსაძის ეტნოგრაფიულმა გუნდებმა.

ქახეთში

მეორე დღეს, 18 ივლისს დილით ანდრე ჟიდი და მისი თანამგზავრი მწერლები პარიზელი მწერლების ჯგუფთან ერთად ავტომობილით ქახეთს გაემგზავრნენ. იმავე დღეს ჩავიდნენ თელავს, სადაც სტუმრებს საზეიმო შეხვედრა მოეწყოთ. მწერალს მიართვეს ცოცხალი ყვავილების ნოვერი. თელავში მწერლებმა დაათვალიერეს მხარეთმცოდნეობის დიდი მუზეუმი და სხვა ისტორიული ძეგლები. თელავიდან მწერლები გაემართნენ წინანდლისაკენ, სადაც მათ დაუხვდა ბედნიერებით ცოცხალ ფერად გადაშლილი ველ-მინდორ-ბაღები. წინანდლიდან ანდრე ჟიდმა დიდი ინტერესით დაათვალიერა ღვინის სარდაფი, გაეცნო ღვინის წურვის პროცესს, გამოიკითხა ღვინის დამზადების წესები და თავადაც გაუსინჯა მაჭარბლებს, თუ რას წარმოადგენს ამ ვაშლის ღვინო. მწერალს მიართვეს ცოცხალი ყვავილების ნოვერი. თელავში მწერლებმა დაათვალიერეს მხარეთმცოდნეობის დიდი მუზეუმი და სხვა ისტორიული ძეგლები. თელავიდან მწერლები გაემართნენ წინანდლისაკენ, სადაც მათ დაუხვდა ბედნიერებით ცოცხალ ფერად გადაშლილი ველ-მინდორ-ბაღები. წინანდლიდან ანდრე ჟიდმა დიდი ინტერესით დაათვალიერა ღვინის სარდაფი, გაეცნო ღვინის წურვის პროცესს, გამოიკითხა ღვინის დამზადების წესები და თავადაც გაუსინჯა მაჭარბლებს, თუ რას წარმოადგენს ამ ვაშლის ღვინო. სამწერლო ტრაპეზზე ანდრე ჟიდმა ასე თქვა: „ქართველი ხალხის ტრადიციული სტუმართმოყვარეობა—ყოველთვის ცნობილი და ჩვენს გულში სტუმრებს წარმოშობს სამი ნაირს. ერთნაირ გულშიხვედრებს ჩვენ ვხედავთ ბურჟუაზიულ ქვეყნებში, სადაც ფულის ძალა ბატონობს ადამიანებზე. მეორენაირ გულშიხვედრებს ჩვენ ვხედავთ ფაშისტურ ქვეყნებში, სადაც ადამიანები ერთმანეთის მტრები არიან. ასეთ

სტალინური კონსტიტუცია და ქართული მწერლობა

ბესარიონ ჯღენტი

სავსებით ბუნებრივია სიამაყისა და აღფრთოვანების ის გრძნობა, რომელითაც გამოეხმაურა საქართველოს საბჭოთა მწერლობა სტალინის გენიით აღებეშდიარი საბჭოთა ქვეყნის ახალი კონსტიტუციის პროექტს.

მართლაც, არ შეიძლება ბედნიერად არა გრძნობდეს თავს ის მწერლობა, რომელსაც ისტორიამ წილად ვარგუნა უმღეროს განხორციელებული სოციალიზმის პირველ სამშობლოს, გამოჰკვეთოს უმაგალითო გმირების —ახალი ადამიანების სახეები, გამოხატოს იმ ქვეყნის სინამდვილე, სადაც დემოკრატიის, ხალხთა და პიროვნებათა თავისუფლებისა და თანასწორობის, შრომის ულთიელი დიდი იდეები პირველად პოულობენ რეალურ განხორციელებას.

ქართული მწერლობის სიამაყის გრძნობა გამოწვეულია იმითაც, რომ საბჭოთა ლიტერატურის შემოქმედებითი ბრძოლის შედეგები შედის პროლეტარული რევოლუციის იმ საუკეთესო მონაპოვართა ფონდში რომელთა საფუძველზედაც გამოიკვდა შრომისა და თავისუფლების ეს უკვდავი ხარტია.

ჩვენი ქვეყნის შრომელი ხალხის თავდადებულმა ბრძოლამ და გმირულმა შრომამ, რევოლუციური კლასის დიდმა იდეებმა, ჩვენმა გმირულმა რევოლუციურმა სინამდვილემ აღზარდა ქართული საბჭოთა ლიტერატურა და გამოიწვია ჩვენი პოეტური კოლორების, ჩვენი მხატვრული პროზისა და დრამატურგიის მეტ-ნაკლებად იდეური-მხატვრული ზრდა.

საკმარისია, თვალი გადავავლოთ ქართული საბჭოთა პოეზიის დამახასიათებელ ნიშნებს, რომ ნათელი გახდეს თუ რა დიდი იდეური-შემოქმედებითი ძვრები განიცადა ქართულმა საბჭოთა ლიტერატურამ პროლეტარული რევოლუციის ეპოქაში.

სოციალისტური სამშობლოსადმი სიყვარული, ჩვენი დიდი ბელადის ტალინისადმი უსაზღვრო ერთგულების გრძნობა, წარმოადგენს ქართული საბჭოთა პოეზიის ძირითად შთამაგონებელ ძალას.

აკი, ლენინისა და სტალინისადმი მიძღვნილ ლექსებში ქართული საბჭოთა პოეზიის საუკეთესო წარმომადგინელებმა გამოაცილნეს თავიანთი პოეტური ენერგია და ლირიკული ძალა.

ჩვენი სოციალისტური სინამდვილის და ჩვენი ქვეყნის მშრომელი ხალხის რევოლუციური ბრძოლის მასალებზე შეიქმნა ქართული მხატვრული პროზის მდიდარი და მრავალფეროვანი პროდუქცია.

ქართულმა მწერლობამ თავისი მრავალსაუკუნოვანი ისტორიის მანძილზე რევოლუციის წლებში პირველად გადალახა ბაციონალური კარჩაკეტილობის ზღუდეები და ფართოდ გამოვიდა საკავშირო და საერთაშორისო ასპარეზზე.

ყოველივე ეს უფლებას აძლევს ქართულ საბჭოთა მწერლობას, რომ თავისი საუკეთესო მიღწევებ იგულისხმოს იმ სიმდიდრეთა და მონაპოვართა შორის, რომლებსაც ასეთი სიამაყით აჯამებს და ათვალიერებს ჩვენი ქვეყანა სტალინური კონსტიტუციის პროექტის სახალხოდ განხილვის დღეებში.

მაგრამ უდიდესი შეცდომა იქნებოდა, თუ ეს გარემოება ჩვენი მწერლობის რიგებში თვითკმაყოფილებასა, დამშვიდებასა და თვითგანდიდების განწყობილობას გამოიწვევდა. სტალინური კონსტიტუციის ფურცლებზე აღებეშდილი ჩვენი სინამდვილის სიდიადე უდიდესი პასუხისმგებლობის ამოცანებს აყენებს საბჭოთა ლიტერატურის წინაშე. ჩვენთვის უფრო ნათელი და გასაგები ხდება, თუ რამდენად დიდი შემოქმედებითი აქტივობაცია, მთელი ძალების მაქსიმალურად დაძაბვა და ამოძრავება დასჭირდება საბჭოთა მწერლობის მთელს მასას სტალინური კონსტიტუციის წარმოშობის სინამდვილის და მის საუკეთესო ადამიანთა ღირსეული გამოხატვისათვის. სტალინური კონსტიტუციის პროექტი ნამდვილი დემოკრატიის ტრიუმფს წარმოადგენს. იგი ხაზს უსვამს იმ გარემოებას, რომ ჩვენს ქვეყანაში მატერიალური და სულიერი კულტურის მთელი სიმდიდრე ხალხს ეკუთვნის, რომ იგი მთლიანად ხალხის კეთილდღეობას ხმარდება. ეს გარემოება მთელი სიმწვავით აყენებს ჩვენს წინაშე მწერლობის ხალხურობის საკითხს. ქართული საბჭოთა პოეზია ჯერ კიდევ ვერ აკმაყოფილებს ჩვენი ეპოქის ამ აუცილებელ მოთხოვნას.

ჩვენი საბჭოთა პოეზია, რომელიც თავისი იდეურობით ახლოს დგას მშრომელი მასების რევოლუციურ მსოფლმხედველობასთან, მაინც ჯერ კიდევ ვერ შეიპყრა ჩვენი ხალხის შეგნებაში ისე ღრმად, რომ ჩვენი პოეტების ლექსებსაც იზეპირებდეს, იმეორებდეს და მღეროდეს ხალხს უფართოესი მასა. ეს იმიტომ, რომ ჩვენმა საბჭოთა პოეზიამ ჯერ კიდევ ვერ მიაღწია სისადავის იმ მაღალ ოსტატობას, რომელსაც ასე შესანიშნავად ფლობდნენ კლასიკური პოეზიის საუკეთესო ოსტატები. ზოგიერთმა საბჭოთა პოეტმა, ხალხურობის პრინციპი გაიგო, როგორც ხალხური ზეპირ-სიტყვიერების ფორმების მხა-მხარეულად გადმოტანა პოეზიაში, ან კიდევ პოეტური მეტყველების გაუმჯობესება და გამარტივება. ცხადია, ასეთი გზა ყოველად გაუმართლებელია. ხალხი მოითხოვს საბჭოთა პოეზიისაგან სიღრმისა და სისადავის ორგანულ შეთვისებას. ამ ამოცანის დაძლევით უნდა უპასუხოს ჩვენმა პოეზიამ ნამდვილი დემოკრატიის ტრიუმფს —სტალინურ კონსტიტუციას.

საბჭოთა ქართული პროზა, უმთავრად ისტორიული და ისტორიული რევოლუციური თემების დამუშავებას უნდება.

თუმცა ისიც უნდა ითქვას, რომ ძველდა კლასიკურ ქართულ მწერლობაში ისტორიულ თემებზე მუშაობა დაკავშირებული იყო წარსულის იდეალიზაციასთან იმ მიზნით, რომ არსებული სახოგადოებრივი წყობის უარყოფითი მხარეები უფრო მკაფიოდ გამოეჩინათ. საბჭოთა მწერლობის რომანებში კი ჩვენ ცხადად ისტორიის ისეთ ტრამხატულებას, რომელიც მიმართულია ჩვენი რევოლუციური სინამდვილის განმტკიცებისა და დაცვისაკენ. ისტორიული თემების დამუშავების მხრივ ქართულ საბჭოთა პროზას თვალსაჩინო მიღწევები მოეპოვება, მაგრამ მას ვერ ვიტყვით ჩვენი რევოლუციური სინა დღევის და მის შესანიშნავ ადამიანთა გამოხატვის შესახებ. ამ მხრივ ჩვენს ლიტერატურას დიდი ხარვეზები აქვს.

სტალინური კონსტიტუციის პროექტი ხაზს უსვამს მშრომელი ინტელიგენციის უფლებრივ გათანასწორებას საბჭოთა კლასთან და კოლმეურნე გლეხობასთან. ეს თანასწორობა ჩვენმა მშრომელმა ინტელიგენციამ დიიმსახურა თავისი თავდადებული შრომით და ბრძოლით სოციალისტური მშენებლობის უაღრესად სპასპუნისგებლო უბნებზე. არის თუ არა ქართულ საბჭოთა მწერლობაში გამოხატული საბჭოთა ინტელიგენციის ტიპიური სახე?

ამ კითხვის უარყოფითად უნდა ვუპასუხოთ. ჯაბანიშვილის „ჯაყოს ხიზნებში“ თუ გამსახურდიას „მთვარის მოტაცებაში“ მოცემული ტიპები ინტელიგენციისა განასახიერებენ მხოლოდ ჩვენი ინტელიგენციის ერთ მცირერიცხოვან მომაკვდავ ფენას. ხოლო ჩვენი კულტურის მეცნიერებისა და მეურნეობის ფრონტზე მებრძოლ საბჭოთა ინტელიგენტის სახე ჯერ კიდევ უცდის ნამდვილ გამოხატულებას.

სტალინური კონსტიტუციის პროექტში ხაზგასმულია ქალის უფლებრივი თანასწორობა და მისადამი უდიდესი მზრუნველობა. ჩვენს ქვეყანაში ქალმა უკვე განახორციელა თავისი უთოროებები სოციალისტური მშენებლობაში აქტიური მონაწილეობით. ქართულ საბჭოთა ლიტერატურას ჯერ არ დაუხატავს არც ერთი ტიპიური სახე, რომელიც გამხატავდეს საბჭოთა ქვეყნის განთავისუფლებული ქალის შრომასა და ბრძოლას.

სტალინური კონსტიტუციაში მთელის სიმძლავრით ნათქვამია, რომ ყოველი საბჭოთა მოქალაქის წმინდა და წინდაც მოვალეობას წარმოადგენს სოციალისტური სამშობლოს დაცვა და მზადყოფნა საერთაშორისო იმპერიალიზმის მხეცური ზრახვათა უკუსაგდებად.

არის თუ არა ჩვენს მწერლობაში სათანადო სიღრმით და სიძლიერით გამოხატული ჩვენი გმირული წითელი არმიის ბრძოლის უნარიანობა და ჩვენი სამშობლოს თავდაცვის წმინდათა წმინდა იდეა? ჩვენს მწერლობაში ამ დიდი თემისა და პრობლემისადმი მიძღვნილი რამდენიმე ლექსის და პატარა მოთხრობის მეტი არაფერი მოგვეპოება, მხოლოდ ჩვენი სახალხო პოეტის გალაკტიონ ტაბიძის შემოქმედებაში არის დასმული ეს საკითხები მთელი სიმძაფრით. მხოლოდ გალ. ტაბიძემ გადაკეცია ეს თემა თავისი შემოქმედების ერთ-ერთ ძირითად და ორგანიულ თემად.

ამ გარემოებათა აღნუსხვაც საკმარისია იმის ნათელსაყოფად, თუ რა დიდ ამოცანებს აყენებს ჩვენს წინაშე შრომისა და თავისუფლების ის უკვდავი ხარტია, რომელსაც სტალინური კონსტიტუცია ეწოდება.

ცხადია, ქართულ საბჭოთა მწერლობას საესებით შეგნებული აქვს თავისი ვალი ჩვენი დიდი სამშობლოს წინაშე. პროლეტარული რევოლუციის 20 წლისთავისთვის შემოქმედებითი სამხედრის პროცესში, ცხადია ქართული მწერლობა გამდიდრება მთელი რიგი ახალი ნაწარმოებებით, რომლებიც საგრძნობლად შეავსებენ ზემოდ დახასიათებულ ხარვეზს.

ლ. ქიაჩელის ახალი რომანი „გვადი ბიგვა“, პავლე იაშვილის ახალი პოემა „გაფრენა“, კონსტანტინე ლორთქიფანიძის „ძირს სიმინდის რეპუბლიკა“-ს მეორე წიგნი, დემნა შენგელაიას და პანტ. ჩხიკვაძის ახალი რომანები, სერგო კლდიაშვილის ახალ ნოველათა წიგნი, აკ. ჭიჭინაძის რომანი „ზემსახური“ და მრავალი სხვა ახალი პოეტური და ბელეტრისტული ნაწარმოები, რომლებიც ამკობდ მუშაობენ ჩვენი მწერლობის წინაშე მდგომ ამოცანების გადასაჭრელად, ნათელ მაგალითებად იქნებიან იმისა, თუ რა ფართო ასპარეზი აქვს ქართულ საბჭოთა მწერლობას ჩვენი ეპოქის ამ ისტორიული მოთხოვნილების დასაკმაყოფილებლად.

ქართველ მწერალთა თარგმანები ფრანგულად

(საუბარი ანდრე ჟიდთან)

საქართველოდან გამგზავრების წინ ანდრე ჟიდს სოხუმში ხანგრძლივი საუბარი ჰქონდა მწერლებთან — საქართველოს საბჭოთა მწერლებია კავშირის პასუხისმგებელ მდივანთან ამხ. დ. დემეტრაძეთან, ტიციან ტაბიძესთან და კონსტანტინე ლორთქიფანიძესთან, რომლებიც მას ახლდნენ მოგზაურობის დროს, — ქართველ მწერალთა ჩრდილო ნაწარმოებების ფრანგულად თარგმნის შესახებ.

ყოველივე იმის, რაც გავიგონე მოსკოვში ქართული პოეზიის შესახებ, — სთქვა ანდრე ჟიდმა, — და რისი გაცნობაც მოვასწარი საქართველოში, მიეყვედრო იმ აზრამდე, რომ საჭიროა სერიოზულად მოვაგვაროთ ქართველი მწერლების გამოცემა პარიზში. ამაზე მე მოველაპარაკები ჩემს მეგობრებს და გამომცემლობას.

საქართველოს მწერალთა კავშირი ანდრე ჟიდს დაპირდა გამოცემის გეგმის შედგენას და ქართული კლასიკური და საბჭოთა ლიტერატურის საუკეთესო ნაწარმოებების შერჩევას თანგმნისათვის. თარგმნის დროს გამოყენებული იქნება რუსი ავტორების — ბორის პასტერნაკის, ნიკ. ტიხონოვის, პ. ანტოკოლსკის და სხვათა გამოცდილება.

ქართულ ნაწარმოებთა ფრანგული გამოცემისათვის ანდრე ჟიდი დასწერს წინასიტყვაობას და გადასთარგმნის რამდენიმე ლექსს და პროზაულ ნაწარმოებს, როგორც ეს მან შეასრულა რაბინდრანათ თაგორის ნაწარმოებთა გამოცემის დროს.

ანდრე ჟიდი დაინტერესა ქართველი მწერლების განცხადებამ, რომ ლენინგრადში განსვენებულ აკადემიკოს მ. ბროსეს არჩევნა ამოჩენილია შოთა რუსთველის უკვდავი პოემის „ვეფხის ტყაოსნის“ ფრანგული პროზაული თარგმანი, შ. ლორულებული აკადემიკოს მ. ბროსეს მიერ. ანდრე ჟიდმა სთხოვა მათ, რომ ამ თარგმანს რუსთაველის კომიტეტში შეამოწმებენ. ასლი მე გადმომიგზავნეთო.

დიდი ყურადღებით მოისმინა ანდრე ჟიდმა ქართველი მწერლების ინფორმაცია საფრანგეთის კლასიკოსების და თანამედროვე მწერლებისა— ვიქტორ ჰიუგოს, გ. ფლობერის, ანატოლ ფრანსის, გ. მოპასანის, ო. ბალზაკის, სტენდალის, პ. მერიმეს და სხვათა თარგმნისა და გამოცემის შესახებ საქართველოში. მწერალმა განსაკუთრებით ხაზი გაუსვა მონტესკიეს, ვოლტერის და რუსინ-ის ადრინდელი ქართული თარგმანების დიდ კულტურულ მნიშვნელობას.

ქართველი მწერლები დაპირდნენ ანდრე ჟიდს, რომ პარიზში გადაეგზავნიან ზაქარია ფალიაშვილის ოპერის „დაისის“ პარტიტურას; ნაწყვეტები ამ ოპერიდან ანდრე ჟიდმა მოისმინა ბორჯომში ლენინგრადის ორკესტრის შესრულებით. გადაგზავნილი იქნება ასევეთვე ა. მეგრელიძის ხელმძღვანელობით არსებულ მერონაურე ქალთა გუნდის სიმღერების ფირფიტები. ეს სიმღერები ძალიან მოეწონა ანდრე ჟიდს.

დასასრულ ანდრე ჟიდმა სთხოვა მწერლებს გადასცენ ქართველ ამხანაგებს, რომ მისი მოგზაურობა საქართველოში ერთერთი ულამაზესი მოგზაურობა იყო მთელს მის ცხოვრებაში.

ილია ჭავჭავაძის ახლად აღმოჩენილი ლექსი

იაკობ გალახაშვილი

ჩემ მიერ დასაბეჭდად გამოტანილი ლექსი აღმოჩნდა ილია ჭავჭავაძის უახლოესი მეგობრის ცნობილი მწერლისა და საზოგადო მოღვაწის კირილე ლორთქიფანიძის (1839-1913) მერი პეტერბურგში შედგენილ პატარა ხომის ყავისფერ მაგარყდიან ხელნაწერ ლექსთა კრებულში, რომელსაც-ამ ლორთქიფანიძის ხელმძღვანელობით ჩვენი ქვეყნის სინამდვილის ზოგიერთ ნაწარმოებთა რიცხვს მიეკუთვნება აგრეთვე პოემა „სამშობლო“, რომელიც კოლექტიურად სწერენ პოეტები: ტ. ტაბიძე, ს. ჩიქოვანი, ნ. მიწიშვილი.

სტალინური კონსტიტუციის პროექტი კიდევ უფრო გააკეთილებს ჩვენი მწერლობის სამშობლოდ ერთგულების გრძნობას, ეს უკვდავი დოკუმენტი არა მარტო გაზრდის საბჭოთა მწერლობის პასუხისმგებლობის გრძნობას, მის შრომის უნარიანობას, არამედ წარმოადგენს მძლავრ იმპულსსაც საბჭოთა ლიტერატურის შემდგომი განვითარებისათვის.

ლე ლორთქიფანიძემ თავისი (ე ლი, ეხლა პირველიგრაფიული ე თომაში გადაკეცული, „ჩონგური ამ შენიშვნების შემდეგ მი თვით ლექსი ყოველგვარ ცვლი ბის გარეშე:

ჩემი თარი არალი.

(მიბაძვა აღ. ჭავჭავაძისადმი)

ჰე, ძმანო! ნეტავი ჩვენა, ჩემი არა დღეს მოგვეცა, შვება-ლხენა, ჩემი მამთაოს სოვარულმა . . . ძმობა გულში ჩაგეფინა . . . რაგინდ რომ ცენზორი ღრანჭავდეს ჩვენის სისხლისთვის გრჯვნავდეს ვერ შეგვაშინებს ცენზორი . . . თუ გულში ძმობა ბინადრებს მინდა ყმაწვილ, ყანწები მამე . . . ცენზორთო, დარტყმა დამე მინდეს კაცი არ შეშენებს კრისტეს ამის მოწამე . . . ცენზორმა რა ერთხელ ანება მოიქმედ კაცს დამონება . . . თვის სხეული კერპად დასხა . სული ეშმაკი მიანება . . . ჰე, ძმანო! ჩვენ მას განვშორდეთ ჩვენ ჩვენ მამულს ვეახლეთ ქართველს ვაჩვენოთ ქართველობა მერე თუნდა დავიხოცეთ . . . თუ ერთობა ჩვენ გვექნება . მტერი წინ ვერ დაგვიდგება ჩვენებური ქართველის დამორგუნველი და მოიკლამს ან შეიკვდება . . . თუ ჩვენში ძმობა იქნება . . . ხალხ არსად წყნარდება ყველ ოფით დიდი ეზოა . . . თვის ზღარით მემოწმება . . . წინა წადგით გაბედვით . . . ჩვენ ცენზორი ვერას დაგვაკლებს თვისის ბრძ წინასწარ ხედვით . . . დავიხსნათ ჩინის ძებნისა . . . ემაგ ფუჭსა დიდებასა . . . ჩინოვნიკი სულ ძილს ფიქრობს და ჩვენ კი გამარჯვებასა . . . ვემსხვერპლითო ქრისტეს მცნებას ვაშენოთო ქართველი მონებას . . . ქართველის უბრალოი მადლობა გვერჩინეს ყოველ დიდებას . . . ჰე, ძმანო! თქვენც მეთანხმებით სიხარულის ცრემლ გადმოგვცვივდება . . . მაგარის ჯარის ხელებით მონაზონია ვიმოგვიხედნა . . . ამ სოდომსა ცხოვრებას გაწყდეთო ჯაჭვები . . . გაწყვიდეთ ეს ბატონობა . . . ამ ბოლოსა ცხოვრებას . . . ჰე, ძმანო! თქვენც მეთანხმებით ამგვარის ჯარის ხელებით ქართველის უბრალო მადლობა გვერჩინეს ყოველ დიდებას . . . ჰე, ძმანო! თქვენც მეთანხმებით სიხარულის ცრემლ გადმოგვცვივდება . . . მაგარის ჯარის ხელებით მონაზონია ვიმოგვიხედნა . . . ამ სოდომსა ცხოვრებას გაწყდეთო ჯაჭვები . . . გაწყვიდეთ ეს ბატონობა . . . ამ ბოლოსა ცხოვრებას . . . ჰე, ძმანო! ეგ ჩვენ რომ ვნახოთ თუნდ სამოთხე მით დავკარგოთ ნეხარულების სიმღერა . . . თვით ჯოჯოხეთს შემოვსძახოთ ქართველის ქვეყნისა გარე შვილნი ქართველის ძუძუთი გაზრდილნი მაშ მოდით, ძმანო ქართველნო ძმობით . . .

პირველი ს. დ. ორგანიზაციის ჩამოყალი ბება ტფილისში დადებით.

ამხ. სტალინი წინა მხატ. ირ. შტემპერგი

ამხ. სტალინი ესაუბრება გლეხებს წყალტუბოში. მხატ. მოსე

ილია ჭავჭავაძე და მეფის ცენზურა

არ. ანანაზაროვი

ეხლანდელმა მკითხველმა და ბევრმა ახალგაზრდა მწერალმაც-კი, რაღა თქმა უნდა, საესებით არ იცის და ძნელად წარმოიდგენს ძველის, მეფის რუსეთის დროის ცურალ-გამეთებისა და ამ სარბიელზედ მოღვაწეთა მდგომარეობას. მწერლობას მთავრობის მხრივ რუსეთის ცენტრშიაც და მით უფრო სხვა ადგილებში, დამონებულ, გასარუსებელ ერთა ქვეყნებში რამდენიშე დარაჯი უდგა. ამ დარაჯებს ეწოდა სამხედრო და სამოქალაქო ხელისუფლება, საგანგებოდ ამ საქმისათვის დანიშნული მოხელე ცენზორი და ასე წარმოიდგინეთ, თვით სასულიერო წოდებაც-კი. ამის გამო ყოველ მწერალს, უფრო უმეტესად იმას, ვინც თავის წერილში ჟამთა სიავეს შეეხებოდა, დიდი სიფრთხილით უნდა გამოეთქვა თავისი აზრი და გულის ნადები, უნდა სცდილიყო სიტყვების გადაკვრით ეგრძნობინებია მკითხველისათვის თავისი სათქმელი და ნიღაბაფარებული აზრი სტრიქონსა და სტრიქონს შუა მალვით გაეპარებინა. ხშირად მოშხდარა, რომ მწერალს თავისი ნაწარმოები თარგმანის სახით გამოუქვეყნებია, რომ ამითი ცენზორის ყურადღება მიეძინებინა და მკითხველამდე დაუმახინჯებლად მიეწერა. ერთი ასეთი ლექსი, სხვათა შორის, თვით ილია ჭავჭავაძეს აქვს, თუ არა ვცდები, ნათარგმნად გამოქვეყნებული, თუმცა იგი მის საკუთარს ნაწარმოებს შეადგენს.

რომელსამე ადმინისტრატორს, ან მოხელეს ავი რამ მოქმედება რომ ჩაედინა, ან ხაზინის ფული გაეფლანგა, ეჩრაენ გაჰბედავდეთ ამის პირდაპირ დაწერას, რადგან შესაძლებელი იყო, რომ მისი უფროსები ამის დანაშაულს ხელს დაადარებდნენ და გაზეთის რედაქტორს-კი ლიფამაციის წესით სასამართლოში საჩივარს აუტეხდნენ მთავრობის მოხელის შეურაცხყოფისათვის. ამიტომ იყო, რომ ასეთი მოხელის უკანონო მოქმედებას გაზეთი ცილუბად და გაკვრით მოიხსენიებდა ხოლმე და თან დასძენდა, რომ ჭორად ხმა დადისო. უნებურად მაგონდება ერთის რეპორტიორის სტყვები:

— ნუდა ვთქვა ჭორი, (ვითომ მართალია) ტფილი ქვაც ორი: ჯერ რედაქტორი, წერე ცენზორი.

ასეთ ცენზორად წარსულ საუკუნის მე-80 წლების დასაწყისში ბრძანდებოდა საუკუთმართოდ სახსენებელი ლუკა სტეფანეს ძე ისარლოვი, რომელიც 1882 წ. დაინიშნა კავკასიის საცენზორო კომიტეტის წევრად ანუ უფრო გასაგებად რომ ვსთქვათ, ქართულის ენის ცენზორად ქ. ტფილისში და ამ თანამდებობას 1889 წ. დამლეგამდე ასრულებდა. ამასთან ავდულისხმა გავიხსენოთ, რომ ლუკა ისარლოვი დაბადებული იყო 1814 წ. და ცენზორად-კი დანიშნეს 1882 წ. ე. ი. 62 წლისა, როდესაც მას უკვე გაშვებული ჰქონდა ათასგვარი საადმინისტრატორო და საპოლიციო თანამდებობა და მათ შორის მაზრის უფროსის თანაშემწისა და თვით მაზრის უფროსისაც. ამ სულითა და ხორცით მოხუცს კარგად იცოდა ყოველგვარი საადმინისტრაციო ხრიკები და ამ ხრიკების ათასგვარ ჩალაში იყო გამოვლილ-გამოწრთობილი. ერთხელ იქამდეც-კი მივიდა მისი სამსახურისა და რუსეთის საშეფო ტახტის ერთგულება, რომ გაზეთის ფურცლებზე ავგიკრძალა საქართველოში ბოსტნეულის ნაპარალი, ჩაიქედება ბოლოდა... ვაშე, მათ ვეღარა ვნახავ, გადაქცეული მკედრადაო.

24 მაისს საღამოს, როცა ცენზორისაგან რედაქციაში საცენზურო ფურცლები დავებრუნდა აღმოჩნდა, რომ ლუკა ისარლოვს ამ ლექსში დასაწყისი სტყვა „ერთხელ“ ამოეშალა. რადგან ლექსი დამთხზებული იყო ალიან დამავალა ეტლით წავსულიყავ ისარლოვთან და მეთხოვნა, რომ ამ ამოშლილ სიტყვის დაბეჭდვის ნებართვა მოეცა. რედაქცია ამ დროს ნიკოლოზის, აწ კალინინის ქუჩაზე საგინაშვილის სახლში იმყოფებოდა და ლუკა ისარლოვი კი სტროვობდა ძველ ბებუთოვის ქუჩის ბოლოში, პუშის მოედანთან. საღამოს ათი საათი იქნებოდა, როდესაც ისარლოვთან შევედი, იგი აბაზანში მჯდომარე დამხვდა. ისარლოვი მომცრო ტანის კაცი იყო, მოკლე ხელ-ფეხებიანი, ღილიანი, მელოტი და ლოყებდა თეთრაშაულ ვაშლისავით მუქი წითელი ჰქონდა. როდესაც ლაპარაკობდა, სახის სამხრეთი ჰმანჭავდა. ერთი სიტყვით, ცოცხალი სახეთი იყო დარეჩინის თეორიისა. როდესაც ვიშოვნიდ ხადე ჩემის მისვლის მიზეზი მრისხანედ დაიძახა:

— რას ლაპარაკობთ, მაგის დაბეჭდვა ყოველად შეუძლებელია, ეგ ლეშისა და საოწმუნოების წინააღმდეგია. ვიღაცა ფშაველია, ორჯელ ხომ არ უნდა სიკვდილი. ერთხელ უნდა მოკვდეს, ბევრჯელ სიკვდილი ვის გაუგონია?

ბეერი ვეღრიჯე, მაგრამ ჩემძა თხოვნამ ამაოდ ჩაიარა და დაუმაყოფილებელი გამოვბრუნდი. როდესაც ეს ამბავი ილიას ვუამბე, ეს საზოგადოდ დიდად მძიმე და დინჯი კაცი ფეხზედ წამოვარდა, საშინლად გაწერწმატდა და ორივენი იმავე ეტლით ისე ისარლოვის სახლის კარებს მივადეგით. საინტერესო სანახავი იყო ისარლოვისა და ილიას შეხვედრა. ისარლოვი ფეხზედ წამოდგა, ილიას ხელზედ ემაგრა და ისე ეალერსებოდა, თითქოს ორივენი ერთმანეთის ნათესავები ყოფილიყვნენ. ილიამ ისარლოვს ლექსის ამბავი მოუყვა და ისარლოვმა ეს ამბავი ისე ჩაიგონა, რომ ლექსის ბოლოს ორივენი ერთად ხარხარებდნენ. ისარლოვმა ლექსის ბოლოს ორივე სიტყვა ამოშალა და ილიას ხელში ჩამაგდებინა. ილიამ ისარლოვს ხელზედ ემაგრა და ისე ეალერსებოდა, თითქოს ორივენი ერთმანეთის ნათესავები ყოფილიყვნენ

ქუჩიდისის ცვრიმა

ილო მოსაშვილი

შეაკანკალა, დაეცა ხიდებს
მზე და ქედებზე ჩამოწვა მწუხარი
ლეგა ლრუბლების დაკლულ კიბეს
ღამემ მგელივით დააღმა მუხლი.

და ძირს დაუშვა შავი აფრები,
და ჩამოსულა ცაში ნაცარი,
ჩერე ნაბშირის მტკერში დაფერილს,
შემოუკრა ელვის ბაჭარი.

წვიმა შხუის და ვარსკვლავებს
დაფუქულს,
ტოტებზე ჰკიდებს ჭიქის წკარუნით,
ტახტაბმელოდან მოვარდნილ ზაფხულს,
ტყილოსის თავზე გააქს თქარუნი.

თითქო მოადგა შავი ნახირი
ოქროყანაზე გაშლილ ჯეჯილებს.
აუშვეს ხარი და ცა ძახილით
ნეხის ნახევებს დააგლეჯინეს.

აუშვეს ხარი და რქის ფიწალზე
ლერჯი ლრუბელი აუფრიალეს,
ლრუბლის ნაგლეჯი გდია მიწაზე
და ფოთოლივით ტოტზე ტრიალებს.

წვიმა შხუის და ცეცხლიან შუბზე
მოადგრიალეს ღამეს მხედარი,
მოხჩუყდება ცას და გაწუვატულ შუქზე
ელვის ნამტკვეცებს კენესავს ქედანი.
ელავ მოუდგის მოვარდნილ ღვარებს,
სამას არაგვში ცურავს ქალაქი,
ქარი გაუღეთ შირაქის ფარებს,—
შუა ქალაქში სძოვონ ბალახი.

ქარი გაუღეთ, მოსულან კიდეც:
თავთუხის ყანებს, ვაზებს, ხეხილებს,
სავსე ურმებით მოადგნენ ხიდებს
და დირეები ჩაატხინეს.

წინ შეეგებეთ, წვიმაში გადით,
შეუთოთან მტკვარში ჩასძახეთ თევზებს,
მებადურები მოდიან ბადით
და კალმახები უსხებენ მხრებზე.

რა გენახვლებათ, იწვიმოს ახე,
ძველები გაუთბოს მძინარე მაღნებს,
ლრუბელს ლრუბელი ჩამოსწყდეს ცაზე
და თბილს მიწაზე რძესავით გადნეს.

შერე მიეუქდეს. ბნელი ღამისა
სალმე დადგდოს წვიმანასვამი
და განთიადი ოქროყანისა,
ქალაქს დაადგეს მწიფე ძნისავით.

1926—ივნისი.

საღამო

კოლაუ ნადირაძეს

ამა საღამოც აშრიალდა შშვიდი დასაღონო.
ჩქერება ნელი-ნელ ელვარება ზაფხულის დღისა.
გაფანტულ ღრუბლებს მზის სხივები სივრცეში ადნობს
და ბუბუტებენ დაბურვილი ფოთლები ხისა.

კიდევ წუთი და აინთება ცაში ვესპერო,
დაიყურსება ვარსკვლავების მტევნებით ღამე.
თითქოს მათ სურდეთ სამაღლიდან ნიშას უფერონ
და ადამიანს მოაფინონ ზეცის სიმე.

ამაღლდი სული, შეიქერთდი შენს ამ სამყარის,
დაამყარე წყვიერ და წარმავალ ვრანობათა ზრახვა,
რომ ეზიარო ჭარნობის დაუშრეტ წყარის,
რომ მჭიდრო სიბრძნე იმ ფითოლებს ვეზე რომ გახმა.

1936 წ.

არაფლავური კრება ბოლშევიკის სასფ ლიოზე ამხ. სტალინის ხელმძღვანელობით. მხატ. ალ. გიგოლაშვილი

სალიტერატურო წრის წევრთა შეკრება

იქნისის შუა რიცხვებში მწერალთა სახლში მოწვეულ იქნა სალიტერატურო წრეების წევრთა მეორე საქალაქო შეკრება. შესაფალ სიტყვაში ამხ. დ. დემერა ძემ აღნიშნა სალიტერატურო წრეების მნიშვნელობა ლიტერატურული საკითხების ფართო მასებში გატანის საქმეში და დასძინა მთელი რიგი კონკრეტული ღონისძიებები. მასობრივი ლიტერატურული მოძრაობის გაშლისა და უფრო მაღალ საფეხურზე აყვანისათვის.

მასობრივი ლიტერატურული შეხვედრის საკითხებზე მოხსენება გააკეთა ამხ. სიმონ ჭყონიამ.

ამხ-ებმა ვ. გაფრინდაშვილმა და ვასო გორგაძემ გაარჩიეს ტფილისსა და კოლმეურნეობებში არსებული წრეების წევრთა მხატვრული შემოქმედება.

მოხსენებიდან გამოირკვა, რომ მასობრივ ლიტერატურული მუშაობა, წინა წლებთან შედარებით, ფართოდ გაიშალა. ტფილისში 5 წრის მაგიერ უკვე 14 წრეა ჩამოყალიბებული. რაიონებში მოწყობილია 66 სკოლმეურნეო წრე. ფაბრიკა-ქარხნებსა და კოლმეურნეობებში იმართება სალიტ. საღამოები, ეწყობა მხატვრული ლიტერატურის მკითხველთა სარაიონო კონფერენციები, ზოგიერთ რაიონში კოლმეურნეთათვის შემოღებულია ლიტერატურული მინიმუმი და სხვა.

გარდა ამისა, სათანადო ყურადღება ექცევა შემოქმედებითი კადრების გამოვლენებას და მათთვის დახმარების საქმეს.

მაინც უნდა ითქვას, რომ მასობრივ ლიტ. მუშაობაში ჯერ კიდევ ბევრი ხარვეზი გვაქვს. ამის შესახებ ილაპარაკეს შეხვედრაზე გამოსულმა წრეების წევრებმა.

პროფკავშირები ნაკლებ ყურადღებას აქცევენ სალიტერატურო წრეებისა და საერთოდ მასობრივ ლიტერატურულ მუშაობას. ფაბპარხადგილკომები და ხშირად ზემდგომი პროფორგანოები ამჯობინებენ ადგილობრივ იფულონ საეცეყო წრე ან სასეე ორკესტრი, ვიდრე ლიტწრე. ამ სულელ ორკესტრი უფრო გამონდება მუშაობაში", ამბობენ პროფმუშაკები. ხშირად ლიტწრეს ხელს უშლიან მეშაობაში, ხელმძღვანელს ჯამაგირს არ აძლევენ, არ ფთობენ ბინას სამეცადინოდ, ზამთარში ცვ ოთახში ამეცადინებენ და სხ. ასეთი უგულებელყოფა წრის წევრებს ინტერესს უკარგავს მეშაობისადმი, არღვევს წრის და ა.შ.

გარდა ამისა, ლიტსაღამოები ხშირად ყოველგვარი სისტემისა და წინასწარი სამზადისის გარეშე იმართება.

პასპორი ლიტ. მეშაობის დედნებად ვერა მიეჩნიოთ ისიც, რომ დღემდე დაახლოებით ნახევარ წრეებში არაფერი გაკეთებული რუსთაველისა და ილია ჭავჭავაძის იუბილეების გარშემო. ჩვენ გვწერდით, რომ ამ იუბილეებისათვის მზადების დროს გამოყენებულ უნდა იქნას რუსეთის გამოცდილება (სამზადისი პუშკინის სადღესასწაულო დღეებისათვის).

გარდა ამისა, მწერალთა კავშირის მაოსნური სექტორი პროფკავშირებთან ერთად მეტ ყურადღებას უნდა აქცევდეს მხატვრული წიგნის ფართო მასებში გატანის საქმეს. უნდა ვიცოდეთ, რას კითხულობს მუშა, რა აინტერესებს, რა წიგნს არ კითხულობს, რატომ არ კითხულობს და სხვა. მკითხველთა კონფერენციებს ამ შემოხვედეში დიდი საქმის გაკეთება შეუძლიან (ცალკეული მწერლების შემოქმედების გარშემო, ცალკეული მხატვრული წიგნების გარშემოც კი და სხვა).

მკლობარეი მუშაობის დარეში მრავალია ისეთი ფორმა, რომლის გამოყენებაც ხელს შეუწყობს ლიტერატურული საკითხების ფართო მასებში გატანას.

აქვე უნდა აღინიშნოს, რომ ზოგიერთი ხელმძღვანელი სალიტ. წრეებში ცდილობს უსათუოდ აღმოსჩინოს შემოქმედებითი ნიჭი ყველა მსმენელში. ამის ახლა აშკარა საჭირო, — რომლის შესახებ კატეგორიული პრინციპული მითითებაც გვაქვს, რომ ყველა არ უნდა ვაქციოთ მწერლად. ასეთი ცდები მხოლოდ ავნებს ლიტერატურის საქმეს.

ბოლოს ითქვა, რომ ლიტერატურული წრეების მუშაობა ვერ მოეწყობა ცალკე, იზოლირებულად. ის უნდა დაუკავშირდეს ყველა ფრონტის მუშაობას, ყველა ფრონტის ხელმძღვანელებს.

„ახალი მიწა"

ფრაგნუმა გამომცემლობამ „მონდმა" პარიზში გამოუშვა ფრანგი ჟურნალისტის **შარლ ონეის** წიგნი— „ახალი მიწა".

ჟურნალისტი ონეი შარშან საბჭოთა კავშირს ესტუმრა. მან საქართველოც დაათვალიერა. წიგნი „ახალი მიწა" ამ მოგზაურობის შედეგს წარმოადგენს.

„ახალ მიწაში" ონეი საგრძნობი ადგილს უთმობს ქართველი ხალხის მიღწევების უკანასკნელი წლების მანძილზე.

ერთ ადგილას ონეი სწერს:

„ერთ-ერთმა საბჭოთა მოღვაწემ სთქვა—რეველუციამ ჩემი ხალხი ერთი ორად აამაღლაო.

ჩემის აზრით, იგი სწორად არ ანგარიშობს. რეველუციის მიერ განთავისუფლებულმა ყოფილი რუსეთის ხალხებმა მიიღეს ისეთი შემოქმედებითი შესაძლებლობა,—ისინი ამას ახლა აშკარაებენ საქმით, — რომლის შესახებ კაცობრიობის ისტორიას მთელ მანძილზე არც კი უოცნებია ვისმე".

მეორე ადგილას ონეი სწერს:

„ამიერკავკასიასა და საქართველოში დიდი ნდობა და სიყვარული აქვს დამსახურებული სტალინის პირს მოწაფეს—ლავრენტი ბერიას. ეს მძლავრ პარტიულ ორგანიზატორს ხელმძღვანელობს და ყოველდღიურად ამჟღავნებს ნამდვილი ბელშევიკის თვისებებს. როცა ეცნობი მის მუშაობის მოცულობასა და მრავალფეროვნებას, რომელსაც იგი ეწევა, ხედავ, რომ ის ნამდვილად ეწვიება ისეთი ადამიანები, ეწვიება, როგორც ბერია, განსვენებული რჩიები მათი შრომის—უნარიანობით. მათი შედარება ჩვენი პარლამენტის მოღვაწეებთან არ შეიძლება. ეს შედარება ჩვენთვის სასარგებლო არ იქნება".

შარლ ონეის წიგნის მოკლე თავგამანს ამზადებს და ახლო ხანში გამოუშვებს მოსკოვის სახელმწიფო ლიტერატურული გამომცემლობა.

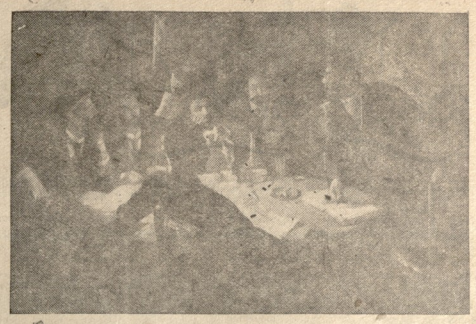

ამხ. სტალინი, კეცხოველი, წულუკიძე, შაუმიანი, ა. ჯაფარიძე, ზ. ჩოდრიშვილი, მ. ბოჭორიძე. მხატ. ი. ყეფუნაძე.

აფხაზეთში

ლიტერატურული ფურცელი

აფხაზეთის რუსული გაზეთის „Советская Абхазия" 18 ივლისის ნომერში ერთი ყველი დათმობილი აქვს ლიტერატურულ საკითხებს.

ლიტერატურულ გვერდში მოთავსებულია გიორგი გულიას, ლ. კვაჭაჭაძის, ბ. შინკუბას მხატვრულ ნაწარმოებათა თარგმანები და გ. ბგაუას ბიბლიოგრაფია კრებულზე „აკაშარაი".

გარდა ლიტერატურული მასალისა, ლიტერატ. გვერდში მოთავსებულია გ. გულიას სტატია: „აფხაზები ცეკვავენ".

გაზეთის „СоветскаяАбхазия" მ სწორად გამოყოფენ ცენტრალური გაზეთების გამოცდილებას. საჭიროა მხოლოდ, რომ ლიტერატურული საკითხები გაზეთის ლიტერატურულ ნაწილს მასალებს უნდა აწვდიდეს ხელმძღვანელობის სპეციალური თანამედროვეობის წარმოებიდან. კარგი და ფუნქციონალური ფორმა ამ მხრივ ლენინგრადის „ლიტერატურული გაზეთი" (ლიტგაზეთა) ლენინგრადში (კარპოვია და ტყვეარელის პიდროელექტრო).

გარდა ამისა, კავშირი ლიტერატურული საკითხების გარშემო აწყობს ლიტერატურულ საღამოებს. საჭიროა მხოლოდ, რომ ლიტერატურა ამ საღამოებზე ცოცხლად იქნას წარმოდგენილი. ამ მხრივ ცუდი მაგალითი იყო ლიტერატურული საღამო ლიტერატურის ინსტიტუტის ფილიალში, სადაც ლიტერატურა ფაქტიურად არ იყო წარმოდგენილი.

შემოქმედებითი მივლინებები

აფხაზეთის საბჭოთა მწერლების კავშირი მიიღებს წერილს ფართოდ აყვავების მწერლების შემოქმედებით მივლინებებში. ახლა აფხაზეთის რაიონებში მივლინებულნი ბელი არიან ლ. ლაბახუა და ხ. ჩკადუა. კრებულ ოლქის ერთ-ერთ კოლმეურნეობაში გვქონდნენ იქნა ნ. მოქვა. ახალგაზრდა მწერლები გ. გულია და ა. ეკანია ტფილისიდნენ საბჭოთა მეურნეობაში „III ინტერნაციონალი" გარდა შემოქმედებითი მუშაობისა, იქ მათ დაარსეს ლიტერატურული წრე.

შენაკუნა და კვლინია ამ დღეებში გაემგზავრებიან ჯგარ ტფილისში და შემდეგ აფხაზეთის რაიონებში.

შემოქმედებითი მივლინება, თუ იგი ბ.ნ. გრძელდება არ არის, ნაკლებ შედეგებს ალ ეცა. მწერალი დიტალურად ეცნობა ცხოვრებას ახალ ადამიანებს, მათ ყოფა-ცხოვრებას, გარემოს, რომელშიაც მწერალს ყოველდღიური საქმიანობა უხდება.

ახალი ლიტერატურული წრეები

აფხაზეთის მწერალთა კავშირმა გაშალა მასობრივი ლიტერატურული მუშაობა. რაიონებში სისტემატიურად არსდება ახალი ლიტწრეები. ახლახან ჩამოყალიბდა ლიტწრე საბჭოთა მეორეხარისხოვან „ალიძი" (ოხუმის რაიონი) და „ვასკაე ენტერნაციონალი" (გაგრის რაიონი) და ტყვეარელში (აკარმარა და ტყვარჩელის პიდროელექტროსადგური).

გარდა ამისა, კავშირი ლიტერატურული საკითხების გარშემო ყოველთვიურად ატარებს სატრიბუნო ლექციებს ლიტერატურაში გმირის ჩვეულებრივად ხატავდნენ ინდივიდუალურად. საინტერესო ცხოვრებისაგან გამოყოფილ, ან მასთან კონკრეტში. ინდივიდუალურის, პიროვნებისა და კლასობრივ - სოციალური ურთიერთობაში ვერ ლიტერატურაში პრობლემ ყოველთვის ინდივიდუალური ეკუთვნოდა, თვით ლიტერატურას ნამდვილად ბურჟუაზიულ ლიტერატურას ინტერესებს ინდივიდუალურ ბედ-იღბალი და ბედნიერება წარმოდგენდა ცალკეული ადამიანის ცხოვრებისაგან გამოყოფილ, ან მასთან კონკრეტში. ინდივიდუალურის, პიროვნებისა და კლასობრივ - სოციალური ურთიერთობაში ვერ ლიტერატურაში პრობლემ ყოველთვის ინდივიდუალური ეკუთვნოდა, თვით ლიტერატურას ნამდვილად ბურჟუაზიულ ლიტერატურას ინტერესებს ინდივიდუალური

ბანკირი
ორშაბათი, 3 ნოემბერი, 1903 წელი, ქ. ბანკირსკი, ტრანზიტული ქუჩა, სახლი №-ში, ტელეფონი №-ზე.
ფასი ერთი წლით ფოსტით ან მიტანით ქალაქში 12 მანეთი, ექვსი თვით 6 მანეთი, სამი თვით 3 მანეთი. ცალკე ნომერი 5 კაპიკი.
განცხადებების ფასი: ჩვეულებრივი განცხადება ერთხელ ბეჭდვისა 15 კაპიკი ხაზი, ორჯერ 25 კაპიკი, სამჯერ 30 კაპიკი. ხელშეკრულებით ფასდაკლება.
რედაქტორ-გამომცემელი ა. ბ. ბანკირსკი.

ბანკირი

ბანკირის ახალი ფილიალი

ბანკირის ფილიალი გაიხსნა ქალაქ ნ-ში, ნ-ის ქუჩაზე, სახლი №-ში. ფილიალის გამგედ დაინიშნა ბატონი ალექსანდრე ლ. ბერიძე. ფილიალი ნ-ის ბაზარში ფართოდ ეწევა ვექსელებით ოპერაციებს, ასევე ანგარიშსწორებებს. ფილიალის ტელეფონი №-ია.

ბანკირის ბირჟა

ბანკირის ბირჟის ნოტირებაზე დღეს შემდეგი ფასები დაფიქსირდა: ინგლისური ფუნტი — 9 მან. 42 კაპ., გერმანული მარკა — 47 კაპ., ფრანგული ფრანკი — 37 კაპ., ამერიკული დოლარი — 1 მან. 98 კაპ., ავსტრიული გულდენი — 81 კაპ., ოქროს რუბლი — 1 მან. 54 კაპ. ვექსელები: ლონდონზე 3 თვით — 9 მან. 38 კაპ., ბერლინზე 3 თვით — 46 კაპ., პარიზზე 3 თვით — 36 კაპ., ვენაზე 3 თვით — 79 კაპ., ნიუ-იორკზე 60 დღით — 1 მან. 95 კაპ.

ბანკირის ბრძანებანი

ბანკირის ბრძანებით, ბანკირის ფილიალის გამგე ალექსანდრე ლ. ბერიძე გადაყენებულ იქნა თანამდებობიდან. ახალ გამგედ დაინიშნა ბატონი ნიკოლოზ ვ. ქართველიშვილი. ბანკირის ბრძანებით, ბანკირის ბუღალტერ ბატონ ივანე ტ. ჯაფარიძეს ხელფასი მოემატა თვეში 5 მანეთით.

ბანკირის ბრძანებანი

ბანკირის ბრძანებით, ბანკირის ბუღალტერ ბატონ ივანე ტ. ჯაფარიძეს ხელფასი მოემატა თვეში 5 მანეთით. ბანკირის ბრძანებით, ბანკირის ფილიალის გამგე ალექსანდრე ლ. ბერიძე გადაყენებულ იქნა თანამდებობიდან. ახალ გამგედ დაინიშნა ბატონი ნიკოლოზ ვ. ქართველიშვილი.

ბანკირის ბირჟა

ბანკირის ბირჟის ნოტირებაზე დღეს შემდეგი ფასები დაფიქსირდა: ინგლისური ფუნტი — 9 მან. 42 კაპ., გერმანული მარკა — 47 კაპ., ფრანგული ფრანკი — 37 კაპ., ამერიკული დოლარი — 1 მან. 98 კაპ., ავსტრიული გულდენი — 81 კაპ., ოქროს რუბლი — 1 მან. 54 კაპ. ვექსელები: ლონდონზე 3 თვით — 9 მან. 38 კაპ., ბერლინზე 3 თვით — 46 კაპ., პარიზზე 3 თვით — 36 კაპ., ვენაზე 3 თვით — 79 კაპ., ნიუ-იორკზე 60 დღით — 1 მან. 95 კაპ.

ბანკირის ფილიალი

ბანკირის ფილიალი გაიხსნა ქალაქ ნ-ში, ნ-ის ქუჩაზე, სახლი №-ში. ფილიალის გამგედ დაინიშნა ბატონი ალექსანდრე ლ. ბერიძე. ფილიალი ნ-ის ბაზარში ფართოდ ეწევა ვექსელებით ოპერაციებს, ასევე ანგარიშსწორებებს. ფილიალის ტელეფონი №-ია.

ბანკირის ახალი ფილიალი

ბანკირის ფილიალი გაიხსნა ქალაქ ნ-ში, ნ-ის ქუჩაზე, სახლი №-ში. ფილიალის გამგედ დაინიშნა ბატონი ალექსანდრე ლ. ბერიძე. ფილიალი ნ-ის ბაზარში ფართოდ ეწევა ვექსელებით ოპერაციებს, ასევე ანგარიშსწორებებს. ფილიალის ტელეფონი №-ია