5732

ᲒᲐᲖᲔᲗᲘ ᲛᲖᲐᲓᲓᲔᲑᲐ ᲧᲕᲔᲚᲐ ᲙᲕᲔᲧᲜᲘᲡᲐ, ᲨᲔᲔᲠᲗᲓᲘᲗ!

ლიტერატურული საქართველო

ᲞᲐᲠᲐᲡᲙᲔᲕᲘ, 27 ᲘᲕᲜᲘᲡᲘ, 1941 წ. | ᲡᲐᲥᲐᲠᲗᲕᲔᲚᲝᲡ ᲡᲐᲑᲭᲝᲗᲐ ᲛᲬᲔᲠᲚᲔᲑᲘᲡ ᲙᲐᲕᲨᲘᲠᲘᲡ ᲧᲝᲕᲔᲚᲙᲕᲘᲠᲔᲣᲚᲘ ᲝᲠᲒᲐᲜᲝ | № 26 (185) ᲤᲐᲡᲘ 30 ᲙᲐᲞ.

ᲡᲡᲠ ᲙᲐᲕᲨᲘᲠᲘᲡ ᲡᲐᲮᲐᲚᲮᲝ ᲙᲝᲛᲘᲡᲐᲠᲗᲗᲐ ᲡᲐᲑᲭᲝᲡ ᲗᲐᲕᲛᲯᲓᲝᲛᲐᲠᲘᲡ ᲛᲝᲐᲓᲒᲘᲜᲔᲑᲘᲡ ᲓᲐ ᲡᲐᲒᲐᲠᲔᲝ ᲡᲐᲥᲛᲔᲗᲐ ᲡᲐᲮᲐᲚᲮᲝ ᲙᲝᲛᲘᲡᲠᲘᲡ ᲐᲛᲮ. ᲕᲘᲐᲩᲔᲡᲚᲐᲕ ᲛᲘᲮᲔᲘᲔᲕᲘᲩᲘᲡ-ᲫᲔ ᲛᲝᲚᲝᲢᲝᲕᲘᲡ ᲒᲐᲛᲝᲡᲕᲚᲐ ᲠᲐᲓᲘᲝᲗᲘ 1941 ᲬᲚᲘᲡ 22 ᲘᲕᲜᲘᲡᲡ

ᲡᲐᲑᲭᲝᲗᲐ ᲙᲐᲕᲨᲘᲠᲘᲡ ᲛᲝᲥᲐᲚᲐᲥᲔᲔᲜᲔᲑᲝ!

ᲡᲐᲑᲭᲝᲗᲐ მთავრობამ და მისმა მეთაურმა ამხ. ᲡᲢᲐᲚᲘᲜᲛა დამავალეს გა-ვიდე შემდეგი განცხადებით:

დღეს, დილის 4 საათზე, საბჭოთა კავშირისათვის რაიმე პრეტენზიის არუდგენლად, ომის გამოუცხადებლად, გერმანიის ჯარები თავს დაესხნენ ᲩᲕᲔᲜᲡ ქვეყანას, იერიში მოიტანეს ჩვენს საზღვრებზე ბევრ ადგილას და თა-ᲠᲘᲛᲘ თვითმფრინავებიდან ყუმბარები დაუშინეს ჩვენს ქალაქებს—ᲣᲘᲢᲝ-ᲠᲡ, ᲙᲘᲔᲕᲡ, ᲡᲔᲕᲐᲡᲢᲝᲞᲝᲚᲡ, ᲙᲐᲣᲜᲐᲡᲡᲐ და ზოგიერთ სხვას, ამასთან მოკლულ ᲗᲐ დაჭრილია 200-ზე მეტი კაცი. მტრის თვითმფრინავების თავდასხმა და ᲐᲠᲢᲘᲚᲔᲠᲘᲘᲡ სროლა მოხდა აგრეთვე რუმინეთისა და ფინეთის ტერიტო-ᲠᲘᲔᲓᲐᲜ.

ეს გაუგონარი თავდასხმა ჩვენს ქვეყანაზე წარმოადგენს ცივილიზებულ ᲚᲗᲐ ისტორიაში უმაგალითო მუხანათობას. ჩვენს ქვეყანაზე თავდასხმა ᲛᲝᲮᲓᲐ მიუხედავად იმისა, რომ სსრ კავშირსა და გერმანიას შორის დადე-ᲚᲘᲐ ხელშეკრულება თავდაუსხმელობის შესახებ და საბჭოთა მთავრობა ᲔᲚᲘ კეთილსინდისიერებით ასრულებდა ამ ხელშეკრულების ყველა პი-ᲠᲑᲐᲡ. ჩვენს ქვეყანაზე თავდასხმა მოხდა მიუხედავად იმისა, რომ ამ ხელ-ᲙᲠᲣᲚᲔᲑᲘᲡ მოქმედების მთელი დროის განმავლობაში გერმანიის მთავ-ᲠᲑᲐᲡ ერთხელაც არ შეეძლო წარედგინა სსრ კავშირისათვის არკერთი ᲞᲔᲢᲔᲜᲖᲘᲐ ხელშეკრულების შესრულების მხრივ. მთელი პასუხისმგებლობა ᲡᲐᲑᲭᲝᲗᲐ კავშირზე ამ ყაჩაღური თავდასხმისათვის მთლიანად და სავსებით ᲛᲘᲔᲠᲔᲑᲐᲗ გერმანიის ფაშისტ მმართველებს.

უკვე მომხდარი თავდასხმის შემდეგ გერმანიის ელჩმა მოსკოვში შუღუ-ᲠᲒᲛა დილის 5 საათსა და 30 წუთზე თავისი მთავრობის სახელით განმც-ᲮᲐ მე, როგორც საგარეო საქმეთა სახალხო კომისარს, რომ გერმანიის მთა-ᲠᲝᲑამ გადასწყვიტა დაიწყოს ომი სსრ კავშირის წინააღმდეგ, გერმანიის აღ-ᲛᲐᲕᲚᲔᲗ საზღვართან წითელი არმიის ნაწილების თავმოყრასთან დაკავ-ᲨᲘᲠᲔᲑᲘᲗ.

ამის საპასუხოდ მე საბჭოთა მთავრობის სახელით განვუცხადე, რომ ᲒᲐᲜᲡᲙᲔᲚᲔᲗ წუთამდე გერმანიის მთავრობას არავითარი პრეტენზია არ წა-ᲓᲒᲔᲜᲘᲐ საბჭოთა მთავრობისათვის, რომ გერმანია თავს დაესხა სსრ კავ-ᲨᲘᲠᲡ, მიუხედავად საბჭოთა კავშირის მშვიდობისმოყვარული პოზიციისა, და ᲛᲘ ამით ფაშისტური გერმანია, თავდამსხმელ მხარეს წარმოადგენს.

საბჭოთა კავშირის მთავრობის დავალებით მე აგრეთვე უნდა გავაცხა-, რომ ჩვენს ჯარებს და ჩვენს ავიაციას არცერთ პუნქტში არ დაუშვიათ ᲡᲐᲖᲦᲕᲠᲘᲡ დარღვევა და ამიტომ რუმინეთის რადიოს მიერ დღეს დილით გა-ᲔᲑᲣᲚᲘ განცხადება, თითქოს საბჭოთა ავიაციამ სროლა აუტეხა რუმინე-ᲗᲘᲡ ᲐᲔᲠᲝᲓᲠᲝᲛᲔᲑს, მტკნარ სიცრუეს და პროვოკაციას წარმოადგენს. ასე-ᲕᲔ სიცრუეს და პროვოკაციას წარმოადგენს მთელი დღევანდელი დეკ-ᲚᲐᲠᲐᲪᲘᲐ ჰიტლერისა, რომელიც ცდილობს უკანა რიცხვით შეითხზოს სა-ᲛᲐᲠᲗᲚᲔᲑᲠᲘᲕᲝ მასალა საბჭოთა კავშირის მიერ საბჭოთა კავშირ-გერმანიის პაქ-ᲢᲘᲡ შეუსრულებლობის შესახებ.

ახლა, როდესაც საბჭოთა კავშირზე თავდასხმა უკვე მოხდა, საბჭოთა ᲛᲗᲐᲠᲝᲑამ ჩვენს ჯარებს უბრძანა უკუაგდონ ყაჩაღური თავდასხმა და გან-ᲓᲝᲜ გერმანიის ჯარები ჩვენი სამშობლოს ტერიტორიიდან.

ეს ომი ჩვენ თავზე მოგვახვია არა გერმანელმა ხალხმა, არა გერმანელ-ᲣᲨᲔᲑმა, გლეხებმა და ინტელიგენციამ, რომელთა ტანჯვაც ჩვენ კარგად ᲒᲠᲫᲜᲘᲡ, არამედ გერმანიის პირსისხლიან ფაშისტ მმართველთა ხროვამ, ᲚᲔᲑმაც დაიმონეს ფრანგები, ჩეხები, პოლონელები, სერბები, ნორვე-ᲒᲔᲚᲒია, დანია, ჰოლანდია, ბაბერძნეთი და სხვა ხალხები.

საბჭოთა კავშირის მთავრობა გამოსთქვამს ურყევ რწმენას, რომ ჩვენი ᲯᲐᲠᲘ არმია, ფლოტი და საბჭოთა ავიაციის უმრიცხვი შევარდნები ღირსე-ᲚᲘ მოიხდიან თავიანთ ვალს სამშობლოს წინაშე, საბჭოთა ხალხის წინა-ᲨᲔ გამხანგაურებელ ლახვარს ჩასცემენ აგრესორს.

ჩვენს ხალხს პირველად როდი უხდება თავდამსხმელ გათავხედებულ ᲛᲢᲠᲗან შეხვედრა. ერთ დროს ნაპოლეონის ლაშქრობას რუსეთში ჩვენმა ᲛᲐ სამამულო ომით უპასუხა, და ნაპოლეონი დამარცხდა, მან კრახი ᲙᲐᲓა. ასევე მოუვა გათავხედებულ ჰიტლერსაც, რომელმაც ჩვენი ქვე-ᲧᲐᲜᲐᲖᲔ წინააღმდეგ ახალი ლაშქრობა გამოაცხადა. წითელი არმია და მთელი ᲛᲘ ხალხი კვლავ გააჩაღებენ ძლევამოსილ სამამულო ომს საშობლოსა-ᲗᲕᲘᲡ, ᲪᲘᲮᲕᲘᲡᲔᲑᲘᲡᲗᲕᲘᲡ, თავისუფლებისათვის.

საბჭოთა კავშირის მთავრობა მტკიცე რწმენას გამოსთქვამს, რომ ჩვენი ᲮᲐᲚᲮᲘᲡ მთელი მოსახლეობა, ყველა მუშები, გლეხები და ინტელიგენცია, ᲥᲐᲪᲔᲑი და ქალები ჯეროვანი შეგნებით მოეკიდებიან თავიანთ მოვალეო-ᲑᲐ, თავიანთ შრომას. ახლა მთელი ჩვენი ხალხი ისე მჭიდროდ დარაზმული ᲔᲠᲗიანი უნდა იყოს, როგორც არასოდეს არა ყოფილა. თვითეულმა ᲩᲕᲔᲜᲒანმა თავისთავს და სხვებს უნდა მოსთხოვოს დისციპლინა, ორგანიზე-ᲒᲣᲚობა, ნამდვილი საბჭოთა პატრიოტის შესაფერი თავგანწირვა, რათა უზ-ᲠᲣნველვყოთ წითელი არმიის, ფლოტისა და ავიაციის მთელი საჭიროება, ᲠᲐᲗა უზრუნველვყოთ მტერზე გამარჯვება.

მთავრობა მოგიწოდებთ თქვენ, საბჭოთა კავშირის მოქალაქენო, კიდევ ᲣᲤᲠᲝ შეამჭიდროთ თქვენი რიგები ჩვენი სახელოვანი ბოლშევიკური პარ-ᲢᲘის გარშემო, ჩვენი საბჭოთა მთავრობის გარშემო, ჩვენი დიდი ბელადის ამხ. **ᲡᲢᲐᲚᲘᲜᲘᲡ** გარშემო.

ჩვენი საქმე სამართლიანია. მტერი განადგურებული იქნება. გამარჯვება ᲩᲕᲔᲜ დაგვრჩება.

ᲛᲗᲔᲚᲘ ᲡᲐᲑᲭᲝᲗᲐ ᲮᲐᲚᲮᲘ ᲗᲐᲕᲓᲐᲓᲔᲑᲘᲗ ᲘᲑᲠᲫᲝᲚᲔᲑᲡ ᲧᲐᲩᲐᲦ ᲗᲐᲕᲓᲐᲛᲡᲮᲛᲔᲚᲔᲑᲘᲡ ᲬᲘᲜᲐᲐᲦᲛᲓᲔᲒ

ᲨᲐᲚᲕᲐ ᲓᲐᲓᲘᲐᲜᲘ

ამ ალმაშფოთებელ წუთებში ძნელია დალაგებით ლაპარაკი, მხოლოდ ის არის მთავარი, რომ გრძნობ, შენც მთელს შენს დიდ სოციალისტურ სამ-ᲨᲝბლოსთან ერთად ერიხის მტკიცე აზრით ხარ შეპყრობილი, ერთის ურ-ᲧᲔᲕი გადაწყვეტილებით ხარ გამსჭვა-ᲚᲣᲚი, რომ გერმანელი ფაშისტების მუხანათურ საქციელს მთელის სისას-ᲢᲘᲙით უპასუხო და საკადრისი მიუზ-ᲦᲝ.

თვალთმაქცური ნიღაბი მოიხადა მტერმა და გამოჩნდა მისი საზიზღარი მხეცური სახე.

საბჭოთა საქართველოც თავისი შრომელი მოსახლეობით, როგორც ერთი კაცი, თავდადებით იბრძოლებს ᲧᲐᲩᲐᲦ თავდამსხმელთა წინააღმდეგ. საქართველოს თავის მრავალსაუკუნო-Ვან ისტორიულ მანძილზე ბევრჯერ შემოსეულა მტრის ურდოები, მაგრამ საყვარელ სამშობლოს დასაცავად, მი-სი კულტურული განძისა და სახის შესანახად მას გამოუჩენია უაღრესად გმირული ქმედობანი და საკადრისი მიუზღავს მოძალადეებისადმი.

დღეს უფრო ბედნიერია ჩვენი ქვე-ყანა, რადგან ის იბრძოლებს არა მარ-ᲢᲝ, არამედ რუსეთის დიდ ხალხთან ერთად, ერთად იმ მეზობელ რესპუბ-Ლიკებთან, რომელთანაც მას უკვე აე-Რთებს ხალხთა სტალინური ურყევი მეგობრობა.

ჩვენ საქართველოს საბჭოთა მწერ-ლებიც, როგორც ყოველთვის, ეხლაც ვიდგებით სამშობლოს თავდაცვის სა-ქმეში მოწინავე რიგებში და უფრო მეტის ენერგიით ვიბრძოლებთ რო-გორც კალმით, ისე სხვა მჭუხარ იარა-ღითაც.

მეც კი, ხანდაზმული და მოხუცი, მზადა ვარ თვით ჩემი სისხლის დაღვ-რით დავამტკიცო, თუ რა ტკბილია სამშობლოსათვის თავის განწირვა.

ამიტომ დღეს სიტყვები ისე არ გვჭირდება, როგორც საქმე.

ამ საქმეს, მწამს, დიდებულად განა-ხორციელებს ჩვენი უძლეველი წითე-ლი არმია, საზღვაო ფლოტი და ავია-ცია.

ამ საქმეს ჩვეულის სიბრძნითა და სიმტკიცით გაუძღვება ჩვენი სახელო-ვანი პარტია და ჩვენი გულის საყვა-რელი, ჩვენი გამარჯვების ორგანიზა-ტორი — დიდი **სტალინი.**

ᲓᲦᲔᲒრძელდეს იგი!

ᲑᲠᲫᲐᲜᲔᲑᲣᲚᲔᲑᲐ

ᲡᲡᲠ ᲙᲐᲕᲨᲘᲠᲘᲡ ᲣᲛᲐᲦᲚᲔᲡᲘ ᲡᲐᲑᲭᲝᲡ ᲞᲠᲔᲖᲘᲓᲘᲣᲛᲘᲡᲐ

ᲚᲔᲜᲘᲜᲒᲠᲐᲓᲘᲡ, ᲑᲐᲚᲢᲘᲘᲡᲞᲘᲠᲔᲗᲘᲡ ᲒᲐᲜᲡᲐᲙᲣᲗᲠᲔᲑᲣᲚ, ᲓᲐᲡᲐᲕᲚᲔᲗᲘᲡ ᲒᲐᲜᲡᲐᲙᲣᲗᲠᲔᲑᲣᲚ, ᲙᲘᲔᲕᲘᲡ ᲒᲐᲜᲡᲐᲙᲣᲗᲠᲔᲑᲣᲚ, ᲝᲓᲔᲡᲘᲡ, ᲮᲐᲠᲙᲝᲕᲘᲡ, ᲝᲠᲘᲝᲚᲘᲡ, ᲛᲝᲡᲙᲝᲕᲘᲡ, ᲐᲠᲮᲐᲜᲒᲔᲚᲡᲙᲘᲡ, ᲣᲠᲐᲚᲘᲡ, ᲪᲘᲛᲑᲘᲠᲘᲡ, ᲕᲝᲚᲒᲘᲡᲞᲘᲠᲔᲗᲘᲡ, ᲩᲠᲓᲘᲚᲝᲔᲗ ᲙᲐᲕᲙᲐᲡᲘᲘᲡᲐ ᲓᲐ ᲐᲛᲘᲔᲠ-ᲙᲐᲕᲙᲐᲡᲘᲘᲡ ᲡᲐᲛᲮᲔᲓᲠᲝ ᲝᲚᲥᲔᲑᲨᲘ ᲡᲐᲛᲮᲔᲓᲠᲝ ᲕᲐᲚᲓᲔᲑᲣᲚᲗᲐ ᲛᲝᲖᲘᲚᲘᲖᲐᲪᲘᲘᲡ ᲨᲔᲡᲐᲮᲔᲑ

სსრ კავშირის კონსტიტუციის 49 მუხლის „ლ“ პუნქტის საფუძველზე სსრ კავშირის უმაღლესი საბჭოს პრეზიდიუმი აცხადებს მობილიზაციას ლე-ნინგრადის, ბალტიისპირეთის განსაკუთრებულ, დასავლეთის განსაკუთრე-ბულ, კიევის განსაკუთრებულ, ოდესის, ხარკოვის, ორიოლის, მოსკოვის, არხანგელსკის, ურალის, ციმბირის, ვოლგისპირეთის, ჩრდილოეთ კავკასიისა და ამიერ-კავკასიის სამხედრო ოლქების ტერიტორიაზე.

მობილიზაცია ეხება იმ სამხედრო ვალდებულთ, რომელნიც დაბადებუ-ლი არიან 1905 წელს და შემდგომ წლებში 1918 წლამდე ჩათვლით.

მობილიზაციის პირველ დღედ ჩაითვალოს 1941 წლის 23 ივნისი.

სსრ კავშირის უმაღლესი საბჭოს პრეზიდიუმის თავმჯდომარე
მ. ᲙᲐᲚᲘᲜᲘᲜᲘ

სსრ კავშირის უმაღლესი საბჭოს პრეზიდიუმის მდივანი
ა. ᲒᲝᲠᲙᲘᲜᲘ

მოსკოვი, კრემლი, 1941 წ. 22 ივნისი.

ᲑᲠᲫᲐᲜᲔᲑᲣᲚᲔᲑᲐ

ᲡᲡᲠ ᲙᲐᲕᲨᲘᲠᲘᲡ ᲣᲛᲐᲦᲚᲔᲡᲘ ᲡᲐᲑᲭᲝᲡ ᲞᲠᲔᲖᲘᲓᲘᲣᲛᲘᲡᲐ

ᲘᲛ ᲐᲓᲒᲘᲚᲔᲑᲨᲘ, ᲡᲐᲓᲐᲪ ᲒᲐᲛᲝᲪᲮᲐᲓᲔᲑᲣᲚᲘᲐ ᲡᲐᲛᲮᲔᲓᲠᲝ ᲬᲔᲡᲔᲑᲘ, ᲓᲐ ᲡᲐᲝᲛᲐᲠᲘ ᲛᲝᲥᲛᲔᲓᲔᲑᲘᲡ ᲠᲐᲘᲝᲜᲔᲑᲨᲘ ᲡᲐᲛᲮᲔᲓᲠᲝ ᲢᲠᲘᲑᲣᲜᲐᲚᲗᲐ ᲓᲔᲑᲣᲚᲔᲑᲘᲡ ᲓᲐᲨᲚᲘᲡ ᲨᲔᲡᲐᲮᲔᲑ

1. დაშტკიცდეს დებულება სამხედრო ტრიბუნალების შემოღებისა იმ ადგილებში, სადაც გამოცხადებულია სამხედრო წესები, და საომარი მოქ-მედების რაიონებში.

2. აღნიშნული დებულების მე-11 და მე-12 მუხლებით გათვალისწინე-ბული წესი სამხედრო ტრიბუნალების მიერ საქმეთა განხილვისა იმ ადგი-ლებში, სადაც გამოცხადებულია სამხედრო წესები, და საომარი მოქმედების რაიონებში, ძალაში შედის სსრ კავშირის იუსტიციის სახალხო კომისრის და სსრ კავშირის თავდაცვის სახალხო კომისრის საერთო ბრძანებით და სსრ კავშირის სახალხო კომისართა საბჭოს ნებართვით.

სსრ კავშირის უმაღლესი საბჭოს პრეზიდიუმის თავმჯდომარე
მ. ᲙᲐᲚᲘᲜᲘᲜᲘ

სსრ კავშირის უმაღლესი საბჭოს პრეზიდიუმის მდივანი
ა. ᲒᲝᲠᲙᲘᲜᲘ

მოსკოვი, კრემლი, 1941 წ. 22 ივნისი.

ᲑᲠᲫᲐᲜᲔᲑᲣᲚᲔᲑᲐ

ᲡᲡᲠ ᲙᲐᲕᲨᲘᲠᲘᲡ ᲣᲛᲐᲦᲚᲔᲡᲘ ᲡᲐᲑᲭᲝᲡ ᲞᲠᲔᲖᲘᲓᲘᲣᲛᲘᲡᲐ

ᲡᲡᲠ ᲙᲐᲕᲨᲘᲠᲘᲡ ᲪᲐᲚᲙᲔᲣᲚ ᲐᲓᲒᲘᲚᲔᲑᲨᲘ ᲡᲐᲛᲮᲔᲓᲠᲝ ᲬᲔᲡᲔᲑᲘᲡ ᲒᲐᲛᲝᲪᲮᲐᲓᲔᲑᲘᲡ ᲨᲔᲡᲐᲮᲔᲑ

სსრ კავშირის კონსტიტუციის 49 მუხლის „პ“ პუნქტის საფუძველზე გამოცხადდეს სამხედრო წესები არხანგელსკის ოლქში, ბელორუსიის სს რესპუბლიკაში, ვოლოგდის ოლქში, ვორონეჟის ოლქში, ივანოვოს ოლქში, კარელია-ფინეთის სს რესპუბლიკაში, კალინინის ოლქში, კრასნოდარის მხა-რეში, ყირიმის ასს რესპუბლიკაში, კურსკის ოლქში, ლიტვის სს რესპუბლი-კაში, ლატვიის სს რესპუბლიკაში, ქალაქ ლენინგრადსა და ლენინგრადის ოლქში, მოლდავეთის სს რესპუბლიკაში, მურმანსკის ოლქში, ქალაქ მოს-კოვსა და მოსკოვის ოლქში, ორიოლის ოლქში, როსტოვის ოლქში, რიაზანის ოლქში, სმოლენსკის ოლქში, ტულის ოლქში, უკრაინის სს რესპუბლიკაში, ესტონეთის სს რესპუბლიკასა და იაროსლავლის ოლქში.

სსრ კავშირის უმაღლესი საბჭოს პრეზიდიუმის თავმჯდომარე
მ. ᲙᲐᲚᲘᲜᲘᲜᲘ

სსრ კავშირის უმაღლესი საბჭოს პრეზიდიუმის მდივანი
ა. ᲒᲝᲠᲙᲘᲜᲘ

მოსკოვი, კრემლი, 1941 წ. 22 ივნისი.

საბჭოთა საინფორმაციო ბიუროს ცნობა

25 ივნისს მტრის მოძრავი ნაწილები შემოტევას ანვითარებდნენ ვილნოსა და ბარანოვიჩის მიმართულებებით.

საბჭოთა ავიაციის დიდი შენაერთები დღის განმავლობაში წარმატებით ებრძოდნენ მტრის ტანკებს ამ მიმართულებით. ბრძოლის პროცესში მტრის ცალკეულმა სატანკო ჯგუფებმა შესძლეს ვილნოს რაიონში, ოშმიანში შე-მოჭრა.

ჩვენი სახმელეთო ჯარის შეუპოვარი წინააღმდეგობისა და აქტიური მოქმედების შედეგად ამ მიმართულებით მტრის ქვეითი ჯარის შენაერთე-ბი მოწყვეტილი არიან თავიანთ სატანკო ნაწილებს.

მტრის ცდას—გაარღვიოს რკალი ბრონდისა და ლვოვის მიმართულებით ძლიერ წინააღმდეგობას უწევენ კონტრშეტევაზე გადასული წითელი არმიის ჯარი, რომელსაც ჩვენი ავიაცია ძლავრი იერიშების მიტანით ეხმარება. ბრძოლის შედეგად მტრის მექანიზებულ შენაერთებს დიდი ზარალი აღგე-ბათ. ბრძოლა გრძელდება.

ჩვენმა ჯარმა სწრაფი კონტრიერიშით კვლავ დაიკავა პერემიშლი.

ჩერნოვიცის მიმართულებით ჩვენმა ჯარმა მოიგერია მტრის დიდი იერი-ში, რომელიც მდინარე პრუტის გადმოლახვას ცდილობდა.

ფრონტის ბესარაბიის უბანზე წითელი არმიის ჯარს მტკიცედ უჭირავს პოზიციები მდინარე პრუტის აღმოსავლეთ ნაპირზე და წარმატებით იგერიებს მტრის მრავალგზის ცდას გადმოლახოს იგი. სკულენის რაიონში მტერმა სცა-და შეტევაზე გადმოსულიყო, მაგრამ მნიშვნელოვანი მარცხი განიცადა, მის ნაშთებს მდინარე პრუტის გადაღმა ვერეკებით. ხელთ ვიგდეთ გერმანელი და რუმინელი ტყვეები.

ჩვენმა ავიაციამ არაერთი გამანადგურებელი იერიში მიიტანა გერმანელ-თა აეროდრომებზე ფინეთში, ყუმბარა დაუშინა მემელს, მტრის გემებს ლი-ბავის ჩრდილოეთით და კონსტანცის ნავსადგურის ხავთის ქალაქს.

25 ივნისის განმავლობაში საჰაერო ბრძოლის დროს და საზენიტო არტი-ლერიის მიერ ჩამოგდებულია მტრის 76 თვითმფრინავი, ამასთან ჩვენი 12 თვითმფრინავი თავის ბაზებში არ დაბრუნებულა.

გერმანელმა მფრინავმა, რომელიც ტყვედ ჩავიგდეთ მას შემდეგ, რაც მისი თვითმფრინავი ჩვენმა ავიაციამ საბჭოთა კავშირ-ფინეთის საზღვარზე ჩამოაგდო, განაცხადა: „რუსეთთან ომი არ გვინდა. ძალით გვაბრძოლებენ ომი მოგვბეზრდა, არ ვიცით რისთვის ვიომობთ“.

ფრონტის ერთერთ უბანზე გერმანიის ჯარი ბრძოლაში მთვრალი მოდიო-და და დიდ ზარალს ნახულობდა მოკლულთა და დაჭრილთა სახით. ტყვედ ჩამოყვანილმა გერმანელმა ჯარისკაცებმა განაცხადეს: „ბრძოლის დაწყებით წინ არაყს გვასმევენო“.

№ ნაწილის ახალგაზრდა მეომარი შეზენიტეები ბრძოლის პირველ დღეს ჯერ კიდევ გაუბედავად ესროდნენ მტრის თვითმფრინავებს. მეორე დღეს ეს მეომრები უფრო გაბედულად მოქმედებდნენ, მარჯვედ ისროდნენ და დღის განმავლობაში გერმანიის 9 ყუმბარმშენი ჩამოაგდეს.

№ საავიაციო ნაწილის ჩვენმა მფრინავებმა საჰაერო ბრძოლის დროს მტრის 10 თვითმფრინავი ჩამოაგდეს. პოლკის მეთაურმა, საბჭოთა კავშირის გმირმა მაიორმა კორობკოვმა მტრის ორი ყუმბარმშენი ჩამოაგდო; მსრო-ლელმა რადისტმა შიშკოვიჩმა საბრძოლო დავალების შესრულების დროს ჩამოაგდო მტრის ორი თვითმფრინავი „მესერშმიდტის“ სისტემისა. მეთაური სოროკინის თვითმფრინავთა ცხრეულზე საბრძოლო დავალების შესრულები-სას იერიში მიიტანა მტრის 15 თვითმფრინავმა; მან ბრძოლის დროს ჩამოაგ-დო 6 თვითმფრინავი და დაჰკარგა 4 თვითმფრინავი. ორივე ფეხში დაჭრილ-მა მაიორმა იაჰმენევმა უარი სთქვა ჰოსპიტალში წასვლაზე და თავის საბრ-ძოლო ამოცანის შესრულებას გადაგრძობდა.

№ საავიაციო ნაწილის მფრინავებმა (სტანისლავის რაიონი) მტრის 19 თვითმფრინავი ჩამოაგდეს, ორი თვითმფრინავი ჩამოაგდო საზენიტო არტილერიამ — უმცროსი მეთაურების, კოვალიოვისა და მილახოვის გუნ-დებმა. ამ გუნდების მეომრებმა ტყვედ ჩაიგდეს ოთხი გერმანელი მფრინავი. სულ ტყვედ წამოყვანილია 12 გერმანელი მფრინავი.

გმირულად იბრძოდნენ № საავიაციო პოლკის მფრინავები, რომლებმაც მტრის 13 თვითმფრინავი მოსპეს და ერთი თვითმფრინავი დაჰკარგეს.

№ მსროლელთა პოლკის წითელარმიელი რომანოვი მტრის მზვერავ მო-ტოციკლისტს მიეპარა და მოსპო. ამავე პოლკის ქვედანაყოფის მეთაურმა უფროსმა ლეიტენანტმა მეზუევმა, რომელიც სამჯერ დაიჭრა, ბრძოლის ველი არ დასტოვა და ბრძოლას განაგრძობდა.

№ სამხედრო შენაერთის სამშენებლო ბატალიონის შოფერმა ოთხი გერ-მანელი მფრინავი დაიკავა, რომლებიც დაზიანებული თვითმფრინავიდან გად-მოხტნენ და დამალვას ცდილობდნენ.

ერთერთი სატყვიამფრქვევო ასეულის მეთაური, რომელიც 8 საათზე მეტი ხნის განმავლობაში მტრის მიერ გარშემორტყმული იყო, გახუწყვეტლივ ებრძოდა მტერს, იგერიებდა გარშემორტყმულ ჯგუფებს და რამდენჯერმე აოადგინა კავშირი ხანგრძლივად მოქმედ სასროლ პუნქტებთან. მტრის რიც-ხვობრივი უპირატესობის მიუხედავად, სატყვიამფრქვევო ასეულის მეთაურ-მა პოზიცია შეინარჩუნა მაშველი ჯარის მოსვლამდე.

უმცროსმა სერჟანტმა ტროფიმოვმა — ქვემეხის მეთაურმა, ორეთ პირო-ბებში, როდესაც ქვემეხი მტრის მიერ იყო გარშემორტყმული და ქვემეხის მებრძოლო გუნდი მწყობრიდან იყო გამოსული, საფარში მიიყვანა თავისი ქვემეხის სამი დაჭრილი მეომარი, ხოლო შემდეგ გულდამშვიდებით უშენდა მტერს ტყვიამფრქვევს პირდაპირი დამიზნებით. როდესაც წინააღმდეგობის გაწევა ამაო გახდა (მტრის ტანკები თითქმის ცეცხლის პოზიციებზე იყო), ტროფიმოვმა ქვემეხი ააფეთქა, ხოლო თვითონ მოხერხებულად დაალწია თავი გარშემორტყმულ მტერს.

№ ბატალიონის მეთაურმა კაპიტანმა კოშელმა ბრძოლის დროს მარჯვედ მოაწყო ტყვიამფრქვევის სროლის სისტემა. მან გულდამშვიდებით მოუშვა მტერი ახლო მანძილზე და შემდეგ ჯვარედინი სროლა აუტეხა. მოსპობილ იქნა მტრის ორი ასეული.

არის ბევრი ფაქტი, როდესაც გლეხები აქტიურ დახმარებას უწევენ წითელი არმიის ნაწილებს მტრის დივერსანტ-პარაშუტისტთა დაჭერაში. მა-გალითად, ხერცის რაიონში გლეხებმა დაიჭირეს და სამხედრო ნაწილში მი-ყვანეს სამი დივერსანტი-პარაშუტისტი, რომლებიც თვითმფრინავიდან გად-მოხტნენ.

ᲬᲘᲗᲔᲚ ᲛᲔᲑᲠᲫᲝᲚᲔᲑᲡ

ᲒᲘᲝᲠᲒᲘ ᲙᲐᲭᲐᲮᲘᲫᲔ

გულს გვიფოლადებს
თქვენი ვაშა, თქვენი ძახილი,
მტკიცედ მიდიხართ
და მიარხევთ მწყობრად შაშხანებს.
ხალხის ღონეა თქვენი ჯანი, ბასრი მახვილი,
და გამარჯვებულ მზიურ შრომას წინ მიაჩქარებთ.
ლეგიონები ჭარიშხლებად უკვე დავძარით,
სისხლის მსმელები მტაცებლური ხელით შეგვეხენ.
ომი არ გვსურდა,
მაგრამ რაკი გაჩნდა ხანძარი,
უნდა სიმტკიცე, უნდა ძალა მივცეთ ქვემეხებს.
რომ ხმა საშობლოს მეტი ექნეს,—
და მზის ვარაყი
ემატებოდეს ჩვენს ეზოებს, გზებს და სადგურებს.
შეშა ინებეს?!
ო, ამ მხეცებს ჩვენ იარაღით
ლეკვებიანად ბუნაგშივე გავანადგურებთ.
და პოეტის ხმა, ამ დღეებში შუბად აწვდილი,
იყოს საყვარი
ჩვენი დღის და ჩვენი ბრძოლების;
ლექსი გავიდეს ბრძოლის ველზე, ხანძრად განცდილი,
და აღტაცება მიიტანოს განუზომელი.
გაჭრას, გათელოს ურჩანები გმირის მუხლივით,
ვერ შეაჩეროს მტრების რისხვამ, მტრების მუქარამ,
წითელ ლაშქარში ჩადგეს, როგორც ქვეყნის ჭუბილი,
და ყოველ მებრძოლს ასროლინოს დროზე ყუმბარა!

Ленинградская правда

№ 2 (18320) Среда, 3 января 1934 года Цена 5 коп.

Ленинградский Совет рабочих депутатов — Ленинградскому пролетариату

Товарищи ленинградцы!

Ленинградский Совет рабочих депутатов обращается к вам с призывом поддержать выдвинутую Ленинградской партийной организацией инициативу о создании Ленинградского Совета рабочих депутатов.

Ленинградский Совет рабочих депутатов должен быть создан на основе широкой пролетарской демократии. Он должен быть создан на основе выборов, проведенных на всех предприятиях Ленинграда, в которых участвуют все рабочие, независимо от их политических взглядов.

Ленинградский Совет рабочих депутатов должен быть создан для борьбы за дальнейшее укрепление диктатуры пролетариата, для борьбы за дальнейшее развитие социалистической индустрии, для борьбы за дальнейшее развитие социалистического сельского хозяйства, для борьбы за дальнейшее развитие социалистической культуры, для борьбы за дальнейшее развитие социалистической демократии.

Ленинградский Совет рабочих депутатов должен быть создан для борьбы за дальнейшее укрепление Красной Армии и Красного Флота, для борьбы за дальнейшее укрепление обороны СССР.

Ленинградский Совет рабочих депутатов должен быть создан для борьбы за дальнейшее укрепление Коммунистической партии, для борьбы за дальнейшее укрепление Ленинградской партийной организации.

Ленинградский Совет рабочих депутатов должен быть создан для борьбы за дальнейшее укрепление Ленинградского Совета профессиональных союзов, для борьбы за дальнейшее укрепление Ленинградского Комсомола.

Ленинградский Совет рабочих депутатов должен быть создан для борьбы за дальнейшее укрепление Ленинградского Совета,

შენ გაიმარჯვებ

სოლომონ თავაძე

დედამ შეხედა პირმშოს თვალებში,
ხმაში ათრთოლდა მგზნებარე კოლო,
და გულმღელვარემ უთხრა ალერსით:
— გამარჯვებული შენახო, შვილო!

მეუღლეს, თითქო ტყეს არღვევს ყორანს,
გზა მეომრისა იწვევს სულ ზემოდ,
ძოეხვია და უსიტყვოდ უთხრა:
— მეც შენთან ერთად მიგულე, ჩემო!

ბავშვმა ღიმილით მიაპყრო მზერა,
ვით წინაპრების ნანატრმა დიდმა;
— შენ გაიმარჯვებ, მამილო, მჯერა,
ჩვენი დროშები ცამდის აწვდილა!

სატრფომ დაჰხარა წამწამი კდემით
და ჟრუანტელით გაჰყვა გრძნობის მდინარეს:
— მიდიხარ... იყავ კვლავ გმირი ჩემი,
მზე, ყოველ დილით სხივთა მფინარე!

კავკასიონმა თვისი ჰაღარა
შეარხია, ვით ციმციმი დროშის,
და ააყეფრა ძველი ნაღარა:
— ნახვამდის! გელი დიდებით მოსილს!

სამშობლოსადმი

მარიკა მიქელაძე

გამკლავებიხარ რამდენ ჭარიშხალს
წვრილშვილიანი, მდგარი კლდესავით,
კვლავ შეხვედრიხარ მზეს და გარიჟრაჟს
სიხარულის და აზრის მთესავი

ვინ მოიფიქრებს შეახოს ხელი
შენს მზეს, გაფანტულს ხალას განცდებად,
დღეს, როცა სრულად გამართე წელი,
მოესწარ შვილთა დავაჟკაცებას!

მაგრამ მოუნდათ, შენი კლდე-გული
გახრან, გასტეხონ, მტერი ხარბია!
სახელდებული და დიდებული
დავიწყებიათ შენი არმია!

დავიწყებიათ, ცეცხლში, ალვაში
ვით მოიშუშე ძველი ჭრილობა,
დავიწყებიათ შენი ქალვაის
ვაჟკაცობა და მხარგაშლილობა,

ჩვენ მოვაგონებთ, არაფერია,
დაე, მოვიდეს მტერი გალმელი,
ჩვენ მოვაგონებთ, როგორ მღერიან
ჩვენი ტაოკები, ჩვენი ნალმები!

ჩვენ მოვაგონებთ, სამშობლოს ბჭესთან
მტერს ვით ვჩეხავდით მოსულს მტაცებლად,
როგორ ვიცავდით მშობლიურ მზეს და
საყვარელ მიწის დავაჟკაცებას!

მათ დავიწყნიათ!.. ჩვენ გვახსოვს ისევ,
თუ ხალხს, ფაშისტურ ჭუსლით გასრესილს,
როგორ წაართვეს, ცეცხლს როგორ მისცეს
გენიოსების დიდი აზრები!

მოაბიჯებენ აზრის ჭოსები,
უკან სტოვებენ ცრემლის აუზებს,
ამხედრებულან ბარბაროსები
და ხალხი მიჰყავთ სასაკლაოზე.

დაე მოვიდეს, არაფერია,
აღვირახსნილი მტერი გალმელი,
გაიგონებენ, როგორ მღერიან
ჩვენი ტაოკები, ჩვენი ნალმები!

გადაგვილახავს ბევრი სიძნელე,
კვლავ შევხვედრივართ მზეს და განთიადს!
ჩვენს მზეს ვერავინ ვერ დაგვიბნელებს,
სანამ ბელადის სიბრძნე ანთია!

მთარგმნელთა სემინარი

საქართველოს საბჭოთა მწერლების კავშირთან მუშაობა დაიწყო მთარგმნელთა სემინარმა, რომლის მუშაობაც ივნისის ბოლო რიცხვებამდე გასტანს.

ჯერჯერობით სემინარზე მოსმენილ იქნა შემდეგი მოხსენებები: ი. გრიშაშვილის „შევჩენკოს ნაწარმოებთა თარგმანები ქართულ ენაზე“, ვ. წულუკიძის „პოეტური თარგმანის პრინციპები და ლერმონტოვის თხზულებათა თარგმანები ქართულად“.

სემინარზე მოსმენილი იქნება 12 სხვა მოხსენება.

ჩვენ გვინდა გამარჯვება და ჩვენ მივაღწევთ მას!

სერგო კლდიაშვილი

ჩვენ მშვიდობიან მშენებლობაში გიყავით ჩაბმული, ჩვენი ხელისუფლება მშვიდობიან პოლიტიკას ატარებდა. ჩვენ არ გვინდოდა ომი, მაგრამ გვაიძულეს იარაღი აგველო ხელში.

23 წლის წინად ჩვენი მშრომელნი თითქმის შიშველი ხელებით ებრძოდნენ თეთრი გენერლების ჯარებს და უცხოეთის ოკუპანტებს. ჩვენს მტერს იარაღიც ჰქონდა და დიდი ძალაც, მაგრამ გამარჯვება მაინც ჩვენ დაგვრჩა. ბრწყინვალე მომავლისათვის მებრძოლ მშრომელთ არავითარი გასაჭირი არ აშინებდათ, ისინი თავგანწირვით იბრძოდნენ **ლენინ-სტალინის** დროშის ქვეშ.

დღეს ჩვენ იმდენად ძლიერნი ვართ, რომ არავითარი მტრის შიში არა გვაქვს. გმირული სულით გაჟღენთილი ჩვენი წითელი არმია, ჩვენი ავიაცია, ჩვენი ფლოტი მრისხანე პასუხს გასცემს პირსისხლიანი ფაშიზმის გიჟურ გამოსვლას. ჩვენ დავიცავთ საყვარელ სამშობლოს, ჩვენ დავიცავთ იმას, რაც ბრძოლით მოგვიპოვებია და ჰიტლერის ქუსლით გათელილ ევროპის ხალხებსაც თავისუფალი ცხოვრების საშუალებას მივცემთ.

გაუმარჯოს ჩვენს გმირულ წითელ არმიას!

გაუმარჯოს დიდ **სტალინს!**

სიკვდილი სისხლიან ფაშიზმს!

იაკინთე ლისაშვილი

გაცოფებულმა ფაშიზმის ძაღლებმა მუხანათურად მოაშურეს ჩვენი დედა-სამშობლოს საზღვრებს.

გაუგონარია ეს სიველურე! რამდენ პატარა ერი გასრისა გერმანიის პირსისხლიანმა ფაშიზმმა, რამდენი უდანაშაულო ბავშვისა და დედის სისხლი დაღვარა მან და ამ სისხლმა კიდევ უფრო გააშმაგა მხეცი, კიდევ უფრო დაჰკარგა მან ადამიანობის ყოველგვარი ნიშანი და ამ თავისი მხეცობით კიდევაც ამაყობს, კაცობრიობის ცივილიზაციას სრული განადგურებით ემუქრება.

ვით ერთი კაცი, დარაზმული საბჭოთა ხალხი მტერს გამახადგურებელ ლახვარს ჩასცემს.

სიკვდილი სისხლიან ფაშიზმს!
გაუმარჯოს საბჭოთა ხალხს!
გაუმარჯოს მშობლიურ **სტალინს!**
წინ კომუნიზმის დიადი დროშით!

გამანადგურებელი ლახვარი პირსისხლიან ფაშიზმს!

საქართველოს მწერალთა და ლიტერატურული ორგანიზაციების მუშა-მოსამსახურეთა მიტინგი

ჩვენი სამშობლოს წმინდა მიწა-წყალზე მტრის მუხანათური თავდასხმის ცნობამ მთელს საბჭოთა ხალხთან ერთად აღაშფოთა ჩვენი მოწინავე ინტელიგენცია, ჩვენი საბჭოთა მწერლები. სახელდახელო მიტინგი მწერალთა სასახლეში გახსნა სანდრო ეულმა.

— გონებადაკარგულმა გერმანელმა ფაშისტებმა — სთქვა **ს. ეულმა,**— კაცობრიობის ისტორიაში გაუგონარი მზაკვრული აქტი ჩაიდინეს. ჩვენი ქვეყნის მხრით რაიმე საბაბის მიუცემლად, ვერაგულად დაესხნენ თავს ჩვენს სამშობლოს და ქურდულად ყუმბარები დაუშინეს მძინარე მშვიდობიან მოსახლეობას. ამ ამბის გაგებისთანავე მთელი საბჭოთა ხალხი ელვისებური სისწრაფით დაირაზმა. დადგა დრო, როცა მიწის პირისაგან აღგვილი უნდა იქნას მთელი კულტურული კაცობრიობის დაუძინებელი, მოსისხლე მტერი — ფაშიზმი.

ამხანაგ **ვ. მ. მოლოტოვის** მიერ რადიოთი წარმოთქმული სიტყვა წაიკითხა ალ. გომიაშვილმა. როცა აუდიტორიამ მოისმინა ამ სიტყვის უკანასკნელი წინადადება: „ჩვენი საქმე სამართლიანია. მტერი განადგურებული იქნება. გამარჯვება ჩვენ დაგვრჩება“, — დამსწრენი ფეხზე წამოდგნენ და მქუხარე ხანგრძლივი ტაშით გამოსთქვეს თავიანთი ურყევი რწმენა ამ გადაწყვეტილების სიმტკიცეში.

„შესაფერი სიტყვა ვერ გამომინახავს, — სთქვა **შალვა დადიანმა,** — საკადრისად დავახასიათო გამხეცებული, მხდალი და სულმდაბალი ჰიტლერის და მისი ხროვის მუხანათური საქციელი. ჰიტლერმა და მისმა დამქაშებმა სასიკვდილოდ გასწირეს გერმანიის ხალხი. ამასაც არ დასჯერდნენ, — ცეცხლის ალში გახვეს მთელი ევროპა და ბოლოს იმდენად დაჰკარგეს გონება, რომ მახვილი ჩვენი უძლიერესი ქვეყნის წინაღმდეგ ამართეს. მაგრამ სწორედ აქ, ჩვენს საზღვრებზე ჰპოვებენ ისინი თავიანთ სამარეს. ჩვენი უძლეველი წითელი არმია იქნება ფაშიზმის მესაფლავე. იგი რისხვად დაატყდება გათავხედებულ ფაშისტთა ხროვას. განუზომელია დღეს საბჭოთა მწერლის მოვალეობა. მთელი ჩვენი არსებით, მთელი თავგანწირულობით უნდა ვეკეთოთ ყველაფერი ის, რასაც სამშობლო დაგვაკისრებს. უდიდესი სიფხიზლე და სიზუსტე მართებს ყოველ ჩვენგანს. დღეს უფრო მეტად ვიდრე ოდესმე, ჩვენი სიტყვა უნდა რაზმავდეს მასებს თავდადებული შრომისა და ბრძოლისათვის.

ერების **თავისუფლების** ჯალათმა ჰიტლერმა, — განაცხადა სტალინური პრემიის ლაურეატმა **გიორგი ლეონიძემ** მრავალი ხალხი შემუსრა და დაიმონა, მაგრამ უკვე დადგა დრო, რომ თავად შეიმუსროს იმ სიმაგრესთან დაჯახებისას, რომელსაც საბჭოთა ჯავშირი წარმოადგენს. **ლენინ-სტალინის** პარტიის მიერ აღორძინებული ერები არავის დაუთმობენ თავიანთ თავისუფლებას, თავიანთ სოციალისტურ მოხაპოვარს, თავიანთ სახელსა და დიდებას. ისინი დაამტკიცებენ კაცობრიობის წინაშე თავიანთ დიდ სიყვარულს სამშობლოსადმი, **სტალინისადმი.** მთელს საბჭოთა ხალხთან ერთად ჩვენი მწერლობა უმჭიდროესად დაირაზმება ბოლშევიკური პარტიის გარშემო და თავგანწირულად იბრძოლებს სამშობლოს ხელშეუხებლობისათვის.

ფაშისტური გერმანიის სახით, — სთქვა **კონსტანტინე გამსახურდიამ,** — სიმართლისა და მოწინავე კულტურის ქვეყანას, საბჭოთა კავშირს ბნელეთის სამყარო დაეჯახა. ჩვენმა დიადმა სამშობლომ უნდა იხსნას მთელი კაცობრიობა დაღუპვისაგან, რომელსაც უქადის მას ჰიტლერის გერმანია. ფაშიზმი გაგრძელებაა იმ ბარბაროსობისა და კაცთმოძულეობისა, რომელსაც ქადაგებდნენ და ანხორციელებდნენ პრუსიელი junkerები ბისმარკის მეთაურობით. თავისუფალი აზრის მდევნელი პრუსიული მონარქია ეზიზღებოდა და სძულდა დიდ გოეტეს. ის სისხლ ა რომელიც ქვეყნიდან აძევებს თანაეიდროვე კულტურის უდიდეს შემომქმედ ძალებს, ისეთს მეცნიერებს, როგორიც არის აინშტაინი, გადაგვურებული და გაცამტვერებული იქნება. ფაშიზმი სასიკვდილო აგონიას განიცდის. მის არსებობას ბოლოს მოუღებს საბჭოთა ხალხების გაერთიანებული ძლევამოსილი იერიში. ქართველი ხალხი, რომელიც დიდ ისტორიულ ბრძოლებში მუდამ დიდი რუსი ხალხის ერთგული მოკავშირე ყო, მით უფრო ახლა გააასკეცებს ბრძოლის უნარს იმისათვის, რომ ჩვენი სამშობლო გამარჯვებული გამოვიდეს, რომ **ლენინ-სტალინის** საქმემ საბოლოო გამარჯვება მოიპოვოს მთელს მსოფლიოში.

ჩვენი დიდი სამშობლო, — საბჭოთა ხალხების მთელი ოჯახი განაცხადა **ბ. ჟღენტმა.** — უდიდესი ისტორიული გამოცდის წინაშე დადგა: დაიწყო ბრძოლა სინათლესა და სიბნელეს შორის. ფაშისტურ ბარბაროსებს გმირულად ებრძვის მამაცი და უძლეველი საბჭოთა ხალხი, მისი წითელი არმია, ფოლადისებური მორალურ-პოლიტიკური ერთიანობა, ხალხთა შეუდრეკელი სტალინური მეგობრობა. აღვირახსნილი მტერი უძლურია მოდრიკოს ქვეყანა, რომელსაც ამოძრავებს თავისუფლების, ერთა ძმობისა და თანასწორობის დაცვის კეთილშობილი მისწრაფება, ფაშისტურ ქუსლს ქვეშ მგმინავ ხალხთა განთავისუფლების დიადი იდეა.

ისეთი უტიფრობა, — სთქვა **ს. შანშიაშვილმა,**—როგორიც ჩაიდინა ჰიტლერის სისხლიანმა ხროვამ, არ ახსოვს ისტორიას. ფაშიზმი ის ნადირია, რომელიც არავის არ ინდობს. მან დაღუპა თავისი ხალხი, მან ჯოჯოხეთში ჩააგდო მთელი ევროპა. ჩვენი ქვეყნისათვის იგი მუდამ საზიზღარი და საძულველი იყო. ახლა, როცა იგი იმდენად გაკადნიერდა, რომ ხელი აღმართა ჩვენი ქვეყნის წინაღმდეგ, საბჭოთა ხალხი მთელი სისასტიკით და დაუნდობლობით გაუსწორდება მოწინავე კაცობრიობის უბოროტეს მტერს.

შალვა რადიანმა, რომელიც შეეხო საბჭოთა ხალხის დარაზმულობას სამშობლოს წმინდა მიწა-წყლის დასაცავად, ილაპარაკა საბჭოთა მწერლის დიდ ამოცანებზე დღევანდელი სამამულო ომის პირობებში. საბჭოთა მწერლის როლი და პასუხისმგებლობა ერთი ასად იზრდება. დღეს მისი სიტყვა უფრო მეტად, ვიდრე ოდესმე უნდა რაზმავდეს და აყალიბებდეს საბჭოთა მოქალაქის პატრიოტულ შეგნებას, უნდა ემსახურებოდეს საბჭოთა ხალხის მორალურ-პოლიტიკური ერთიანობის განმტკიცების წმინდა საქმეს. შორს არ არის ის დრო, როცა ჩვენი მამაცი წითელი არმია გადამწყვეტ ბრძოლას გაუმართავს მტერს მისსავე ტერიტორიაზე და ძირფესვიანად ამოაგდებს შავბნელი ფაშიზმის ბუდეებს.

ამ დიად სამამულო ომში საბჭოთა მწერლის მოვალეობაზე სიტყვას ამბობს **სიმ. წვერაია:** დღეს უნდა გამოჩნდეს საბჭოთა მწერლის სიტყვის იდეურ-პატრიოტული სიმახვილე. ეს სიტყვა უნდა ამხევებდეს საბჭოთა მოქალაქეს, ბრძოლის ენტუზიაზმს ნერგავდეს ყოველი პატრიოტის გულში და სასიკვდილო ლახვრად ესობოდეს ჩვენი ქვეყნის დაუძინებელ მტერს.

— ორასმილიონიანი საბჭოთა ხალხი, — სთქვა **აკაკი გაწერელიამ,** — როგორც ერთი ჯარისკაცი აუღებელ ციხე-სიმაგრედ აღიმართა მუხანათი და ვერაგი მტრის წინააღმდეგ. იცავს რა თავის სამშობლოს ხელშეუხებლობას, დევგმირი საბჭოთა ხალხი გამოდის მთელი კაცობრიობის მხსნელად ფაშისტური ბარბაროსებისა და კაციჭამიობისაგან.

დემნა შენგელაიამ ილაპარაკა მთელი საბჭოთა ხალხის უმაგალითო დარაზმულობაზე. მან მოითხოვა, რომ მწერალთა ორგანიზაციამ ამ დიადი ისტორიული ვითარების შესაბამისად გარდაქმნას თავისი მუშაობა და მთელი თავისი შესაძლებლობა იქითკენ მიმართოს, რომ ყველა მწერალი, გამოუკლებლივ, მთელი ძალღონით, ქალმითა და საბრძოლო იარაღით ემსახურებოდეს ჩვენი ძვირფასი სამშობლოს თავდაცვის წმინდა საქმეს.

ალ. გომიაშვილმა წაიკითხა ლექსი, სადაც გამოხატულია საბჭოთა პატრიოტის აღშფოთება და უძლეველი საძულველის მოციქულის, სამგზის საზიზღარი ჰიტლერისადმი.

მიტინგი დამთავრდა **ირაკლი აბაშიძის** გამოსვლით.

— დადგა ფაშიზმის აღსასრულის და საბოლოო განადგურების ჟამი, — განაცხადა ირ. აბაშიძემ. — ისტორიამ ეს ამოცანა ჩვენს დიად საბჭოთა ხალხს დააკისრა. ჩვენი გმირი ხალხი დიდხანს ემზადებოდა იმისათვის, რომ ეს მოწოდება სასახელოდ და ბრწყინვალედ შეესრულებინა. გაუტეხელმა უდრეკმა საბჭოთა ხალხმა მრავალი დაბრკოლება, უთვალავი სიძნელე გადალახა, რომ გაცოფებულ მტერს ყოველმხრივ მომზადებული დახვედროდა, დახვედროდა ისეთ სიმაგრედ, რომელზედაც ტვინს მიასხამს ცოფიანი ქოფაკი — გერმანული ფაშიზმი. მტარვალს ჰიტლერს არასოდეს არ გაუთენდება ის დღე, რომ თავისი ბინძური ფაშისტური ჩექმა დაადგას იმ მიწას, საიდანაც აღგვილია ყველა ჯურის ექსპლოატატორთა ბატონობა და საიდანაც კაცობრიობას სხივებსა ჰფენს ხალხთა სტალინური მეგობრობის მზე.

საშობლოსათვის

გესო ჟღენტი

პატრიოტული გრძნობის უმაგალითო, ყოვლისდამძლევი მოზღვავებით უპასუხა დიადმა საბჭოთა ხალხმა გამხეცებული ფაშიზმის პირველსავე ვერაგულ თავდასხმას სამშობლოს წმინდათა-წმინდა მიწა-წყალზე.

სამშობლო უბრწყინვალესი და უდიდესი სიტყვაა ყოველი ხალხის ლექსიკონში. სამშობლოსადმი სიყვარული და თავდადებული ერთგულება, მამულის თავისუფლებისა, სახელისა და ღირსებისათვის თავგანწირულება ადამიანის უმაღლესი და უწმინდესი გრძნობაა. გმირობისა და ვაჟკაცობის, შემოქმედების ჰუმანიზმისა და სამართლიანობის მასაზრდოებელი ამ დიადი გრძნობით არის შთაგონებული და განათებული ქართველი ხალხის ისტორიის ყველა საამაყო და სასახელო ფურცელი. ამ გრძნობით არის აღბეჭდილი საქართველოს ხელოვნებისა და პოეზიის ყოველი უკვდავი ძეგლი.

ქართულ ლიტერატურას თავის პატრიოტული მგზნებარებით ერთი პირველი ადგილთაგანი უჭირავს მთელს მსოფლიოში. აღმოსავლეთისა და დასავლეთის უთვალავ დამპყრობელების სისხლისმღვრელი თავდასხმის ქარცეცხლში გამობრძმედილმა ქართველი ხალხის გმირულმა სულმა, მისმა უკვდავმა და გაუტეხელმა პატრიოტულმა ნებისყოფამ ღრმა გამოხატულება ჰპოვა ქართულ მწერლობაში.

ჩვენამდე მოღწეული უძველესი ძეგლები ქართული მხატვრული მწერლობისა ასახავენ და დიდების შარავანდედით მოსავენ ადამიანის თავგანწირულებას უცხოელ დამპყრობელთა და მძლავრებათა წინააღმდეგ ბრძოლაში. წარმშეუხრელად ეგებებოდნენ სიკვდილს ჩვენი უძველესი მწერლობის პერსონაჟები, რათა თავისი სიცოცხლის გაწირვით დაეცვათ მშრომელი ხალხის ღირსება, ან რწმენა, თავისუფლება რუსთაველმა მარადიულად ჩაუქროლებელი ჰიმნი უმღერა თავისუფლების მოყვარეობისა და პატრიოტიზმის უმაღლეს იდეას. მან შთაუნერგა ქართულ ლიტერატურას გმირული და ვაჟკაცური სული, მან გარდაუვალად დაამკვიდრა ჩვენს ლიტერატურაში წყვდიადზე ნათელის გამარჯვების, ბოროტის დაძლევის ოპტიმისტური რწმენა.

მე-19 საუკუნის დიდმა ქართველმა პოეტებმა სახელოვნად განაგრძეს ეს ტრადიცია. ნიკოლოზ ბარათაშვილმა თავისუფლებაახდილი ერის მდგომარეობა დამჭკნარ სუმბულს ან გალიაში დატყვევებულ ბულბულს შეადარა, რომლის ხვედრიც, პოეტის რწმენით, სიკვდილზე მწარეა და აუტანელი.

ილია ჭავჭავაძე ჯერ კიდევ აკვანში მწოლარე ყრმას ზრდიდა მამულისათვის სიცოცხლის განწირვის სულისკვეთებით:

„აინთე ცეცხლით გული,
მტერსა დაეც მეხად,
ან ვით შვილი ერთგული
დაავსდი მამულს მსხვერპლად“.

არაერთხელ გაიმეორებს თავისი სამშობლოს თავისუფლების დასაცავად ამხედრებული ჩვენი ხალხი ილიას მგზნებარე სიტყვებს:

„მას დედის ძუძუ ტკბილი
შხამადაც შერგებია,
მამულისთვის სიკვდილი
ვისაც დაზარებია“.

აკაკი წერეთლის მთელი პოეტური შემოქმედება სამშობლოსადმი განუსაზღვრელი სიყვარულით, მამულის მტრებისადმი დაუცხრომელი, მომაკვდინებელი ზიზღით აღგზნებული საგალობელია. დაუღალავად წვრთნიდა პოეტი ქართველი ხალხის აზრსა და გრძნობას იმ შეგნებით, რომ

ცოცხალ მონაზე უმჯობესია
თავისუფლების ძიებაში მკვდარი,
იმისი საქმე შთამომავლობას
ბნელს გაუნათებს, როგორც ლამპარი“.

სამშობლოსადმი თავგანწირული ერთგულება ასულდგმულებს ვაჟაწნებაში იმ აზრს, რომ „ყველა ნიჭზე ძლიერია ქვეყნის დაცვის ნიჭი“. მან დაგვანახვა თავის პოეზიაში თანამედროვე ბარბაროსების—გერმანელი ფაშისტ-ინკვიზიტორების ნამდვილი სახე:

„ფრიდრიხშტრასეზე. ვიდოდა, ვნახე
მისი „ახალი“ ადამიანი,
ბარბაროსული ჰჭონდა მას სახე,
ენაც ველური და შხამიანი“.

„გამომშხატველი ავადმყოფ ჟინის
მიმოდის, როგორც გრიპი, ცხელება,
მწვანე სიმსივნე ახალ გერლინის,
მიხაკისფერი საშინელება“.

სამშობლოს მტრებისადმი ასეთი მოძაკვდინებელი ზიზღით, ასეთი მკაცრი და დაუნდობელი სიმართლით მტრუანელობისა და შეურყეველობის აღმაფრთოვანებელ რწმენასთან, შეადგენს გიორგი ლეონიძის პოეზიის მასულდგმულებელ ძალას:

„სამშობლოს დროშის შრიალს შევხარი,
ლოდმაგარ ქვითკირს აღტაცებული...
მოყვარს სამშობლოს განთიადები,
მისი სიმაგრე შეუტეხელი,
მის ლამაზ მიწას ვიღერესები“.

უაღრესი სიწრფელით ქღერენ პოეტის სიტყვები, რომლებითაც იგი გვაცნობს, თუ რა არის მისი გულის ფეთქისა და პოეტური გზნების მასაზრდოებელი წყარო:

„გულის ნათელი მე მიპოვია,
ქართლის დიდების მე ვარ მხატველი,
სამშობლო—ჩემი გულის ფითქვაა,
სამშობლო — ჩემი ლექსის სახელი“.

თავის არა ერთ ლირიკულ ლექსში, ხოლო განსაკუთრებულის ძალით ეპოპეა **„სტალინის“** პირველ ნაწილში გიორგი ლეონიძემ დიდი პოეტური სიცხადით გამოხატა ჩვენი ხალხის ბუნებაში, ჩვენს ცაღაწვდილ მთებში და ვრცლად გადაშლილ ველებზე დასადგურებული გაუტეხელი გმირული სული და თავისუფლების მოყვარეობა.

კომუნიზმის ამაყი დროშები, რომლებიც თავს დანათიან ჩვენი სამშობლოს თვალუწვდენელ მიწა-წყალს, თანამედროვე პოეტის შთაგონების უპირველეს საგანს შეადგენენ. ამ დროშების დიდებისა და დაუხრელობისათვის ბრძოლაში პოეტური სიტყვა ისწრაფვის გაუტოლდეს ტყვიასა და მახვილს. მკაფიოდ გამოსთქვა ეს აზრი ი. გრიშაშვილმა:

„სამშობლოს დროშა, როგორც ფოლადი,
ერთი მიზნისკენ ჩვენს გულებს იკრებს...
გულო, მებრძოლებს გაუტოლადდი,
თოფის ლულაზე აწყობდე ფიქრებს“.

სამშობლომ მისცა თანამედროვე პოეტს სიმღერის ძალა და შთაგონება. ქართველი პოეტის ლექსში წრფელად არის გამოთქმული სამშობლოსადმი უსაზღვრო მადლიერების გრძნობა, დაკავშირებული მისდამი თავგანწირულ ერთგულებასთან. პოეტი შალვა აფხაიძე მიმართავს სამშობლოს:

„შენ აღმაფრინე, შემაყვარე ტრფობის
ღადარი
და შენი მიწის მომტყდარ ბელტსაც
შევეწირები.
მხარს გიმშენებენ, დაგხარიან გმირთა-
გმირები,
შენი სიმღერა მიხმობს ტკბილი,
შეუსადარი“.

განათლებული და აღორძინებული სამშობლოს ფერადოვან პოეტურ სურათებში ალიო მაშაშვილმა განასახიერა ქართული ბუნების სიდიადეც და ხალხის ნათელი, მზიური ცხოვრების სინაზეც. მისი „სამშობლო ბელადისა“ და „ჰიმნი სამშობლოს“ მგზნებარე პატრიოტული გრძნობით აღბეჭდილი მებრძოლი პოლიტიკური ლირიკის საუკეთესო ნიმუშების წყებას უნდა მიეკუთვნონ. საბჭოთა ხალხის ურყევმა რწმენამ თავისი დიადი სამშობლოს ძლევამოსილებისადმი ღრმად დამაჯერებელი გამოხატულება ჰპოვა ალიო მაშაშვილის ლექსში:

„როგორ იქნება შედრკეს ქვეყანა,
პატარა, მაგრამ მარჯვე წელისა,
რომელმაც ჰმობა გმირ სტალინა,
დამამხობელი ქვეყნად ბნელისა,
როგორ დაჯნება მთების მშვენება,
ან სურნელება მინდორ-ველისა,
როგორ იქნება — ჩაიჭრობელი
ჩაჭრეს ნათელ რუსთაველისა?-“

ეს სიტყვები გადავიდა ხალხში და გადაიქცა სიმღერად, რადგან მათში უაღრესად აქტუალური ხალხური აზრი და გრძნობაა განსჯნერებული.

ხალხთა დიად სტალინურ ოჯახში აღორძინებული ქართველი ხალხის პოეტური სიტყვა სამშობლოს ცნებაში გულისხმობს არამარტო საქართველოს მიწა-წყალს, არამედ მთელს თვალუწვდენ საბჭოეთს — მშრომელი კაცობრიობის თავისუფლებისა და სიმართლის პირველ სამშობლოს. სამშობლოს ეს ახალი გაგება მთელს საბჭოთა პოეზიაში სიმონ ჩიქოვანმა ერთმა პირველთაგანმა განასახიერა თავისი ლექსით „კავკასიიდან ტაგანროგამდე“, რომელშიაც რევოლუციურ რუსეთს სამშობლოთა სამშობლო უწოდა. ჩვენი ქვეყანა სიმართლისა და თავისუფლების სიმბოლოა მთელს მსოფლიოში. ერთად-ერთი და უმაღლესი სიმართლე კაცობრიობისა მხოლოდ ჩვენს ქვეყანაშია ხორცშესხმული:

„ქართლის ცხოვრების ბრძენი მინათებს,
მუზაც დარეკავს კალმიან ზარით,
რადგან ერთია ქვეყნად სამართლე
და ეს სიმართლე სამშობლო არი“.—

ამბობს სიმონ ჩიქოვანი და გვინერგავს რწმენას, რომ ამ ერთად-ერთი სიმართლის დუღაბით ნაშენს ჩვენი სამშობლოს ციხე-სიმაგრეს ვერაფერი შეარყევს.

საბჭოთა პოეტის პატრიოტული აღფრთოვანება განუყოფელია სამშობლოსათვის თავდადების მებრძოლ განწყობილებისაგან. ამ განწყობილების გამოხატვისას თანამედროვე პოეზიაში ცოცხლდებიან ჩვენი ხალხის გმირული ისტორიის ეპიზოდები, რომლებიც ეხმაურებიან ჩვენს საბრძოლო პატრიოტულ მისწრაფებებს. ჩვენი სამშობლოს დედა-ქალაქისადმი მიმართულ ლექსში ირაკლი აბაშიძე ამბობს:

„მზე, შენთა და მიწა მარადი
შენი მე მიყვარს, შენს მოქალაქეს,
არა ვით მტკვარს და ბაირეს, არამედ
როგორც უყვარდა სამას არაგველს,
მათ თვის ქალაქთან თავი ჯასწირეს,
არ გაპარულან მტკვარში მხრუნელით,
მარად შენებრი მათს სიყმაწვილეს,
მე მისმის მხოლოდ ეს სიყვარული“.

სამშობლოსადმი სიყვარული და მისი სახელისა და ღირსებისათვის თავ-

(დასასრული მე-4 გვ.)

საქართველოს მხატვართა მიტინგი

23 ივნისს, დღის 3 საათზე, საქართველოს მხატვართა კლუბში შესდგა საქართველოს საბჭოთა მხატვრების კავშირის წევრთა მიტინგი.

საბჭოთა კავშირის ტერიტორიაზე ფაშისტური გერმანიის ბარბაროსული თავდასხმისა და საბჭოთა კავშირის მუშების, გლეხებისა და ინტელიგენტებისადმი საბჭოთა მთავრობის მიმართვის შესახებ ინფორმაციით გამოვიდა მხატვართა კავშირის პარტორგანიზაციის მდივანი ამხ. მირზოევი.

მგზნებარე პატრიოტული სიტყვებით და ფაშისტური გერმანიის მმართველებისადმი უდიდესი სიძულვილით გამსჭვალული სიტყვებით გამოვიდნენ: სახალხო მოქანდაკე, ორდენოსანი **იაკობ ნიკოლაძე**, ხელოვნების დამსახურებული მოღვაწე, პროფესორი **მოსე თოიძე**, ორდენოსანი **ი. ვეფხვაძე**, ორდენოსანი **ლადო გუდიაშვილი**, თბილისის სამხატვრო აკადემიის დოცენტი, მოქანდაკე **რ. თავაძე, ლორის-მელიქოვი** და **რომანიშვილი.**

ორატორებმა უდიდესი აღშფოთება გამოსთქვეს გერმანიის ფაშისტური მმართველების გაუგონარი და საზიზღარი საქციელის გამო. თითქმის მთელი ევროპის ხალხების დამონების შემდეგ ცოფიანი ფაშისტები შეეცადნენ საბჭოთა კავშირის საზღვრების და მისი წმინდათა-წმინდა მიწის გადმოლახვას. მათ სურთ მოსპონ მშვიდობიანობა და მძიმე უღელი დაადგან თავისუფალ და ბედნიერ საბჭოთა ხალხს, მაგრამ ჩვენი სახელოვანი წითელი არმია და მთელი საბჭოთა ხალხი, დიდი **სტალინის** გარშემო შემჭიდროებულ, როგორც ერთი კაცი, დაიცავენ თავიანთ მონაპოვარს. მტერი გახადგურებული იქნება, — ასეთია ორასმილიონიანი საბჭოთა ხალხის ერთსულოვანი გადაწყვეტილება.

ჩვენ გავაათკეცებთ შემოქმედებითს მუშაობას თავდაცვითის და სამხედრო თემატიკაზე ჩვენი საყვარელი სამშობლოს კეთილდღეობისათვისო, ამბობდნენ გამოსული ორატორები.

იქვე, მიტინგზე, მოეწყო სამხედრო-თავდაცვითის თემატიკაზე მუშაობის მსურველთა ჩაწერა. ამ ხაზით მუშაობის სურვილი გამოსთქვეს: **ლადო გუდიაშვილმა, ელენე ახვლედიანმა, ი. ვეფხვაძემ, თამარ აბაკელიამ, რ. ლორის-მელიქოვმა, ს. მაისაშვილმა, ს. ნადარეიშვილმა, ვ. გრიგოლიამ, ს. ქობულაძემ, კ. გრძელიშვილმა, ხუციშვილმა** და სხვებმა.

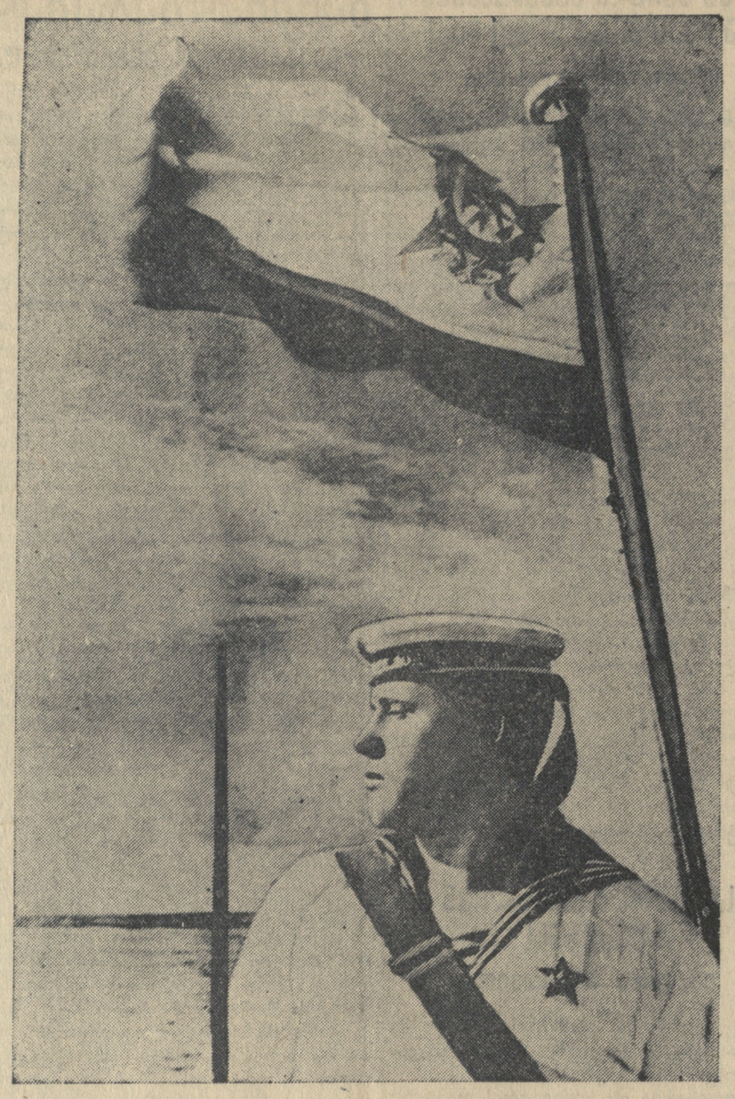

საგუშაგოზე.

კომპოზიტორების ახალი საბრძოლო რეპერტუარი

24 ივნისს საქართველოს სახკომ-საბჭოსთან არსებულ ხელოვნების საქმეთა სამმართველოში შესდგა თათბირი, რომელსაც დაესწრნენ ხელოვნების სამმართველოს, საქართველოს ესტრადისა და წითელი არმიის წარმომადგენლები, თეატრის დირექტორები, კულტმუშაკები, ხელოვნების ოსტატები და საქართველოს კომპოზიტორთა კავშირის წევრები.

თათბირის მიზანი იყო — განეხილა თანამედროვეობის საპასუხო მუსიკალურ-ვოკალური რეპერტუარის შექმნის საკითხები.

თათბირზე გამოსულმა ამხანაგებმა აღნიშნეს, რომ ამჟამად ყველა კომპოზიტორისა და მწერლის საპატიო მოვალეობაა — შეჰქმნას მუსიკალური ნაწარმოებები თავდაცვის, ჰეროიკის, სამშობლოს სიყვარულის, საბრძოლო ხასიათის და ანტიფაშისტურ თემებზე.

საბჭოთა კომპოზიტორებმა იკისრეს ვალდებულება დასწერონ მუსიკა საქართველოს პოეტების მიერ შექმნილ ახალ საბრძოლო ლექსებზე.

სტალინური პრემიის ლაურეატი ორდენოსანი კომპოზიტორი გრ. კილაძე დასწერს მუსიკას საბჭოთა პოეტების გიორგი ლეონიძისა და ალიო მაჭავარიანის ტექსტებზე. ორდენოსანი კომპოზიტორი ი. ტუსკია — ი. მოსაშვილის ტექსტზე, ი. გოკიელი — გალაქტიონ ტაბიძის ტექსტზე, ბალანჩივაძე — პატარაიასა და სერებრიაკოვის (რუსულად) ტექსტებზე, შ. მშველიძე — გ. ლეონიძისა და ა. მაჭავარიანის ტექსტებზე. კომპოზიტორი შ. აზმაიფარაშვილი დასწერს მარშს სასულე ორკესტრისათვის, კომპოზიტორი ფოცხვერაშვილი — ლაშქრულს (ხალხურ ტექსტისა და მუსიკის მიხედვით).

გარდა ამისა, ახალი საბრძოლო ხასიათის მუსიკალურ ნაწარმოებებს დასწერენ კომპოზიტორები თაქთაქიშვილი, გაბიჩვაძე, ცაგარეიშვილი, კ. მეღვინეთ-უხუცესი, გრ. ჩხიკვაძე, ა. კერესელიძე და სხვანი.

მსახიობთა ბრიგადები წითელი არმიის ნაწილებისათვის

მსახიობთა ძალებით წითელი არმიის ნაწილების მომსახურების გასაუმჯობესებლად საქართველოს სახკომსაბჭოსთან არსებულ ხელოვნების საქმეთა სამმართველოში 24 ივნისს გაიმართა ხელოვნების სამმართველოს ხელმძღვანელ მუშაკთა ხელოვნების ოსტატთა და წითელი არმიის სახლის წარმომადგენელთა გაერთიანებული თათბირი.

თათბირმა გამოიტანა სპეციალური დადგენილება, რათა წითელი არმიის ნაწილების უკეთ მომსახურებისათვის ჩამოყალიბებულ იქნას მსახიობთა რამდენიმე ათეული ბრიგადა, რომლებშიაც შევლენ თბილისის თეატრებისა და ესტრადის მსახიობები. თვითეულ ბრიგადაში შეყვანილი იქნებიან თეატრისა და ესტრადის ყველა ჟანრის წარმომადგენელნი.

მსახიობთა რამდენიმე ათეული ბრიგადა ჩამოყალიბდება თბილისის სხვადასხვა პუნქტში. ისინი მომსახურებას გაუწევენ ჯარის ნაწილებს.

ბრიგადები შედგენილია ქართულ, რუსულ, აზერბაიჯანულ და სომხურ ენებზე მომსახურების გასაწევად.

სპეციალურ ბრიგადებს შეადგენენ სახელმწიფო ოპერის თეატრისა და რუსულ მოზარდ მაყურებელთა თეატრის მსახიობები.

ბრიგადებში შეყვანილი იქნებიან სახელმწიფო კონსერვატორიისა და მუსიკალური ტექნიკუმების უფროსი კურსის სტუდენტებიც.

სამშობლოსათვის

(დასასრული)

განწირულება, — ასეთია მებრძოლი საბჭოთა პატრიოტიზმის შინაარსი.

მშობელი ქვეყნისათვის ყოველგვარი მსხვერპლის გაღების ეს იდეა საბჭოთა პოეზიაში განათებულია ხალისიანი, ოპტიმისტური განცდით. ჯერ კიდევ თავის ერთ-ერთ ადრინდელ ლექსში კარლო კალაძემ უმღერა საბჭოთა ხალხის გაუტეხელ ნებისყოფას და თავისი უძლეველობის რწმენას:

„მტერმა დაშნით ვერ ამოჭრას
გმირთა გულების კრებული,
მთების ხასიათს შვილივით
შეზრდილი-შეხორცებული!—
და ჩვენს დაჩეხილს გვამებზე
ქუსლით ვერ გადაიაროს,—
სანამ სდგას კავკასიონი,
არაგვი არაგვიანობს“.

საბჭოთა პოეზია უმღერის ჩვენი სამშობლოს ბუნების სიდიადეს, სიუხვეს, დოვლათიანობას, ჩვენს მიწა-წყალზე გაჩაღებულ მზიურ ცხოვრებას და ყოველთვის გვაგრძნობინებს, რომ ეს ხათელი კომუნიზმის დიადი იდეებისაგან მომდინარეობს. ხუთქიმიანი ვარსკვლავის შუქი ასხივოსნებს ჩვენი ქვეყნის სივრცეებს:

„ქვეყანა, სადაც იშვა ბელადი,
უნდა არის და ბარაქიანი.—
თავს დაჰქათქათებს ამ ქვეყნის მიწას
ჩვენი ვარსკვლავი ხუთ-ქიმიანი“, —

სწერს პოეტი სანდრო ეული.

სამშობლოსადმი სიყვარულის გრძნობა ქართულ საბჭოთა პოეზიაში განაყოფიერებულია დიდი სტალინისადმი ერთგულების, მადლიერებისა და მშობლიური სიყვარულის გრძნობით. პოეტები უმღერიან ჩვენი ქვეყნის ბედნიერ მიწა-წყალზე დაბადებულ უდიდეს გენიოსს ახალი კაცობრიობისას, როგორც ჩვენი სამშობლოს, ჩვენი ხალხის უძლეველობის მარადიულ და დიად სამშობლოს:

„შენი მინდვრების ელავს ხავერდი,
მას ციდან ოქროს სხივები აწვიმს,
ლურჯმა ჰაერმა გადუხსნა მკერდი
შენი გულიდან აფრენილ არწივს.
ის შენს ცა-ფირუზს უვლის გარშემო,
როგორც მნათობი გაუჩრობელი,
მან აყვავა, სამშობლო ჩემო,
შენი ქალაქი, შენი სოფელი“.

დედა-სამშობლოსადმი მიმართული ამ შთაგონებული სიტყვებში პოეტმა ალ. აბაშელმა საბჭოთა ხალხის საყოველთაო აზრი და გრძნობა გამოხატა. სტალინი არის ჩვენი დიადი სამშობლოს, ჩვენი უძლეველი საბჭოთა ხალხის საბრძოლო დროშა. მის გარშემო შემჭიდროებული, მისი სიბრძნის ნათელით მოცული ჩვენი ქვეყანა გადალახავს და დათრგუნავს ყოველ წინააღმდეგობას, ყოველი ჯურის მტერს.

მოწოდების ზარივით გაისმის პოეტ ილო მოსაშვილის მგზნებარე სტრიქონები:

„შემოვერტყათ მის დროშას, როგორც
რკინის კედელი.
კოლმეურნე, მფრინავი, პოეტი და
მჭედელი,
მთელი ჩვენი ქვეყანა აღიმართოს
სალვით,
გვინათებდეს მზესავით
სიხარულის მთესავი,
ჩვენი მამა,
სიამაყე,
ჩვენი დიდი **სტალინი**“.

უეჭველია, რომ გაცოფებულ ფაშიზმთან გადამწყვეტ და გაშანადგურებელ შეჯახებათა ამ დიად ისტორიულ მომენტში, საბჭოთა ხალხის სამამულო ლაშქრობის ამ გმირულ დღეებში ჩვენი პოეზია უფრო მალალი და მძლავრი ხმით იმღერებს ვაჟკაცურ მებრძოლ პატრიოტულ საგალობელს. ამ სიმღერაში განსახიერდება ჩვენი დიადი სამშობლოს ხალხის ის ყოვლისდამთრგუნავი ძალა, რომელიც მომაკვდინებელ მახვილს ჩასცემს გათავხედებულ მტერს და საბოლოოდ იხსნის მთელ პროგრესიულ კაცობრიობას აღვირახსნილ ფაშისტური ტირანიისაგან.

მ. გორკის შემოქმედებისადმი მიძღვნილი საღამო

18 ივნისს მწერალთა კლუბში გაიმართა დიდი პროლეტარული მწერლის მ. ა. გორკის შემოქმედებისადმი მიძღვნილი საღამო.

საღამო გახსნა სტალინური პრემიის ლაურეატმა **ლეო ქიაჩელმა.**

მოხსენება თემაზე „გორკი, სოციალისტური ლიტერატურის ფუძემდებელი“ წაიკითხა **ვანო წულუკიძემ**, რომელმაც გორკის მთავარი ნაწარმოებების კონკრეტული გარჩევით დაასაბუთა შემდეგი დებულება: საკაცობრიო კულტურის ისტორიაში გორკი შევიდა, როგორც ლიტერატურის ახალი, სოციალისტური მიმდინარეობის შემომქმედი. გორკიმ შეიტანა და დაამკვიდრა მწერლობაში საკუთარი თვისებები ყველაზე რევოლუციური კლასისა, რომელიც ჰქმნის ახალ ქვეყანას ჭეშმარიტ ადამიანურ ურთიერთობათა საფუძველზე. ბრწყინვალე მხატვრულ ფორმებში გორკიმ გამოამჟღავნა კაპიტალისტური წესწყობილების ბუნება, მისი არადამიანურობა, შექმნა მთელი გალერეა სოციალური ტიპებისა. კრიტიკული რეალიზმის სხვა დიდი წარმომადგენლებისაგან გორკი ამით განსხვავდება, რომ გორკის კრიტიკა ემყარება ბურჟუაზიული ურთიერთობის სოციალური რაობის სწორ, ნათელ გაგებას, რევოლუციურ მსოფლმხედველობას, და მეორე ამით, რომ გორკიმ პირველმა მხატვრულ მწერლობაში დაამკვიდრა პოზიტიური იდეები, დადებითი იდეალები, რომლებმაც გვაჩვენეს რეალური გამოსავალი იმ ჩიხიდან, რომელშიაც ბურჟუაზიამ კაცობრიობა მოამწყვდია. ეს ორი ძირითადი თვისება გორკის მხატვრული შემოქმედებისა უდევს საფუძვლად სოციალისტური რეალიზმის ლიტერატურასო — დაამთავრა მომხსენებელმა.

აკაკი გაწერელიამ ილაპარაკა გორკიზე, როგორც ახალი ტიპის ბუმბერაზ მწერალზე, რომელმაც გაამდიდრა არა მარტო რუსული, არამედ მსოფლიო ლიტერატურა ახალი თემატიკით, ახალი მოწინავე იდეებით, ახალი მხატვრული ფორმებით.

პ. კეშელავამ დამსწრეთ გააცნო ლატვიაში საბჭოთა ხელისუფლების დამყარების შემდეგ რიგაში აღმოჩენილი ჯერ კიდევ გამოუქვეყნებელი დოკუმენტები, რომელიც მოწმობენ, რომ ჟანდარმერიას აუკრძალავს კ. მარჯანიშვილისათვის გორკის „მეშჩანების“ დადგმა. ამას მოჰყოლია საპროტესტო დემონსტრაცია და კ. მარჯანიშვილის დაპატიმრება. დოკუმენტები ცხადყოფენ კ. მარჯანიშვილის გატაცებას გორკის დრამატურგიით და ამ დიდი ქართველი თეატრალური მოღვაწის ახლო მეგობრობას ჩვენი ეპოქის უდიდეს მწერალთან.

პოემა **ვასო გორგაძემ** წაიკითხა მ. გორკის „ქარიშხალას“ საკუთარი თარგმანი.

დასასრულ, **ლადო გეგეჭკორმა** უამბო დამსწრეთ საქართველოს მომღერალთა გუნდის სტუმრობა გორკისთან და ის ღრმა შთაბეჭდილება, რომელიც ქართულმა სიმღერებმა და ცეკვებმა მოახდინეს გორკიზე და მასთან სტუმრად მყოფ რომენ როლანზე.

ხელოვნების მუშაკთა და სპახანოველთა შეხვედრა

19 ივნისს ვოროშილოვის სახელობის კლუბში საქ. კ. პ. (ბ) **ბერიას** სახელობის რაიონული კომიტეტისა და საქართველოს სახკომსაბჭოსთან არსებული ხელოვნების საქმეთა სამმართველოს ინიციატივით მოეწყო საქართველოს ხელოვნების მუშაკების, საწარმოთა სტახანოველების და პარტიული და სამეურნეო მუშაკების შეხვედრა.

ბერიას სახ. რაიკომის მდივნის ამხ. **გ. ლუარსაბოვის** შესავალი სიტყვის შემდეგ გამოვიდა სსრკ სახალხო არტისტი, ორდენოსანი **აკაკი ვასაძე**, რომელიც ხელოვნების მუშაკთა სახელით გულთბილად მიესალმა დამსწრეთ და ილაპარაკა საქართველოს ხელოვნების წარმატებაზე უკანასკნელი წლების განმავლობაში. განსაკუთრებულად შეეხო ორატორი რუსთაველის სახელობის **ლენინის** ორდენოსანი სახელმწიფო დრამატიული თეატრის მუშაობას 1940-41 წლის სეზონში. მან დამსწრეთ გააცნო ავრეთვე თეატრის მომავალი სეზონის რეპერტუარი.

ამხ. ვასაძის სიტყვის შემდეგ **გამოვიდნენ** „ზარია ვოსტოკას“ სტახანოველი ამხ. **ალექსანდროვი**, საქ. სსრ სახ. არტისტი **ლ. გვარამაძე**, სტახანოველი **ანტონოვი**, კომპოზიტორი **კოკელაძე**, სტახანოველი **სიფრაშვილი** და კონსერვატორიის **პარტბიუროს** მდივანი ამხ. **ლომიძე.**

დასასრულ გაიმართა დიდი კონცერტი, რომელშიაც მონაწილეობა მიიღეს საქართველოს ხელოვნების საუკეთესო ძალებმა.

ქართველი მწერლები

დაიბეჭდა და გამოვიდა იონა მეუნარგიას მიერ დაწერილი ქართველ მწერალთა ბიოგრაფიების პირველი ნაკვეთი, რომელშიაც მოთავსებულია: „ალექსანდრე ჭავჭავაძე“, „ცხოვრება და ღვაწლი გრიგოლ ორბელიანისა“ და „ცხოვრება ნიკოლოზ ბარათაშვილისა“.

მასალა, რომელიც გაფანტული იყო ქართული პერიოდიკის ფურცლებსა და სხვა გამოცემებში, შეჰკრიბა და შეარჩია მკვლევარმა სოლომონ ცაიშვილმა.

კრებულს დართული აქვს: იონა მეუნარგიას, ალ. ჭავჭავაძის, გრ. ორბელიანისა და ნიკ. ბარათაშვილის პორტრეტები. წიგნი გამოცემულია ს. ცაიშვილის რედაქციით და წინასიტყვაობით. საბალტგამის მიერ, შეიცავს 212 გვ. და ღირს 10 მანეთად.

იბეჭდება ავრეთვე ამავე კრებულის მეორე ნაკვეთი, სადაც მოთავსებული იქნება გიორგი ერისთავის, მამია გურიელის, დავით ერისთავის, გ. ჭალადიდელის ბიოგრაფიები და მოგონება ილია ჭავჭავაძის შესახებ.

თვითმოქმედებით თეატრალურ კოლექტივებს მცირე ფორმის პიესები

თვითმოქმედებითი თეატრალური ხელოვნების ახლახან ჩატარებულმა რესპუბლიკურმა დათვალიერებამ ერთხელ კიდევ ცხადჰყო, თუ რა დიდი ინტერესია თეატრალური ხელოვნებისადმი ფართო მასაში. თვითმოქმედებითი თეატრალური ხელოვნება, ზეპირსიტყვიერებასა და ხალხურ მუსიკასთან ერთად, ახლა უკვე უდიდეს როლს თამაშობს მასების გართობასა და დასვენებასთან ერთად მათი მხატვრული გემოვნების ამაღლების, მათი კომუნისტურად აღზრდის საქმეში.

ხალხური შემოქმედების სახლის ცნობების თანახმად, საქართველოში 1.200-ზე მეტი დრამატიული წრე არსებობს, რომლებიც აერთიანებენ წრეების 15.000-მდე წევრს. ამ წრეებით მოფენილია მთელი რესპუბლიკა. დრამატიულ წრეებს შეხვდებით ფაბრიკა-ქარხნებში, კოლმეურნეობებში, წითელარმიაში, სკოლებში. მათ შორის არა ერთი და ორი ისეთი კოლექტივია, რომელიც დღითი-დღე ცდილობს ამაღლოს თავისი ხელოვნება, რათა დააკმაყოფილონ მაყურებელთა გაზრდილი მოთხოვნილება. ამ წარჩინებული კოლექტივების რეპერტუარში შეტანილია ოსტროვსკის „უდანაშაულოდ დამნაშავენი“, ტრენევის „ლუბოვ იაროვაია“, ლავრენევის „რღვევა“, ცაგარლის „რაც გინახავს, ვეღარ ნახავ“, ნახუცრიშვილისა და გამრეკელის „კეცხოველი“ და მრავალი სხვა პიესა თანამედროვე და კლასიკურ რეპერტუარიდან.

თეატრალური თვითმოქმედების ზოგიერთი კოლექტივი იმდენად გაიზარდა, რომ შესაძლებელი გახდა მათი პროფესიულ ერთეულებად გადაქცევა. ბევრგან ეს კოლექტივები რაიონულ საკოლმეურნეო თეატრებად იქნენ გადაკეთებულნი.

რა თქმა უნდა, ახალგაზრდა კადრებს და ისიც თვითმოქმედებითს თეატრიდან წამოსულებს, პროფესიული თეატრის დიდი დახმარება დასჭირდებოდათ.

სასცენო ტექნიკის გართულებამ, თეატრალური კულტურის ზრდამ ამ კადრებისაგან დიდი შემოქმედებითი ენერგიის დაძაბვა მოითხოვა. ამას ისიც უნდა დაერთოს, რომ თვითმოქმედებითი თეატრალური წრეებისათვის საქართველოში ნაკლებად მოიპოვებიან კვალიფიციური ხელმძღვანელები. ეს გარემოება მეტად ხელს უშლის იმას, რომ თვითმოქმედებითი ხელოვნების ეს საგრძნობი ძალა უფრო ძლიერ და მოძრავ შემოქმედებითს ძალად გადაიქცეს.

ალბათ, ამან დააფიქრა პროფესიული თეატრის ოსტატები, ამ გარემოებამ მიიყვანა ისინი იმ დასკვნამდე, რომ დახმარება გაეწიათ თვითმოქმედებითი თეატრალური წრეებისათვის, აეღოთ მათზე შეფობა და წრეებთან სისტემატური მუშაობით გაეღრმავებინათ მათი შემოქმედებითი შესაძლებლობანი.

პროფესიული თეატრის ოსტატთა ეს მეტად საპატიო წამოწყება უსათუოდ დიდ გავლენას მოახდენს თვითმოქმედებითი თეატრის ზრდასა და განვითარებაზე.

მაგრამ ერთი მეტად სერიოზული გარემოება ხელს უშლის თეატრალური წრეების წინსვლას. ეს არის რეპერტუარის საკითხი. თვითმოქმედებით თეატრალურ წრეებს არა აქვთ შესაფერი რეპერტუარი. მათ უმთავრესად სჭირდებათ მცირე ფორმის პიესები, რომლებიც მაინცდამაინც რთულ სცენურ გაფორმებას არ მოითხოვენ.

ასეთი პიესებით დაინტერესებულია უამრავი კოლექტივი. ისინი იძულებულნი არიან ძველი რეპერტუარიდან გამოსძებნონ პიესები და მით შეავსონ თავიანთი რეპერტუარის დანაკლისი. საქმე ხშირად იქამდისაც კი მიდის, რომ სცენაზე სდგამენ ისეთ დაბალი ხარისხის პიესებს, როგორიც არის „მე მოვკვდი“ და სხვ.

მწერალთა წრეში რატომღაც გავრცელებულია განსაკუთრებული შეხედულება მცირე ფორმის პიესების გარშემო. თითქოს შეუძლებელი იყოს მწერალმა გაშალოს თავისი შემოქმედებითი შესაძლებლობა მცირე ფორმის პიესაში, მცირე ფორმა ვერ დაიტევს დიდ ვნებასა და ხასიათებსო და სხვ. თითქოს ასეთი სახის პიესები სრულფასოვან შემოქმედებითს პროდუქციას არ წარმოადგენენ.

დრამატურგიის ისტორია კი სულ სხვა ფაქტებზე მიგვითითებს. დრამატურგიის საგანძურში მოიპოვება მრავალი მცირე ფორმის პიესა, რომელსაც უდიდესი როლი ეთამაშნია თვით პროფესიული თეატრის განვითარების საქმეში. მოლიერის, ჩეხოვის, დავით კლდიაშვილის და სხვათა მცირე ფორმის პიესები ყოველთვის ამშვენებდნენ სცენის ოსტატთა რეპერტუარს, წარმოადგენდნენ მათი ნიჭის ნაყოფიერ საზრდოს.

ძველად განსაზღვრული იყო მცირე ფორმის პიესების გამოყენება. დღეს ასეთ პიესას მოითხოვს მრავალი კოლექტივი. მცირე ფორმის პიესა სჭირდება ჩვენს ქვეყანას.

ვალდებულია თუ არა საბჭოთა დრამატურგი დაინტერესდეს ამ გარემოებით? დროა შევიგნოთ ის, თუ რა დიდი სარგებლობის მოტანა შეუძლიან ერთ მოქმედებიან თანამედროვე პიესებს. ამ ყველაზე უფრო პორტატიულ მობილურ, სცენურ გაფორმებისათვის იოლ პიესებს შეუძლიანთ ახლოს მივიდნენ მრავალ მაყურებელთან, შეიჭრან ჩვენი ქვეყნის ყველაზე უფრო შორეულ კუთხეში, მხატვრული სიტყვის საშუალებით მიიტანოს იქ ჩვენი სოციალისტური სამშობლოს საგმირო ყოფა-ცხოვრება, ყოველდღიურობა.

მით უფრო ახლა სჭირდება თვითმოქმედებით თეატრალურ კოლექტივებს საბჭოთა დრამატურგების დახმარება. უნდა დაიწეროს ერთმოქმედებიანი პიესები, სკეტჩები, ორატორიები და მრავალი სხვა სახის ლიტერატურული მასალა თავდაცვითის თემებზე, ჩვენი ხალხის ბრძოლის გმირულ ეპიზოდებზე, წითელ არმიაზე, საბჭოთა პატრიოტიზმზე და სხვ.

მაღალმხატვრულად დაწერილ ასეთ სახის დრამატურგიულ მასალას უდიდესი ზეგავლენის მოხდენა შეუძლიან ჩვენი ქვეყნის ფართო მასებზე. ჩვენ ამისი უამრავი მაგალითი გვაქვს. სამოქალაქო ომის პერიოდში თვითმოქმედებითი კოლექტივები უშუალოდ ფრონტის მოწინავე პოზიციებზე გამოდიოდნენ, მიჰქონდათ მხატვრული სიტყვა მებრძოლებთან. იგივე კოლექტივები ფაბრიკა-ქარხნების კლუბებსა და წითელ კუთხეებში მხატვრული სიტყვით ესაუბრებოდნენ მაყურებელს. სამეურნეო საკითხებზე, დღიურ აქტუალურ საკითხებზე.

ამ კოლექტივების გამოსვლას უდიდესი საagიტაციო მნიშვნელობა ჰქონდა. სასცენო მოედნებიდან მოსმენილი საბჭოთა მწერლების მხატვრული სიტყვა დიდ ზეგავლენას ახდენდა ფართო მასებზე.

ეს საპატიო გამოცდილება დაუყოვნებლად უნდა გამოყენებულ იქნას.

მწერალთა კავშირის დრამსექცია უფრო სერიოზულად უნდა მოეპყრას თვითმოქმედი თეატრის რეპერტუარის შექმნის საკითხს.

ხელოვნების საქმეთა სამმართველო, ხალხური შემოქმედების სახლი და განათლების კომისარიატი უფრო მეტად უნდა დაინტერესდნენ თვითმოქმედებითს თეატრალურ წრეებისათვის მცირე ფორმის თანამედროვე პიესების შექმნით.

ამ ორგანიზაციებმა მწერალთა კავშირთან ერთად უნდა მიიღონ ზომები, რათა თვითმოქმედებითი თეატრალური კოლექტივები დაუყოვნებლივ უზრუნველყოფილ იქნენ თანამედროვე რეპერტუარით.

ს. ლანდია.

ქუთაისის თეატრის გამოფენა თბილისში

ლადო მესხიშვილის სახელობის ქუთაისის სახელმწიფო დრამატიული თეატრის გასტროლებთან დაკავშირებით, საქართველოს ხელოვნების ოსტატთა კლუბში 23 ივნისს გაიხსნა ქუთაისის თეატრის გამოფენა, რომელიც ასახავს თეატრის ისტორიას მისი დაარსებიდან დღემდე.

გამოფენა შესდგება შემდეგი განყოფილებებისაგან: „ქუთაისში პირველი წარმოდგენის მომწყობნი და სცენის მოყვარენი“, „ქუთაისის თეატრი მეცხრამეტე საუკუნის 80-იან წლებში“, „ქუთაისის თეატრი 1890-1920 წლებში“ და „ქუთაისის საბჭოთა თეატრი“.

პირველ სამ განყოფილებაში გამოფენილია ქუთაისში პირველი წარმოდგენის მომწყობთა, სცენის მოყვარეთა და მსახიობთა პორტრეტები, მათ შორის რაფიელ ერისთავის, აკაკი წერეთლის, ვასო აბაშიძის, ლადო მესხიშვილის, ეფემია მესხის, ვალერიან გუნიას, კოტე მესხის, შალვა დადიანის და სხვათა პორტრეტები. გამოფენილია აგრეთვე პირველი წარმოდგენის აფიშები, პლაკატები, პროგრამები და სხვ.

უკანასკნელ განყოფილებაში („ქუთაისის საბჭოთა თეატრი“) წარმოდგენილია ქუთაისის მთელი დასის წევრთა პორტრეტები, დადგმების ფოტო-სურათები, ტანისამოსისა და დადგმების ესკიზები, პროგრამები, მსახიობთა სურათები სხვადასხვა როლებში.

გამოფენილია აგრეთვე კოტე მარჯანიშვილისა და ლადო მესხიშვილის დიდი პორტრეტები, ბიუსტები კოტე მესხისა (ხსახ. მოქანდაკე ი. ნიკოლაძის ნამუშევარი) და ლადო მესხიშვილისა (მიხეილ ჭიაურელის ნამუშევარი).

სარედაქციო კოლეგია:
ი. აბაშიძე, შ. დადიანი, ს. ეული, გ. ლეონიძე, გ. ნატროშვილი, შ. რადიანი (პასუხისმგებელი რედაქტორი), ვ. წულუკიძე.

რედაქციის მისამართი: მაჩაბლის ქუჩა № 13, (მწერალთა სასახლე) ტელეფონი 8—47—10.

ქ. ბ. ბერიას სახელობის პოლიგრაფიული კომბინატი „კომუნისტი“, თბილისი. ლენინის ქ. № 28.

შე 18264