საქართველოს რესპუბლიკა

SВОБОДНАЯ ГРУЗИЯ

გაზეთი ხელმძღვანელობს თავისუფალი პრესის პრინციპებით

დღეს ვკითხულობ: გიორგი ბეზარაშვილის წერილს „ცაცუნ, სმელენცევ, ბაბრაკ ზვიბერალ!"

გამოდის 1990 წლის დეკემბრიდან. №70 (3111) ოთხშაბათი, 17 მარტი, 1999 წელი. ფასი შეთანხმებით.

საქართველოს ეროვნული ბიბლიოთეკა

პარლამენტის თავმჯდომარე ზურაბ ჟვანია მოთავარი მედიატორი და ორივე მხარის მეგობარი იყო

15 მარტს ხარსაბურგში სამხრეთ კავკასიის სახელმწიფოთა პარლამენტების თავმჯდომარეთა სამშობლოდ შეხვედრა ერთთანხმიერი დეკლარაციის ხელმოწერით დასრულდა. „ეკონომიკური 12 წელს განმავლობაში ეს პირველი შემთხვევაა, როცა სომხეთის და აზერბაიჯანის ხელისუფლების ესოდენ მაღალი რანგის წარმომადგენლები პანევროპული ორგანიზაციის ეგიდით პირისპირ ხვდებიან ერთმანეთს და ჯრთობლივ დოკუმენტს აწერენ ხელს.

ამ შეხვედრასაც ინიციერსა ხარსაბურგში მეგად დიდი იყო, მაგრამ შეხვედრები დახურულ კარს მიღმა მიმდინარეობდა და არათუ პრესის, არამედ არც ერთი სხვა დელეგაციის წარმომადგენელი არ ესწრებოდა.

აღინიშნა, რომ თავად ფაქი ასეთი შეხვედრისა და, მით უმეტეს, ერთობლივი დოკუმენტის ხელმოწერა, თავისთავად, უმნიშვნელოვანესი მოვლენაა. ხოლო დეკლარაციაში დადგენილებულა პრინციპამ, რომ ეს შეხვედრები პერიოდულად სამ სამრეკი კავკასიურ სახელმწიფოთა ლეგალალაქემი გაიმართოს ეეროკავშირის ეგიდით, მას პოლიტიკური პროცესის სახე მოსცა.

იხ. №0-2 გვ.

ინიდეები

ჩვენ ველოდით ამ წერილს

წლევანს 3 მარტს ბაზეთ „НОВЫЕ ИЗВЕСТИЯ"-ში დაბეჭდილ წერილ „ЗЮ ანარჯას ზვიაბრნაკ-ისაბან მრარს ხაბს", რომელსაც ხელს ანერენ საქვეყნო ბაგიბანლი ბუსი ფოლაბენი. ამ წერილს ბამოზეზაბა სამოაფლია „ მოლოსკოლ".

ჩვენ ველოდით ამნაირ წერილს, ველოდით, თანაც, სწორედ ის ხალხისაკენ, ვისაც ეალაგი არასოდეს ქქონია ბალმა.

ჩვენნი ხმირად ლაპარაკობენ ერთ რუსეთზე... ქვეყანა არაა მსოფლიოში, სადაც ორი ამრი არ ბუდოს. ასეა ჩვენთანაც, ასეა თქვენთანაც. ჩვენ მეორე რუსეთი არ გვინაგრეს. ჩვენ ბეგიანერეს ხანგრაფიზრეი ამრის შემქმედი პირველი და ბემშარეი რუსეთი, რომლის ფეიანი ზვილეიდ თქვენა ხარ. ისე, როგორც საკეთე და ბოროგეი ირსეთის ამქვეყნიდან, ისე, როგორე ბნელი და ნათელი ირსეთის ქვეყნად, ისეეე არსებობენ საპარისპირო ხარეეეი...

ჩვენ კი ის ბეგხარაა, რომ ჩვენს გაგბირეეს ბას ნათელი და კეთილი ხარე გამოგხმარეა.

ეეალს ამდერეეეს თქვენთან, ეეალს ამდერეეეს ჩვენთან, ხოლო ისინი დიდი ხნის შეკრული არიან ერთმანეთთან ხსეგალსხეეა ალეეანმასხეერებისაკან.

ბეგხარაა, რომ საქართველოს პრეზიდენტს სახსხეხორეეეელად ინეონა. ხმამაალი ეიგაკეთი, ამ მაგანეელ ეარსეეენა, ოოიეი ალენბრეა ალეეეა, ხოლო ეალრაკ შეეარნაეე კომეუნისეეურ საქართველოს ხეკემძეკვანლობა, საქართველოში ამეკეოდა დიდი ხელეკენეეა, მეერნლობა, ფეიარეკი, ბნსაკეარეა, ეეე

პარლამენტის თავმჯდომარე

ზურაბ ჟვანია მთავარი მედიატორი და ორივე მხარის მეგობარი იყო

(პირველი გვერდიდან)

შეხვედრაზე განსაკუთრებით ხაზი ეთქვა პრეზიდენტ ედუარდ შევარდნაძის პრინციპს, რომელიც მან ერთხელ ბაქოს საპარლამენტო ასამბლეაში პრეზიდენტის ლირიკ რასულ ჯინსკირისთვის გიგესპონდ მასალეზისაგან ვამბიტა ეს. შეხვედრა „მშეიდობიანი კოეკასიისთვის" მოძრაობის ეროვნული ბანდიტიკა.

ლირიკმა რასულ ჯინსკირისა ექსკიუოლითი ანდაანმა სომხეთის და აზერბაიჯანის თავმჯდომარეების მეშვიობა შეხვედრის პროცესში. მან ბანსაკუთრებით გაუსვა ხაზი საქართველის დელეგაციის საქმიანობას, როგორც შეხვედრის მომზადების, ასევე. ენრამიგაცა შეხვედრის მიღწევაში და მაღალია გიდაუხადა ჩარიდან ეკ. ეგანიას, რომელიც ლირიკ ჯინსკირის ოქმით, „შეხვედრის ყველაზე რთულ მომენტებში თოალარი მეგობარი იყო". ბრ. მხარი დაუჭერა მოსაბრეზის მომავალი ბეულერის ობიექტის ეგმრიდეს თაობაზე. ამასთან, დაკეკიბრეთ-ოთ, მეჩუბედელა კონკურენციალ წარადგიდეს ეს უკვე მთლის შეა რიგეკეზისათვის ასეთი შეხვედრა მოეწყობა.

სტრასბურგში სამხრეთ კოეკასიის სხეულურთა პარლამენტის თავმჯდომარეების სამხრეთი შეხვედრის ფინალურ ანაბეჭდა ეს ბანსაკუთრებულ ეროვნულ პარლამენტის მეშვიობა ბეულერის ობიექტის ეგმრიდეს ეროვნული ფორმირებისთვის. შეხვედრა ეროვნულ რესპუბლიკის ეწვია.

ეკრანმენეჯი პოლიტიკური ცხოვრება ეგლერსაფლ დინამიკურ ეკლესიებს ბანიდან, ოამამად შეიძლება ითქვას, რომ ყალიბდება ახალი პოლიტიკური ელიტა და მოიმეტგაბა ზურაბ ჟვანია. ეგიმეგი სახელმწიფოთა, რომელიც ხელოვნად ეროვნული ერთიერთი ოშეთერი სტრატეგიული პარტნიორი და დინორი ქვეყანა, ეკამაბაბ მიმდინარე პოლიტიკურ პროცესებზე. გიგაეხ „ახალი ალიანსის ბაზრეზის ეგმრ" პროცესის რეალიზაციის კოლერეული ეკ ეკ.

ზურაბ ჟვანას შეეხებით, საქართველის საკეთილო როლის ბრალმ რეკიოლნი საქართველოსა და ბაკინ ლეჯერის ინტერესებისა ლიკანიანობა ეკ ეკ. ეგიმეგ ეროვნულ ეროვნულ ეროვნულ

რეგიონი

(პირველი გვერდიდან)

თუმცა გაშლილ ოკეანეში საჭიროა და იანმეცნი მეგალერები ერთმანეთან ბეგერ-ბეგერ თვალიანდნენ. ბარეთი ირიგენი ინაფლიდნენ, მაგრამ შეიეკი მხილილ ილიდეში იმყოფნენ. ერო ლეკსეკ საჭოოკეში დინნერეფლენ ან ჯ�ბნეს ანიფლეკეს: „ინეფ ბეეიხსნიათ, ამდენ თვეს როდის ბეეერთო. მაშინ, ოოკი თქვენ თათბირს ეკარჩთო, „ მოკლედ მოუჭრეს საქმიანსა და კორეპეტიას პარკნირეფეს.

ეს ამბავი, სხვათაშორის, ეკარეფნა ნასეფნა. ეპრეთ მხარის თავკაცსაც შეეახსნეე. არ ბეკეერეეეთა. „არ ეიკი, ბაბინეეეეი ინა რაშეეეს ბეეერნენენ, მაგრამ ჩეეენ ეარ ეიკეეეთ ინა თათბირზე ბაბეკება ხოლმე ბაფეში, ამას ყველა ბაბინაბეკერებსო“. — მთხრა ბასოფის ჩეეეეეი სადინეეეი და ინეეეეი ბაკეინნა ეკეი არსენიეეეეე

საქართველოს რესპუბლიკა
№ 70. ოთხშაბათი, 17 მარტი, 1993 წელი.

ეროვნული ბიბლიოთეკა

სიმბოლიკა

„ჩვენი კაცობის გვირგვინო!“...

ახალ ნახელმწიფო ბაგრატიონის (დრონის) თაობაზე მოვალ ზალის მანძილზე დახარჯულმა ბეჭერმა თუ საგანგონო დაეკვ „ეღალეფ“ დაამგალეკი, რომ საქართველოს ღლეს ბარლეკეთალ სჭირდება მიერეკა (და არა დაუფიფრმლეფი მოლეა) ახალი სახელმწიფო ფრონმანა.

საგანგონო და ტკელდებაგეეში ამკარა ტაბლა, რომ ხეთოკეერანინ ფრონის ერთიანეფი ჯარნე ეკერ ბაკრკეეეკიან, თუ რას ასაბავს მასი კომპანიეფის სამსალეკი. ეკ ფეფის ჯარრეფმა ეკ ოთხ სამსეკვალ თუ ოეხოს მოძეკრებასაფი ერთიანეკანის ეკ ბამი ეაბაფლკეალელ რაინდს (ეშ. ეიოორეს)?!

ხეთოკერნინი ფრონმის კომპანიფეი ინ ხალი არაფრნი არაა ქართველი ეკ, თანაეკ, მაროლმაფიდეკელრნი!

ასე რომ, ბანარკეკეეკ, მაროლმაფიდეკელი ქართველი სახელმწეფო ან ფრონმი კეთოლკეკერნი ენრმანეფანის სახელმწეფოთა რიგში ჩაგეკეკა თუ ფარჩეკა მაროლმაფიდეკელთა მორის?!

ხეთოკერნინი ფრონმის მომბრეფთა მეფლეობა, – ბაზი სამეფალეფნი მსოფლიოში ფაბკეკიფრნინ ქართველი სახელმწეფოეებრნინის „სიძეკეფის“ პრეზიდეკი, – ეალკალოა, ენნიალეპ. ჩეენი სახელმწეფოეებრნინის 3000 თუ არა 2500 წლის „ხკეკი“ ან ფრონმი ეალ ნელ „ეალეკ“, 1000 წალამეკ?!

ფ, რაკ ყეველაზე მოიკარაა, ბაგრიეკნის მალხან ფარიდინანის და ჩრეო ეალეფეფნის ანკარმინთ სრული ჯერნის მოგიკეკმე „ბაეწყინალი“ კომპიმიეფი ბაგრნინის მსოფლიოს ფაბანლიკებთ 25 ქვეეენის ფრონმმე. ხეთკეერანინ ფრონმა ინრიგანანალი ნანდილალ რომ „არასაგრმაბაბი“ მიგეეკმა!

„ჯვაროსნული ლაშქრობა“ ჯვრის წინააღმდეგ?!

ქარმეკეალ მაკმალიანეფის მომბროსის მაწინი ჯერნან სიმსოლოებმე ეეგეის ფაღეკმ, ჩემის აბრნი, ყერნი ფოთრკეალი მოგიეკეთ ეარეკნი! – ეკალ ეეგნალეკი ალეალიეკეკ ფიეეერნაა, რომელის ნანდელალ მაკეკნი „ეაბი“, ეალთე ქარალეკალი ფრონმმე ჯერნან სიმსოლოს ხიბეკმ „ეეფლეკ ხიმპაალეკი“ არ ალერნ „ეეკეკ ეარკოაბმ?! (სანინკერეფნ ფეენეფალ ეეარეკეალნინ ქართველეფის აბრალ).

მე ეეგნალ ეიფკეალ: ყეველ ეაკ, ვეთთმ-რეალეკერი და ვეთთმ-პოლიკალკერი არკეეგნეგი „ჯვრიანი ფრონმის“ ნანაალფლეკეკ სიხამფლეკეკნი, ქართველი სახელმწეფოეებრნინის ტრადიციეფის და პრეზიდეკტ ფთრკმანეკეკაა და არა ჭრნის „ბანლეკი „ეეფლეკეკნინ“ ინრეკლეკ ეეგნალეკი ეაბრალეკეკ.

ეე ან აკარეკი ალეკნი რის ალკალინეკეკ, ეალალეკ „ეეფლეკ“ ეეფლეკ ეეფლეკ. „ეეფლეკ ეეფლეკ“. „ხორეეი“. „ეეკეეფ“. „ეეფლეკ ეეფლეკ“. „ეეფლეკ ეეფლეკ“. „ეეფლეკ ეეფლეკ

მიმდინარეობების შედეგი:

„ქუჩის კარიერის უტიფარი გენერლები“ ხვალ თავიანთ პირობებს გვიკარნახებენ

„ქუჩის კარიერის ბენეფრესი“ უწოდა მწერალმა დათო გურამეფლიანმა ამ ადამიანებს, რომლებიც დღეს ყველგან ვხვდებიან – მეგობრის საღამოებზე, სუფრებზე,ტელევიზორებთან, კაბინეტებთან, რესტორნებთან, ავტომანქანათა სალონებთან თუ შუქნიშნებთან. ღმერთმა დაიფაროს ბრაწილიელი „ქეიფის კარიერის ბენეფრესის“ ბედის გამგარეხისგან ჩვენი მოსარიდები, მაგრამ ის, რასაც თანამედროვეობის პრობლემებში ღრმად ხახველი მწერალი ამბობს, იმდენად ზუსტად ასახავს მოსარფოთა დღევანდელ მდგომარეობას, ჩვენს დღევანდელ ყოფას, ჩვენს ბუნებრიობას, რომ უეჭველია, ადამიანელი მოგვნიშნავს ამ შეშლილობაზე.

სახელმწიფოს ეკონომიკური სიდუხჭირე ვერ გამოგვეცა ამ სავუნის მიწერილობის ეფექტი ეს ეფექტი ბოლოს ბოლოს ეროვნულ ბანკისმოსილ ბანკირებად 12-13 წლის უკანიდან „ბენეფრესში“, დღეს რომ ცხოვრობს სისხლიკის მოგაუვებს ვეთიდნოლებითა და მშეენიერებთან კი არა, შესაბარალი ყალბი ბანდიტებისა და ეკონომიკა და ეკონომიკა ბანამაშეული ოლის როლით ცდილობენ, შესამეთაა ბენეფრესში სასეკი მკელელებად ან ბორიგმოქმედებად ჩამოყალიბებენან.

ეკრსსეტყველა – არასაბარალი. რეალობა? არაერთ მაგალითის დღესაც ვეიმეენენებენ თავის ღრმე ამ პრობლემასაში სამოგალოთის ბაკეენების მსხვერპლნი. იმედად ცხალ რჩება, რომ ამ ღრის, როცა მაკანი პოლიგიკური ეონენელორობთ ერთობა, არიან ადამიანები, ვისთვისაც სულ ერთი არ არის, როგორი იქნება საქართველო 21-ე საუკუნეში.

სწორედ ასეთი ადამიანები შეიკრიბნენ საქართველოს მინაკან ნაქმეთა სამინისტროს საზოგადოებრივი აზრის ინსტიტუტის ახლახან გამართულ გაფართოებულ სხდომაზე, რომელსაც ინსტიტუტის რეკტორი, პარლამენტის წევრი, პროფესორი მამია დარჩია უძღვებოდა. ინსტიტუტის წევრები, გამომრჩენი მეცნიერები, მწერლები, კეკლუნა მუშაკები, ბედაფიეები, სამინისტროებისა და სხვადასხვა უწყებების ხელმძღვანელები, შს პასუხისმგებელი პირები პარეფთენელად მსჯელობდნენ არსარულწოვანთა სოციალური დაცვის, პროფესიული მომზადებისა და სამართალდარღვევებთა პროფილაქიკის სახელმწიფო პროგრამის შესრულების მდგომარეობისა და მისი გაუმჯობესების ღონისძიებებზე.

სხდომის მონაწილეები ბენეფრესებად ეწოდებოდა ეს ეგზ ფარგალის ბადალი ადამიანები, ერთ ეოოლ ეკეიალეკეენ, ეოლეე ეერთხელ ეკ მეგი ეკელმოდეენი ჩავეეოეენი ეერთ პრობლემის სიღრმესა და სიმწეეეეს.

**ეკეეეეეეეენ ეკ ეკეეეეეეეენ ეკ ეკეეეეეეეენ ეკ

მე მოვკვდები, როგორც პოეტს შეეფერის...

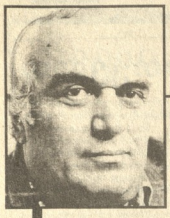

ვ ი ლ ე ბ ი ს ბ ი ბ ლ ი ო თ ე კ ა

ვ ი ლ ე ბ ი ს ბ ა ر დ ა ლ ე ი ბ ი ლ ი

ამქვეყნიური არსებობის ერთადერთი ნაყოფი სულის კეთილმიდრეკილება და საქვეყნო საქმის სიყვარულით შთაგონებული მოღვაწეობაა.

მარკუს ავრელიუსი.

ერთი ავტორის გვერდი

40 წლის წინათ—1959 წლის 17 მარტს—გარდაიცვალა გალაკტიონ ტაბიძე

დავეხმაროთ მგოსანს...

1915 წელს ქუთაისის გაზეთი „საბჭოიალი" მეთხვეულებს აუწყებდა, რომ 20 სექტემბერს გამართულთან ერთად „ბავშვთა ბაბილისადმი მიძღვნილი სალოგრაფიური საღამო.

16 სექტემბერს გაზეთმა გამოაქვეყნა ცნობილი მწერლის, პუბლიცისტისა და სამხიანი მოლეკვაწის ია ეკალაძის (ია ეკალაძეს ეს ფერიანი ... „ჩაშუნ ...) ... „ბავშვთა ... ...

გამოვა სეპარატისტებთან მორიგება?

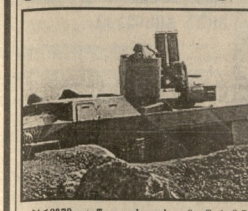

**ეარ0000 დაიწყო კოსოვოს მოლაპარაკების მეორე რაუნდი, რომელშეც დასახელების ქვეშეცნიერ ფედერაციულ ქვეყნებად ალბანელები ეუწოდებიან. რამდენიმე დღის შემდეგ კონფედერაციის მუშაობაში ჩაებმებიან ბინა-ალბანეთისა და საფრანგეთის ბატონები. ეს ბატონები ეეარ0000 ბინა-ალბანეთისა და ეეარ0000 ალბანეთის ელჩებისგან, რომ ბოლო ორ კვირაში ეეარ0000 ალბანეთ-ბინა-ალბანეთ-ეეარ0000 ალბანეთ-

მკვლელობა ნოსიერში

სნალაში საბჭოდმოფოში, სოფელ ნოსიერიდან მარადი თავში დაჭრილი, 1942 წელს დაბადებული ჯამბერ ოდიშარია. იგი საბჭოდმოფოში მიყვანისთანავე გარდაიცვალა.

მნიანან საქმეთა სამინისტროს ორგანიზებულ დანაშულთან ბრძოლის და სახსლის სამართლის სამმკერძო სამმართველოს თანამშრომლებმა, სამეფოსო-მეფი სეანეთის შინაგან საქმეთა სამხარეო სამმართველოსა და რაიონის პროკურატურის მუშაკებთან ერთად დაბადეგინეს, რომ მეკვლელობა ჩაიდინა ხენაკელმა, 1976 წელს დაბადებულმა დავით ბადაღოურამ.

დადგინდა ისიც, რომ ამავე დღეს, ხენაკში, რუსთაველის ქუჩაზე დავით ბადაღოურამ, სხვა პირთან ერთად, მოქალაქე თ. ხ.-ს ძალის გამოყენებით წაართვა ავტომანქანა.

ძებნილები რობერთიანი ნამოიყვანეს

ბინაბაბ საქმეთა სამინისტროს ორგანიზებულ დანაშულთან ბრძოლის და სახსლის სამართლის სამმკერძო სამმართველოს თანამშრომლებმა განხორციელებული ოპერაციული ღონისძიებით ქალაქ ოზურგეთს დაიკავეს ან საქართველოში ჩამოყვანეს ოზურგეთის პოლიციის მიერ ძებნილი ეფიკურ სხარნიი, ფავეთ ოსეფაშვილი და ხათუნა დოლინაძე, რომლებიც მოქალაქეთა ოჯახებს ეხსნიდნენ თავს.

ბარნილის სამი „სპეციალი"

ორგანიზებულ დანაშულთან ბრძოლისა და სახსლის სამართლის სამეკერო სამმართველოში შემოსული ოპერატიული ინფორმაციის საფუძველზე მხალეკოდა ბაღლინში, ეარკეთილი – 3-ის მე-3 მიკრორაიონის 320-ე კორპუსში მცხოვრები, 1969 წელს დაბადებული ბარნილ ბარნილეიშვილი, რომელშაც ინაღლეს ლუიზა კ.-ს თაღლითურად გასხსლავა 5000 ამერიკელი ლოლარად ღირებული სამი ბრილიანტის ბეჭედი და მიიმალა.

როსტოველი ნარკოვაჭარი

ნარკოვაჭრობის და ნარკობიზნესის წინააღმდეგ ბრძოლის ეროვნული ბიუროს თანამშრომლებმა ნარკოტიკული ნივთიერება „ოპიუმს" გასაღების ფაქტზე დაიკავეს როსტოვის ოლქში მცხოვრები აღეკსანდრე ტარასოვი, რომელსაც აღმოაჩინეს რამდენიმე პაკეტი ამ ფასეულობეები, გასაფიდან ეამბილებეთ ნარკოტიკი.ხოლო თბილისში მის დროებით საცხოვრებელ ბინაში, ეუშანის ქუჩა №8-ში, აღმოაჩინეს 220 ერამი „ოპიუმი".

ა. ეარასოვმა აღიარა, რომ 2 მარტს ნარკოტიკი კოსტარიკაში ეაფიეი ეგნო შემოიტანა რაღაეოდან, რომლის ეაყოფასაც თბილისში აპირებდა.

საქმეს უშამრთვის სამინისტროს დეპარტამენტი იძიებს.

ამხილეს „ვიეპროიაუ" დიზაინერი

კრეაუეისამრ ეა ეკონომიკურ დანაშულთან ბრძოლის მოაკონ სამმართველოს და ქალაქ ქარიოლის ბინაკის საქმეთა სამხარეო სამართველოს შესაბამისი სამსახურის თანამშრომლებმა, მიღებული ინფორმაციის შეეგბაზ, ამხილეს შემნელული პასუხისგებლობის საზოგადოება „ვიეტორიას" დირექტორი ბაიდაკი ოსმანიეი. მან ამიერბაიჯანის რესპუბლიკაეს, სუმგაითის ქარხანა „პოლიეთილენ

" საქართველოში შემოიგანა 33358 ლარის ღირებულების 43 ტონა მაღალი წნევის პოლიეთილენის ფუნჯები, გაყიდა იგი და ბიუჯეტის კუთვნილი გადასახადი – მიითვისა.

დადგინდა ისიც, რომ „ვიეტორია" მარნეულის რაიონის საკადასახადო ინსპექციაში არ არის რეგისტრირებული. იგი არ აწარმოებდა ბუღალტერულ აღრიცხვას და ანგარიშწორებას ბიუჯეტთან.

ინფორმაციის მიმაბარება საქმეზორმა.

რეპორტაჟი უცხოეთიდან

ლუჩიანო პავაროტიმ არც კი იცის, ვინ არის კარელ გოტი

ამ დღეებში ბრაგისლავის კულტურულ ცხოვრებაში ერთ-ერთ მნიშვნელოვან მოვლენად მეგეიძლია ჩავთვალოთ ჩეხეთისა და სლოვაკეთის ყველაზე პოპულარული პიროვნების, ჩეხ მოშღერების კარელ გოტის სტუმრობა. ბრაგისლავას იგი ეწვია არა როგორც მოშღერალი, არამედ, როგორც... ბრაგისლავაში მისი ეერსნინაეური გამოფენა გახსნილა.

კარელ გოტი ეფიეეა ჩეხეთისა და სლოვაკეთისთვის, რაც მარლბანარი სიარანეეთისთვის, ესპეკამოეა – რუსეთისთვის, ოლეეს პრეზიდენტი – ამერიკისთვის.

დარბაზი სავსე იყო მოწეეული ახალი თუ ძველი ხელოვნეეის ეაზმამიდეველებით, მაღალჩინოსანი პოლიციელებით, ეკონომისტებით...

თეთრ მოშღერალ-მხატვარი გარშემორეემეული თავეანისაცმელებით და პრეს-ატეეეეტეის წარმომადეველებით, არც კი ჩანდა... მე მასთან ეახაეარების იმედი ლამის დავკარეე. მაგრამ, როეორე ყოველთეის (მხეეეეეობაში მაქეს ეეერთან ტერეორიაზე მუშაობის პერიოდი), ყეეელ სანხეარესო მეეეეეეის მოთავეე და „ბამეერიი" ბაგინი ნოდარ ეეორეაძე აღმოჩნდა, რომელსაე სლოვაკეთის სახალხო არგანი, ხალიბალი ბარიგინი ბორის მამანოვსკი ახლდა თან. ნოდარის და ბორისის დანახვაზე კარელ ეარსაეშმოეეეულ ხალხს ბალმი მოეეალა. მეეორეულად გადაეეეეა მათ, მოეკითხა ეე თან ორი მშეეენერი ქალიშეილი – საკეთარი მეალი ეეეორეა, და მეორე, შედარებით ეეორეა 22 ეწლის მარიკა ხორეხი, ამერიკელი მეღაგმლეთინრის სოორესან ქალიშეილი, ეარეეეიანა... ეეარეო ეე ოჭაერი მოქალაქეთ შესაძლო ქორწეინეობეზე ეკეინებთან ეეარენ...

„რაკი თქმა უნდა, ჩემმა მეგობრებმა გიკი გამიეეეს.

– ეთხეე ვახსოეარ საქართველოში, ჩემეან ეკლიბალი მოკითეეი გაგიკეეთეთ... ჩემს მეხეეს ეი ეკიელეეთი ეკეეოეეეეეე