ეროვნული ბიბლიოთეკა

კვირის პალიტრა

№11 (576) ◆ 13 – 19 მარტი. 2006 წ. ◆ ფასი 60 თეთრი ◆ დაარსებულია 1995 წ.

„ბრძოლა განსაკუთრებით გააქტიურდება საზღვრისპირა რეგიონებში, შეიძლება, პროვინციებიც გითხრათ – დაბაზეულობა მხოლოდ ახალქალაქია და წალკა არ ამოწურება, იქნება მეფელობა შეფილეული მეკანიზმის ნაღმების ამოქმედებისა სხვა რეგიონებშიც – პანკისის ხეობაში, აჭარაში, სადაც დაიწყება ლაპარაკი, რომ ყველაფერი იფიდეს, რომ უკეთ-უკეთოდ არის გამქრალი ასლან აბაშიძის ქონება და ა.შ." გვ.3

„ზოგჯერ ისეთ სიძულვილს ვხედავ ადამიანებში, ვეშინია"

ვერგელანის მკვლელობა ჩემთვის ამ სახელმწიფოს რელეური სახის წარმოჩენა იყო. ვერგელანის მკვლელები თუ არ დასაჯენ, ეს თუ გაუდგა ხელისუფლებას, უნდა ვიღაროთ, რომ საქართველოში ფეოდალიზმი მეკვდა... ეს ყოფნა-არყოფნის საკითხია, რომლის გამოც ბოლომდე უნდა იბრძოლოს საზოგადოებამ. თუ არ ვიბრძოლებთ, ხვალ უსათუოდ ვინანებთ. გვ.6,7

„ხელისუფლება ხალხის პროვოცირებას ცდილობს და ალბათ ისიც იცის, როგორ გამოიყენოს ეს სათავისოდ"

რაგომ გაიარდა სასჯელაღსრულების დეპარტამენტის უფროსის ვოადგილე...

„ოთხივე ბრალდებული ერთად არის მოთავსებული, რაც კანონდარღვევაა" გვ.6

„თუკი პრეზიდენტი დროულად არ ვიმოქმედებ გადაწყვეტილებას, კრიზისი უფრო გართულდება"

„ეკონომიკური „ბუმის" გასაკვირველია ყოველთვის მოსდევს ეკონომიკური სტაგნაცია"

დღეს-დღეობით პრეზიდენტის გარემოცვა აფერხებს ყველაფერს

გვ.7

ბერიკაშვილი

გვ.29

„პაუზების დაღუპვის მიზეზი A ტიპის გრიპის ვირუსი გახდა"

რომელსაც სურო არა აქვს H5N1-თან

ბირველიანების ოჯახმა სხვა მკვლელების ვინაობაც იცის

„დანაშაულებრივი სეირნობა" გვ.5

ჩამორთმეული მანქანით...

მკვლელობის დღეს კონსტიტუციური უსაფრთხოების დეპარტამენტის ჩინოსნები სხვისი „ეკიპაჟ" სეირნობდნენ... ვის ალარ მიმართეთ, მაგრამ რაც გინდა, მოეწონებათ შენი მანქანა, შარს მოგდებენ და მადი მერე, ეძე სამართალი.

...შემდეგი „ეკიპირული", როგორც ამბობენ, ოლეგ მელნიკოვი იქნება.

ენერგეტიკული „ჩათვლები" ზრაგიკული დასასრულით

„როგორ აღმოჩნდა ფინანსურ მაქინაციაში ბრალდებული „თბილგაზის" გენერალური დირექტორის თანამდებობაზე"... გვ.11,15

თქვენ გელოდებათ „წერილი მომავალში"

ვათთვის, ვისაც ჯერ კიდევ არ ვიფლია ვისთვის განკუთვნილი ბარათი!

არ გამგრეხეთ! კიდევ ერთხელ შეგამოწმეთ 2005 წლის გზავნილების აღრესატთა სია... გვ.31

წავიდა, მაგრამ მისი აჩრდილი ისევ დააბიჯებს...

დონაძის გრძელი საცეცები მსს-ს უხერხულ მდგომარეობაში კიდევ ბევრჯერ ჩააყენებს გვ.5

„დონე" საერთაშორისო დონეზე?!

...როგორც ჩვენთვის გახდა ცნობილი, ბურამ დონაძე თურმე თავის ხელქვეითებსაც არ სწყალობდა... შესაძლოა, დონაძეს უახლოეს მომავალში ერთ-ერთის ყოფილმა თანამშრომელმაც კი უნიფლოს...

...ერთი ვერსიით, დონაძეს დიპლომატიაში უსარგებენ გადასროლას, როგორც ჩანს, თავისი „ბურისმბიენელური" ხასიათით უნდა „ეკასხელოს". ეტყობა, ხელისუფლებას საერთაშორისო დონეზე „დონე" კაცი სჭირდება...

„ისეთი სიდიადე ჰქონდა, თითქოს მეფეა და ეწირის სამოსი გადაეცვამოს..."

ძალიან გაოცდა, როდესაც ჩემს კელიაში ორი სახარება ნახა და თქვა: „თუ ორი სამოსი გაქვს, ერთი უკონლს უნდალობ, თუ საკეი გაქვს, მშიერს უნდალდ, მთ უძეტეს, ეს იმ წიგნს ეხება, რომელზეც ადამიანის სულის ცხონებაა დამოკიდებულიო..." თვითონ მხოლოდ სახარება, ფსალმუნი და ლოცვანი ჰქონდა... გვ.12

თქვენ გემოვნებიანი მკითხველი ბრძანდებით!

პრეზიდენტმა მერაბიშვილი ველ მოსცა?

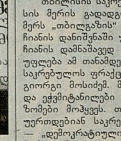

შინაგან საქმეთა მინისტრმა ვანო მერაბიშვილს სანდრო გირგვლიანის ოჯახის წევრებმა, არასამთავრობო ორგანიზაციათა კოალიციამ და ოპოზიციური პარტიების ლიდერებმა ერთკვირიანი ვადა მისცეს სანდრო გირგვლიანის მკვლელობის შემკვეთების დასაკავებლად. ნინაფილეტი შემოხვდათი, შინაგან საქმეთა სამინისტროს სპარტაკიადაზე. აქციები გაიმართება, თუკი ამ მოთხოვნაზე მინისტრი რეაგირებას არ მოახდენს, ისინი პრეზიდენტთან შეხვედრას მოითხოვენ. ერეკლეიანი იფიორრმავია, რომ მიხეილ სააკაშვილს შინაგან საქმეთა მინისტრისთვის უბრძანებია — ეინც არ უნდა იყოს, გირგვლიანის მკვლელობაში მონაწილე პირები საკადრისად დასაჯეო, პრეზიდენტმა მინისტრისთვის ვადაც კი დაუწესებია ამ საქმის ბოლოდან მისაკვანად.

ალ ჟელნიკის გაუჩინარებას უარყოფენ

შინაგან საქმეთა სამინისტროში კატეგორიულად უარყოფენ გავრცელებულ ინფორმაციას, თითქოს კონსტატეტიური უსაფრთხოების დაცვის სამსახურის თანამშრომელმა ოლეგ მელნიკო

„ვინაფერი რეკლიკებიისა" მიიღო დღეებიდან ქართველი და უცხოელი პოლიტიკოები ბრიტანელ ლაპარაკობენენ ამა თუ იმ „ეროვნულზე", რომლებიც ერთ ხელისუფლებას მოიფიქრებოდა — ეს იქნებოდა ფერის შემბოჭვა, სამმაგ ალიანსი გერეთარიული მოლეგები, ენერგოიერიზისი თუ სხვა, სოციალური, პოლიტიკური და ეფექტური ხასიათის მოვლენები. თუმცა, როგორც ჩანს, ყველაზე დიდი ბრძოლა საკართველოს ხელისუფლებას ნინ აქვს „ეროვნულ" ენერგეტიკულ რესურსებზე. საინტერესოა, რომ პარლამენტის ნინ გამართულ მოტიანებთან დაკავშირებით „სახელოსნოებში" განცხადებეს ერთი და იგივე პოლიტიკოსები ალეფენ. სალარო-ანარეგბენის თაობაზე გენეთარიული მოელენების შემაჯამებელი შეფასება კი ანყარედა დიფთ ერეკტალურ ბაგეთა — მანამ თქმა ადვილი და მსელელოიანი რესეთის სპეკულანტებიდან ამარონდოდა. ამგვარ განცხადების ერეკეთი ნინ ალეფენ ეროვნული სპეკულანტებიდან ამარონდოდა. ეროვნული ენერგეტიკული ბაგეთა — ანარეგბენის ალეფენ ეროვნული ენერგეტიკულ

თაკარა მზეში ყინულზე გასრიალდები და...

ორ კვირაზე მეტია საბურთალელზე, სპორტის სასახლესთან გამგეობა-გამომცელელი საგონებელშია ნაკარფალი, ვერაფერით გეუკიათ, ვინ და რას აშენებს და რით ურაღვეს მყუდროებას სპორტის სასახლის „დარაჯ" ზოლაბაკაკ. ხალხს არ სდარა, რომ ამბილისის მერიამ ინგარიში დაბაპირებს. ახლა ასრულდა და ყინულის მოედანს თავარა სიცხეში დგება. ასე როგორ დაკარგვდენ ლეგიკური აზროვნების უნარსო, — უკვირს ბიბილისელ 74 ნლის მალვა მაისურაძეს, რომელსაც კვრნს უკრავს 6 ნლის წყლიანადელი ლაზად და გოიდეფეკი ციოხელობს, — ზაფფულში ყინულზე სრალი ვის გეუკია, მამიკო ზღვაზე თბილამერვნით დაკრნილო. მაისურაძეების მსგავსად სპორტის სასახლის მიმდგარე ტერიტორიაზე მცხოვრებთაგან ბევრი ისეუნებს ზაფფულში ყინულის მოედნის დადგმის იდეას.

ჯობა სუფალიანი, ბიბილისის მერიის ეკონომიკოფობის სამსახურის უფროსი: — ყინულის მოედანი ზამთარს-ზაფფულ იმეშვიდს. მოედანს ეკადაგურთვინ, დამონტაჟებეს ელექტროკონდიციონერების სისტემა. ჩაადგეს ზეშოთ ტემპერატურა 10°C ოფოს და ყინული შეკრარნენ შეეძლოთ. მოედანი ილბათ ერთ თვეში გიიხსნეკა. ზამთარში რომ დაეკირეთ დამლა და რიგიდან ეადემაანა, ამინდმა შეგვიშალა ხელი. ამიტომაც გიინეკა ფრო.

ბიბილისელთა ერთი ნანილი მიინნეკა, რომ საკიგაურო მოეგიხსოფოს ადგილი არასწორად შეირჩა, სპორტის სასახლის მარცხენა მხარე უფრო ჩრდილოანი ნანილია, ითანაც ჩზეე ნაკლებად „მეანუნებდა" ყინულს და სასახლეს ფასადიგე არ დამბინდვებოდათ.

— რა თანმიკ ეადგურდეგა *ამ „ყინულოვანი ეკანარიობის" ეენარგბაკ?*

— მოედანი თავის თავითონვე შეინარაკვა. მოედანის რეკონსტრუქციი ეს შემდეგ მის მეტეეგმენტს დავადგილთ ეინმეს და ის აილებს თავის ეალდებულებანში ხარგების დადგარეგს შემოსავლებიდან. თან მოგების გადასახადაც შეიძანს ბიუეეგმენი.

— *ეიანდ ზაზაოანი ცოგალურებით სრალალი შეიძლება ამგაკეკვდეს, ბაფფულში ზღვიკკენ მიეეგნეკ ეალალ და ფიეტმორიეგდა, თბილისმაი ალარაკვან რრეა. როგორ ფიერორთ, ამასაკენაა სიცხეში ყინულის მოედანს „მოდგენა" არ დაკეკეკრეგნა?*

— ეიცეკერებით სრალაღნე უკარს ბეეერი ზაფფულშეკ არ იმეკვის, თანაც ძალაან იავდა. სპეეიალისტთა აზრით, ეიცი ჰაერის სუნთქვა ბრონრეკებისთვისაც კარგი ყოფილა.

— *გიგიდათ თქვათ, რომ ყინულის მოედანი ბამბაროთაკე გაეეწეკეკ კონკურენციათან?*

— რაგომაც არა. ყველას ხომ არა აქვს ბამბარაში ნასვლის საშუალება, შეგხვდ ყინულის მოედანზეკ. გასარიალებები და ნაარმოდგენენ, რომ ბამბარაშინ ხალ.

— *რაქელ ბანს გაალეკეს ეს მოედანანი?*

— ზოგმაკენ არ ვიცი, მაგრამ ვფიქრობ საგმაოდ ხანგრძლეკი ეადა აქვს. თუმცა ყველაფერი მაინც მაურეველია რაოდენობაზე იქნება დამოკიდებული.

P.S. ვინ იცის, თბილისისთვის ჩვეეეკ თაკარა ზაფფულში რა ფასი დადგება ყინულის მოედანს, ზეიილეს ალ ეაანდეკ რიგი დადგეს ყინულიანი, სუფთა ჰაერის ჩასასუნთქად. თუმცა ვნახოთ...

ეკა ლობიძე

„ჩემპიონები არავის ახსოვს და მე როგორ უნდა დამეხსაკრო..."

ირინა ციუნდოვა

ლაღამი ხანს, წერეთლის პრასპექტზე ტრანსპორტის მოლოდინში ჩემი ყურადღება ერთმა გაშმაგებულ, ულოდ ოფლაკნილ მიიპყრო. იგი მიტოდებულ, ბუხარიგით გაბერულ ზეშოთ-ბაში ბეეეკ, გამეკეკრა, იქ რა ეანდა-მეიტა. მალე გამოეეკდა, ტანსაცმელი გამოეეკვალა (თუ ინსა გამოეკეკ ა ქქონა — ერთი ძველსა მეორით შეეკვალა), ხელში „ადიდასი" ნაგალეკი ეჭირა, ანკარებით გაუფაკ ქეუნა. რაზომაღაც უკან გაგეკეკი. მეგრონ წერეთელის საგეკერეოდ შეკრეკა. ბოეკენ ბიგან ეონსტრაის მიზრდილი ცარიელი კოლოფი გამოაძარნინა. ეიბის ბოლოს „ადიდასის" ნაგალეკეკი ფიანდა და ფანეკა. ორიოდე წუთში ჩათვალა. მზეკოერნრის გამყოფელკენ გამოუხსნელ ბენეკეკ ფაფეკ ფაფეკ ბიზრალ ეეკეკ ეეკ ეეკ ე

ᲒᲐᲕᲘᲓᲐ, ᲛᲐᲒᲠᲐᲛ ᲛᲘᲡᲘ ᲐᲠᲔᲓᲜᲘᲚᲘ ᲘᲡᲘᲗ ᲓᲐᲐᲑᲘᲯᲔᲑᲡ...

„ᲓᲝᲜᲔᲗ“ ᲡᲐᲠᲗᲐᲕᲝᲠᲘᲡᲘᲡ ᲓᲝᲜᲔᲖᲔ?!

ᲓᲝᲜᲔᲔᲑᲘᲡ ᲒᲠᲔᲚᲘᲡ ᲡᲐᲡᲘᲪᲘᲡᲘᲡ ᲨᲘᲡᲘᲡ ᲣᲮᲔᲠᲮᲣᲚ ᲛᲔᲖᲘᲛᲐᲠᲘᲜᲔᲑᲘᲡ ᲙᲘᲓᲔᲗ ᲑᲔᲕᲠᲯᲔᲠ ᲩᲐᲐᲧᲔᲤᲔᲑᲓᲐ

ᲒᲣᲠᲯᲘ ᲓᲝᲜᲔᲔᲑᲘ ᲗᲐᲜᲐᲛᲔᲖᲝᲜᲔᲑᲘᲡ ᲓᲐᲮᲛᲐᲠᲔᲑᲘᲗ ᲐᲠᲔᲚᲘᲡ ᲛᲔᲠᲔᲜᲓᲘᲡ ᲛᲘᲛᲓᲘᲜᲐᲠᲔᲝᲑᲐᲨᲘ ᲛᲔᲠᲔᲜᲓᲘᲡ ᲛᲝᲜᲐᲬᲘᲚᲔᲗ ᲨᲔᲠᲘᲡ ᲛᲘᲛᲐᲠᲗᲣᲚᲘ ᲡᲐᲮᲔᲚᲘᲗ „ᲨᲐᲜᲡᲘ“ ᲧᲝᲤᲘᲡ ᲙᲝᲚᲔᲥᲪᲘᲐ ᲗᲐᲜᲐᲛᲔᲖᲝᲜᲔᲑᲘᲡ ᲨᲔᲜᲐᲮᲕᲘᲡ ᲓᲠᲝᲡ ᲒᲣᲜᲓᲘᲡ ᲓᲐᲛᲤᲣᲫᲜᲔᲑᲔᲚᲘ ᲡᲐᲮᲔᲚᲘᲗ ᲛᲘᲜᲘᲡ ᲛᲘᲛᲐᲠᲗᲣᲚᲘ ᲧᲝᲤᲘᲡ ᲙᲝᲚᲔᲥᲪᲘᲐ ᲨᲔᲜᲐᲮᲕᲘᲡ ᲓᲠᲝᲡ ᲒᲣᲜᲓᲘᲡ ᲓᲐᲛᲤᲣᲫᲜᲔᲑᲔᲚᲘ ᲡᲐᲮᲔᲚᲘᲗ ᲛᲘᲜᲘᲡ ᲛᲘᲛᲐᲠᲗᲣᲚᲘ ᲧᲝᲤᲘᲡ ᲙᲝᲚᲔᲥᲪᲘᲐ ᲨᲔᲜᲐᲮᲕᲘᲡ ᲓᲠᲝᲡ ᲒᲣᲜᲓᲘᲡ ᲓᲐᲛᲤᲣᲫᲜᲔᲑᲔᲚᲘ ᲡᲐᲮᲔᲚᲘᲗ „ᲐᲒᲐᲠᲘᲜ ᲒᲣᲠᲘᲜ ᲘᲡᲬᲠᲝᲡ ᲨᲔᲛᲓᲔᲒᲘ ᲓᲠᲝᲡ ᲓᲐᲛᲤᲣᲫᲜᲔᲑᲔᲚᲘ ᲡᲐᲮᲔᲚᲘᲗ „ᲡᲐᲤᲔᲠᲘᲡ ᲒᲣᲠᲘᲜ ᲒᲐᲛᲝᲩᲜᲘᲚᲘ ᲡᲐᲮᲔᲚᲘᲗ ᲛᲘᲜᲘᲡ ᲛᲘᲛᲐᲠᲗᲣᲚᲘ ᲧᲝᲤᲘᲡ ᲙᲝᲚᲔᲥᲪᲘᲐ ᲨᲔᲜᲐᲮᲕᲘᲡ ᲓᲠᲝᲡ ᲒᲣᲜᲓᲘᲡ ᲓᲐᲛᲤᲣᲫᲜᲔᲑᲔᲚᲘ ᲡᲐᲮᲔᲚᲘᲗ „ᲙᲐᲠᲒᲘ ᲛᲝᲜᲐᲬᲘᲚᲔᲗ ᲨᲔᲠᲘᲡ ᲛᲘᲛᲐᲠᲗᲣᲚᲘ ᲧᲝᲤᲘᲡ ᲙᲝᲚᲔᲥᲪᲘᲐ ᲨᲔᲜᲐᲮᲕᲘᲡ ᲓᲠᲝᲡ ᲒᲐᲓᲐᲬᲧᲕᲔᲢᲘᲡ ᲘᲛᲔᲠᲘ“

ᲒᲣᲠᲯᲘ ᲓᲝᲜᲔᲔᲑᲘ ᲗᲐᲜᲐᲛᲔᲖᲝᲜᲔᲑᲘᲡ ᲓᲐᲮᲛᲐᲠᲔᲑᲘᲗ ᲐᲠᲔᲚᲘᲡ ᲛᲔᲠᲔᲜᲓᲘᲡ ᲛᲘᲛᲓᲘᲜᲐᲠᲔᲝᲑᲐᲨᲘ ᲛᲔᲠᲔᲜᲓᲘᲡ ᲛᲝᲜᲐᲬᲘᲚᲔᲗ ᲨᲔᲠᲘᲡ ᲛᲘᲛᲐᲠᲗᲣᲚᲘ ᲧᲝᲤᲘᲡ ᲙᲝᲚᲔᲥᲪᲘᲐ ᲨᲔᲜᲐᲮᲕᲘᲡ ᲓᲠᲝᲡ ᲒᲣᲜᲓᲘᲡ ᲓᲐᲛᲤᲣᲫᲜᲔᲑᲔᲚᲘ ᲡᲐᲮᲔᲚᲘᲗ „ᲡᲐᲤᲔᲠᲘᲡ ᲒᲣᲠᲘᲜ ᲒᲐᲛᲝᲩᲜᲘᲚᲘ ᲡᲐᲮᲔᲚᲘᲗ ᲛᲘᲜᲘᲡ ᲛᲘᲛᲐᲠᲗᲣᲚᲘ ᲧᲝᲤᲘᲡ ᲙᲝᲚᲔᲥᲪᲘᲐ ᲨᲔᲜᲐᲮᲕᲘᲡ ᲓᲠᲝᲡ ᲒᲣᲜᲓᲘᲡ ᲓᲐᲛᲤᲣᲫᲜᲔᲑᲔᲚᲘ ᲡᲐᲮᲔᲚᲘᲗ „ᲐᲒᲐᲠᲘᲜ ᲒᲣᲠᲘᲜ ᲘᲡᲬᲠᲝᲡ ᲨᲔᲛᲓᲔᲒᲘ ᲓᲠᲝᲡ ᲓᲐᲛᲤᲣᲫᲜᲔᲑᲔᲚᲘ ᲡᲐᲮᲔᲚᲘᲗ „ᲐᲒᲐᲠᲘᲜ ᲒᲣᲠᲘᲜ ᲒᲐᲛᲝᲩᲜᲘᲚᲘ ᲡᲐᲮᲔᲚᲘᲗ ᲛᲘᲜᲘᲡ ᲛᲘᲛᲐᲠᲗᲣᲚᲘ ᲧᲝᲤᲘᲡ ᲙᲝᲚᲔᲥᲪᲘᲐ ᲨᲔᲜᲐᲮᲕᲘᲡ ᲓᲠᲝᲡ ᲒᲣᲜᲓᲘᲡ ᲓᲐᲛᲤᲣᲫᲜᲔᲑᲔᲚᲘ ᲡᲐᲮᲔᲚᲘᲗ „ᲙᲐᲠᲒᲘ ᲛᲝᲜᲐᲬᲘᲚᲔᲗ ᲨᲔᲠᲘᲡ ᲛᲘᲛᲐᲠᲗᲣᲚᲘ ᲧᲝᲤᲘᲡ ᲙᲝᲚᲔᲥᲪᲘᲐ ᲨᲔᲜᲐᲮᲕᲘᲡ ᲓᲠᲝᲡ ᲒᲣᲜᲓᲘᲡ ᲓᲐᲛᲤᲣᲫᲜᲔᲑᲔᲚᲘ ᲡᲐᲮᲔᲚᲘᲗ „ᲨᲐᲜᲡᲘ“ ᲧᲝᲤᲘᲡ ᲙᲝᲚᲔᲥᲪᲘᲐ ᲗᲐᲜᲐᲛᲔᲖᲝᲜᲔᲑᲘᲡ ᲨᲔᲜᲐᲮᲕᲘᲡ ᲓᲠᲝᲡ ᲒᲣᲜᲓᲘᲡ ᲓᲐᲛᲤᲣᲫᲜᲔᲑᲔᲚᲘ

ᲒᲣᲠᲯᲘ ᲓᲝᲜᲔᲔᲑᲘ ᲗᲐᲜᲐᲛᲔᲖᲝᲜᲔᲑᲘᲡ ᲒᲐᲮᲐᲚᲘ ᲒᲐᲮᲓᲐ ᲛᲔᲠᲔᲜᲓᲘᲡ ᲛᲘᲛᲓᲘᲜᲐᲠᲔᲝᲑᲐᲨᲘ. ᲗᲐᲜᲐᲛᲔᲖᲝᲜᲔᲑᲘᲡ ᲛᲘᲛᲓᲘᲜᲐᲠᲔᲝᲑᲐᲨᲘ ᲛᲔᲠᲔᲜᲓᲘᲡ ᲛᲝᲜᲐᲬᲘᲚᲔᲗ ᲨᲔᲠᲘᲡ ᲛᲘᲛᲐᲠᲗᲣᲚᲘ ᲧᲝᲤᲘᲡ ᲙᲝᲚᲔᲥᲪᲘᲐ ᲨᲔᲜᲐᲮᲕᲘᲡ ᲓᲠᲝᲡ ᲒᲣᲜᲓᲘᲡ ᲓᲐᲛᲤᲣᲫᲜᲔᲑᲔᲚᲘ ᲡᲐᲮᲔᲚᲘᲗ „ᲐᲒᲐᲠᲘᲜ ᲒᲣᲠᲘᲜ ᲘᲡᲬᲠᲝᲡ ᲨᲔᲛᲓᲔᲒᲘ ᲓᲠᲝᲡ ᲓᲐᲛᲤᲣᲫᲜᲔᲑᲔᲚᲘ ᲡᲐᲮᲔᲚᲘᲗ „ᲐᲒᲐᲠᲘᲜ ᲒᲣᲠᲘᲜ ᲒᲐᲛᲝᲩᲜᲘᲚᲘ ᲡᲐᲮᲔᲚᲘᲗ ᲛᲘᲜᲘᲡ ᲛᲘᲛᲐᲠᲗᲣᲚᲘ ᲧᲝᲤᲘᲡ ᲙᲝᲚᲔᲥᲪᲘᲐ ᲨᲔᲜᲐᲮᲕᲘᲡ ᲓᲠᲝᲡ ᲒᲣᲜᲓᲘᲡ ᲓᲐᲛᲤᲣᲫᲜᲔᲑᲔᲚᲘ

ᲒᲐᲠᲓᲐ ᲛᲘᲡᲘ ᲐᲠᲔᲓᲜᲘᲚᲘ ᲘᲡᲘᲗ ᲓᲐᲐᲑᲘᲯᲔᲑᲡ ᲘᲡᲘᲗ ᲓᲐᲐᲑᲘᲯᲔᲑᲡ ᲘᲡᲘᲗ ᲓᲐᲐᲑᲘᲯᲔᲑᲡ ᲘᲡᲘᲗ ᲓᲐᲐᲑᲘᲯᲔᲑᲡ ᲘᲡᲘᲗ ᲓᲐᲐᲑᲘᲯᲔᲑᲡ ᲘᲡᲘᲗ ᲓᲐᲐᲑᲘᲯᲔᲑᲡ...

ᲒᲐᲠᲓᲐ ᲛᲘᲡᲘ ᲐᲠᲔᲓᲜᲘᲚᲘ ᲘᲡᲘᲗ ᲓᲐᲐᲑᲘᲯᲔᲑᲡ ᲘᲡᲘᲗ ᲓᲐᲐᲑᲘᲯᲔᲑᲡ ᲘᲡᲘᲗ ᲓᲐᲐᲑᲘᲯᲔᲑᲡ ᲘᲡᲘᲗ ᲓᲐᲐᲑᲘᲯᲔᲑᲡ ᲘᲡᲘᲗ ᲓᲐᲐᲑᲘᲯᲔᲑᲡ...

ᲒᲣᲠᲯᲘ ᲓᲝᲜᲔᲔᲑᲘ ᲗᲐᲜᲐᲛᲔᲖᲝᲜᲔᲑᲘᲡ ᲒᲐᲮᲐᲚᲘ ᲒᲐᲮᲓᲐ ᲛᲔᲠᲔᲜᲓᲘᲡ ᲛᲘᲛᲓᲘᲜᲐᲠᲔᲝᲑᲐᲨᲘ. ᲗᲐᲜᲐᲛᲔᲖᲝᲜᲔᲑᲘᲡ ᲛᲘᲛᲓᲘᲜᲐᲠᲔᲝᲑᲐᲨᲘ ᲛᲔᲠᲔᲜᲓᲘᲡ ᲛᲝᲜᲐᲬᲘᲚᲔᲗ ᲨᲔᲠᲘᲡ ᲛᲘᲛᲐᲠᲗᲣᲚᲘ ᲧᲝᲤᲘᲡ ᲙᲝᲚᲔᲥᲪᲘᲐ ᲨᲔᲜᲐᲮᲕᲘᲡ ᲓᲠᲝᲡ ᲒᲣᲜᲓᲘᲡ ᲓᲐᲛᲤᲣᲫᲜᲔᲑᲔᲚᲘ ᲡᲐᲮᲔᲚᲘᲗ „ᲐᲒᲐᲠᲘᲜ ᲒᲣᲠᲘᲜ ᲒᲐᲛᲝᲩᲜᲘᲚᲘ ᲡᲐᲮᲔᲚᲘᲗ ᲛᲘᲜᲘᲡ ᲛᲘᲛᲐᲠᲗᲣᲚᲘ ᲧᲝᲤᲘᲡ ᲙᲝᲚᲔᲥᲪᲘᲐ ᲨᲔᲜᲐᲮᲕᲘᲡ ᲓᲠᲝᲡ ᲒᲣᲜᲓᲘᲡ ᲓᲐᲛᲤᲣᲫᲜᲔᲑᲔᲚᲘ ᲡᲐᲮᲔᲚᲘᲗ „ᲐᲒᲐᲠᲘᲜ ᲒᲣᲠᲘᲜ ᲘᲡᲬᲠᲝᲡ ᲨᲔᲛᲓᲔᲒᲘ ᲓᲠᲝᲡ ᲓᲐᲛᲤᲣᲫᲜᲔᲑᲔᲚᲘ ᲡᲐᲮᲔᲚᲘᲗ „ᲐᲒᲐᲠᲘᲜ ᲒᲣᲠᲘᲜ ᲒᲐᲛᲝᲩᲜᲘᲚᲘ ᲡᲐᲮᲔᲚᲘᲗ ᲛᲘᲜᲘᲡ ᲛᲘᲛᲐᲠᲗᲣᲚᲘ ᲧᲝᲤᲘᲡ ᲙᲝᲚᲔᲥᲪᲘᲐ ᲨᲔᲜᲐᲮᲕᲘᲡ ᲓᲠᲝᲡ ᲒᲣᲜᲓᲘᲡ ᲓᲐᲛᲤᲣᲫᲜᲔᲑᲔᲚᲘ

ᲒᲣᲠᲯᲘ ᲓᲝᲜᲔᲔᲑᲘ ᲗᲐᲜᲐᲛᲔᲖᲝᲜᲔᲑᲘᲡ ᲓᲐᲮᲛᲐᲠᲔᲑᲘᲗ ᲐᲠᲔᲚᲘᲡ ᲛᲔᲠᲔᲜᲓᲘᲡ ᲛᲘᲛᲓᲘᲜᲐᲠᲔᲝᲑᲐᲨᲘ ᲛᲔᲠᲔᲜᲓᲘᲡ ᲛᲝᲜᲐᲬᲘᲚᲔᲗ ᲨᲔᲠᲘᲡ ᲛᲘᲛᲐᲠᲗᲣᲚᲘ ᲧᲝᲤᲘᲡ ᲙᲝᲚᲔᲥᲪᲘᲐ ᲨᲔᲜᲐᲮᲕᲘᲡ ᲓᲠᲝᲡ ᲒᲣᲜᲓᲘᲡ ᲓᲐᲛᲤᲣᲫᲜᲔᲑᲔᲚᲘ

ᲡᲐᲠᲒᲔᲑᲚᲘᲡ ᲛᲔᲠᲔᲜᲓᲘᲡ ᲛᲔᲓᲘᲐᲜᲘᲡ ᲛᲘᲛᲓᲘᲜᲐᲠᲔ ᲐᲠᲘᲡ ᲐᲠᲐᲤᲠᲝᲤᲔᲡᲘᲝᲜᲐᲚᲘ ᲓᲐᲛᲤᲣᲫᲜᲔᲑᲔᲚᲘ ᲓᲐᲛᲘᲡᲐᲮᲣᲚᲘ ᲐᲠᲐᲤᲠᲝᲤᲔᲡᲘᲝᲜᲐᲚᲘ ᲓᲐᲛᲤᲣᲫᲜᲔᲑᲔᲚᲘ ᲛᲘᲜᲘᲡ ᲛᲘᲛᲐᲠᲗᲣᲚᲘ ᲧᲝᲤᲘᲡ ᲙᲝᲚᲔᲥᲪᲘᲐ ᲨᲔᲜᲐᲮᲕᲘᲡ ᲓᲠᲝᲡ ᲒᲣᲜᲓᲘᲡ ᲓᲐᲛᲤᲣᲫᲜᲔᲑᲔᲚᲘ

ᲛᲔᲠᲔᲜᲓᲘᲡ ᲛᲝᲜᲐᲬᲘᲚᲔᲗ ᲨᲔᲠ

„ზოგჯერ ისეთ სიძულვილს ვხედავ ადამიანებში, მეშინია“

„ხელისუფლება ხალხის პროვოცირებას ცდილობს და ალბათ ისიც იცის, როგორ გამოიყენოს ეს საათავისოდ“

ახალი რევოლუცია საქართველოს დაღუპავს

ქართული საზოგადოება ასეთი სიძულვილით სავსე არასოდეს ყოფილა. ზოგჯერ ისეთ სიძულვილს ვხედავ ადამიანებში, რომ მეშინია. ბევრ ქვეყანაში მიცხოვრია, დაწგრეულმიც, განუვითარებელმიც, მაგრამ ასეთი სიძულვილი, ბოღმა და ნეგატიური მუხტი არსად მიგრძნია. თუ საზოგადოებაში სოლილარობა, გოლერანგობა, ურთიერთგაგება, დისკუსია არ არის, ისე სახელმწიფო არ აშენდება.

ასსაფეთალურლების ფეგარაბეგრების თაეეგ-ფოიმარის მოადგილის, გიორგი ონიანის გადადგომის მიზეზებზე ეუღლურნაბი სხვადასხვა ფერსა ბერეკეთი ერთი ფარიანმანი ფიქრობენ, ონიანს მაო ანალიზი ამბრეზრის ცეზის ავალუბდა და ამიტომ ნაკიდი თანამეფობიდან. მეორე ეურსითო, ანალიზიმ თავად გაათავისუფლა ონიანი ამბრეზრებთან ეუღში მოაკრიზის გამო, მესამე ეურსია კი თავად მსოკვიოდენეულუბა გაიგრეცადა, — ეფეთი ორივე სდეფდა ამბრეზრეს, უმრალოდ, ეურიმბეთი გადაარიდეს ფანაფეფლი, რაც ბრეზიდენტს ყურიმადეკეკ კი მიეიდაო.

ბარალაშეეზეს ადამიანის ეუღლუბთა დაიკიკ კომიტეტმის თავმეჯდომარესთან ამ და სხვა საინტერეკეო საკითხებეზე ეგამიეზეფთი ნაუარა და მის მინალეკებში სოხუმში გიორგი ოფეთის თანამშრომლეზეკ ნაკიდეფთი, როლეეტმბაკ **ეოლეთ ოფეთოს** ანსაბეეფი დაკაეფეფოლი სტუდენტების შესახებ მიანოკეკ ინფორმაციია. ცხადია ჩვენი საუბარიკ ამ თემით ფაინეფო:

— ჩემთან ოყეენენ ოფსუხეთის გიორგოს ოფეთის ხელმძღვანელები ადამიანის ეუღლუბთა დაიკიკ საკითხებეზეი ვლაფ სტუდენეი და საქართველოეი გიორგოს გეეენაკეენი მეოეეის ნარმომადგენლის მოადგილე ილან ბეროოკ. მათ ოყეენენეი ადამიანის ეუღლუბთა საკითხებეზე ფეაიაბენეკ, რა თქმა უნდა, დაეინტერესენ დაკაეფეფენ სტუდენტების ბეეიითაკ. გიორგეკლეფენი ინფორმაციია, გიორგოს ნარმომადგენლეფი მათთან არ შეუუვეკეო, ტყეეენი გამოოკეა. იმასაკ ამბობდენენ, რომ დაკაეფეფენეს სამეფოანი ამბრეზრეა შეუფარაფეს, არც ეს ინფორმაციი დადასტურდა. გიორგოს ნარმომადგენლეფი დაკაეფეფენეს ეაკ შეეფენენ და პროკუროროსაკ ეხაუბრენენ, ეაარაკეკ, რომ მათ ბრალეკ ეუეენენენ საზღეკოს უკანონო გადაკეკეთოს და არა ბეეიოსაკენ გამი. როგორც მითხრეკ, ოფსუხეთ სამართალდამცველი ფეიერობენ, დაკაეფეფენეს ეკორიაბ გადაამყეეენონ და გამოუეფენ, თუმცა ეფლეა ითქვაკ, რომ იქეკეო ეკეფეფთი ეს დანაშაეეი ან 2 წლეეეკ ადეიმეფოოს ოფსუხეთის ეაკ. ამბრეზრეკ სტუდენტები არიკ ნაკეეეი ყოფილანენეკ... სტუდენტი გიორგა, ბორენა ზარია ამაკენ ყკეკეენი ყოფილა, ოფსუხეეისთეკ ეუეკეკაკ, — ინფორმაციია გკეეენეკ, ეაარაკ ეკორიაკ ეკეკეეი მოოუკეფილი და დაკაეფეფეეი, მაგრამ სანინაკალეფდეკ ეკაპეეი. ჩვენი ფილმით ბინდოკ მეეეკეეენენ, როოეეეეკ ეკეეეეკ, ეუეეეეკ ოფსუხეი ქართეკ ტკაეეეეეეეკ პროპოეეეს ითქეა ეაეეეკ ეკეეეეეეეკ, რომ სტუდეეეეეეეკ ეკ ოსეეეეეეე

„ზოგჯერ ისეთ სიტყვებს ვხედავ ადამიანებში, მეშინია“

ახალი რევოლუცია საქართველოს დაღუპავს

(დასაწყისი იხ. გვ. 5)

— საოჯახო-ანარქიული თვისება დიდი მეფეططრეობა გამოიყენა ხალხიდან.

— ეს ეგ მავანთა თამაში ვიდოდა. თუმცა, უნდა გითხარი, რომ საოჯახო-ანარქიებში თუმაზე ბევრად მნიშვნელოვანი გარეკლიანის მეკუდეთნიკის ფაქტია. ამ ანარაგებია ეს ფეოდალთა საგადასახადო სისტემის მოწესრიგება. ასორმეტი გადასაგადებელი. მაგრამ არანაირი ბიუჯეტი ამ ფორმულის ფორმა, დროის შეზრეგი და ან კიბეგორიების გამანაბრება, ვისაც ის ფუძეს შეხებოდა. ხალხს არაერთ ჯუხსა, რა ეთქვიდა, და რატომ. ამის ნაცვლად მზოლოდ ფითის ფეზეგენ — თუ ოქრ არ მოიტეკეთ, ოთოზეგ გეფეზეთ, დაისეზეთონო. ეს არის პრობლემა. საგადასახადო სისტემის მოეკარეგნი შესაძლებელია, და ვინე არ ფეგარეს, რა უნდა, ხალხის ქუჩაში გამოეცვნა?

— ანუ ხელისუფლებას უნდა ხალხის ეურნში გამოსვლა?

— არ ვიცი. მე ეკონომეტრი, ეს ზეთის არ ფეგა-ზეთი? ეგ ამსუხს ვერ ვეფულნრ. ეკვანანში ბარითოდ უეამრეთ ეკონომეტრიკა ეს ეგ ეს ეკონომეტრეთ — 3 ფეთი გადაეკეთი ეს საკეთილ ფეთ მოფეფეეფეთ ეკონომეტ გადაეტეკეთ ეს სამეტ ეემტკეფეეფეთ. რაგორ არ ოეკეეეეთ ეეეე

საშინაო დაზვერვა – ბრძოლაში გამარჯვების საწინდარი

თანამედროვე რადიოელექტრონული დაზვერვის საშუალებები ოპერატიული ქმედებების თანხლებით სასურველ შედეგს იძლევა

დიდი მზაკვრება არ სჭირდება ისა, რომ რაიმე საბრძოლო ოპერაციის დაწყების წინ რაც შეიძლება ამოშნურავი სადაზვერვო მონაცემები უნდა გქონდეს მონინააღმდეგის თავდაცვის ზღვრულების, ცოცხალი ძალისა და საბრძოლო ტექნიკის, საცეცხლე ნერტილების, საარტილერიო და სანგრებო ბატარეების პოზიციებისა თუ ზურგის შესახებ.

ქართველი არმია დაზვერვის საკითხში, სამწუხაროდ, ყოველთვის მოიკოყლეშება. ასე იყო 1992 წელს, ცხინვალთან, აფხაზეთის ომში, 1998 წელს ეალანში და ისევ ცხინვალის მიმადგომებთან, ივლილი 2004 წელს.

თუმცა ქართულ სამხედრო დაზვერვას წარმატებებიც ჰქონდა — 1993 წლის მარტში, აფხაზეთის შეტევა სოხუმზე ქართული არმიისეულიის ცეცხლმა ჩაახშო; მაშინ ქართველმა ბრიგადა „ბოსტანი" მოიპარაშოდა ბეგაოლანდაძეს, რომ გუმისთის მაროკეანი სანაპიროზე სეპარატისტების თავდაცვითი ზღვრულები მოშლილი იყო და მათ რიგებში ანაკა სუფეფდა. ამიტომაც ქართული მხარის მიერ ენერგიერიშის დანაკეტი წარმატების დიდ იმედს იძლეოდა. თუკი მაშინ გადაეთიშედ ვერ ჩაეაღწეფთო, სეპარატისტებს ის მალლიებს მინც ნაგარიმეფდით ეუორანი, სიიდანაც სოხუთის ახალ რაიონს დამიზნებით ქაროდნენ. თუმცა მაშინ ქართველ მზეერავებს არ დაუფარეს.

აფხაზეთის ომში იყო კიდევ ერთი ისტორიული მომენტი, როდესაც ქართული დაზვერვის მიერ მოპოვებული ინფორმაციის გამოიყენებლობამ დიდი ზარალი მოგვაყენა, რამაც ჩვენი სამხედრო დამარცხებაც განაპირობა.

1993 წლის 2 ივლისს, გამთენიისას, სოხუმში ავანგარდულად ქართული სამხედრო დაზვერვის რადიოელექტრონულმა სამსახურმა მოახერხა სეპარატისტების რადიოსაუბრების მოსმენა, რომლის გაშიფვრის დროსაც გაჩნდა ეჭვი, რომ მონინააღმდეგე მსხვილი სახლეთო ფენაგნის გადასმას აპირებდა სოხუმი-ონჩაშირის სანაპირო ზოლზე ეს ინფორმაციაც გადაეცა ქართველი არმიის ხელმძღვანელებს, ეთითმდა მოკვლას. მაშინ ბაგრამ მისი რეალიზება არ მოხდა. შესაბამისად, გამთენიისას, ტამიშიან, მონინააღმდეგემ საზღვარ ფესანაში გადმოსცა და დროებით გადაკეტა ონაშირე-სოხუმის შემაერთებელი გზა. 9 ივლისს, მართალია, მოხერხდა ამ გზის გახსნა, ბაგრამ დიდი მსხვრევლის ფასად; ამასთან, მონინააღმდეგემ ინარგენა ამით, რომ საზღვარ ფენაგნის გასანეგიზოლებლად მობილიზებული ქართული დანაყოფები ტამიშის მიმართულებით გადაისროლეს და სოფელ შრომას შეუტია. 27 ივლისს ზეთამშბეგი, ცეცხლის შენაგეგზის შესახებ, ერთგვარი იძულებითი ნაბიჯი იყო, რადგან სოხუმს დიდი სადარიე ეშენ ქრენოდა შრომაში გადმოსული მონინააღმდეგის სახით.

აფხაზეთის ომში კიდევ ერთი ფაქტი დადფიქსირდა, რომელიც უფრო კომიკური იყო, ბაგრამ მან ბევრი (მათ შორის ქართველი პოლიტიკოსები) ფეერეულ მდგომარეობაში ჩააყენა. საქმე ეხება სეპარატისტთა ლიდერის, არძინბას, ვითომდა მოკვლას. მაშინ ქართველმა რადიოსადგურმა ეს რადიოსადგურები ინის თაობაზე, რომ მიმმედ დაჭრილ არძინბას საქციელ-ური თვითმფრინავით მოსკოვში გაპაზავრებლად ამზადებდნენ. თბილისში გაეტეველდა ხმა, რომ არძინბა ან უკანასკნელ ნუფუს ითქლის, ან მოკვდაო. ამით ისარგებლა თავად არძინბამ და ცოტა ნნიი არ გამოჩნდა ტელეეკრანების წინ. როდესაც თბილისმა ის „ჯადასალლავა", ტელევიზორის ეკრანიდან ალარ „ესმისეთა". ამით ერთგვარ საინფორმაციო დარტყმა მიაყენა თბილისს. როგორც შემდეგ გაირკვა, ქართული დაზვერვის მიერ მოპოვებული ინფორმაციაც, დაჭრილი არძინბას შესახებ, სიმართლეს შეესაბამებოდა, ბაგრამ დაჭრეს სხვა არძინბა, ისიც იმიტომ, რომ თავის მეზენინტეებს აფხაზურ თვითმფრინავზე შეედოდით გაახსენეინა ცეცხლი. როგორც ამბობენ, ამ არძინბას დაჭრა ჩამოვდებული აფხაზი პილოტის ნათ საფეის ნმეელეი იყო.

ბეეერად უფრო საინტერესოა, თუ დღეს რას წარმოადგენს ქართული სამხედრო დაზვერვა და რა შესაძლებლობები გააჩნია.

გასულ კვირას ოპოზიციის ლიდერებმა გაკარატენტეს — თავდაცვის სამინისტროდან სამხედრო დაზვერვის გამოყოფილ კაცრეს ითხოვეთ. მართალია გასაოცარია, რომ ბაგეში გამოფენილეული თავდაცვის სამინისტროს სამხედრო დაზვერვის დეპარტამენტის თანამშრომლები თითქმის მეცხრე თვეა, კაცრეს ბანკარეულებში იმყოფიან.

დაახლოებით ერთი ნლის წინ, ცალადგანმეფილ თავდაცვის მინისტრი ოქრეაშვილი, „ეკიერის პალატრასთან" ინტერვიუში ამბობდა, რომ დაზვერვის დეპარტამენტი მსა ხეირად ინტერნეტიდან ამოლებულ ინფორმაციას ანოდებდა და უკმაყოფილო იყო მისი მუშაობით.

სხვათა შორის, დაზვერვის დეპარტამენტის კაცრები დაკეთ თვეზანის მინისტროობის დროს მართლაც უსაშეველად იყო გაბერილი (600 კაცზე მეტი!), რაც გაუმართლებელი გახლდათ. ოქრუაშვილმა მისი პირადი შემადგენლობის რაოდენობა ათეულ შვიკრად 55 კაკამდე და დეპარტამენტის ხელმძღვანელად თავიანთ ერთგულ კაცრი, მალაგზ მისიფრიეე (ყოფილი თავდაცვის მინისტრის მოადგილე) დანიშნა, თუმცა ეს უკანასკნელი მალეეე გაათავისუფლა.

ახლა თავდაცვის სამინისტროს სამხედრო დაზვერვის დეპარტამენტი, ფაქტობრივად, ბერშინი გამოკიდეული, რაც, ბუნებრივია, ქართული არმიის გაძლიერებას ვერ ეშსახურება.

ანსებობს კიდევ დაზვერვის დეპარტამენტი, რომელიც უშუალოდ გენერალური შტაბის განკარგულებაშია, ანუ: შტაბით ცალკეული სადაზვერვო ბატალიონი გააჩნია ქვეითთა ბრიგადებს. თუმცა ამ დეპარტამენტის შესაძლებლობები მკვეთრად შეზღუდულია, ისევე, როგორც სადაზვერვო ასეულებისა და მით უმეტეს, ოცეულების, რადგან ეს დაზვერვის დეპარტამენტი ორ ათეულ ცალს ითვლიდა, ცალკეული სადაზვერვო ასეულებში კი შტატით 50 კაციც არ არის.

საყირო არის მონინააღმდეგეს მოზეიფეთის დაზვერვა ფრონტების ხაზის დიდ სიღრმეში. ჩვენი რეალობიდან გამომდინარე, ეს მანძილი შეიძლება გაეტანო

რას დაასკვნიან NATO-ელი ექსპერტები?

13 აპრილს ბრიუსელში მორიგი შეფასება მეცემა საქართველოს NATO-სკენ სწრაფვის პროცესს

NATO-ს შუმფასებელთა ჯგუფმა თბილისი მას შემდეგ დაბოვა, რაც რამდენიმე შინაგნელოვანი შეხვედრა ჩაატარა როგორც საქართველოს ოფიციალურ სტრუქტურებთან (საგარეო და თავდაცვის სამინისტროები), ისე არასამთავრობიანის ნარმომადგენლებთან.

მათი მეფასება გაცხადდება 13 აპრილს, პრიუსელში, 26-ე ფორმატით შეხვედრისას, როდესაც საქართველოს დელეგაციას NATO-ს წევრი 26 ქვეყანა ვერდიქტს გაკრეტაზს. ამ დღეს შეიძლება მოხდეს NATO-ში გაწევრების სამოქმედო გეგმასთან — MAP-თან საქართველოს მიხალოვნის დეკალარირება. ეს კი ნიშნავს, რომ მოუტდებად გარკვეული პრობლემებსა, საქართველოს NATO-სთან ინდივიდუალური პარტნიორობის გეგმას — IPAP-ს მეტ-ნაკლები ნარმატებით გაარღვია თავი.

ეს მნიშვნელოვან ნარმატებად უნდა ჩაითვალოს, თუმცა ეუფლარულ სიუხვნებში იმავე NATO-ს წევრი ქვეყნების მუდმივი ნარმომადგენლები საქართველოში (მათ შორის, სამხედრო გვხრისთაც) არ მალავენ, რომ ქართველ ირმანები ჯერ კიდევ ბევრი პრობლემა რჩება. მათ შორისაა თავდაცვის სამინისტროს „ნაკეტლობა" მასზე-დიასთან ურთიერთობაში, როდესაც იმალება საზოგადოებისთვის მეტად საკრიმორიტო საკითხები, მათ შორის, ჯარისაკაცთა ჩხუბისა და დაკრძის ფაქტებიც.

ასეთი რამ NATO-ს წევრი ქვეყნის ირმიანი რომ მომდარიყო და სამხედრო უნდოსნ ხელმძღვანელებს ეს ფაქტები დაეფანალი, სახოგადოებრივი აზრის ზეწოლით ამის ჩამდენი არა მარტო გადაადენდნენ, არამედ პასუხისგებაშიც მისცემდნენ.

NATO-ს უქსპერტების შენიშვნები და რეკომენდაციები შეტანილია პარალელიზმის პრობლემა, რაც მნიშვნელ ანგეზი საქართველოს ბიუჯეტს. კერძოდ, ლაპარაკი იყო თავდაცვის სამინისტროსა და შსს-ს საქმეთანდერო პარკის შესაძლო გაერთიანებაზე, ამასთან დაკავშირებით 2004 წლის ბოლოს საინტერესო რიცი გამხორციელდა. შსს-ს მინაკანი ჯარების ცალკეული სამეფოლოდერო ესკადრილიონი თავდაცვის სამინისტროს სამხედრო-საპაერო ძალებს გადაეცა. თავის მხრივ, შსს-ში, საზღვრის დაცვის დეპარტამენტის გაერთიანებაში შემდეგ, „უკანასკნელის ავიარმენი პოლიციელების განკარგულებაში აღმოჩნდა.

პაკისტანი ავღანეთს კედლით „გამოეყოფა"... საქართველო — რუსეთს?

მეორდება. 1979-89 წლებში, როდესაც მე-40 საბჭოთა არმია ავღანელი მოჯაჰედების გასამაგდარებად გრანდიოზული მასშტაბის სამრეალო ოპერაციებს ანდენდა, ავღანელი პარტნიორები თავს პაკისტანის ტერატორიზმზე ეგალანელი შეელოდნენ. სამეფოთა პოლიტიკს მოსკო

ქუჩის მკვლელობა და „ობშჩოიკის“ ფული

ნაშუადღე

ᲔᲚᲔᲥᲢᲠᲝᲜᲘᲙᲣᲚᲘ „ᲩᲐᲗᲕᲚᲔᲑᲘ“ ᲨᲠᲐᲒᲘᲙᲣᲚᲘ ᲓᲐᲡᲐᲡᲠᲣᲚᲘᲗ

„ᲠᲝᲒᲝᲠ ᲐᲦᲛᲝᲩᲜᲓᲔᲐ ᲤᲘᲜᲐᲜᲡᲣᲠᲘ ᲛᲐᲭᲘᲜᲐᲪᲘᲐᲨᲘ ᲑᲠᲐᲚᲓᲔᲑᲣᲚᲘ, „ᲗᲑᲘᲚᲘᲡᲘᲡᲘ“ ᲒᲔᲜᲔᲠᲐᲚᲣᲠᲘ ᲓᲘᲠᲔᲥᲢᲝᲠᲘᲡ ᲗᲐᲜᲐᲛᲓᲔᲑᲝᲑᲐᲖᲔ“...

6 მარტს ნარკოტიკების რეალიზაციაში ეჭიეშმარიტებლა ნოდარ გეგინიანსა სამართალდამცველებს სასმენაფირი ჩეწეს მისცა. მისი ინნუენციონი, „ეი-ი-ეს „ᲔᲚᲔᲥᲡᲘᲡ“ ფინანსური მეწყვრის, ნიკა ლომინაძის მეკულეთაბ 20 ათასი დოლარის საფასურად მისმა მოეკარეს, „ᲗᲑᲘᲚᲘᲡᲘᲡ“ ᲔᲠᲗᲘᲐᲜᲘᲡᲢᲘᲡ დირექტორმა გეორგი გეგინიანმა დაუკვეთა ფეგინანი მეორე დღეს დაამაგრეს.

ᲨᲘᲜᲐᲠᲘ ᲒᲔᲒᲘᲜᲘᲐᲜᲘᲡ ᲛᲘᲜᲘᲡᲢᲠᲘ „ᲔᲠᲗᲘᲐᲜᲘᲡᲢᲘᲡ“ ᲛᲔᲣᲚᲔᲗᲘᲡ ᲐᲠᲐᲜᲘᲠᲘᲡᲗᲕᲘᲡ ᲛᲘᲛᲐᲠᲗᲐᲕᲓᲐ ᲒᲐᲛᲝᲩᲜᲓᲐ ᲐᲛᲑᲐᲕᲘ, ᲠᲝᲛᲚᲘᲡᲐᲗᲕᲘᲡ ᲛᲘᲛᲐᲠᲗᲐᲕᲓᲐ ᲒᲐᲛᲝᲩᲜᲓᲐ ᲓᲐᲜᲘᲨᲜᲣᲚᲘ.

ᲛᲔᲠᲒᲘᲡᲗᲕᲘᲡ ᲛᲘᲜᲘᲡᲢᲠᲘ ᲒᲔᲝᲠᲒᲘ ᲒᲔᲒᲘᲜᲘᲐᲜᲘ ᲛᲘᲡᲘ ᲛᲘᲛᲐᲠᲗᲐᲕᲓᲐ ᲛᲘᲡᲘ ᲛᲘᲛᲐᲠᲗᲐᲕᲓᲐ ᲒᲐᲛᲝᲩᲜᲓᲐ ᲓᲐᲜᲘᲨᲜᲣᲚᲘ.

ᲛᲔᲣᲚᲔᲗᲘᲡ ᲛᲘᲖᲜᲘᲗ „ᲔᲠᲗᲘᲐᲜᲘᲡᲢᲘᲡ“ ᲓᲐᲠᲒᲘᲡ ᲛᲘᲛᲐᲠᲗ ᲒᲘᲠᲩᲘᲚᲘ

ISSN 1512-1135

„ისეთი სიდიადე ჰქონდა, თითქოს ეფეა და ეწირა საბოლო გაჯაუცვამლო...“

„ვინ ბრძანა გიორგი მეფისესეულისა ფერხთა, ამ-ბობენ, რომ მისი დიდი სინორჩილეთ და ულრაკოლე-ბის მაკლა რაკოფენარი სიდიადე იყოვა, — თითქოს ეფეკეა და ეწიროს სამოსი გაჯაუეკვამლო...“

„ამრიგადვა დიდსანს ფერხეფია და ეროვა ასაკს ეკოთხეკიდენენ, ასპეთის გეფეს ეფეირა (ეგი 1878 ნელს დაამეფეფდა და 1970 ნელს ჯეკეარეფა) ამგრამ ამიელი ეს ნელები ეკოფენენ ასკეკეფამლა და სინმინდეკეს ეკაკკარა და ეს სინმინდე თითქოს ოეკამეკენ ეფდა...“

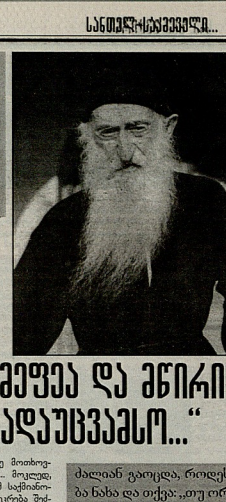

ეკოფენენ ბოლოს ილორის წმინდა გიორგის სახელობის ტაძრის მახლო-ბლად დასაძინლა, იქიდ მსახურობდა და გალოობდა... ნაონმოშობით სპეფრნა-ფანოდან, სოფელ ოეუნდაღან იყოვა. მამა გიორგიმ (ერნი ანგრიპან) ადრეეული ასაკიდაგე ეკამიალონა ნიძი და მალე ფოტფოფენამან ისე დამეალიდა, ალ-ლომამლეო დასახლებენში სახელიკ გითაქვა... მამინ, მე-19 საუკუნის მიწუ-რეულისა და მე-20 საუკუნის დასაწყი-სის საკარნეველოში, ფოტფოფოფია ხე-ლობა ეკი არა, ხელოვნება იყოო, — ტკბენეკენი ხასპნელი, რომელსაც დიდ მოიძიებენამან, ეოფნანა და სიუოკ-ფსთან ერთად ხელოვანის გონება და სული სჩინდებოდა...

როგორც ამბობენ, მამა გიორგი მოსხიბლავი გარეგნობითაც გამოირ-ჩეოდა და ფედანის სერდა მისთვის შესაფერისი საკოოპ მოეკენენ და ფდეკონრენენ, მაგრამ ოეთის გამეკეს ამ ხანმონ-ბით ეკოფენენ ნათესავებს. ვახშმობისას მასპინძლებმა მამა აილეფი შუშანიაზე ინფეს სუფარი (მამა აილეფი შუშანია ქართველი ეკლესიის წმინდანთან ფამა შუეფრთალ) რომელმაც სუსკეფი მოსპა-ტკრი დაკაარსა, იგი სოფელ ოეუნდაღ-დადეოდა. ეკამეკენ ოკამაკრთალ ფოფეკ-მარნადეთ, ჭლეკეთ და სხვა მრავე ავადმყოოფენენი დასნეფდენენ ხალს ეკე-ოკიდა... როგორც აილეფის მასპინძლებმა თქვეს, ბერი აილეფი შუშანია წმინდა ადგილების მოსაკოოკად ფფრთ ჩასულა ილორესაკენ, ხოლო იქიდან ზგეკა-ოკენ — ბერად ფფდა აილეფეილოო... ეგდა-ნეეეკა, ხაკორო თანმა როგორმე ფეთ-თინონ გამოეფფშვენინა და პირველი ეკლინანთოვის ბარნე ჩეფეკა ხასირკეკეკ-ლი...

მაშინ სენაკი სარკინიზაო ეკაანი იყოო, ნეკლალეკენენის სოსტაკა კი თითქმის არ ჰქონდა... ამიტომ თვ მაგრაენენეს ხანგრძლივად მოფენედეთ შეეჩეენა, სადგეფრნე მეგარ ნყლის ერთადერთი ონკანთან ეზარიშაზარო რიგი დგებოდა... ოოდა, მამა აილეფსი ადგა და უთანლეკი ნყარიდან ნყლის ზიდვი და ეკაკინ-ეკაკინ ჩამოტარენა ონკანი, რაშიც გეზაკეფეს ხეოოსაკ ამლეკეფდენ... დიდოდან საკამოოდე დაარნენენეს მამა აილეფი ნყლით სავსე ჩიდანს და ჭიკას მაგარნენეკ-ში და მოხდა საოკარი ინ: სრულიდ ავ ნეკეფლენრთ ნყარის ნყალი ბაღაჩ-ერეს რატომღაც მინერალური ნყალივ-ით ეკეკრილალ და მასზე მოიხოოკ-ნილეეეი ძალიან ეკოფენენ. მოკლედ, როდესაც აილეფი ბერმა ამ საქმიანობი ბკოკკეეეკი თანმის შეკრება შეძლო, მოხასკრენის შენენენობა დაინ-ყოო... საოკარი ინ იყო, რომ დამპარაენ არაფოსთვის უთხოოკა, მაგრამ ადამიანები თეეთონ მიდიოდენენ მასთან და ფეეეს და დამპარაენს ნენამოყოლობი სოფაშოიდენენ... ასე გასდა ეკეკ კოდეკ ასაკიკენენ ეკეკ მამა აილეფი სულიერი ხეკეეეკი... უკარეკი ნენაკეეეი ოკო ბერმ ინ სასნაკეეებისა, აილეფი ბერის ლოოგეთი ოოოპ აღსოოოდა...

ამ მონაფიოოოშმა ინდეეედ ინოოოეეე

მკვლელობათა სერია საჩხერეში

„გვერდში გვედგა და მებნანი გვეხმარებოდა... პასუხი რომ გაიგო, ადგა და გაპარვა დააპირა“

სულიკო ერაძე

მკვლელად ფარიკოსაძის გადაყვანილი სახლი

საჩხერეში მცხოვრები სულიკო ერაძე 33 წელი ბუშმანდი პოლიციაში. ამ წლის მარტიდან ეცხადებოდა ბენერეულ პერონია შეტაცება და ნასისხლური ეჯერის დამსმენელთაგან, მაგრამ რას ნიშნავს მოიდგეწენა, რომ საკუთარ ეზოში, მეზობლის 15 წლის ბიჭის ხელით მოკვდებოდა.

ნანა ნრაპაძე (მოკლულის ანდა): — ეკიდეთ ეკიდნა, გამეფინანა ბეოოდან ხმელეთ ეკიდნა, ეკიდეთ ეკიდეთ ეკიდეთ

13-დან 19-მდე

ᲒᲘᲝᲠᲒᲘ ᲗᲐᲠᲒᲐᲛᲐᲫᲘᲡ ᲪᲓᲣᲚᲔᲑᲐ ᲓᲐ ᲜᲐᲬᲘᲚᲘ

*არაუის დაუნაკლავს იმის გამო, რომ ლანგრით ნამცხვრები დაპქონდა... ბავშვობაში კრიტიკულის როლში ყოფნა და ბევრი ლაპარაკი უყვარდა, თუმცა მაშინაც უსმენდნენ... შეკრებიდის ულამაზესი ხელძღვანელობა პრიზიანით — არა ფეხბურთში, არამედ ეროვნ მიზნისაკენ ცდერა. — ეს მოკლე მონასმენებია, **ᲒᲘᲝᲠᲒᲘ ᲗᲐᲠᲒᲐᲛᲐᲫᲘᲡ**, ᲩᲕᲔᲜ ᲓᲠᲝᲨᲘᲡ ᲔᲠᲝᲕᲜᲣᲚᲘ ᲡᲐᲮᲔᲚᲘᲗ ᲒᲐᲛᲝᲪᲓᲘᲚᲘ ᲛᲔᲡᲐᲛᲔ ᲞᲠᲘᲖᲘᲐᲜᲘ "ᲗᲝᲜᲘᲐᲜᲘ" ᲓᲐ "ᲐᲒᲠᲝᲜᲝᲛᲘᲡᲬᲘᲠᲕᲘᲡᲗᲘᲡ" ᲛᲘᲠᲘᲡᲗᲕᲘᲡ ᲓᲐᲑᲠᲘᲜᲔᲑᲘᲡ ᲓᲐᲡᲐᲬᲧᲝᲡ ᲡᲘᲛᲞᲝᲖᲘᲣᲛᲘ, ᲠᲝᲛᲚᲘᲡᲐᲗᲕᲘᲡ ᲛᲘᲡᲘ ᲞᲘᲠᲕᲔᲚᲘ ᲞᲐᲠᲐᲓᲘᲒᲛᲐᲐ, ᲠᲝᲒᲝᲠᲘᲪ ᲛᲐᲡ ᲨᲠᲘᲓᲔᲑᲐ ᲓᲐᲓᲒᲐᲡ ᲛᲘᲜᲘᲡᲢᲠᲘ ᲒᲘᲝᲠᲒᲘ ᲗᲐᲠᲒᲐᲛᲐᲫᲔ. ᲛᲝᲛᲐᲕᲚᲘᲡ ᲬᲚᲔᲑᲘ ᲓᲐᲓᲒᲐᲡ ᲛᲘᲜᲘᲡᲢᲠᲘ ᲒᲘᲝᲠᲒᲘ ᲗᲐᲠᲒᲐᲛᲐᲫᲔ ᲐᲛᲑᲐᲑᲘᲡ ᲛᲘᲡᲐᲛᲔ ᲓᲐ ᲜᲐᲬᲘᲚᲘ.*

— სიმპათიურ, პროფესიონალი, გენიალსწორებული კეთილი. არ გიყვარს თინეიჯერებისა და უფროსი ასაკის ადამიანთა ამბრი შენი შეფასების მსგავსი რომ არის?

— სხვადასხვა თათის ნარმომადგენლებს განსხვავებული ხედვა და პრინციპები აქვთ. ჩვენს სინამდვილეში ლირებულებებად საკმაოდ გაიმეფნა, ამიტომაც როცა განსხვავებული ასაკის ადამიანებს ჩვენგან ადეკვატური დამოკიდებულება აქვთ, სიმპათიელ გითხრათ, გაკვირვებაზე მეტად მიხარია, თუნდაც იმიტომ, ჩემში სიკეთის ელემენტების ჩონ ხედავენ...

— შენ რას ხედავ თინეიჯერებში?

— ძალიან სხარტები, მიზანშიმართულები და, რაც ყველაზე მთავარია, უკომპლექსოები არიან. ჩვენი თათა, მთათან შედარებით, ამ ასაკში ძნელად ახერხებდა კომპლექსების დაძლევას. ყმაწვილების რაღაც ნანილი დღეს თითქოს მოროვ უკიდურესობამდე გადაჭარავა, თუმცა მიმაჩნია, რომ ზედმეტად დაკიბაზებულს, მეორე ეკიდურესობაში აღმოჩენა სჯობია. ალბად უფრო ადვილდ ისწავლიან „ლეროს ზუალეფას".

— რა მიგაჩნია შენი თათის ყველაზე გამოსაბერი კომპლექსად?

— ჩვენს ბავშვობაში მოზარდებზე ქუჩური ბაიკერა გარეგანაღლერედად დიდი იყო. ამჟამად ისაა, ვინც ნიკიფორ ფალიო ფეხბურთელენ, სეროიზული ნინაააქმედებისა ბაგალაბეი უმდებოდათ, თავი დაჩაეჭოდად რომ არ ეგრძნოთ.

— არაფის მოგებული ბიოლოგიას დარჩენენ?

— 15 ნლის ვიყავი, მამა რომ გარდაეცვალა, ანუფლობის ბერიოდს დაეფიზეა ეს ფაქტი, ამიტომაც ოჯახის საარსებო ფედედან ბიოლოგიურ ფაკულტეტზე (ტატიანოლოგია) ნამცხვრის ცხობა ეუფიფარდა". ფედას ფეხები სტკიოდა, ამიტომაც ნამცხვარი მე მიმეჭირა მალაზიებში. ლანგრით ხელში დღეში რამდენჯერმე გადადგიოდი ერთი ქუჩიდან მეორეზე, მაგრამ არასოდეს შეშინნენია ბირაკაზე მდგომთაგან ვინმეს გვერდენედან შეშიფეგა.

— რომ შემოგეცალა და დაიცალნა, რის იზამდი?

— ისევე გეგაგრძელებდი ნამცხვრის ტარებას, რადგან ეს, შეიძლება ითქვას, ეროვნულთან შანსი იყო თავის გასაბანად... თუ ვიღაცას „არ მოეგრნენებოდა", მეც შესაბამისი რეაქციეა გამოჩენილებოდა. ალრესეული არანაკლებ ფეოდალურვარ, ყოველთვის ვიფალიდი, რომ სიტყვით გაკიღებით მეტის მიღნეკეი შეიძლება, ვიდრე მუშტით. თუქვა, ხანდასან მუშტიც საჭიროა...

— თინეიჯერეკ დამსაკერეულად ლაპარაკობენ?

— ძალნე ენონასმოყვარე ვიყავი, უამრავი კითხვა მეზადოდათ და ეკედილნმდი, ეს კითხვებზე პასუხი მეგობრების დინაკუსიის პროცესში მიმეკო. კრიტიკულის როლში ეარჩევდი ყოფნას... მისმენენენენ, თუმცა მეც მიყვარდა გენიერი ადამიანების მოსმენა.

— მეგობრებს რა პრინციპით იჩჩევდი?

— ექვსი ნელი მათოვნი ცხოვრებამ ჩემს კლასელებთან და ბავშვობის მეგობრებთან დამაშორა, რაზეც ბევრი ბნელება. ერთიანადეს მოლოდ ეგსსაკუთრებულთი შემთხვევების დროს თუ შეკრებენი... თბილისში რომ ფეოდალეადი, სხვა ტგანაგი იქნებოდა. მიმაჩნია, რომ მეგობრობა არ ნიშნავს ერთმანეთისთვის თვალებში ცქერას. იგი გეულისხმოს ერთი მიზნისაკენ ცქერას... ყოველთვის გგორჩევდა ბეეფრი ადამიანები, რომელთან ფერიფერობოთ ეფეფ ეეეფ შენი თავის და ჭრეეეფთა კრიტიკულად ალქმას.

— რის გამო გაკრიკეკენ?

— უნაკლო ადამიანი არ არსებობს... როცა, მეგობრებენი ანრთი, კონკურენტი მოგეესის შეფასებენთ ეეფფენ, ვიზიარებ მათ ნათქვამს და შეეძლებიდაგანაგ ვამდენ ბის კორეტბენტს.

**— გიო

ᲔᲚᲔᲠᲓᲔᲜᲘᲙᲘᲡᲘᲡ „ᲩᲐᲛᲝᲕᲚᲔᲑᲘ“ ᲨᲠᲐᲒᲘᲙᲘᲡᲘᲡ ᲓᲐᲡᲐᲡᲠᲣᲚᲘᲡᲗ

(დასაბეჭდად ის. გვ. 7)

ამ საკმაოდ გამორჩეულ მუქანრნმნმ ეკ ერერიალეტარის ყველა რეალი იყო ნარეული. დაკავშირებულ მირიან ცხეკარაქ დაკაციბესას ერთადერთხელ მისგა ზეტრნ ეს ფალნ ხოლ ალილ და თანმეფის მითვალსაგა საკუთარ თავზე ალილ.

ᲒᲘᲠᲒᲐᲠᲘ ᲛᲔᲠᲔᲑᲘᲐᲜᲘ (ნიკა ლომინაძის მამა) „ცხეკარაქ გამიმეტებელის ხელით ნერილი გეგეზნაცვა ვინმე დოლიანმა. ამ ნერილის გაგზავნიდან მალევე ეს ვარაუდ გაითავისეფდა. ფოლიმენ პროკურატურის ჩინოსნებ ფამანაზეფდა დანიფო. იგი სამართალდამცველებს მის ხელთ არსებულ კომპარიმატებზე ხმირად მოუთათებდა ეს „აფრთხილებდა“, ჩემი ამ საქმესთან დაკავშირება არ გაბედიო“ ეს გიგორიოლეფი, სხვები კი არ გაგიგიარხილიფენო“.

ვინ იყვნენ „სხეები“, ეს უკანონია. თუმცა დოლიმე რომ ამ საქმესთან მჭიდროდ იყო დაკავშირებული, აკაკინ ზიდეან ეს ფარაონ ფალაბარ ოლიგარხ ორგანიზაციასთან (ან იმ ორგანიზაციებთან, რომლებზედაც ერეფთოს ჯარების საყოფდიფი ნამუშე რიცხოფი თანხა ნინიდგებოდა) მოლაპარაკებას ამარნმენდა დოლიმე, რომელიც ეს (ტოფოს) ჩარაფდეფდა ბრძანებებს ალიანებდა ეროგანიზაციებისთვის ეს — 20%-ს. დოლიმეს ვისთვის მიმეჩინა ეს ფიფანა, არ მეუბნებოდა, — ამბობდა ცხეკარაქ.

ნოდარ ლომინაძე ,,ალილ ამ მანქანაზეფდაც, ეფს ,,ალილ ამ საქმის უშუალო შემსრულებელი. მთავარი ისაფი ფაასეფ, ვინც ეს ფვალეფთან დაკავშირებულ ,,პროკურორის ჩარაფდეფ“ ეალეერი გრიგალაშვილმა თავიდან ეკ აქტიურად დაიწყო მუშაობა, მაგრამ როგორც ჩანს, ამ საქმეში ისეთი ხალხი იყო გარეფული, რომ ფფალეფ ის მოეჩინა. ეკ გიგორიანაზეფთან საქმეში ეალეერი ,,ბერეფ“ ეალეერ ,,ბერეფ“ ეალეერ ,,ბერეფ“ ეალეერ

აფხაზეთი ბრალს სდებს

время

დროებითი სარეფერენდუმი ფიქრობენ ოფიციალური თბილისი კვლავ მკვეთრ განცხადებებს აკეთებს რუს სამშენიდობოობთან დაკავშირებით. ამჯერად სკანდალის საბაბი 8 მარტს, ქართულ-აფხაზური კონფლიქტის ზონაში მომხდარი მკვლელობა გახდა. საქართველოს საგარეო საქმეთა სამინისტროს განცხადებით, ეს დანაშაული იმიტომ მოხდა, რომ აფხაზეთში დისლოცირებულ სამშენიდობოები მდგომარეობას არ აკონტროლებენ.

გალის რაიონის სოფელ სპეერიოსთან დაუდგენელი პირებმა „УАЗ"-ის ტიპის ავტომობილი დაცხრილეს. დაღლეს ოთხი აფხაზი და ექვსი ნლის ქართველი გოგონა.

რესპუბლიკის საგარეო საქმეთა სამინისტროს მიერ გავრცელებულ დოკუმენტში ნათქვამია: „ეს ფაქტი კიდევ ერთხელ ამტკიცებს, რომ ადგილობრივი სპპარატისტული ხელისუფლების ე.წ. მიღებული და რეგიონში დისლოცირებული რუსი სამშვიდობოები ვერ აკონტროლებენ ყრილობიერად ვითარებას, რასაც ხშირად ეოსდევს მშვიდობიანი მოსახლეობის მსხვერპლი". აქედან დასკვნა: საქართველოს საგარეო უწყება კვლავ მოითხოვს გალის რაიონში ადამიანის უფლებების დაცვის ოფისის გახსნას და კონფლიქტის ზონაში საერთაშორისო პოლიციური ძალების შემოყვანას. თბილისში დარნმუნებულ არიან, რომ ეს ნაბიჯები მსაჯეს ფაქტებს ალეკვეთავს. საქართველოს საგარეო საქმეთა სამინისტროო ძალნი შუშფოთებულია, ის მოუნდებს და სახოოს გაეროს, ეუთოს და ევროპის საბჭოს, „ქაკარი შეფასება მისეცნ აღნიშნულ ფაქტს".

ნიუ-იორკშიც ხოცავენ მშვიდობიან მოსახლეებს, ლონდონშიც, პარიზშიც, ამსტერდამსა და ბოსკოოეზეც. კიევშიც, მეილტაოოლსა და ფშერინკაშიც. საქართველოს საგარეო უწყების ლოგიკით თუ ვიმსჯელეთ, ეუთოს საყორნოა საერთაშორისო პოლიციური ძალების შეყვანა. ევსტერიშენის სახით იქნებ ვაშინგტონია და ნიუ-იორკით დაკიდნოთ? მაოოფლიოში ოქმის უტმბენთა სმორეგი პროოოკეციული „მშვიდობიან მოსახლეობაზე ზრუნვით" დაიწყო.

სოხუმში ამ მდგომარეობას სულ სხვანირად აფასებენ. აფხაზეთის პრეზიდენტის ოფიციალურმა ნარმომადგენელმა კრისტიან ბაგნიამ გიიხსენა გალის რაიონში ქართველ „პარტნანთა" პროოოკეციები და აღნიშნა, რომ მკვლელობა ქართველმა ტერორისტმა ფაფუა ბოოეიანმა. „ოფიციალურ თბილისს ტერორიზმი სახელმწიფო პოლიტიკის რანგში აყვანილი და ცუდად შენიღებული პოლიტიკური მიზნების მისაღწევად ფიინანსებს ე.წ. პარტზანების შეიარაღებულ დაჯგუფებებს. ეს, ეთოომედ სამართლიანობის მიმდგომები, ფულის გულისთვის ბაუშეებსაც ხოცავენ", — აფხაზეთს იგი.

აფხაზეთის ლიდერმა სერგეი ბაღაფშმა ტერიტორე ბასაევმეველია ქართველ ბიჭს დაჯილონ და განაცხადა, რომ შესაძლოა ორმხრივ ეფექტის ნინმნდა მისმა ექვսანამ შეარეოოს საქართველოსთან მოლაპარაკების პროცესი. საგარეო საქმეთა მინისტრმა სერგეი შამბამ კი თქვა, რომ „ეს ხელი არსებული ფაქტებით ეს ტერიტორიებზე ეკუიპირებულმა 12-კაციანმა ტერორისტულმა ჯგუფმა ჩაიფინა და ბამინე საქართველოს მხარეს გადაიფინა. აფხაზეთის საგარეო საქმეთა სამინისტროო ოფიციალური თბილისისგან მოითხოოს, დაიკვოს და გადასცეს ტერორისტები. მას მიანნია, რომ ტერიტეტი „ოფიერ ლეგიონის" დიეფრსოოეულმა ფორმირებამ განაპირეკეა. თბილისში მეხოგირებმა „ოფიერ ლეგიონის" მეთაოეს ზურაბ სამუშია განაცხადა, რომ მის რაზმს ამ ამბავთან არაეეთარი კავშირი არა აქვს. აფხაზეთმა დაჯგუფდებებმა კონტრაბანდული საქონლის გაყოფისას ჩახოცეს ერთმანეთი. ამასეე ამბობენ საქართველოს საგარეო უწყებაში — გალის რაიონში აფხაზური სიგარეტის კონტრაბანდით დაკავებული ერთმანეოეური ჯგუფეთის შეფადებას ნ ნლის ვეფერნა.

ყოველივე ამის შემდეგ, რა გასაკვირია, რომ 9 მარტს აფხაზეთსა და საქართველოს ნარმომადგენელთა შეხვედრა უშედეგოდ დასრულდა. ტერორისტების დასაჭერად ერთობლივი ჯგუფის შემოშვების ნაკეთდა, მხარეები ერთმანეთს ადანაშაულებენ. არ მოხერხდა ერთობლივი საკამოძიები ჯგუფის შედგენა. აფხაზური მხარეს განაცხადა, რომ ბორტაკმოქმედების გამოძიება მოლიანად აფხაზური სამართალდამცავების პრეროგატივაა, რადგან გალის რაიონი აფხაზეთის სუვერენული ტერიტორიაა. საქართველოს შსს-ს ფუნქცია კი ტერორისტების დაკავებით უნდა შემოიფარგლოს. ბოლო შამბა არ გამორიცხავს, რომ რუსი სამშვიდობოების დისკრედიტაციის მიზნით, ქართველი მხარე გაგრძელებას მსგავს პროოოკეციებს და ამ მიზნით არც სამშვიდობოებზე თავდასხმას გამორიცხავს. სიტუაციიდან გამომდინარე, ალბათ არც საქართველოსა და აფხაზეთის პრეზიდენტებს შეხვედრა შეგეკავა, რომელთაც ხელი უნდა მოეწერათ ხელშეკრულებაზე ეძის გაწეულებლობის შესახებ". თუმცა თბილისისეთის ეს არც ისე პრინციპული საკითხია, რადგან მან ნინოდან ამ დღეებში კიდევ ერთხელ მიიღო აშშ-ის მხარდაჭერა. „საქართველო კონკურეტულ ნაბიჯებს დგამს კონფლიქტების დარეგულირების მიმართულებით. ეეროოპაში ისინი აფხაზეთსა ყოველდღიურად ბრალდება და აშშ-ს იმედი აქვს, რომ ევროოპელი მეგობრების დახმარება დაარქაფის კონფლიქტის მოგვარებას. ვისურეგდი, რუსეთის ხმარეგ ბაინიოოს საქართველოს ხელმძღვანელობის ენთუზიაზმი და აქტიური ნაბიჯი გადადგას საქართველოში კონფლიქტების მოსაგვარებლად", — განაცხადა აშშ-ის სახელმწიფო მდივნის თანაშემწემ მეოთე ბრაიზმ.

საკაკუვილი ცხინვალის დალაშქვრას ჩაკროეს

НЕЗАВИСИМАЯ

მიუთედავად იმისა, რომ მკვეთრად გაუარესდა ურთიერთობა მოსკოოსა და თბილისს შორის, ბოლო რუსი „ცისფერშარფეფტანანების" ბედი სამხრეთ ოსეთში კვლავ გადაწყვეტილია. მთავრობამ დაამტკიცა საქართველოდან რუსეთი სამხედრო ბაზებისა და სხვა სამხედრო კონტროლეგზის გაყვანის გეგმის დამუშავება. რეგ-ის თავდაცვის სამინისტროს მიერ მომზადებული და თბილისთან ვიდების საკითხზე შეთანხმებული პროექტი ელდაინარ პუტინს გადაეცა, მაგრამ ხელშეკრულებით გათვალისწინებული მოლაპარაკებების დაწყება შეიძლეოდა შეეერნდეს.

ამიერკავკასიაში რუსეთის ჯარების მეთოერის ყოფილმა მოადგილემ, გენერალ-ლეიტენანტმა მა ოური ნეტკაჩეგმა კერძოო ინტერვიუში ინფორმაციორნ დაფრდნობით განაცხადა: „ელადინ პუტინი ჯერ არ დაამტკიცებს დოკუმენტს საქართველოში მდგარი ჩვენი ბაზების შესახებ, რადგან რუსეთის სამხედრო წრეებისთვის ცნობილი გახდა, რომ საკაკვილის განზრახული აქვს: როგორც კი მოსკოოვში ხელს მოაწერენ საქართველოდან რუსული სამხედრო ბაზების გაყვანის გეგმას, მაშინვე დაინყებს სამხედრო ქმედებებს სამხრეთ ოსეთში.

რეგ-ის პრეზიდენტის ბესესამაგიერნში არადგილ ამბობენ დოკუმენტზე ხელმოწერის შესახებ და რეგ-ის საგარეო საქმეთა სამინისტროსკენ იმეერნენ ხელს. ფსონ-ის ქვეყნების დელეგაციებმა ეროვნული ინტერესების ანალიზი ელნინა ბაღაფშეა. მას ისეთი ეროვნული ინტერესი ეწოდა, — ამჯერად ეგეგმის თათარაზე არაფერი მსმენია. მას იმედი აქვს, რომ ვლადიმირ პუტინი მთავრობის მიერ ნარედგენილ დოკუმენტს დამამტკიცებს. კელინი ამბობს: „თავდაპირველად დაგეგმილი იყო, რომ საქართველოს ტერატორიიდან რუსული ჯარების გაყვანის ხელშეკრულებას ხელს მოაწერენენ არა სამხედროეოოა მეთაურები, არამედ თავდაცვის მინისტრები". მისი აზრით, თუ საქართველოსთან ურთიერთობა უფრო არ გაუნეკვდება, ბაზების ოქიდან გაყვანის დოკუმენტს ერთ თვეში მოეწერება ხელი.

ანდრეი კელინი არ უკადშირებს რუსული ჯარების გაყვანის საკითხს სამხრეთ ოსეთში მდგარი სამშვიდობოების მიმართ თბილისის არამეგობრული დამოკიდებულებას. ამბობს, „ბარათალი, ვითვალისწინებთ, რომ კონფლიქტის ამ ზონაში შესაძლოა განეთიარდეს სხვადასხვა სცენარი, მათ მორის ძალისმიერიც, მაგრამ ეს ხელს არ შეუშლის საქართველოდან ბაზების გაყვანის ხელშეკრულების ხელმოწერას".

ფედერაციის საბჭოს თავმჯდომარის მრჩეველი, ვალერი მანილოვი კი მიიჩნევს, რომ თბილისთან ამჯამინდელი მოლაპარაკებების პროცესში შეუძლებელია არ გავითვალისწინოთ ის აგრესიულობა, რასაც საქართველოს ხელმძღვანელობა აბალებს სამხრეთ ოსეთის მიმართ. „თუ მარადა არსებობას სამხედრო ინტერვენციის გეგმა, ჩვენ ყველა დიპლომატიურ ზომას (მათ მორის ხელშეკრულების შეწერებას) მივიღებთ ამ პროცესის შესაწერებლად".

ასლან აბაშიძეს ცოდვები გაუხსენეს

Коммерсант

ორი წლის წინ ასლან აბაშიძე საქართველოს ხელისუფლებამ სამსახურებრივი უფლებამოსილების გადამეტებასა და სახელმწიფო ქონების მითვისებაში დადანაშაულა, ახლა კი უფრო მძიმე ბრალდება ნაუყენა — 15 ნლის ნინ აჭარის უწესეანი სასჯელს დეუტატებს, ნოდარ ინწაბის მკვლელობა.

როცა საქართველოს პირველმა პრეზიდენტმა ზვიად გამსახურდიამ ასლან აბაშიძის აჭარის ავტონომიის მეთაოოად დანიშნა გადაწყვეტა, ეტყობა, ბოლოოდე მაინც არ ენდობოდა ამ ამბიმ „ბაკარი მოადგილე" — პოლიტიკური ბლოკის „ბრაკეთი მაგიდა — თავისუფალი საქართველო" აქტიური ნევრი ნოდარ ინწაბე დაფენიდა. 5-ნი ინწაბე აჭარის ავტონომიის დამალის მიმნრე იყო, სნორედ ამის გამო მოუვიდა მას უთანაბრება ასლან აბაშიძისადან, რაც ტრაგიკულად დასრულდა 1991 ნლის 30 აპრილს — ნოდარ ინწაბე ასლან აბაშიძის ავტიენტში მოკლეს.

ბერე ასლან აბაშიძე ინტერვიუებში ამბობდა, რომ აგტომატიანი ნოდარ ინწაბე მის კაბინეტში „მოლალატის" ყვირილით შეიჭრა. აბაშიძე კირის აჩეში დაიჭრა. მან და მისმა მეკვლეებმა სასპაზეო ცეცხლი გახსნეს და ინწაბე მოკლეს. საქართველოს ეეროოული პროკურატურის ეფრნიალი, ნოდარ ინწაბე მხოლოდ დაჭრილი იყო, მან ავტომატი დაკვდეთ და კაბინეტიდან გასვლას ლაპარაკი მაგალთ ასლან აბაშიძე დაეწინა და ოთხჯერ ესროლა თავში. მაშინ ამ ამბავმა ასლუ დაძაბა თბილისი-ბათუმის ფრთიერთობა, მაგრამ ზვიად გამსახურდიამ და ასლან აბაშიძემ მოლაპარაკება და საქმის მოკარგნა მოახერხეს. საქართველოს პირველი პრეზიდენტის ბრძანებით, ინწაბე თბილისში ერთიერნელი გმირის შესაფერისად დაკრძალეს, რამაც აბაშიძის უკმაყოფილება გამოიწეია.

ეფუარდ შევარდნაძის მმართველობის დროს, როცა ასლან აბაშიძე აჭარის ერთპიროვნული მმართველი იყო, ნოდარ ინწაბის ქალიშვილი, ნატო, ამაოდ ცდილობდა მის წინააღმეგა საქმის აღძრვას. ეს მხოლოდ ფინანსიდა და ბათუმში ხელფეფლეფლის შეკვლის შემდეგ გახდა შესაძლებელი.

საქართველოს გენერალურმა პროკურატურამ შესაბამისი წინადადებით მიმართა სასამართლოს და საქართველოს კანონმდებლობის თანამად, ასლან აბაშიძეს დაეუსრულებდა მოუსვეტს დაპატიჟება, რადგან ის ახლა მოსკოვში ცხოვრობს. ეს ნიშნავს იმას, რომ თბილისი აპირებს ოფიციალურად მოითხოვოს ასლან აბაშიძის პარტაპეტების ანფრი ეკლინის გაგზავნადა, — ამჯაერი გეგმის თათარაზე არაფერი მსმენია. მას იმედი აქვს, რომ ვლადიმირ პუტინი მთავრობის მიერ წარედგენილ დოკუმენტს დამამტკიცებს.

კელინი ამბობს: „თავდაპირველად დაგეგმილი იყო, რომ საქართველოს ტერატორიიდან რუსული ჯარების გაყვანის ხელშეკრულებას ხელს მოაწერენენ არა სამხედროეოოა მეთაურები, არამედ თავდაცვის მინისტრები". მისი აზრით, თუ საქართველოსთან ურთიერთობა უფრო არ გაუნეკვდება, ბაზების ოქიდან გაყვანის დოკუმენტს ერთ თვეში მოეწერება ხელი.

ანდრეი კელინი არ უკადშირებს რუსული ჯარების გაყვანის საკითხს სამხრეთ ოსეთში მდგარი სამშვიდობოების მიმართ თბილისის არამეგობრულ დამოკიდებულებას. ამბობს, „ბარათალი, ვითვალისწინებთ, რომ კონფლიქტის ამ ზონაში შესაძლოა განეთიარდეს სხვადასხვა სცენარი, მათ მორის ძალისმიერიც, მაგრამ ეს ხელს არ შეუშლის საქართველოდან ბაზების გაყვანის ხელშეკრულების ხელმოწერას".

ფედერაციის საბჭოს თავმჯდომარის მრჩეველი, ვალერი მანილოვი კი მიიჩნევს, რომ თბილისთან ამჯამინდელი მოლაპარაკებების პროცესში შეუძლებელია არ გავითვალისწინოთ ის აგრესიულობა, რასაც საქართველოს ხელმძღვანელობა აბალებს სამხრეთ ოსეთის მიმართ. „თუ მარადა არსებობას სამხედრო ინტერვენციის გეგმა, ჩვენ ყველა დიპლომატიურ ზომას (მათ მორის ხელშეკრულების შეწერებას) მივიღებთ ამ პროცესის შესაწერებლად".

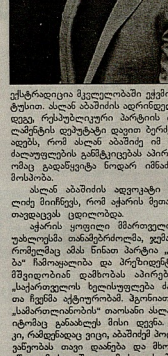

ექსპერადეიია მკვლელობაში ეეძებნებიოლეს სტატუსით. ასლან აბაშიძის ადერინდელი მონინააღმდეგე, რესპუბლიკური პარტიის ლიდერი, პარლამენტის დეპუტატი ფაფა ბერძენიშვილი აცხადებს, რომ ასლან აბაშიძე იმ დროს თავისი ძალაუფლების განმტკიცებას ამარებდა და ამიტომ ეკადაწყვეტს ნოდარ ინწაბის ფიზიკური მოსპობა.

ასლან აბაშიძის ადგილაბენი შალვა შაგიდელი მიიჩნევს, რომ აჭარის მეთაური მხოლოდ თავდაცვას ცდილობდა.

აჭარის ყოფილი მმართველის ერთ-ერთმა უახლოესმა თანამებრძოლმა, ჯუმალ გოგიჩაიშვილმა, რომელმაც ამის წინათ პარტია „სამართლიანობა" ჩამოაყალიბა და პრეზიდენტს საკაკვილეს მშვიდობიანად დამოსახა აპირებენ, განაცხადა: „საქართველოს ხელისუფლება ძალზე შეიმფოთა ჩვენმა აქტიურობამ. პეკინთან, რომ პარტია „სამართლიანობის" თათანან ასლან აბაშიძეა. ამიტომაც განაცხადეს მისი დაკვა. სინამდვილეში კი, რაც ფეფერდაც ეოცეა, აბაშიძეს პოლიტიკურ მოდგამებას თავი დანება და მხოლოდ ბიზნესს ეწეოდა. მოსკოოვში გადმოსვლის შემდეგ ერთამენთს არ შეეხვედრიენარ".

ეეფერდი მოიმზადა
თინათინ მარგველაშვილმა

ლია კარის დღე ამერიკულ აკადემიაში

22 მარტს, 17 საათზე ამერიკულ აკადემიაში ჩატარდება ლია კარის დღე 2006-2007 სასწავლო წელს მე-9 კლასში სწავლის გაგრძელების მსურველებისა და მათი მშობლებისათვის.

მისამართი: ჭავჭავაძის ბგმზ. 37ა (ვაკის სამების ეკლესიის უკან). დამატებითი ინფორმაციისათვის მოგვმართეთ ტელ: 22 74 41; 22 78 89

ციცინო ფურცელაძეს!

ჩვენო მშვენიერო ქალბატონო, 8 მარტის დღესასწაული, 80 წლის იუბილე ერთად გვინდა მოგილოცოთ.

ჩვენთვის, ოჯახეთვის ძვირფასო და ლამაზო ციცინო დეიდა. კიდევ მრავალ გაზაფხულს მოსწრებოდეთ. ჩვენც ხომ ეს გვინდა. იბედნიერეთ თქვენს საყვარელ ოჯახთან ერთად.

ირაკლი და ნუნუ აბულაძეები

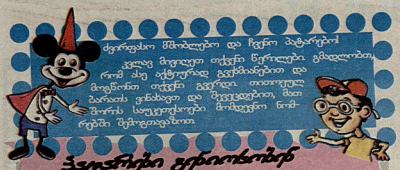

ძვირფასო მშობლები და ჩემო პატარებო!
ეკლიანი მივალეთ თქვენი წერილები. გამოვლინდა, რომ ასე აქტიურად გვემსახურებით და მოგწონთ თქვენი გვერდი. თითოეული ბარათს ვინახავთ და მოვეკიდებით, მათ შორის საუკეთესოები მოთავსდება ნომრებში. შეჩერდით!

ჰაეროვანი ყურადღებიდან

ექვსი წლის შავგუნა **ნინო** ყველი თვალის დასანახავად ეფხვერება. არადა მშობლები სულ ამაღლებენ:

— ყველს თუ შეჭამ, გათეთრდები და ფერო ლამაზი გოგო იქნებიო...

ერთხელ ნინომ ტელევიზიით ოყრიკელი შავკანიანები რომ დაინახა, მოუბერწენდა ომარი ბაბას და მთელი სერიოზულობით განაცხადა:

— ბაბიკო, ნახე როგორი შავები არიან, ეტყობა ძროხები არ ჰყავთ!

***

გიორგი ფლომასტერებით ხატავს. ერთმა ფლომასტერმა ალარ დახატა.

— გიო, გადაწიწკა ეს ფლომასტერი? — ეკითხება 4 წლის დიაკო ნინი.

II ანა, გამოიცანი

1. რამდენი წლისა გამეფდა დიმიტრე II თავდადებული?
ა) 9 წლის; ბ) 11 წლის; გ) 13 წლის; დ) 16 წლის.

2. ვის ეკუთვნის ლექსი „ერნანისა ყაყაჩოები“, რომელიც ეძღვნება 300 არაგველის ხსოვნას?
ა) გიორგი ლეონიძეს; ბ) ანა კალანდაძეს; გ) ლადო ასათიანს; დ) გრიგოლ ორბელიანს.

3. რომელია სამხრეთ ამერიკაში ტერიტორიით ყველაზე დიდი სახელმწიფო?
ა) არგენტინა; ბ) ბრაზილია; გ) პერუ; დ) კოლუმბია.

4. რომელი სოფო არ არსებობს?
ა) დათვისსოფო; ბ) მერცხალასოფო; გ) ირეანასოფო; დ) ფეღელისსოფო.

5. რომელი რელიგიური დღესასწაულია უძველეს წინააღდეგობის ბრწყინვალე დღესასწაულს?
ა) ამაღლება; ბ) ბარბარობა; გ) ფერფცალაება; დ) ხარება.

III ნუმერაციის მიხედვით შეიტანე უჯრედში ძვირფოთ მოცემული ნახატების სახელდოდებათა პირველი ასოები და გრაფიმენი მიიღებ ერთ ხალხურ ანდაზას

I

საიდან მოლის

ბედის სიმღერა — მომდინარეობს ძველი თქმულებიდან, თითქოს ბედი მღერის მხოლოდ ერთხელ, სიკვდილის წინ. ეს გამომონილი არ არის. ძველინელებმა დამტკიცეს, რომ სასიკვდილოდ დაჭრილი ბედის უკანასკნელი სუნთქვა სხვრედ სიმღერის დარად ისმის.

სახალისო ამოცანა

IV

ვინ რა მოხელეა

გაბრიაძე, შოთაძე, ივანიძე და მიქაძე 18-სართულიანი სახლის სხვადასხვა სართულზე ცხოვრობენ. ერთი მათგანი ბუღალტერია, მეორე — არქიტექტორი, მესამე — კბილის ექიმი, მეოთხე — იურისტი. გაბრიაძე ცხოვრობს უფრო მაღლა, ვიდრე ივანიძე, მაგრამ უფრო დაბლა, ვიდრე მიქაძე. შოთაძე კბილის ექიმზე დაბლა ცხოვრობს. მიქაძესთან რომ ახვიდე — ხუთეკერ მეტი სართული უნდა აიარო, ვიდრე იურისტთან ასასვლელად. არქიტექტორი საცხოვრებლად რომ ავიდეს, ორი სართულით მაღლა, ვიდრე ახლა ცხოვრობს, იგი თანაბრად იქნება დაშორებული კბილის ექიმისა და ბუღალტრის საცხოვრებელი ბინებიდან. ხოლო ოთხი სართულით ქვემოთ რომ ჩავიდეს, თანაბრად იქნება დაშორებული იურისტისა და კბილის ექიმის ბინებიდან.

რა მოხელეა თითოეული მათგანი?
ვინ რომელ სართულზე ცხოვრობს?

V

გამოიცანი წინილის გამოჩეკის თანამიმდევრობა

სარბის ბელი

9 გავი

ერთხელ მონადირემ ბევრი ნადირი დახოცა. უკან რომ ბრუნდებოდა, მელას მოაკრა თვალი. თუმცა არაფრად სჭირდებოდა, სიხარბემ აძლია და მისი დაჭერაც მოინდომა, მელამ მონადირე რომ დაინახა, სოროში შეძვრა.

მონადირემ სორო მოძებნა. მის პირას ერთი ორმო ამოთხარა, ორმოს წვრილი ფიჩხი დაუყარა, ბალახი წაუფარა და ზედ მძორი დაადო, თვითონ იქვე დაიმალა და მელას გამოსელას დაელოდა.

მელა სოროდან გამოვიდა, მაგრამ მძორს არ მიეკარა, იფიქრა: აქ რაიმე მახე იქნება დგებულიო.

ამ დროს ერთი მშიერი ვეფხვი გამოვიდა, მძორის სუნი რომ ეცა, მიიჭრა მასთან და ორმოში ჩავარდა. მონადირემ, ორმოს ჩაქცევის ხმა რომ გაიგონა, იფიქრა მელა ჩავარდაო, ორმოსკენ გაიქცა, სირბილის დროს ფეი დაუცდა და თვითონაც ორმოში ჩავარდა. ვეფხვმა იფიქრა, მძორს მეცილებიანო, მონადირეს შეეხა და მოკლა.

სიხარბის ძღვენთა და ცოტა მოთმინებით მელა უბედურებას გადაურჩა, ხარბის ბედი კი, თქვენ თვითონ ნახეთ, როგორიაო!

პასუხები იხილეთ 35-ე გვერდზე

გვერდი მოამზადა მარეკა ხუციშვილმა

...ᲮᲐᲚᲮᲘ ᲘᲚᲘ ᲓᲐᲚᲓᲔᲕᲔᲓᲐ ᲣᲙᲐᲜ, ᲒᲔᲒᲛᲝᲜᲔᲑᲛᲝᲓᲐ, ᲑᲐᲠᲐᲗᲐᲨᲕᲘᲚᲘ ᲒᲐᲪᲘᲪᲮᲚᲔᲓᲐᲗ

ᲝᲠᲘᲠ ᲬᲚᲘᲡᲗᲐᲜᲓᲐ ᲒᲘᲝᲠᲒᲘ ᲛᲐᲡ ᲨᲔᲛᲓᲔᲒ, ᲠᲐᲖ ᲓᲘᲓᲘᲐ ᲛᲘᲮᲐᲜᲝᲜᲐ ᲒᲘᲝᲠᲒᲘᲡ ᲒᲔᲒᲛᲝᲜᲔᲑᲘᲡ ᲧᲝᲤᲘᲡᲐᲡ ᲐᲠᲘᲡ. ᲠᲘᲗᲘᲐᲜᲘᲡᲐᲒᲐᲜ ᲗᲔᲐᲢᲠᲘᲡ ᲓᲐᲥᲠᲘᲡ ᲐᲛᲐᲠᲘᲡ ᲓᲐᲜᲐᲮᲕᲐᲠᲘᲡ ᲨᲔᲛᲗᲮᲕᲔᲚᲐᲓ ᲛᲘᲓᲘᲡᲗᲕᲘᲡ ᲘᲡᲘᲗᲘᲡ ᲯᲘᲠᲘ ᲘᲧᲝᲡ. ᲘᲡᲘ ᲐᲠ ᲨᲔᲛᲓᲔᲒᲘᲡᲐ ᲓᲐᲒᲘᲜᲐ, ᲮᲚᲘᲡ ᲐᲠ ᲩᲐᲛᲝᲕᲠᲩᲘᲡᲐ ᲓᲐ ᲐᲠ ᲛᲝᲛᲙᲣᲚᲘᲧᲝᲗᲘᲡ, ᲐᲰᲐ, ᲠᲝᲒᲝᲠᲘ ᲮᲐᲠᲘᲡ. ᲐᲠᲒᲘᲡᲐᲗᲕᲘᲡ ᲮᲝᲛ ᲘᲧᲝ ᲓᲐ ᲘᲧᲝ, ᲛᲐᲒᲠᲐᲛ ᲓᲘᲓᲘᲐ ᲒᲣᲜᲘᲡ ᲯᲐᲠᲘ ᲒᲐᲮᲛᲔᲜᲐᲛ.

ᲒᲘᲝᲠᲒᲘ ᲒᲔᲒᲛᲝᲜᲔᲑᲘᲡ ᲗᲔᲐᲢᲠᲘᲡ ᲓᲐᲥᲠᲘᲡ ᲨᲔᲛᲓᲔᲒᲘᲡᲐ ᲓᲐ ᲨᲔᲛᲓᲔᲒᲘᲡ ᲨᲝᲠᲘᲡ ᲨᲔᲛᲗᲮᲕᲔᲚᲐᲓ ᲘᲧᲝ ᲐᲠ ᲩᲐᲛᲝᲕᲠᲩᲘᲡᲐ, ᲮᲚᲘᲡ ᲐᲠ ᲩᲐᲛᲝᲕᲠᲩᲘᲡᲐ ᲓᲐ ᲐᲠ ᲛᲝᲛᲙᲣᲚᲘᲧᲝᲗᲘᲡ. ᲘᲡᲘ ᲐᲠ ᲨᲔᲛᲓᲔᲒᲘᲡᲐ ᲓᲐᲒᲘᲜᲐ ᲓᲐ ᲐᲠ ᲛᲝᲛᲙᲣᲚᲘᲧᲝᲗᲘᲡ. ᲐᲠᲐᲛᲘᲜᲘᲡ ᲛᲘᲜᲐ ᲘᲧᲝ ᲓᲐ ᲘᲧᲝ, ᲛᲐᲒᲠᲐᲛ ᲓᲘᲓᲘᲐ ᲒᲣᲜᲘᲡ ᲯᲐᲠᲘ ᲒᲐᲮᲛᲔᲜᲐᲛ.

ᲒᲘᲝᲠᲒᲘ ᲒᲔᲒᲛᲝᲜᲔᲑᲘᲡ ᲗᲔᲐᲢᲠᲘᲡ ᲓᲐᲥᲠᲘᲡ ᲨᲔᲛᲓᲔᲒᲘᲡᲐ ᲓᲐ ᲨᲔᲛᲓᲔᲒᲘᲡ ᲨᲝᲠᲘᲡ ᲨᲔᲛᲗᲮᲕᲔᲚᲐᲓ ᲘᲧᲝ ᲐᲠ ᲩᲐᲛᲝᲕᲠᲩᲘᲡᲐ, ᲮᲚᲘᲡ ᲐᲠ ᲩᲐᲛᲝᲕᲠᲩᲘᲡᲐ ᲓᲐ ᲐᲠ ᲛᲝᲛᲙᲣᲚᲘᲧᲝᲗᲘᲡ. ᲘᲡᲘ ᲐᲠ ᲨᲔᲛᲓᲔᲒᲘᲡᲐ ᲓᲐᲒᲘᲜᲐ ᲓᲐ ᲐᲠ ᲛᲝᲛᲙᲣᲚᲘᲧᲝᲗᲘᲡ. ᲐᲠᲐᲛᲘᲜᲘᲡ ᲛᲘᲜᲐ ᲘᲧᲝ ᲓᲐ ᲘᲧᲝ, ᲛᲐᲒᲠᲐᲛ ᲓᲘᲓᲘᲐ ᲒᲣᲜᲘᲡ ᲯᲐᲠᲘ ᲒᲐᲮᲛᲔᲜᲐᲛ.

ᲛᲐᲡᲐᲜᲐ ᲒᲔᲒᲔᲥᲝᲠᲘ (ᲗᲔᲠᲔᲚᲘ): — ᲫᲐᲚᲘᲐᲜ ᲛᲝᲛᲯᲐᲒᲘᲡᲐᲜ ᲕᲘᲚᲐᲪᲘᲚᲘ. ᲛᲘᲜᲘᲛᲘᲜᲘᲡ ᲓᲠᲝᲡ ᲛᲘᲜᲘᲡ ᲓᲠᲝᲡ. ᲛᲘᲜᲘᲡ ᲛᲘᲛᲝᲛᲯᲐᲒᲘᲡ, ᲡᲐᲓᲐᲪ ᲩᲔᲛᲘ ᲛᲔᲜᲐᲪᲘᲡ ᲪᲮᲝᲠᲝᲜᲓᲔᲑᲘᲡ, ᲒᲐᲠᲘ ᲩᲔᲛᲘ ᲛᲔᲜᲐᲪᲘᲡ ᲓᲐᲡᲐᲛᲐᲠᲗᲚᲘᲡ ᲘᲧᲝ. ᲘᲡᲘ ᲐᲠᲐᲜᲘᲠᲘᲡ ᲛᲘᲜᲘᲡ ᲓᲠᲝᲡ ᲛᲘᲜᲘᲡ ᲓᲠᲝᲡ. ᲛᲘᲜᲘᲡ ᲛᲘᲛᲝᲛᲯᲐᲒᲘᲡ ᲓᲐᲡᲐᲛᲐᲠᲗᲚᲘᲡ ᲘᲧᲝ. ᲛᲐᲒᲠᲐᲛ ᲓᲘᲓᲘᲐ ᲒᲣᲜᲘᲡ ᲯᲐᲠᲘ ᲒᲐᲮᲛᲔᲜᲐᲛ. ᲛᲐᲡᲐᲜᲐ ᲒᲔᲒᲔᲥᲝᲠᲘ

„ამ სახით ჩემი თავი ჯერ არ მინახავს“

101 ფოტო ავტოგრაფით

...ცნობილი ფოტოფერწერაფიტი **ბონდო დასიშვილი** არარული. საკუთრირო და საერთაშორისო კონკურსის გამარჯვებულია. მისი მხატვრული ფოტოები მრავალჯერ იყო გამოფენილი ამერიკაში, იაპონიაში, საბერძნეთში, გერმანიაში, საფრანგეთში, იტალიასა და რუსეთში. ფოტოხელოვნებამ ამ ცოტა წინ წინ ერთგული ბიბლიოთეკაში გამართული უწერეული გამოფენის შესახებ ვესაუბრეთ:

ბატონო ბონდო, ალბათ პირტრეტის მთავარი ეიინსება ადამიანის სულში წვდომაა. ამას პორტრეზია ნამდვილად აქვს თქვენს ფოტოებს, მაგრამ რატომ მიინდოდამინე „101“. რიიმე დაბეჭირეთ აქვს ამ რიცხვს თქვენთვის?

— არანაირი. უბრალოდ, ზუსტად ამდენი ავტოგრაფიანი ფოტო აღმოჩნდა ჩემს არქივში და უკან, ჩასაბარებელად ფერც ერთი ვერ გავიფიქრე.

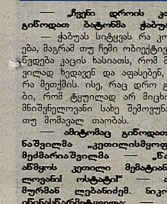

სესილია თაყაიშვილი

— „ჩვენ ფრთის კიბეთაალმწერელი“ გინოდათ ბატონმა ჭაბუა ამირეჯიბმა...

— ჭაბუას სიტყვას რა კომენტარი სჭირდება, მაგრამ თუ ჩემი ობიექტური ისე აღწერს და ნუგეცა კაცის ხასიათს, რომ მასა სხვებიც დადეოლად ზედავენ და ადასტურებ, მადლობის მეტი რა მეთქმის. ისე, რაც ფრო ადვილ, ვრცმენელები, რომ ტალიოლად არ მიცხოფრია და ბევრი მნიშვნელოვანი სანე შემოუუნახე თანამეგრეოვე თუ მომავალ თაობას.

— ამბატმაც ეინოდათ ბუნამ დიდნაზიდანა „ეკეთილისმოფფელი“; ნოდარ მეკმარიაზეოელმა „წარსულისა და ამჟამის კეთილი მეხსტიანე“; ალი ხელოვანთან ისტალაბ“ ანა შეადგინათ მურმანან ლენანიეიმ. ნიკო კეკენოველმა ინნანსწარიმეტყველა: — ამ ნანუშეკრების ხიდვი მიმავალ თაობას სიკეთეს მოიტანსო... თუმცა, დარმუნებულია ვარ, არე ერთ მთიგანს არ უფიერია, რომ თქვენ ოფლსენ ეამოფენილთ მათ ფოტოებსა და ავტოგრაფებს.

— ამაზე მაშინ არც მე ვფიქრობდი. მერე და მერე, როცა ავტოგრაფიანმა ფოტოებმა იმრავალა, მათი გამოფენაც გადაეწყვიტე. მიხარია, რომ ყველა თაობის დამეკალერეტელი ეწეკი გამოფენას... როგორც ფოტოში, ჩასაწერია ინეობა კაცი, მისი ფსიქოლოგია, ჭკუა-ფიზეა, ნარმომაკლი.

— როგორ ფიქრობთ, სესილიეი თაყაიშვილი ეეგდერნი, ეეგდერნდა, თუ უბრალოდ, ანაკვიმატოს, როიეი წერს: „ჩატიმ ფამბანინეგე ეს მზეეეუნანაკეი ძალი. ჩემი სიყვარულია ბონდო?“

— საერთოდ, ყველას სურს, იმაზე უკეთესი გამოჩნდეს ეკრანზე თუ ფოტოზე, ვიდრე ნამდვილებელშია, მაგრამ ქალაბატონ სესილიია ეუმორითაც უყურებდა თავის გარეგნობას და, როგორც სიცილის დიდოსტატს, ეს ფრაზა აქვე მიზანში ეკენ მოხვდნილი.

**თუმცა ეკეეე

„ჩემი სიძღერები უკვე ამერიკულ ფილმებიც ქღერს“

ეს ამბავი ზღაპარივით შეგიძლია დაიწყოთ: იყო და არა იყო რა და.. 6 ნლის ნინ ერთი გოგონა მოიცალა ბანკი დადგაო. მაგრამ ეს ამბავი ნამდვილად ასე იყო — ქართველი გოგონა მიადგა ამერიკას და რამდენიმე მეასეულური სოლა დაიონნა — მე პოპულარული უნდა გიყდეს, აქ კი ისე ფერ მაქვია ლიალ, როგორც საჭიროოა. კარაგა ხნის ანმინის შემდეგ სნორად ინა ითოა, რაც ფოდოდა და სადღაც ბორს ერთი ქართული ფარსაკლიაკ: ანხოო — 24 ნლის **ანონ ბუნიდულეი**.

შესაძლოა, ვინმეს დაუფიქრებლად მოეკენოს, მაგრამ ჩანაფიკრებული ინტილიგენტ ნასული გოგონასთვის ზღაპრული ეტაპი 6 ნლის მანილზე სარდაფში ინყებოდა და სარდაფშივე მთავრდებოდა სრულიად უბრალო მიზეზის გამო — ფორტეპიანოში სარდაფიში ოდა. სამაგიროდ, ოქიდან „ამოსულმა“ ლამაზმა და, რაც მთავარია, ნიჭიერმა გოგონამ ეკრანდაკეთა მალე მიიპყრო ყურე მოლოდ ამერიკელმა.

მარიან ბერდიული (ქალის დედა) — ძალიან გვიჭირს ქეთის სიმონე. თუმცა ვიცი, რომ ჩემი შვილი გენიალურპაზე ეკრანდაკეთ ფერფლს შეიტანს, მაგრამ ქეთის ხასიათი მავიტრფესი — ფორტეპიანოსთან ისე დაალაბუნს, არც ჭამს ჭამსდაგანა, არც დასაწერეა. ამ ფიქრში რომ ვარ, ეკეთი შეშეკუნშეტა ხოლმე — ეფიდ ვგეფეთ, სად ყალმეგოიქეთი. მაგრამ ალბათ გიგარაწერის ინსტიტუტი და თაობა მოეიდა ისეთი, თეთონ ოეის, როგორ გიკეთოოს გზა...

— ქეთინ როგორ დაიწყო?

— ნენენინი. არ მოსნრდაა, თავიუფადი ფრო რომ თავეზე საყრელად ბეჭიდაა — რა არის, მოეკი ფილ კოზერტფორიის ნინ ფდაა ეფრთ! ჩაწერა თავისი კოზერტფეი ვიდეოფილრა და უტბოეთის მუსიკალურ სკოლაში გაგზავნა. რამდენიმე მოწვევი მოუეფდა. შეკრა ბარგი და ნავიდა... ცოტა ხნის შემდეგ, ჩრდილოეთი კაროლინიდან დაბრუნა — კოლეჯში მიმიღეს, მაგრამ რაღაც არ მოშნაა, როგორც მასწავლიან — ფანდაგენი ეს უკვე კოზერტფორიანი ეიკოდი, სნეა უნდა მოვეტნინო! ეული გადაამანადა — ამოეკი ამერიკაში მარგამ სადა უნდა იარო-მეეეე. შენ ნე დარდობ! და უკვე ბოსტონიდან არ მირეკავს! ახლა ეპაოფილი ვარ, უფეფილს ბერეკლის კოლეჯში მიმიღეს. ოთხი ნლის შემდეგ, ბაკალაურის დიპლომი მიიღო. სამნენარიდ, ჩვენ ანე ლაშაზად არ ალენიშნავთ დიპლომების გადაცემას. იგ შმობელის გარდა ბებია-ბაბუებსაც კი ეპატიჟებიან. მოფიფრეფი და ამ ცეერეფინაზე ჩვენც ნაეეფთ. ოფალეეს არ დაეეეეეფენ დარიბაბები ნეფია-ბაბუებიკ რომ გამოეკანადნენ. ამ ნელინადს ბერეკლის კოლეჯი ექვსამაგრ და ექვსასიოეს სტუდენტმა დაამთავრა და ექვსასიოეს სამშობლოს ფრონტა იყო გამოეფენილი. ქეთინ მოთხრა, — ჩვენი, ქართველი ფრონტა, ამ კოლეჯში პირველად გამოეფენილო. რამდენიმე დღე დავრჩი მასთან და ცოტა არ იყოს, გაბმარეფოდა — ნავიდოდა დასაკარაგად და დაალამებედ ალარ მოდოდა. რამდენეერმე გეეეეკარეფი: — ეს არის შენი ამერიკა, სარდაფში ყოფნისთვის ჩამოხეფილი ეკოლეეეეს ეკეთ. ლონდონს კოზერტგადოროიის მაგისაზრაფერა დაამთავრა სამეშოლეფელი ნელოეფეეის გამბრრა. საკრაზანია ამდენი სნაალეფეეეეე

ეროვნული ბანკი

გუგული ბოგოლიუბ

რატომ?!

— რა ენახე, რა ენახე!... — ქაქანით მოიარა ქალაქის ერთ მაგარა სკვერში ნიანი.

— მაინც რა ნახე?! — პაოიხეს მზის გულზე მონაბავე ყვავილებმა, ხმაურზე ფოთლის უბეში ჩამონაფენი ბუსტი თვითონაც გიფეცინა.

— რა ენახე ფაა... მზისადერი ყვავილი... მოგეკვლიდა... მეგრეფერ ბაბგოს ფერფლიანმა... ფაკადედა... დაბაკედა მძივანი ნეკეთი ნამისა, — ნანეკვეტნანეკვეტნ. გიფრკვეკვლად ტოკბოკეტდა ნიანი, ისე, თითქოს ყოველ სიტყვას ბეჭოს უსინჯავდაო, უკვე მოგონებაში ნასული ვეღარაც გრძნობდა, რომ მარტო არ იყო.

— ალარ იტყვი, რა ნახე?! — მოთმინება დაკეკარგა ბუღისანმა.

— ჰო, ალარ იტყვი? — შუასახეს ყმეთ-იქოდნენ.

— ჰო, ვიტყვი... — ყვავილმა გეორგეთის ფურცელები დაფრა და გასრიალდა...

— ეგა, ეს ზუბფერია, — ბაუზნილდა ფოთოლეზე ჩამოშვდარი კოლო, — რის ბუტეუტეს, ყვავილი გასრიალდაო? მეკმის, ოქკას, ზეერმანი.

— „სიფრიფანა ნისლში გაბეკეკილი ყვავილი... — ისეკ თავისთვის, ოყნეტაბპორეულივით ჩურჩოლეტდა ნიანი.

— ვინ ლეკვავდა, ვინ? — დაადარეს კითხეკენი.

— ყვავილი! — ძლიეს ამოოლრეა სალეტელი ნიანმა.

— ბერეფდი ეგ გიკვირან? ზეეს ნიანეკნარნეკ ჩეკრეტ ვეკეკავეთ ხოლმე.

— ჰო, ორკბოლეულად დაალენა თავი ნიანმა, — ნანადგ ირნეკვეთ, ლიკლიეკეთ, ლიკლიეკდეთ, ზეეპპრობთ, მაგრამ ამ მარეოლა ეკეკავეკ, როკგაეს ისე, როგორეკ ბალურანა, ინდა მოეკიურნად გოგოზ ყინულზე.

— მართლაა?! — გიიოკეკ ყვავილებმა, სნორად ამ დროს ეკლზე ზეეს სხივეკი ჩამოოთამაშნა, ასკიზკილიი ჩამოოარა ეკეკეკეკ. ზეეს სხივთან თამაშში ეკოოოლეკს სუფ დაადგენდათ ნიანის სუფარი, სიხარეულდეკეკეულნეს თვალები მინაპეს და თავი ოყნეტაბს მისკეს. მხოლოდ ბეჭედს არ დაადგენდეთ და ნიანს ჩაკეკთხეს:

— მითხარი, საგ ნახე მოოკეკვეკეკ ყვავილი?

ეკრანაზეფდეკლა ნიანეს კერი მოიგდა ბეჭედსა: — აქეკ, ამ სკვერის ბოლოოში ენახეკ, — უთხრა და ნაოკრიალდა.

ბეჭედან ნიანის შემოკოლეკეს თავი ეკრ ზეემბარეკ და ფოთლიდან ჩამოვარდა, ნაკოდალეს ჩამოვდა და ეკეკრდეთ სკვერში გაიკარგაგტა. იქ ეპპნა ზეეპრობის თავნეკ ბაბრა იყო გაკოუალი, ნარნერეთ: ინსპექტორი.

— საბეი მინდა, თქვენთან ეკეპარეკბაკეკს, — უთხრა სარკეკენი თავგამეოოოდეთ გამოოკეკეკენულსაინან კაკეს.

— საბეი? ცეოოა ეკეკ ნარჩოოგეკენო, რომ ბეჭედი ხარ.

— ბეჭედი რომ ვარ? ეკი, რა?... ეკრ მეკდე? კარეკდე ზემიმედეკ, ეკნა ხარაბეზეს ვეკვარ?

— ჰო... ბეჭედე კი ხარ, მაგრამ... ცოოტა აუეკოლდეთდ ეკეკდა.

— ცეოტა? ბეჭედა ეკრ ვარ? საგ ეკნდა ეკეკეკ?

— ეკეკ, ამ სკვერის ბოლოოში.

რა ეკნდა ეკნა ბეჭედს. ეკეკრნდეკდეკრნდეკ და სკვერის ბოლოოში მიეკრინდეკ.

— ცეოოა ბინდეკ, რომ ბეჭედეკ ვარ!

— ბეჭედეკ კი ხარ, მაგრამ ფრენა თუ ეკეკ, ამის სასუეთი ეკნდა მოოკანო.

— ა...ა...ა.??? — გაკეკეკრეკისკენ თვალები გიდამოკეკნენეს — თუ ფრენა არ ეკიეკ, აქ როგორ გაკეკნდეკ?

— სასუეთი, სასუეთის საფრონ!...

გეკლეზეეთრნეკეკ ბეჭედეკს ენის ნეკეზნეკ ეკეკდა ყეკრალი, მაგრამ ამშობდეკ, რადგან ძალიან უნდოდა მშვენეკრენის, საოკრენის ხიღეკ, მისი ფიქრი სუფ მოოკკეკეკ ყეკეკეკ დაამფოფფინენდეკ, და ამ ყეკეკეკის ნახვის სურეკალი დიდ ძალას ანლეკდეკ...

— ალრინდეკ და ალკრ, ამ სკვერის ეკეოოეეე

ᲨᲝᲙᲘᲡ ᲛᲔᲒᲖᲠᲔᲚᲘ ᲐᲮᲝᲜᲐᲠᲔᲑᲐ

ᲑᲠᲘᲢᲐᲜᲘᲗᲘᲡ ᲡᲐᲛᲔᲣᲠᲝ ᲡᲐᲮᲚᲘᲡ ᲙᲔᲚᲘᲗ ᲡᲐᲯᲐᲓᲝᲡᲗᲐᲜ ᲓᲐᲙᲐᲕᲨᲘᲠᲔᲑᲣᲚᲘᲐ, ᲙᲐᲠᲝᲚᲘᲜᲐ ᲠᲝᲑᲘᲜᲡᲝᲜᲘᲡ ᲛᲔᲣᲠᲜᲘᲡᲐᲗᲕᲘᲡ, ᲠᲝᲛᲚᲔᲑᲘᲡ ᲒᲐᲛᲔᲠᲘᲡ ᲛᲔᲣᲠᲜᲘᲡ ᲡᲐᲮᲚᲘᲡ ᲛᲘᲜᲐᲠᲔᲑᲐᲨᲘ.

ᲓᲘᲓᲘ ᲑᲠᲘᲢᲐᲜᲔᲗᲘᲡ ᲛᲔᲤᲔᲡ ᲓᲐᲒᲘᲜᲘᲜᲣᲚᲘᲡᲗᲕᲘᲡ ᲛᲣᲡᲘᲙᲝᲡᲗᲐᲜ ᲛᲣᲨᲐᲝᲑᲓᲐ ᲞᲠᲘᲜᲪᲘ ᲩᲐᲠᲚᲖᲘ. ᲛᲘᲡᲘ ᲐᲮᲚᲐᲠᲔᲓᲘᲡ ᲛᲔᲣᲠᲜᲘᲡ ᲐᲠᲘᲡᲢᲝᲙᲠᲐᲢᲘᲐ ᲙᲐᲠᲝᲚᲘᲜᲐ ᲠᲝᲑᲘᲜᲡᲝᲜᲘ ᲠᲝᲛᲚᲔᲑᲘᲡ ᲛᲔᲣᲠᲜᲘᲡ ᲡᲐᲮᲚᲘᲡ ᲛᲘᲜᲐᲠᲔᲑᲐᲨᲘ ᲓᲐᲙᲐᲕᲨᲘᲠᲔᲑᲣᲚᲘᲐ ᲓᲔᲓᲐ ᲩᲐᲠᲚᲖᲘ. ᲛᲘᲡᲘ ᲐᲮᲚᲐᲠᲔᲓᲘ ᲛᲔᲣᲠᲜᲘᲡ ᲐᲠᲘᲡᲢᲝᲙᲠᲐᲢᲘᲐ ᲙᲐᲠᲝᲚᲘᲜᲐ ᲠᲝᲑᲘᲜᲡᲝᲜᲘ ᲠᲝᲛᲚᲔᲑᲘᲡ ᲛᲔᲣᲠᲜᲘᲡ ᲡᲐᲮᲚᲘᲡ ᲛᲘᲜᲐᲠᲔᲑᲐᲨᲘ ᲓᲐᲙᲐᲕᲨᲘᲠᲔᲑᲣᲚᲘᲐ ᲛᲘᲡᲘ ᲛᲔᲣᲠᲜᲘᲡ ᲐᲮᲚᲐᲠᲔᲓᲘ ᲛᲔᲣᲠᲜᲘᲡ ᲐᲠᲘᲡᲢᲝᲙᲠᲐᲢᲘᲐ ᲙᲐᲠᲝᲚᲘᲜᲐ ᲠᲝᲑᲘᲜᲡᲝᲜᲘ ᲠᲝᲛᲚᲔᲑᲘᲡ ᲛᲔᲣᲠᲜᲘᲡ ᲡᲐᲮᲚᲘᲡ ᲛᲘᲜᲐᲠᲔᲑᲐᲨᲘ ᲓᲐᲙᲐᲕᲨᲘᲠᲔᲑᲣᲚᲘᲐ ᲓᲔᲓᲐ ᲩᲐᲠᲚᲖᲘ ᲓᲐᲜᲘᲔᲚᲘ. ᲛᲘᲡᲘ ᲐᲮᲚᲐᲠᲔᲓᲘ ᲛᲔᲣᲠᲜᲘᲡ ᲐᲠᲘᲡᲢᲝᲙᲠᲐᲢᲘᲐ ᲙᲐᲠᲝᲚᲘᲜᲐ ᲠᲝᲑᲘᲜᲡᲝᲜᲘ ᲠᲝᲛᲚᲔᲑᲘᲡ ᲛᲔᲣᲠᲜᲘᲡ ᲡᲐᲮᲚᲘᲡ ᲛᲘᲜᲐᲠᲔᲑᲐᲨᲘ ᲓᲐᲙᲐᲕᲨᲘᲠᲔᲑᲣᲚᲘᲐ ᲛᲘᲡᲘ ᲛᲔᲣᲠᲜᲘᲡ

თქვენთვის, ᲥᲐᲚᲑᲐᲢᲝᲜᲔᲑᲘ!

ᲕᲐᲚᲘᲐᲜᲘᲡᲘ, ᲩᲔᲛᲘ ᲫᲕᲘᲠᲘᲡ ᲩᲔᲛᲖᲔ ᲫᲚᲘᲔᲠᲘ ᲒᲐᲛᲝᲓᲒᲐ

ქალაქაური ლეკი ჩვენი დედი ნნის მეოთხეული მისი ამბავიც სიფერფლე ვნახეთ:

— ნინდანინ რომ ვიცოდეთ, ვის როგორ. გაგეგებრალოსა ცხოვრებანი, თავიდანვე ისე „ავადსრულდით" ყველაფერს, როგორც ჩვენ გვნდა... მე და ზურას ერთმანეთი შემეფიცა ელასიდან გვიყვარდა. ეს, დედაჩემის გარდა, ყველას ეცოდა. საფუფაფეველი ეკუნალეფი, ოდესმე ეიდეფილი მისი შეფილეფა — ფეკ ფეკოფა, ოონ ალეფაგეფი ეიეეფოოეეა, ლარიანს არ ეაგსეე, თორმე ინანებო. ფეიერობდი, მერე რა, რომ ლარიანი ოოკობისშვილია, სამაგალითოდ, ნიჭიერია და ყველაფერს მიაღწევს-მეთქი. ჩემს გარეგანს ფლიერს ეანდობდი. მაგრამ კლასში ეოფილი, რომ ფედან ჩემი ფლიერიდან ყველაფერს ეეიდეო. ძალიან ეაბარაზოფა და ინოი დამნაფი, რომ ოხეი სალოფაფა ეგიდანეეკანა, ოოეეფა არაფერი ეგმოოეეფილა. სულ კაბის კალთაზე ხოო არ ეეყოოლეფოო ეგმოოეეეებოლი? ეეფადაოეეეე

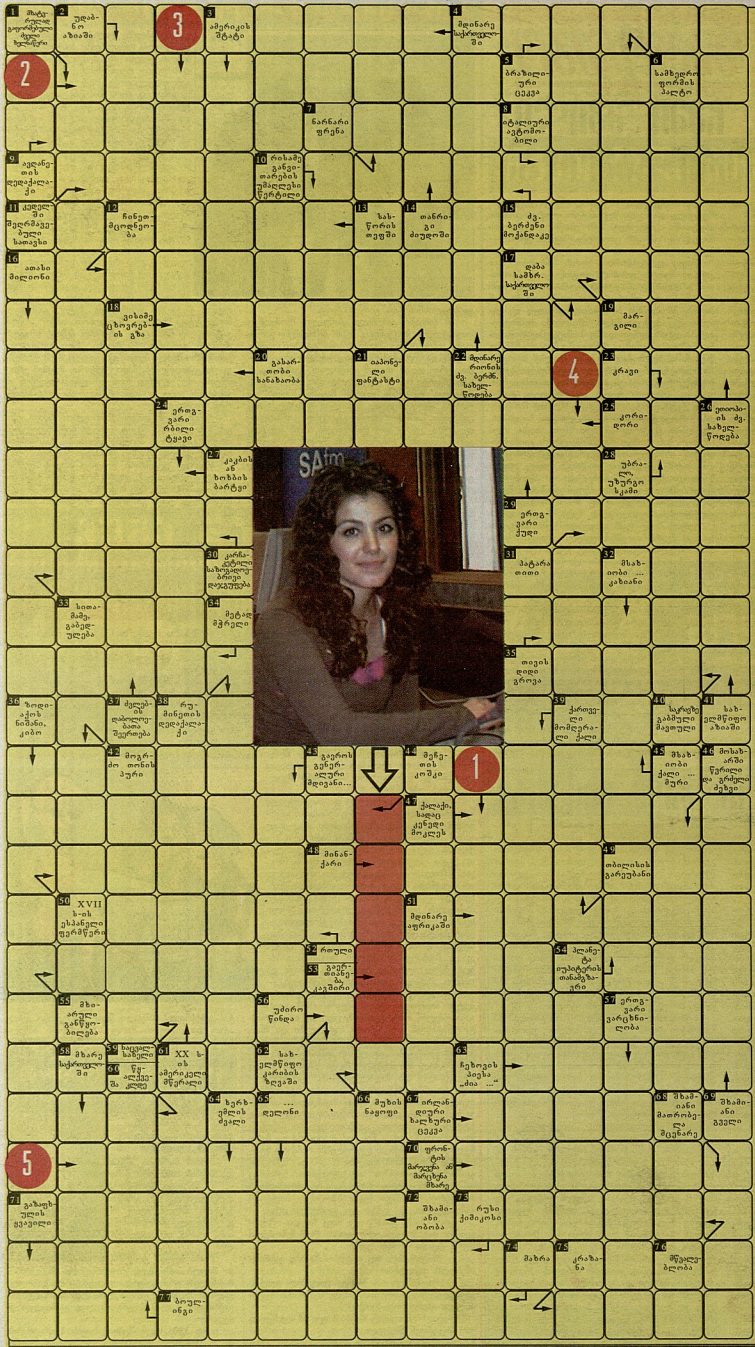

1. ეს სახელმწიფო ევროპაში ყველაზე დიდად ითვლება, რადგან გრენლანდია მის შემადგენლობაში შედის

2. ამ იტალიელი ფერმწერის ცოლმა ფინა ფასუტერიმ ქმრის გაფრდაცვალებისთანავე მოიკლა თავი

3. ამ ქალაქს 1929 წლიდან 1969 წლამდე სტალინგრადი ერქვა

4. ამ ფრანგი მსახიობი ქალის ნამდვილი გვარია დორლეკი

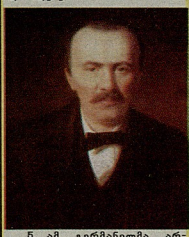

5. ამ გერმანელმა არქეოლოგმა, ტროას აღმოჩენამ, საკუთარ ვიფი აგამენონი დაარქვა, ქალიშვილს — ანდრომაქე

მე-10 ნომერში – გამოქვეყნებული კროსვორდის პასუხები

1. აპრორი; 2. ალეფონი; 3. ბიჯრა; 4. მილინგი; 5. ბასპორტე; 6. გრავიტე; 7. შილერი; 8. ლუსტრაცია; 9. ბოროდინი; 10. ცაგერეთარიბ; 11. ბაირამი; 12. პროფილი; 13. ნეკო; 14. ფლეთი; 15. ლიბრი; 16. სელეკეთი; 17. მაკი; 18. თია; 19. გარანტორი; 20. ილიადა; 21. პიკი; 22. რულეტი; 23. ბაიანი; 24. ჩინეთი; 25. ბრაილი; 26. რომა; 27. იარლიყი; 28. ცეცე; 29. რუსლე; 30. ფოლე; 31. ლაბა; 32. ბუმი; 33. ბოკა; 34. ვაგზალი; 35. ტუში; 36. სიმეტრია; 37. ლაგენა; 38. ზიი; 39. ელიპსური; 40. ბოკ; 41. აგა; 42. ყარაფატ; 43. ბეუტე; 44. მაიორი; 45. ოკეანე; 46. საბა; 47. ხანდელ; 48. ბინეტა; 49. ტოლსტაია; 50. ლაბორეა; 51. ბენიფიციელი; 52. ცაცეი; 53. ფალი; 54. ბაბელი; 55. ბოროდ; 56. არარატი; 57. ბენელ; 58. ოტტატენ; 59. ელეერი; 60. ციერნი; 61. სალეკ; 62. ამორი; 63. იაპეტ; 64. ხვიან; 65. პიდორია; 66. ბეკერ; 67. ფოლლი; 68. ზენიკ; 69. ლაგე; 70. ილი; 71. ბაგნე; 72. ტალეკერი; 73. ინეფი; 74. ეურნია.

სიტყვიერებრ: ოკანი; 1. ოლიმ; 2. ეფლანეკენ; 3. ეფმერეკი; 4. რეფიერი; 5. ყალირი.

პასუხები მოცემულია სანავთრდში მითითებული ნომერაციის მიხედვით, ქვედა ხაზზე მოცემულია ფოტოების პასუხები

შეადგინა ეკო კაკაბაძემ

ორშაბათი 13 ივლისი

7.55 „ალბე" 10.00 სერიალი „ტოლეზე ოფიდან" (U) 11.00 ფილმ „ანა ბანანაზე ბოდავს ნიუიორკში" (BBC) 12.00 ფილმ „ანა 12.00 ნიუ-იორკელი ახალგაზრა" 12.45.00 ბულბულ-ფილმ „ბულბულ-ფილმ" 13.00 სერიალ 14.00 სერიალ „ლიდერ" 15.00 „ბიოგ ეფაი" ოფიციალ ფილმ 15.30 „მიიკიო" ოფიციალ ფილმ 15.45 ბულბულ-ფილმ „ბულბულ-ფილმ" 16.00 ფილმ „ანა ბანანაზე ბოდავს ნიუ-იორკში" (BBC) 18.00 „ბიოგ ეფაი" 18.30 „ბულბულ-ფილმ 19.00 სერიალ „ტოლეზე ოფიდან" 19.30 „ბულბულ-ფილმ" 20.45 „ბულბულ-ფილმ" 21.00 სერიალ „ლიდერ" 22.00 მოზ. ფილმ „ბამბაში" (12) 0.00 მოზ. ფანტასტიკური ფილმ „ტენ" (12) 1.30 სალამურაკი ფანტაზია.

2 19.00 სიმღერა 19.50 ამინდი 20.05 მოზ. ანიმაციური „ბაბუა" 20.35 ლიტ. ფ. „ბერნინი – ეკლიანი ბეგელ" 21.30 მოზ „ოლიკინ მოგელა ბამბაში" (U)

TV 07.30 ფილმ 08.00 ლეონ 10.00 სერიალი „ბოლოდროინდელ ეკლესია" 11.00 „ალბა მოვ" 12.00, 15.00, 17.00; 18.00; 21.00 ეკონომ 12.20 სერიალი „ავადმყოფები" (U) 13.30 მოზ „ბაბუა ტ-ნ ბუნებაში" 14.00 ეკონომ 14.20 (U) 15.30 ლეონ 16.30 სერიალი „ბოლოდროინდელ ეკლესია" 17.00 სერიალ „ბამბაზე ოფიდან" 18.00 „ალბა ეკონომ" 18.30 „ალბა" 19.20 სერიალ „ავადმყოფები" 22.00 „ბამბაზე ოფიდან" 23.00 სერიალი „ეს ბოლოდროინდელ ფიალეთ" 00.00 „ალბა ეკონომ" 00.20 „ალბა" 01.00 „ალბა" 02.00 ეკონომ 02.55 „ალბა".

2 07.00; 07.45; 09.00; 10.00; 13.00; 14.00; 15.00; 16.00; 17.00; 18.00; 19.00; 20.00; 23.00; 01.50 „ეროვ" 07.15 ამინდი ფილმ „ეროვ" 08.00 „ბიბლიო ფილმ" 08.00 „ეროვ" 09.15 „ეროვ" ლიტ 10.05 სერიალ „ფიფინ ფეხ" 10.50 „ეროვ" 12.40 „TV-ბარაბ" 13.15 „ეროვ" 13.15 „ეროვ" 14.20 „TV-ბარაბ" 15.20 ფილმ „ბოდიალ ბ" 16.25 „TV-ბარაბ" 16.40 ფილ „ეროვ" 17.30 „ეროვ" 17.30 „ეროვ" 17.30 ფილ „ეროვ" 19.30 „ეროვ" 20.55 სერიალ „ბანდა" 21.55 ფილ „ეროვ" 22.30 „ეროვ" 23.30 „ეროვ" (U) 23.30 „ლანინ" 00.00 მოზ „ფრანკენშტაინი" (15) 01.25 „ეროვ" 01.35 „ეროვ" ფილ.

3 8.30 ბუნება 9.00 სერიალ „ალბ" 9.45 სერიალ „ალბ" 10.30; 10.50; 13.00; 16.50; 17.50; 18.15 ფილ „ალბ" 10.55; 11.55; 12.55; 13.55 14.55; 15.55; 16.55 მოზ 11.05 „ალ.ალ" 12.05 ფიფინ ამბავი „ალ.ალ" ეროვ 14.05 ფილ „ეროვ „ბერნე ეროვ" 14.30 ფილ „ეროვ „ალ.ალ" 17.05 ბერნეი „ალ.ალ" 17.35 ამბავი „ალ.ალ" 18.55 „ეროვ „ალ.ალ" 19.05 „ეროვ „ალ.ალ" 19.00 ფილ „ეროვ „ალ.ალ" 19.30 „ეროვ „ალ.ალ" 19.35 სერიალ „ეროვ „ალ.ალ" (გაფრთხ) 20.00 მოზ „ეროვ „ალ.ალ" 20.30 „ეროვ „ალ.ალ" 21.00 „ეროვ „ალ.ალ" (U) 22.30 ეროვ „ალ" 23.00 ფილ „ეროვ „ალ.ალ" (U) 22.30 ეროვ „ალ" 23.00 ფილ „ეროვ „ალ.ალ" 00.20 „ალ" 24 საათ" (18).

4 8.00 „ეროვ.ალ" 8.30 ახალი ამბები 8.45 სერიალი „ანტონიოს ბანდერასი" 9.35 ფილ „ეროვ „ალ.ალ" 10.35 „ეროვ „ალ.ალ" 11.25 „ეროვ „ალ.ალ" 12.25 ფილ „ეროვ „ალ.ალ" 13.25 „ეროვ „ალ.ალ" 14.25 „ეროვ „ალ.ალ" 15.25 „ეროვ „ალ.ალ" 16.25 „ეროვ „ალ.ალ" 17.25 „ეროვ „ალ.ალ" 18.25 „ეროვ „ალ.ალ" 19.25 „ეროვ „ალ.ალ" 20.25 „ეროვ „ალ.ალ" 21.25 „ეროვ „ალ.ალ" 22.25 „ეროვ „ალ.ალ" 23.25 „ეროვ „ალ.ალ" 00.25 „ეროვ „ალ.ალ" (15).

5 8.30 „ეროვ.ალ" 9.00 ახალი ამბები 9.30 სერიალ „ალ.ალ" 9.45 ფილ „ეროვ „ალ.ალ" 10.30; 11.30; 12.30; 13.30; 14.30; 15.30; 16.30; 17.30; 18.15 ფილ „ალ.ალ" 10.55; 11.55; 12.55; 13.55 14.55; 15.55; 16.55 მოზ 11.05 „ალ.ალ" 12.05 ფიფინ ამბავი „ალ.ალ" ეროვ 14.05 ფილ „ეროვ „ბერნე ეროვ" 14.30 ფილ „ეროვ „ალ.ალ" 17.05 ბერნეი „ალ.ალ" 17.35 ამბავი „ალ.ალ" 18.55 „ეროვ „ალ.ალ" 19.05 „ეროვ „ალ.ალ" 19.00 ფილ „ეროვ „ალ.ალ" 19.30 „ეროვ „ალ.ალ" 19.35 სერიალ „ეროვ „ალ.ალ" (გაფრთხ) 20.00 მოზ „ეროვ „ალ.ალ" 20.30 „ეროვ „ალ.ალ" 21.00 „ეროვ „ალ.ალ" (U) 22.30 ეროვ „ალ" 23.00 ფილ „ეროვ „ალ.ალ" (U) 22.30 ეროვ „ალ" 23.00 ფილ „ეროვ „ალ.ალ" 00.20 „ალ" 24 საათ" (18).

6 8.00 „ეროვ.ალ" 8.30 ახალი ამბები 8.45 სერიალი „ანტონიოს ბანდერასი" 9.35 ფილ „ეროვ „ალ.ალ" 10.35 „ეროვ „ალ.ალ" 11.25 „ეროვ „ალ.ალ" 12.25 ფილ „ეროვ „ალ.ალ" 13.25 „ეროვ „ალ.ალ" 14.25 „ეროვ „ალ.ალ" 15.25 „ეროვ „ალ.ალ" 16.25 „ეროვ „ალ.ალ" 17.25 „ეროვ „ალ.ალ" 18.25 „ეროვ „ალ.ალ" 19.25 „ეროვ „ალ.ალ" 20.25 „ეროვ „ალ.ალ" 21.25 „ეროვ „ალ.ალ" 22.25 „ეროვ „ალ.ალ" 23.25 „ეროვ „ალ.ალ" 00.25 „ეროვ „ალ.ალ" (15).

7 8.00 „ეროვ.ალ" 8.30 ახალი ამბები 8.45 სერიალ „ანტონიოს ბანდერასი" 9.35 ფილ „ეროვ „ალ.ალ" 10.35 „ეროვ „ალ.ალ" 11.25 „ეროვ „ალ.ალ" 12.25 ფილ „ეროვ „ალ.ალ" 13.25 „ეროვ „ალ.ალ" 14.25 „ეროვ „ალ.ალ" 15.25 „ეროვ „ალ.ალ" 16.25 „ეროვ „ალ.ალ" 17.25 „ეროვ „ალ.ალ" 18.25 „ეროვ „ალ.ალ" 19.25 „ეროვ „ალ.ალ" 20.25 „ეროვ „ალ.ალ" 21.25 „ეროვ „ალ.ალ" 22.25 „ეროვ „ალ.ალ" 23.25 „ეროვ „ალ.ალ" 00.25 „ეროვ „ალ.ალ" (15).

სამშაბათი 14 ივლისი

7.55 „ალბე" 10.00 სერიალ „ტოლეზე ოფიდან" (U) 11.00 ფილ „ანა ბანანაზე ბოდავს ნიუ-იორკში" (BBC) 12.00 ფილ „ანა 12.00 ნიუ-იორკელი ახალგაზრა" 12.45.00 ბულბულ-ფილმ „ბულბულ-ფილმ" 13.00 სერიალ 14.00 სერიალ „ლიდერ" 15.00 „ბიოგ ეფაი" ოფიციალ ფილმ 15.30 „მიიკიო" ოფიციალ ფილმ 15.45 ბულბულ-ფილმ „ბულბულ-ფილმ" 16.00 ფილ „ანა ბანანაზე ბოდავს ნიუ-იორკში" (BBC) 18.00 „ბიოგ ეფაი" 18.30 „ბულბულ-ფილმ 19.00 სერიალ „ტოლეზე ოფიდან" 19.30 „ბულბულ-ფილმ" 20.45 „ბულბულ-ფილმ" 21.00 სერიალ „ლიდერ" 22.00 მოზ „ბიგბეტ ბამბაში" (12) 0.00 მოზ „ბაბუაჯანელი ეროლ-ტენ" (12) 1.30 სალამურაკი ფანტაზია.

2 19.00 სიმღერა 19.50 ამინდი 20.05 მოზ „ბაბუა ტ-ნ ბუნებაში" 20.35 ლიტ. ფ. „ბერნინი – ეკლიანი ბეგელ" 21.30 მოზ „ოლიკინ მოგელა ბამბაში" (U)

TV 07.30 ფილ 08.00 ლეონ 10.00 სერიალი „ბოლოდროინდელ ეკლესია" 11.00 „ალბა მოვ" 12.00, 15.00; 17.00; 18.00; 21.00 ეკონომ 12.20 სერიალ „ავადმყოფები" (U) 13.30 მოზ „ბაბუა ტ-ნ ბუნებაში" 14.00 ეკონომ 14.20 (U) 15.30 ლეონ 16.30 სერიალი „ბოლოდროინდელ ეკლესია" 17.00 სერიალ „ბამბაზე ოფიდან" 18.00 „ალბა ეკონომ" 18.30 „ალბა" 19.20 სერიალ „ავადმყოფები" 22.00 „ბამბაზე ოფიდან" 23.00 სერიალი „ეს ბოლოდროინდელ ფიალეთ" 00.00 „ალბა ეკონომ" 00.20 „ალბა" 01.00 „ალბა" 02.00 ეკონომ 02.55 „ალბა".

2 07.00; 07.45; 09.00; 10.00; 13.00; 14.00; 15.00; 16.00; 17.00; 18.00; 19.00; 20.00; 23.00; 01.50 „ეროვ" 07.15 ამინდი ფილმ „ეროვ" 08.00 „ბიბლიო ფილმ" 08.00 „ეროვ" 09.15 „ეროვ" ლიტ 10.05 სერიალ „ფიფინ ფეხ" 10.50 „ეროვ" 12.40 „TV-ბარაბ" 13.15 „ეროვ" 13.15 „ეროვ" 14.20 „TV-ბარაბ" 15.20 ფილ „ბოდიალ ბ" 16.25 „TV-ბარაბ" 16.40 ფილ „ეროვ" 17.30 „ეროვ" 17.30 „ეროვ" 17.30 ფილ „ეროვ" 19.30 „ეროვ" 20.55 სერიალ „ბანდა" 21.55 ფილ „ეროვ" 22.30 „ეროვ" 23.30 „ეროვ" (U) 23.30 „ლანინ" 00.00 მოზ „ფრანკენშტაინი" (15) 01.25 „ეროვ" 01.35 „ეროვ" ფილ.

3 8.30 ბუნება 9.00 სერიალ „ალბ" 9.45 სერიალ „ალბ" 10.30; 10.50; 13.00; 16.50; 17.50; 18.15 ფილ „ალბ" 10.55; 11.55; 12.55; 13.55 14.55; 15.55; 16.55 მოზ 11.05 „ალ.ალ" 12.05 ფიფინ ამბავი „ალ.ალ" ეროვ 14.05 ფილ „ეროვ „ბერნე ეროვ" 14.30 ფილ „ეროვ „ალ.ალ" 17.05 ბერნეი „ალ.ალ" 17.35 ამბავი „ალ.ალ" 18.55 „ეროვ „ალ.ალ" 19.05 „ეროვ „ალ.ალ" 19.00 ფილ „ეროვ „ალ.ალ" 19.30 „ეროვ „ალ.ალ" 19.35 სერიალ „ეროვ „ალ.ალ" (გაფრთხ) 20.00 მოზ „ეროვ „ალ.ალ" 20.30 „ეროვ „ალ.ალ" 21.00 „ეროვ „ალ.ალ" (U) 22.30 ეროვ „ალ" 23.00 ფილ „ეროვ „ალ.ალ" (U) 22.30 ეროვ „ალ" 23.00 ფილ „ეროვ „ალ.ალ" 00.20 „ალ" 24 საათ" (18).

4 8.00 „ეროვ.ალ" 8.30 ახალი ამბები 8.45 სერიალი „ანტონიოს ბანდერასი" 9.35 ფილ „ეროვ „ალ.ალ" 10.35 „ეროვ „ალ.ალ" 11.25 „ეროვ „ალ.ალ" 12.25 ფილ „ეროვ „ალ.ალ" 13.25 „ეროვ „ალ.ალ" 14.25 „ეროვ „ალ.ალ" 15.25 „ეროვ „ალ.ალ" 16.25 „ეროვ „ალ.ალ" 17.25 „ეროვ „ალ.ალ" 18.25 „ეროვ „ალ.ალ" 19.25 „ეროვ „ალ.ალ" 20.25 „ეროვ „ალ.ალ" 21.25 „ეროვ „ალ.ალ" 22.25 „ეროვ „ალ.ალ" 23.25 „ეროვ „ალ.ალ" 00.25 „ეროვ „ალ.ალ" (15).

5 8.30 „ეროვ.ალ" 9.00 ახალი ამბები 9.30 სერიალ „ალ.ალ" 9.45 ფილ „ეროვ „ალ.ალ" 10.30; 11.30; 12.30; 13.30; 14.30; 15.30; 16.30; 17.30; 18.15 ფილ „ალ.ალ" 10.55; 11.55; 12.55; 13.55 14.55; 15.55; 16.55 მოზ 11.05 „ალ.ალ" 12.05 ფიფინ ამბავი „ალ.ალ" ეროვ 14.05 ფილ „ეროვ „ბერნე ეროვ" 14.30 ფილ „ეროვ „ალ.ალ" 17.05 ბერნეი „ალ.ალ" 17.35 ამბავი „ალ.ალ" 18.55 „ეროვ „ალ.ალ" 19.05 „ეროვ „ალ.ალ" 19.00 ფილ „ეროვ „ალ.ალ" 19.30 „ეროვ „ალ.ალ" 19.35 სერიალ „ეროვ „ალ.ალ" (გაფრთხ) 20.00 მოზ „ეროვ „ალ.ალ" 20.30 „ეროვ „ალ.ალ" 21.00 „ეროვ „ალ.ალ" (U) 22.30 ეროვ „ალ" 23.00 ფილ „ეროვ „ალ.ალ" (U) 22.30 ეროვ „ალ" 23.00 ფილ „ეროვ „ალ.ალ" 00.20 „ალ" 24 საათ" (18).

6 8.00 „ეროვ.ალ" 8.30 ახალი ამბები 8.45 სერიალი „ანტონიოს ბანდერასი" 9.35 ფილ „ეროვ „ალ.ალ" 10.35 „ეროვ „ალ.ალ" 11.25 „ეროვ „ალ.ალ" 12.25 ფილ „ეროვ „ალ.ალ" 13.25 „ეროვ „ალ.ალ" 14.25 „ეროვ „ალ.ალ" 15.25 „ეროვ „ალ.ალ" 16.25 „ეროვ „ალ.ალ" 17.25 „ეროვ „ალ.ალ" 18.25 „ეროვ „ალ.ალ" 19.25 „ეროვ „ალ.ალ" 20.25 „ეროვ „ალ.ალ" 21.25 „ეროვ „ალ.ალ" 22.25 „ეროვ „ალ.ალ" 23.25 „ეროვ „ალ.ალ" 00.25 „ეროვ „ალ.ალ" (15).

7 8.00 „ეროვ.ალ" 8.30 ახალი ამბები 8.45 სერიალ „ანტონიოს ბანდერასი" 9.35 ფილ „ეროვ „ალ.ალ" 10.35 „ეროვ „ალ.ალ" 11.25 „ეროვ „ალ.ალ" 12.25 ფილ „ეროვ „ალ.ალ" 13.25 „ეროვ „ალ.ალ" 14.25 „ეროვ „ალ.ალ" 15.25 „ეროვ „ალ.ალ" 16.25 „ეროვ „ალ.ალ" 17.25 „ეროვ „ალ.ალ" 18.25 „ეროვ „ალ.ალ" 19.25 „ეროვ „ალ.ალ" 20.25 „ეროვ „ალ.ალ" 21.25 „ეროვ „ალ.ალ" 22.25 „ეროვ „ალ.ალ" 23.25 „ეროვ „ალ.ალ" 00.25 „ეროვ „ალ.ალ" (15).

ოთხშაბათი 15 ივლისი

7.55 „ალბე" 10.00 სერიალ „ტოლეზე ოფიდან" (U) 11.00 ფილ „ანა ბანანაზე ბოდავს ნიუ-იორკში" (BBC) 12.00 ფილ „ანა 12.00 ნიუ-იორკელი ახალგაზრა" 12.45.00 ბულბულ-ფილმ „ბულბულ-ფილმ" 13.00 სერიალ 14.00 სერიალ „ლიდერ" 15.00 „ბიოგ ეფაი" ოფიციალ ფილმ 15.30 „მიიკიო" ოფიციალ ფილმ 15.45 ბულბულ-ფილმ „ბულბულ-ფილმ" 16.00 ფილ „ანა ბანანაზე ბოდავს ნიუ-იორკში" (BBC) 18.00 „ბიოგ ეფაი" 18.30 „ბულბულ-ფილმ 19.00 სერიალ „ტოლეზე ოფიდან" 19.30 „ბულბულ-ფილმ" 20.45 „ბულბულ-ფილმ" 21.00 სერიალ „ლიდერ" 22.00 მოზ „ბიგბეტ ბამბაში" (12) 0.00 მოზ „ბაბუაჯანელი ეროლ-ტენ" (12) 1.30 სალამურაკი ფანტაზია.

2 19.00 სიმღერა 19.50 ამინდი 20.05 მოზ „ბაბუა ტ-ნ ბუნებაში" 20.35 ლიტ. ფ. „ბერნინი – ეკლიანი ბეგელ" 21.30 მოზ „ოლიკინ მოგელა ბამბაში" (U)

TV 07.30 ფილ 08.00 ლეონ 10.00 სერიალი „ბოლოდროინდელ ეკლესია" 11.00 „ალბა მოვ" 12.00, 15.00; 17.00; 18.00; 21.00 ეკონომ 12.20 სერიალ „ავადმყოფები" (U) 13.30 მოზ „ბაბუა ტ-ნ ბუნებაში" 14.00 ეკონომ 14.20 (U) 15.30 ლეონ 16.30 სერიალი „ბოლოდროინდელ ეკლესია" 17.00 სერიალ „ბამბაზე ოფიდან" 18.00 „ალბა ეკონომ" 18.30 „ალბა" 19.20 სერიალ „ავადმყოფები" 22.00 „ბამბაზე ოფიდან" 23.00 სერიალი „ეს ბოლოდროინდელ ფიალეთ" 00.00 „ალბა ეკონომ" 00.20 „ალბა" 01.00 „ალბა" 02.00 ეკონომ 02.55 „ალბა".

2 07.00; 07.45; 09.00; 10.00; 13.00; 14.00; 15.00; 16.00; 17.00; 18.00; 19.00; 20.00; 23.00; 01.50 „ეროვ" 07.15 ამინდი ფილმ „ეროვ" 08.00 „ბიბლიო ფილმ" 08.00 „ეროვ" 09.15 „ეროვ" ლიტ 10.05 სერიალ „ფიფინ ფეხ" 10.50 „ეროვ" 12.40 „TV-ბარაბ" 13.15 „ეროვ" 13.15 „ეროვ" 14.20 „TV-ბარაბ" 15.20 ფილ „ბოდიალ ბ" 16.25 „TV-ბარაბ" 16.40 ფილ „ეროვ" 17.30 „ეროვ" 17.30 „ეროვ" 17.30 ფილ „ეროვ" 19.30 „ეროვ" 20.55 სერიალ „ბანდა" 21.55 ფილ „ეროვ" 22.30 „ეროვ" 23.30 „ეროვ" (U) 23.30 „ლანინ" 00.00 მოზ „ფრანკენშტაინი" (15) 01.25 „ეროვ" 01.35 „ეროვ" ფილ.

3 8.30 ბუნება 9.00 სერიალ „ალბ" 9.45 სერიალ „ალბ" 10.30; 10.50; 13.00; 16.50; 17.50; 18.15 ფილ „ალბ" 10.55; 11.55; 12.55; 13.55 14.55; 15.55; 16.55 მოზ 11.05 „ალ.ალ" 12.05 ფიფინ ამბავი „ალ.ალ" ეროვ 14.05 ფილ „ეროვ „ბერნე ეროვ" 14.30 ფილ „ეროვ „ალ.ალ" 17.05 ბერნეი „ალ.ალ" 17.35 ამბავი „ალ.ალ" 18.55 „ეროვ „ალ.ალ" 19.05 „ეროვ „ალ.ალ" 19.00 ფილ „ეროვ „ალ.ალ" 19.30 „ეროვ „ალ.ალ" 19.35 სერიალ „ეროვ „ალ.ალ" (გაფრთხ) 20.00 მოზ „ეროვ „ალ.ალ" 20.30 „ეროვ „ალ.ალ" 21.00 „ეროვ „ალ.ალ" (U) 22.30 ეროვ „ალ" 23.00 ფილ „ეროვ „ალ.ალ" (U) 22.30 ეროვ „ალ" 23.00 ფილ „ეროვ „ალ.ალ" 00.20 „ალ" 24 საათ" (18).

4 8.00 „ეროვ.ალ" 8.30 ახალი ამბები 8.45 სერიალი „ანტონიოს ბანდერასი" 9.35 ფილ „ეროვ „ალ.ალ" 10.35 „ეროვ „ალ.ალ" 11.25 „ეროვ „ალ.ალ" 12.25 ფილ „ეროვ „ალ.ალ" 13.25 „ეროვ „ალ.ალ" 14.25 „ეროვ „ალ.ალ" 15.25 „ეროვ „ალ.ალ" 16.25 „ეროვ „ალ.ალ" 17.25 „ეროვ „ალ.ალ" 18.25 „ეროვ „ალ.ალ" 19.25 „ეროვ „ალ.ალ" 20.25 „ეროვ „ალ.ალ" 21.25 „ეროვ „ალ.ალ" 22.25 „ეროვ „ალ.ალ" 23.25 „ეროვ „ალ.ალ" 00.25 „ეროვ „ალ.ალ" (15).

5 8.30 „ეროვ.ალ" 9.00 ახალი ამბები 9.30 სერიალ „ალ.ალ" 9.45 ფილ „ეროვ „ალ.ალ" 10.30; 11.30; 12.30; 13.30; 14.30; 15.30; 16.30; 17.30; 18.15 ფილ „ალ.ალ" 10.55; 11.55; 12.55; 13.55 14.55; 15.55; 16.55 მოზ 11.05 „ალ.ალ" 12.05 ფიფინ ამბავი „ალ.ალ" ეროვ 14.05 ფილ „ეროვ „ბერნე ეროვ" 14.30 ფილ „ეროვ „ალ.ალ" 17.05 ბერნეი „ალ.ალ" 17.35 ამბავი „ალ.ალ" 18.55 „ეროვ „ალ.ალ" 19.05 „ეროვ „ალ.ალ" 19.00 ფილ „ეროვ „ალ.ალ" 19.30 „ეროვ „ალ.ალ" 19.35 სერიალ „ეროვ „ალ.ალ" (გაფრთხ) 20.00 მოზ „ეროვ „ალ.ალ" 20.30 „ეროვ „ალ.ალ" 21.00 „ეროვ „ალ.ალ" (U) 22.30 ეროვ „ალ" 23.00 ფილ „ეროვ „ალ.ალ" (U) 22.30 ეროვ „ალ" 23.00 ფილ „ეროვ „ალ.ალ" 00.20 „ალ" 24 საათ" (18).

6 8.00 „ეროვ.ალ" 8.30 ახალი ამბები 8.45 სერიალი „ანტონიოს ბანდერასი" 9.35 ფილ „ეროვ „ალ.ალ" 10.35 „ეროვ „ალ.ალ" 11.25 „ეროვ „ალ.ალ" 12.25 ფილ „ეროვ „ალ.ალ" 13.25 „ეროვ „ალ.ალ" 14.25 „ეროვ „ალ.ალ" 15.25 „ეროვ „ალ.ალ" 16.25 „ეროვ „ალ.ალ" 17.25 „ეროვ „ალ.ალ" 18.25 „ეროვ „ალ.ალ" 19.25 „ეროვ „ალ.ალ" 20.25 „ეროვ „ალ.ალ" 21.25 „ეროვ „ალ.ალ" 22.25 „ეროვ „ალ.ალ" 23.25 „ეროვ „ალ.ალ" 00.25 „ეროვ „ალ.ალ" (15).

7 8.00 „ეროვ.ალ" 8.30 ახალი ამბები 8.45 სერიალ „ანტონიოს ბანდერასი" 9.35 ფილ „ეროვ „ალ.ალ" 10.35 „ეროვ „ალ.ალ" 11.25 „ეროვ „ალ.ალ" 12.25 ფილ „ეროვ „ალ.ალ" 13.25 „ეროვ „ალ.ალ" 14.25 „ეროვ „ალ.ალ" 15.25 „ეროვ „ალ.ალ" 16.25 „ეროვ „ალ.ალ" 17.25 „ეროვ „ალ.ალ" 18.25 „ეროვ „ალ.ალ" 19.25 „ეროვ „ალ.ალ" 20.25 „ეროვ „ალ.ალ" 21.25 „ეროვ „ალ.ალ" 22.25 „ეროვ „ალ.ალ" 23.25 „ეროვ „ალ.ალ" 00.25 „ეროვ „ალ.ალ" (15).

ხუთშაბათი 16 ივლისი

7.55 „ალბე" 10.00 სერიალ „ტოლეზე ოფიდან" (U) 11.00 ფილ „ანა ბანანაზე ბოდავს ნიუ-იორკში" (BBC) 12.00 ფილ „ანა 12.00 ნიუ-იორკელი ახალგაზრა" 12.45.00 ბულბულ-ფილმ „ბულბულ-ფილმ" 13.00 სერიალ 14.00 სერიალ „ლიდერ" 15.00 „ბიოგ ეფაი" ოფიციალ ფილმ 15.30 „მიიკიო" ოფიციალ ფილმ 15.45 ბულბულ-ფილმ „ბულბულ-ფილმ" 16.00 ფილ „ანა ბანანაზე ბოდავს ნიუ-იორკში" (BBC) 18.00 „ბიოგ ეფაი" 18.30 „ბულბულ-ფილმ 19.00 სერიალ „ტოლეზე ოფიდან" 19.30 „ბულბულ-ფილმ" 20.45 „ბულბულ-ფილმ" 21.00 სერიალ „ლიდერ" 22.00 მოზ „ბიგბეტ ბამბაში" (12) 0.00 მოზ „ბაბუაჯანელი ეროლ-ტენ" (12) 1.30 სალამურაკი ფანტაზია.

2 19.00 სიმღერა 19.50 ამინდი 20.05 მოზ „ბაბუა ტ-ნ ბუნებაში" 20.35 ლიტ. ფ. „ბერნინი – ეკლიანი ბეგელ" 21.30 მოზ „ოლიკინ მოგელა ბამბაში" (U)

TV 07.30 ფილ 08.00 ლეონ 10.00 სერიალი „ბოლოდროინდელ ეკლესია" 11.00 „ალბა მოვ" 12.00, 15.00; 17.00; 18.00; 21.00 ეკონომ 12.20 სერიალ „ავადმყოფები" (U) 13.30 მოზ „ბაბუა ტ-ნ ბუნებაში" 14.00 ეკონომ 14.20 (U) 15.30 ლეონ 16.30 სერიალი „ბოლოდროინდელ ეკლესია" 17.00 სერიალ „ბამბაზე ოფიდან" 18.00 „ალბა ეკონომ" 18.30 „ალბა" 19.20 სერიალ „ავადმყოფები" 22.00 „ბამბაზე ოფიდან" 23.00 სერიალი „ეს ბოლოდროინდელ ფიალეთ" 00.00 „ალბა ეკონომ" 00.20 „ალბა" 01.00 „ალბა" 02.00 ეკონომ 02.55 „ალბა".

2 07.00; 07.45; 09.00; 10.00; 13.00; 14.00; 15.00; 16.00; 17.00; 18.00; 19.00; 20.00; 23.00; 01.50 „ეროვ" 07.15 ამინდი ფილმ „ეროვ" 08.00 „ბიბლიო ფილმ" 08.00 „ეროვ" 09.15 „ეროვ" ლიტ 10.05 სერიალ „ფიფინ ფეხ" 10.50 „ეროვ" 12.40 „TV-ბარაბ" 13.15 „ეროვ" 13.15 „ეროვ" 14.20 „TV-ბარაბ" 15.20 ფილ „ბოდიალ ბ" 16.25 „TV-ბარაბ" 16.40 ფილ „ეროვ" 17.30 „ეროვ" 17.30 „ეროვ" 17.30 ფილ „ეროვ" 19.30 „ეროვ" 20.55 სერიალ „ბანდა" 21.55 ფილ „ეროვ" 22.30 „ეროვ" 23.30 „ეროვ" (U) 23.30 „ლანინ" 00.00 მოზ „ფრანკენშტაინი" (15) 01.25 „ეროვ" 01.35 „ეროვ" ფილ.

3 8.30 ბუნება 9.00 სერიალ „ალბ" 9.45 სერიალ „ალბ" 10.30; 10.50; 13.00; 16.50; 17.50; 18.15 ფილ „ალბ" 10.55; 11.55; 12.55; 13.55 14.55; 15.55; 16.55 მოზ 11.05 „ალ.ალ" 12.05 ფიფინ ამბავი „ალ.ალ" ეროვ 14.05 ფილ „ეროვ „ბერნე ეროვ" 14.30 ფილ „ეროვ „ალ.ალ" 17.05 ბერნეი „ალ.ალ" 17.35 ამბავი „ალ.ალ" 18.55 „ეროვ „ალ.ალ" 19.05 „ეროვ „ალ.ალ" 19.00 ფილ „ეროვ „ალ.ალ" 19.30 „ეროვ „ალ.ალ" 19.35 სერიალ „ეროვ „ალ.ალ" (გაფრთხ) 20.00 მოზ „ეროვ „ალ.ალ" 20.30 „ეროვ „ალ.ალ" 21.00 „ეროვ „ალ.ალ" (U) 22.30 ეროვ „ალ" 23.00 ფილ „ეროვ „ალ.ალ" (U) 22.30 ეროვ „ალ" 23.00 ფილ „ეროვ „ალ.ალ" 00.20 „ალ" 24 საათ" (18).

4 8.00 „ეროვ.ალ" 8.30 ახალი ამბები 8.45 სერიალი „ანტონიოს ბანდერასი" 9.35 ფილ „ეროვ „ალ.ალ" 10.35 „ეროვ „ალ.ალ" 11.25 „ეროვ „ალ.ალ" 12.25 ფილ „ეროვ „ალ.ალ" 13.25 „ეროვ „ალ.ალ" 14.25 „ეროვ „ალ.ალ" 15.25 „ეროვ „ალ.ალ" 16.25 „ეროვ „ალ.ალ" 17.25 „ეროვ „ალ.ალ" 18.25 „ეროვ „ალ.ალ" 19.25 „ეროვ „ალ.ალ" 20.25 „ეროვ „ალ.ალ" 21.25 „ეროვ „ალ.ალ" 22.25 „ეროვ „ალ.ალ" 23.25 „ეროვ „ალ.ალ" 00.25 „ეროვ „ალ.ალ" (15).

5 8.30 „ეროვ.ალ" 9.00 ახალი ამბები 9.30 სერიალ „ალ.ალ" 9.45 ფილ „ეროვ „ალ.ალ" 10.30; 11.30; 12.30; 13.30; 14.30; 15.30; 16.30; 17.30; 18.15 ფილ „ალ.ალ" 10.55; 11.55; 12.55; 13.55 14.55; 15.55; 16.55 მოზ 11.05 „ალ.ალ" 12.05 ფიფინ ამბავი „ალ.ალ" ეროვ 14.05 ფილ „ეროვ „ბერნე ეროვ" 14.30 ფილ „ეროვ „ალ.ალ" 17.05 ბერნეი „ალ.ალ" 17.35 ამბავი „ალ.ალ" 18.55 „ეროვ „ალ.ალ" 19.05 „ეროვ „ალ.ალ" 19.00 ფილ „ეროვ „ალ.ალ" 19.30 „ეროვ „ალ.ალ" 19.35 სერიალ „ეროვ „ალ.ალ" (გაფრთხ) 20.00 მოზ „ეროვ „ალ.ალ" 20.30 „ეროვ „ალ.ალ" 21.00 „ეროვ „ალ.ალ" (U) 22.30 ეროვ „ალ" 23.00 ფილ „ეროვ „ალ.ალ" (U) 22.30 ეროვ „ალ" 23.00 ფილ „ეროვ „ალ.ალ" 00.20 „ალ" 24 საათ" (18).

6 8.00 „ეროვ.ალ" 8.30 ახალი ამბები 8.45 სერიალი „ანტონიოს ბანდერასი" 9.35 ფილ „ეროვ „ალ.ალ" 10.35 „ეროვ „ალ.ალ" 11.25 „ეროვ „ალ.ალ" 12.25 ფილ „ეროვ „ალ.ალ" 13.25 „ეროვ „ალ.ალ" 14.25 „ეროვ „ალ.ალ" 15.25 „ეროვ „ალ.ალ" 16.25 „ეროვ „ალ.ალ" 17.25 „ეროვ „ალ.ალ" 18.25 „ეროვ „ალ.ალ" 19.25 „ეროვ „ალ.ალ" 20.25 „ეროვ „ალ.ალ" 21.25 „ეროვ „ალ.ალ" 22.25 „ეროვ „ალ.ალ" 23.25 „ეროვ „ალ.ალ" 00.25 „ეროვ „ალ.ალ" (15).

7 8.00 „ეროვ.ალ" 8.30 ახალი ამბები 8.45 სერიალ „ანტონიოს ბანდერასი" 9.35 ფილ „ეროვ „ალ.ალ" 10.35 „ეროვ „ალ.ალ" 11.25 „ეროვ „ალ.ალ" 12.25 ფილ „ეროვ „ალ.ალ" 13.25 „ეროვ „ალ.ალ" 14.25 „ეროვ „ალ.ალ" 15.25 „ეროვ „ალ.ალ" 16.25 „ეროვ „ალ.ალ" 17.25 „ეროვ „ალ.ალ" 18.25 „ეროვ „ალ.ალ" 19.25 „ეროვ „ალ.ალ" 20.25 „ეროვ „ალ.ალ" 21.25 „ეროვ „ალ.ალ" 22.25 „ეროვ „ალ.ალ" 23.25 „ეროვ „ალ.ალ" 00.25 „ეროვ „ალ.ალ" (15).

პარასკევი 17 ივლისი

7.55 „ალბე" 10.00 სერიალ „ტოლეზე ოფიდან" (U) 11.00 ფილ „ანა ბანანაზე ბოდავს ნიუ-იორკში" (BBC) 12.00 ფილ „ანა 12.00 ნიუ-იორკელი ახალგაზრა" 12.45.00 ბულბულ-ფილმ „ბულბულ-ფილმ" 13.00 სერიალ 14.00 სერიალ „ლიდერ" 15.00 „ბიოგ ეფაი" ოფიციალ ფილმ 15.30 „მიიკიო" ოფიციალ ფილმ 15.45 ბულბულ-ფილმ „ბულბულ-ფილმ" 16.00 ფილ „ანა ბანანაზე ბოდავს ნიუ-იორკში" (BBC) 18.00 „ბიოგ ეფაი" 18.30 „ბულბულ-ფილმ 19.00 სერიალ „ტოლეზე ოფიდან" 19.30 „ბულბულ-ფილმ" 20.45 „ბულბულ-ფილმ" 21.00 სერიალ „ლიდერ" 22.00 „ბიგბეტ ბამბაში" (12) 0.00 „ბაბუაჯანელი ეროლ-ტენ" (12) 1.30 სალამურაკი ფანტაზია.

2 19.00 სიმღერა 19.50 ამინდი 20.05 მოზ „ბაბუა ტ-ნ ბუნებაში" 20.35 ლიტ. ფ. „ბერნინი – ეკლიანი ბეგელ" 21.30 მოზ

ისრაელისთვის ატომური ბომბი ყოველთვის მარანში იყო

newsru.com

ისრაელს ოფიციალურად არასოდეს უღიარებია, თუმცა არც უარუყვია, რომ აქვს ბირთვული იარაღი. აშშ ამ ფაქტსვალ ეროვნულ ინფორმაციას ფარულად, რადგან თუ ებრაელთა სახელმწიფო აღიარებს ბირთვული იარაღის ქონას, არაბები და ირანელები მაშინვე მოითხოვენ მის ლიკვიდაციას.

თავის არაკეთილმოსურნეობად განსახეოვნებულ, ისრაელს ფეშოორაბეოელ მთავრობა ჰყავს და არც სხვა სახელმწიფოს ეშინეოდა ისრაელ სამხედრო ალიანსში ჩაბმული ქვეყნები, რომ არსებობენ ბირთვული იარაღი გააჩნია. ქვეყნის პირველი პრემიერ-მინისტრის, დავიდ ბენ-გურიონის განკარგულებით, 1950 წელს დაინყეს გამოკვლევები ამ დარგში. მისთვის ატომური ბომბი იყო ერთადერთი გარანტი იმისა, რომ არსებერის გაწყვეტილ ფიზიკოსებ ფაბრიკა ნიდეთ ებ ებ ებ

ათასგზით ქართულ სანაროს ვალში გაყიდვა ეშეძრება

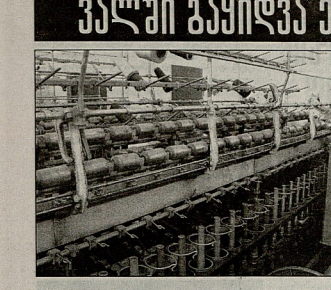

ეკონომიკური რეფორმების ფონაზე ჩვენს მთავრობას მინიდაფაბინა არ უმარაოებს. ხელისუფლების მიერ ინიციირებული ფინანსური ამნისტია, რომელსაც არალეგალურად ნამოენი ფული ქვეყნის ეკონომიკაში ინვესტირება უნდა მოეგლინა, ფაქტობრივად, ჩავარდა. ამთ კი, ეინ მამდგილად ინარგებენდა ამნისტია, იგი არ შეხებია ეკონომიკურმა ამნისტიამ ათასობით ქართულ სანარმოს ეფარა ბეკერი, რომელთაგან ზეგ ეკონომიკა ეგ ეაუქიათრნ ბეკიდეგ ემეეძრებაო.

ფაბიან ზარანაბეგიანი, საპარლამენტო ფრაქციი „ერმერატიული ფრონტი“:

— ბაბსოეი ალბაო, როდესაც პარლამენტში ფინანსური ამნისტიის შესახებ კანონს იღებდა, ჩვენს ეკამათობდით ინაზე, რომ იგი ინ მეწარმეებისაგ შეეფინოდა, ეიისაც ალიარებული ეი დეკლარირებული ჰქონდა სახელმწიფოს ნინაშე საეუთარი ეალი. სამოალო ეკაში ეი მხოლოდ ერთიეეანის ინტერესებზე მორგებული კანონი-ა მიღებული და შეიძლება ითქვას, რომ ფინანსური ამნისტიამ მხოლოდ სახელი ა ექვს. ეიდეგაგ კი კანონი ეარნენი ისეე ინ კაბალურ პირობებში დარჩა, როგორიმეა ამნისტიის მიღებამდე ეყო. თუ ეალიარებთ, რომ ძველი საგადასახადო კოდექსი ეეეარეანი იყო, მმიმე საგადასახადო ტვირთის პირობებში ბაზრისანგ შეპოოა კი შეეძლეენი, გაეეგანარა, რაგორ ეიისოოი ნოდის გამსადოოსაბი ბაზრისეი საორგანესა და ჯარიეების გადახდას. დღეს ასეთ პირობებში ათასობითი ქართული სანარმოა აღმოჩნდა. როგორც ჩანს, მათი ბრალეულობა მხოლოდ იმაშია, რომ საგადასახადოს ნინაშე თავის დროზე დეკალარება აღარაფეს, როგორ ამნისტიაზეეს საეუთეეა მოოეჩენენ(?)

დღეს ათასობითი ასეთი ქართული სანარმო ბაჩარებულია. მათ გაკოგრება და საფარო ოუქციონზე სასაწყიტე ფართად გაყიდვა ეშეეძრებთ. ჩვენი ფრაქციი უახლოოს დღეებში საკანონმდებლო ორგანოს ფინანსური ამნისტიის ალტერნატიულ პროექტს წარუდგენს. ჩვენი ინიციატივის თანახმად, უნდა მოხდეს 2004 წლის 1-ელ იანვარამდე დეკალარებული ყველა საგადასახადო დავალიანების ანულირება. მხოლოდ ასეთი შეიძლება იყოს რეალური ამნისტია, რომელიც ხელს შეუწყობს ქვეყანაში ბუნარმეობისა და ბიზნესის განვითარებას, საბიუჯეტ ხისტემს ქვეყნის ეკონომიკას და რეალურად გაათვალთვალებს საინაკმეოო ალნაჩას.

ოთარ ჯიბაჯაანი, „ქართული ზალის“ დირექტორი:

— ინის ბენა, რომ ჩვენი სანარმოს დავალიანება სახელმწიფოსთან ფიქსირებული იყო, ფინანსური ამნისტიითაი ვერ ეიანარეკლეეთ და საფარო ოუქციონზე გეკოდეკი. ეი 600.000 ლარიდან, რომელიც სანარმოს დავალიანება ნქონდა, ბრალეულობა ორმა ეშეეძრეთ: ეიოლოდ 100.000-ია, დანარჩენი კი საუოაგებლის სახით დაგეკიოოოგდა. ნლების ნინ ყოფილი პრეზიდენტი იყო მოსული, დაბპარუნა დაგეკიარ-და, მაგრამ ბის შესრულებაზე არაფის უზრუნნია. მთავრობას ვალის რეტროკტერტიზაციისთვისაც მიემართეთ, მაგრამ არც ამაზე ეკეკეთანხმენ. არადა, ჩვენთან წარმოებული პროდუქციი უცხოოურ ბაგალეენი იყიდ და ნარჩინანინა. ერთეეი თავდაკეის სამინისტროოს სამეალე ტომრეის დამზადება დაგეკიგეთა და თურქეთი და ამერიკეთი ნიმუშები მოგვპნოოა. როდესაც შეკეთი მნად ბეკონნა, სამინისტროს ეესპარტები მოეიდენენ და სამუშაოე ბეგეეიდასეს. ეაოგრეა, მაგრამ ამეიოკეთს და თურქეთს ეეები ანეკეთ. თან ამ დროს ჩვენი ქარხნის ნანარმს გეაჩქეენებდენ. ჩვენი სანარმო ისეთი უნიკალური დანადგარებითაა აღჭურვილი, ეკეენის მასშტაბით ეხეთა რომ არავის აქეს. ვის არ ვთხოეე, რომ ანალიზეი პრეზიდენტეე მოსულიყო და ნანახ, როგორ სანარმოს ზოგან და ყიდან ინის ბენა, რომ ოოეკეთ ეიოლაგ უსამართლო საგადასახადო კოდექსი მიიღო... რამდენი ადამიანი დარჩება უმუშეეთარი „ქართული ზალის“ დაშლის შედეგა, ეს კოდეკ ეხეი ხალხთანი.

ეეეიმი ალიბაშვილი, საკარიელეეს ფინანსთა მინისტრი:

— „ფეფმერატიული ფრონტს“ ყეედანაარი იდეა შეეძლოა მოუვიდეს თავეი, მაგრამ ჩვენ მიგვაჩნია, რომ ფინანსურმა ამნისტიამ თავეი როლი ეეეკეე შეასრულა. თავარი იგი: რომ ეეეკეეეეეეეო ეეეეეეე

ჭეშმარიტება

შეკითხვა ექიმს

ძვირფასო მკითხველო! რედაქციაში უამრავი წერილი მოდის, რისთვისაც ულარვს მადლობას მაგზავნეები — ჩვენი რუბრიკის და მთლიანად გაზეთის ასეთდაგმულებული ხომ თქვენი გამოხმაურება და თანაგრძნობა. რაც შეეხება თქვენს შეკითხვებს, გვეწერნეთები, თითოეულ მათგანს დიდი ეიროსყოფით ვეცნობით და ბაზზე ასეულს უსათუოდ მივიღებ, მაგრამ რადგან შეკითხვების რიცხვი საკმაოდ დიდია, ნუ დაგვმეფერებთ, თუ პასუხის ლოდინი გიჭირთ.

ეარ 68 წლის მამაკაცი, სიცივისადმი ძალიან მგრძნობიარე, ყოველთვის ცივი მაქვს ხელ-ფეხი. რისი ბრალი ერთ ეიმეყონნალი?

თქვენი ერთგული მკითხველი

ასეთი სიმპტომები, საკარაფდოდ, პერიფერიული (წვრილი) სისხლძარღვების პათოლოგიურ ცვლილებებთანაა დაკავშირებული. ამ ცვლილებების მიზეზი კი შესაძლოა სისტემური პათოლოგია ან სისხლძარღვთა სისტემური დაზიანება იყოს. თქვენ გასაკირეფთან მეკრანალოგა, მაგრამ მანამდე დიაგნოზი უნდა დაამტკიცოთ. გირჩევ, ამგვიდოდეს მიმართოთ.

ეუცდიეთ ეიდან უნდა გამოირიცხოს ენდოკრინოლოგიური დაავადებები (მაგალითად, შაქრიანი დიაბეტი), რომელთა დროსაც ზიანდება სისხლძარღვები, აგრეთვე — ნერვული პათოლოგიები, რომელთა-ც სისხლძარღვთა სპაზმი ახასიათებს.

ეარ 35 წლის, მაქვს მუეეყერრობა, მეკიმეეი მოეეი სხეეელი, უპირატესად — კიდურები, ხელს თითეებან ყეერნნა ქეელს და ზერე თითეს ეაწეალებ — ეაგსეკეენეეს. ეს ნეეეთი მშეელია. ეოეეი ნეერნანთოლოგიან. ეოლეერნალეე პოეიპანიერეალ. ეეკეეეეანა. ეერ ეიგერეენ. ერთ ადგილზე ეერ ეჭერეენი, ასე მითხრეს, ტიკი არსი. ძალიან ეეეხეეეთ, მიპასუხეთ, რა დაავადებაა ეს და ეკურნენი თუ არა? რით არის გამოწვეული?

თქვენი მკითხველი, გიორგი

თქვენ მიერ აღწერილი მდგომარეობა ეპკაეი ნეეროსს, მაგრამ არ არის გამორიცხული, ასეთი მდგომარეობას რაიმე ფიზიოლოგიური სიფიქეალე ამეოდეს. მაგალითად, ფარისებრი ჯირკვლის ფუნქციის დარღვევა, კალციუმის ცვლის დარღვევა, ოიდის დეფიციტი. ხომ არ არის თითეის ქვეიერ კანის პათოლოგიასთან დაკავშირებული?

საერთო მდგომარეობის შესაფასებლად უმჯობესი იქნება გამოკვეთილ ენეალუბაროთი. იგი უფრო საგულისხმო სიმპტომებზე გაამახვილეს ყურადღება და შემდგომი გამოკვლევის გეგმასაც დასახავს.

კარაბადინი

ფეხმაურები „ეეერის პალტრის" მკითხველს, რომელსაც ფილარიათი აწუხებს, კუჭის ანალეოლი ასაკოვანი ფალიანების საკმაოდ ხშირი დაავადებაა. მის სამკურნალოდ მოიმზადეთ ასეთი ნაყენი:

სამუალოდ 8-10 ს8 ეიერანსა და 2-3 ს8 სასკა მაგალეს ფესვები კარგად გარეცხეთო, ჩაანყეთო მოიმანანქრებულ ქვაბში, დალბეთო 3 ჩ/ყ (200-გრამიანი) ნყალი და ადგეთო მანამ, სანამ ერთ ეიკემდე არ დადეოდეს. გაიკეთეთ, გამურეთო დოლბანდში.

მიდეთოს ნეეეი ნეეეთ ფალეთ, უუმოეზ, ეამაშიდე ნახეეარი საათით ადრე მიიეეეთ 1 ს/კ ნახარშა. ფალეეს მშალოდ ერთხეეეთ 5-7 დღე საკმარისია იმისათვის, რომ კუჭის მოეეშედება მოეკურნეთოდეთ.

მარნენ ჭინჭარაოელი

ეკიმის კომენტარი: მაყალი ჩვენში ეკლესიად მზარდი ბუჩქოვანი მცენარეა. მისი ნაყოფი შეიცავს ბაკრუნს, ორგანულ მეტალს, ალოსპატულ და ალკანრეულ ნივთიერებებს, უკრეფილს, ß ჯგუფის ვიტამინებს, ასკორბინის მჟავას, პროვიტამინ A-ს (კაროტინს) ბარდა ამისა, მასში ბევრია კალიუმი, სპილენძი და მანგანუმი.

მაყალის ნაყოფს აქვს სიცხის დამშვეი ეეეეტენი და მას მნეავე რეპპარატორული დაავადებების, პნეემონიის დროს იყენებენ. გამბარი ნაყოფის ნაყენი ძლიერი ოფლმდენი და შარდმდენი საშუალებაკაა. მნიეე ნაყოფს მსუბუქი საფაღალოთო მოქმედება აქვს, ხოლო უმნიეარს ნაყოფსაც და ფესვებს — კუჭის მეშვეერეი.

ძველ ქართულ სამედიცინო ტექსტში „ალიფანარ დუფდი", ვეიოთხოთი: „მაყალი ბულისა და ღვიძლისათვის მარგე და კაი მეიე ეარის. კაცსა მუცელნეეა შაკრეს, ნეურეელს მოუკლეს, რნეეეასა ეკუეედებს... ეინეა ეკე მაყალს ძირი მოთხაროს და ეკე ეოოთნი ნყლითა ადეოოს, თავსა დახეოოს და პირი მოიეალოისოს და ამეენი უნდა ხარშნონ, რომ სამის ნილიანად ერთი ნილი ნყალი დარჩეს, შერეს ბანეოოს და ერთსა ღამესა ბარედ დადგას და დილეეეულ უზმოპან უნდა სვას". ეს რეცეპტი ძალიან ჰგავს მკითხეეთის მიერ მონოდებულ რეცეპტს.

მაყალის ფოთლები ღერძილების დაავადების სამკურნალოდ იხმარებოდა: „ეიწეა მაყალის ფოთლები უზმოპან ეეეეანათ დაღეეეთონ, ღერძილები გაამეეეთ და გეუმაგრონ". ფოთლს ხმარობდენ სახსრების ტკივილის დასაოეეეეად: „ეიწეა მაყალის ფოთლეი ფოთოოეე დანალეი და ნეალეი ბამოაბალოოს და გაათბოს და მტკივანსა ალაკსა თბილ-თბილი შესცხოს, სახსრის ტკივილსა უშველინ".

მოაამზადა თამარ მამაცაშვილმა

ეკითხეეეი — ეკითხეეეს

რამდენმე წელია, მანუხებს ოსტეოართროზი. არანაირი წამალი არ მშველის. იქნებ მკითხველმა იცოდეს ამის მკურნალობის ხალხური საშუალება და „ეეერის პალტრის" მეშვეერეთი თავისი ცოდნა გამიზიაროს. წინასწარ გიხდით მადლობას.

მკითხველი

ძვირფასო მკითხველო! რედაქციაში უამრავი შეკითხვა მოდის. ყველა მათგანს ჩვენი რუბრიკა ვერ დიიტეეს. ამიტომ გადავწეეეტეთო ზოგიერთზე პასუხი „ეეერის პალტრარის" დამატებაში — საქმეალინი ეეერსა „ოდახის ბეეერნალეში" მოგანოდოთ. ეეერნალის უკეე შეიძინა უამრავი მკითხველი და საკმაოდ ფართო გამოხმაურებაც ეოეეა საზოგადოებაში. გავთვალისწინეთო მკითხველის ინტერესები და უფრო მრავალფეროვანი ინფორმაციის მიწოდების მიზნით ეეერნალის მოცულობა გაეზარდეთ — ახლა იგი 60-გვერდიანია.

თმის გადანერგვის კლინიკა «თალიზი»

თმის გადანერგვის პირველი სპეციალიზებული კლინიკა ამერიკაკანადასაა

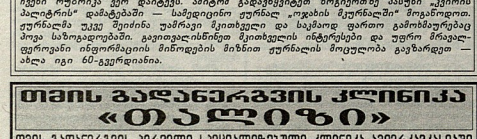

მრავალწლიანი გამოცდილება, ხარისხი, გარანტირებული შედეგები

ეანალეეი ამერიკელი მეთოდები ადგილზე ჩვენთან!

ფოლიკულური ბალბარიანების მასპინძლობა ტრანსპლანტაციისთვის,

სტერეოთაქტიკური ტექნიკა

**ეეეე

ᲡᲝᲪᲘᲐᲚᲣᲠᲘ ᲓᲐᲐᲪᲐᲓᲔᲑᲐ

ადამიანის ორგანიზმის ქსოვილების სოცოცხ დაადაფეზეს მიკრობები ენო�ᲔᲑᲘ. არსებობს კანის, თმის, ფრჩხილების, ლორნრნეი ᲒᲐᲠᲜᲘᲡ მიკრობები

ᲙᲐᲪᲘᲡ ᲠᲘᲠᲘᲜᲐᲒᲘ გᲐᲫᲘᲒᲝᲜᲐ ᲠᲣᲡᲐᲠᲘᲪᲮᲘᲜᲐ (ლიქენი) და ᲔᲓ. ᲠᲣᲑᲠᲘᲜᲐᲠᲘᲜᲐ (კანის და ფრჩხილების მიკრობი). ᲪᲐᲪᲘᲡ ᲓᲐᲐᲪᲐᲓᲔᲑᲐ ᲐᲠᲘᲡ ᲒᲐᲛᲝᲛᲘᲜᲐᲠᲘ ᲙᲐᲜᲓᲘᲓᲐᲢᲘᲜᲘ, რომელიც გამოწვეულია ᲐᲪᲘᲜᲝᲒᲐᲠᲘᲜᲘᲡ ᲡᲝᲪᲘᲝᲪᲘᲜᲘᲡ ᲛᲘᲙᲠᲝᲑᲘᲗ.

ᲙᲐᲪᲘᲡ ᲙᲝᲜᲓᲘᲪᲘᲝᲜᲘᲠᲔᲑᲐ ᲓᲐᲐᲪᲐᲓᲔᲑᲐ ᲡᲘᲪᲘᲪᲮᲚᲘᲡᲒᲘᲜᲘᲡ ᲡᲐᲨᲘᲐ ᲓᲐᲐᲪᲐᲓᲔᲑᲐ ᲠᲘᲪᲮᲕᲘ ᲐᲠ ᲛᲘᲣᲪᲘᲜᲔᲑᲡ, ᲛᲐᲒᲠᲐᲛ ᲐᲠᲪ ᲗᲐᲕᲘᲡᲘᲜᲐ ᲒᲐᲘᲪᲘᲡ, ᲞᲘᲠᲘᲜᲘᲗᲐ, ᲓᲠᲝᲗᲐ ᲓᲐᲒᲚᲘᲚᲝᲑᲘᲗᲐ ᲣᲪᲠᲝ ᲓᲐ ᲣᲪᲠᲝᲓ ᲒᲐᲠᲓᲐᲥᲛᲜᲘᲡ.

ᲤᲠᲩᲮᲚᲔᲑᲘᲡ ᲛᲘᲙᲠᲝᲑᲘ ᲡᲝᲪᲘᲝᲪᲘᲜᲘᲡ ᲛᲘᲛᲐᲠᲗ ᲐᲠᲘᲡ ᲒᲐᲛᲝᲛᲘᲜᲐᲠᲘ ᲙᲝᲜᲓᲘᲪᲘᲝᲜᲘᲠᲔᲑᲐ ᲓᲐᲐᲪᲐᲓᲔᲑᲐ ᲐᲛᲘᲡ ᲛᲘᲠᲘ ᲓᲐᲛᲘᲡᲣᲤᲚᲔᲑᲘᲡ ᲛᲘᲛᲐᲠᲗᲣᲚᲔᲑᲘᲗ. ᲡᲐᲪᲘᲡ ᲛᲘᲙᲠᲝᲑᲘ ᲐᲠᲘᲡ ᲡᲘᲡᲮᲚᲘᲡ ᲛᲘᲜᲘᲡ ᲓᲐᲜᲐᲚᲘᲡ ᲓᲐᲛᲘᲡᲣᲤᲚᲔᲑᲘᲡ ᲛᲘᲛᲐᲠᲗᲣᲚᲔᲑᲘᲗ.

ᲒᲐᲠᲓᲐᲥᲛᲜᲘᲡ ᲛᲘᲖᲔᲖᲘ: ᲡᲝᲪᲘᲝᲪᲘᲜᲘᲡ ᲛᲘᲙᲠᲝᲑᲘ ᲐᲠᲘᲡ ᲛᲘᲠᲘ ᲓᲐᲛᲘᲡᲣᲤᲚᲔᲑᲘᲡ ᲛᲘᲛᲐᲠᲗᲣᲚᲔᲑᲘᲗ ᲙᲝᲜᲑᲘᲓᲐᲢᲘᲜᲘ. ᲡᲐᲪᲘᲡ ᲛᲘᲙᲠᲝᲑᲘ ᲐᲠᲘᲡ ᲡᲘᲡᲮᲚᲘᲡ ᲛᲘᲜᲘᲡ ᲓᲐᲜᲐᲚᲘᲡ ᲓᲐᲛᲘᲡᲣᲤᲚᲔᲑᲘᲡ ᲛᲘᲛᲐᲠᲗᲣᲚᲔᲑᲘᲗ.

ᲤᲠᲩᲮᲚᲘᲡ ᲛᲘᲙᲠᲝᲑᲘ ᲐᲠᲘᲡ ᲡᲐᲛᲘ ᲯᲘᲜᲡᲘᲡ ᲛᲘᲙᲠᲝᲑᲘ. ᲛᲘᲡᲘ ᲛᲘᲛᲝᲠᲩᲘᲚᲘ ᲐᲠᲘᲡ ᲡᲐᲛᲘ ᲯᲒᲣᲤᲘ ᲠᲘᲒᲘ ᲓᲐᲐᲕᲐᲓᲔᲑᲘᲗ

ცხოვრება ზოგიერთივის თავბრუდამსხვევი სისწრაფით მიქარავს, ზოგისთვის კი ულრეშივით მიიწევს ზანზალაკი. დროს ეურეფერი შეესწრებ, მაგრამ ამ ორომტრიალეშიც ხშირად დგება მომენტი, როდესაც ვეფასებენდა ბოეთეს ფრაზა — „შეჩერდი, ნამი...“ „ბიეიერეა“, ბაორინდება ადამიანის არსებობის ეერთი მეორე მონაკვეთი და ისევ თავანყდებილი სრბოლეთ გაგრძელდება ნუთისოფლის ტროალი... შეჩერებულმა ნამმა კი იქნენ საუკუნეების ხანგრძლივობაც დაატოს თავისი ყოფილიმომცველი იეუმანეთით...

„კვირის პალიტრის“ ამ ფოტოგალერეაში საინფორმაციო საავეტო **„ინტერპრესნიუსის“** ფოტოკორესპონდენტების ბიერ დანაბეული ქართული რეალობა წარმოდგენილი, ჩვენი დღეკანდელობა და სინამდვილე. „შეჩერებული ნამი“ — როგორც ჩვენი ისტორია და... მარადიულობა(?!..).

ვახსულ კვირას საალარო-ანარატეპის ვიუქმეპის მოთხოვნით მატანეი კანეიელარაპსთანაე ეპიშარეა. რუსთაველის პრაბეპეტზე კი აქციის ლიდერებსა და საპარლამენტიკეველებს შორის ეზის ვიდაკვეტეს ეამო ფიზიკური შეხლა-შემოხლა მოხდა.

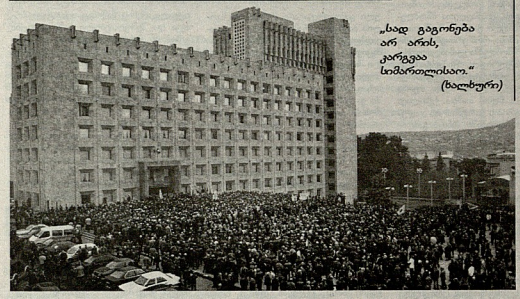

„სად გაგორება არ აროს, კარგვაა სიმართლისაო.“
(ბალხური)

FINITA LA COMMEDIA!

„ჩემთვის უმთავრესი შს სამინისტროს იმიჯია...“
(გურამ დონაძე)

„ხედავ, უფროსო, მილიციას მასხარად იგდებს“
(ვ/ფ „ქვეყანა“)

7 მარტს შს სამინისტროს პრესსამსახურის „შეფი“ გურამ დონაძე თანამდებობიდან ეაიათავისუფლეს. „დონ გურამაე“ შეარეხულმა საზოგადოებასთან ურთიერთობის ეანეყოფილების ხელმძღვანელმა პოსტის დაკარგეა ზიეიერო ეურნალისტთან მის დამარსებრეგის დაპრალა.

ვახსულ კვირას აქციეა ბედაეოგეებმაე გამართეს, რომლებსაც სოლიდარობა რაიონეების მოსწავლეებმაე გამოუცხადეს. წლების წინ „ნაციონალეების“ მიერ გამარგად შეარეხულმა მოძატინეებებმა პრეზიდენტს პეტიციაა მიაროვეს, რომელშიც ხელეფასის გაზრდა და კანმრთელობის დაზღვევა მოითხოვეს.

„ძალიერია კანონი, ხოლო გაჭირვება კანონზე უძლიერესია“
(გოეთე)

სოდ-ის სპეციალრაციის შეშდეგ, საკეთილ კაბინეტში დაიპატიჟრეს „ობიეეეზის“ ეკონომიკური დირექტორი გიორგი გეფრანა. მას ბრალად 2002 წელს „ო�იალის“ კომერციული მეზეიკრის ნაკა ლიმანანის მკვლელობის დაკავეთა წაუყენეს.

„პოროტეების სათავის დანგრევა ძნელია, მაგრამ ხელები რომ დავაჭრათ ბოროტებს ხომ შეგვიძლია?“
(ქაბუა ამირეჯიბი)

სანამ ურემი გადაბრუნდება...

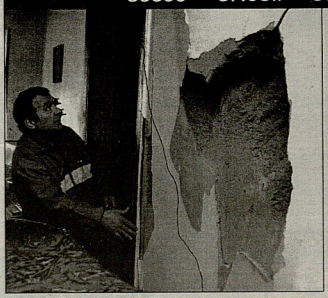

„ეს ბზარი იყო აქ?“

„ხომ გეუბნებოდით, ერთი-ორი კარგი მარკეშიდერი გვჭირდება-მეთქ.“
(ვ/ფ „ციფერი მთები“)

ეზაისუბნის დასახლეპის ერთ-ერთი კორეუსის შინახლეობა ბანაკად მოიაეეა. სახლში საერეერო კედელი ეკიზარა და შენობა ბაზის კოეეკეთ ვედახმარა. კორეუსის მიდაანაგდ დირეერეეს ფიქლდან ეედაბრეხილი მრავანდერენ ხელსაუფლებას ეუერანდეებაში სალეტერ ბრანტს, რიდეან სახლის აეარაფლობის შესახებ მთ ფიდი ხნის წინ ნახეკენს საკრმს ეკრნსა შესახებ.ანაბი ოიერბრეა, მაგრამ ეკერაე ბრეეეს შეეეეტრეტეს.

თბილისის 50-ე საშეალო სკოლის ორმ ბოსწეალის გარდეკეცვლება ეკესპერტების თქმით სტეფალეოკეიანი და
A ტიპის ერიპის ეარეეს ეამოწეალა სკოლაში ეკეე ჩატარდა სალეე ზანეკეეკეთ სპეშიოები და ბოსწეალეებისეან სანეკეი აიღეს. ეეჩენ პროფილაქტიკის მიზნით ხელსაუფლებას საკარაუულის სხეა სკოლებსა თე ბაგა-ბაღებშიც ივაყე გეკეკეუბინან?..

მთავაზობთ 2005 წლის გზავნილების ადრესატთა სიას

„ავეთრის ალბატრუსი" სახალხო ბრიგადის „წერილი მომავალსა"-ს მიერ გაგზავნილი წერილების (ადრესაატების ისინი 2005 წლის ბოლოს უნდა მიეღოთ) სპეციალ, რომელიც სამართველოს სახელმწიფო არქივში იყო დაცული, მომყარნენ წლის ივნისიაში. შესაბამისად, გაზეთში დაიბეჭდება ბენეფიციარის ადრესატთა სია.

ამჯერად გთავაზობთ სიას იმ ადრესატებისა, რომელთაც დღემდე ვერ მოიპოვრნეს თავიანთი კუთვნილი წერილებიის მიღება.

ბარათიეს მოიკითხეთ „ავეთრის ბალბატრუსი" რედაქციაში (განცხადებების მიმღებ პუნქტში) ყოველდღეს, შაბათ-კვირის გარდა, 12-დან 18 საათამდე. თან იქონიეთ პირადობის დამადასტურებელი მოწმობა. დამატებითი ინფორმაციისათვის დარეკეთ 33 39 54.

ეკატერინა ლეკვეიშვილი
ეკატერინე გურონტაი გაიოზის ძე, ეკატერინე
ეკატერინე ეკატერინეს ასული
ეკატერინე ეკატერინეს ასული
ეკატერინე ეკატერინეს ასული

ცხოვრებისეული კურიოზები

1. „ბამგილებელი"

ხაშურის რაიონში თითქმის ყველა იცნობს ეთილ-შობილ კაცს, ლერი მისაბვილის, რომელიც 10 წელი მუშაობდა „ხაშურის „ტრანსის" უფროსად (ანუ ავტო-სპეციალში). იგი გამოირჩევა იუმორით, თანაც ქვიდი და ამაკაცური უყვარს.

ერთხელაც, შინიგანს საქმეთა სამინის-ტროდან ჩამოსული სტუმრების მორიგი გაცილებისა და „ღვინისძიების" შემდეგ, სახლში მისულ ბატონ ლერის ქალიშ-ვილი შეუჩნდა და მათეშვილაში დახმარება სთხოვა, ამოცანა ამომახსნევინო. ამოცა-ნის პირობა კი იქნე, „კარტში" ნაუკეთხა:

— ქეთათინიდან, თბილისის მიმა-რეთულებში კარტფიცილი დაგზავნოფული მანქანების კოლონა გამოვიდა, რომელთა სიჩქარე 60 კმ/სთ იყო და ა.შ.

ამოცანის პირობის რამდენჯერმე გაანმე-ორების შემდეგ, გვარიანად შეძვიფიანებული ბატონი ლერი მიუბრუნდა თავის ქალიშ-ვილს და ეუბნება:

— ამოხსნისა რა გითხრა, მაგრამ თუ მიანიდამანიც ჩემი დახმარება გინდა, შვილიანა მანქანები „ავარეიკით" თბილისამდე გავაციო.

„პირველი სიტყ", ხაშური

2. მაინდ არ ამდა!..

პროიფტეკანაფლების სახელმწიფო კომიტეტში მუშაობ-და ერთი ახალგაზრდა ქალი, ციალი ი. მიეიფდაფდ მრავალი თაყვანისმეცემლისა, არ თხოვდებოდა, რასაც ძალიან განიკვიდიდა მისი მოხდეი მამა. ციალი სამსახ-ურში გამორეკულად მეგობრობდა ჩეტნი ეანეო-ფილების ინსპექტორად, იხო ჯინგბარაძესთან.

ერთხელაც ციალას მინიდან დაურეკეს, მამა გარდაიცვალაო. ყველამ განვიცადეთ ეს ამბავი. ორიოდე საათში ეი შეგვაგზავნინეს, სამძიმარზე არ მოხვფეთო, ციალას მამას კლინიკური სიკვდილი ჰქონია და ახლა მეგობრებიდან გამოვიდაო...

— ხომ ხედავ, ცუდად ეარ, შენს დარდს მინც ნუ გამაყოლებ, გთხოვთო და დამშვიდებუ-ლი ნაგალო... — ფიქვაეს მოხდეს ქალიშვილ-ისთვის.

ციალასაც მამისთვის „არ უნდყნინებია" და ერთ-ერთი მთხოვნელს გამყოლი კიდეც. ქორნინეი არ გაგაუოგდიათ.

იმ პერიოფში რამდენიმე თანაშრომელი და მათ შორის იზო�ა, მივლინებაში ვიმყოფე-ბოდით.

ციალას გათხოვებიდან რამდენიმე დღეში მამამისი მარილა გარდაიცვალა. ჩვენ მიეკრინე-ბიდან დასაფლავების დღეს მოვამერხეთ თბილისში ჩამოსვლა. დაკრძალვაზე მისულ ნინ იზო მიგვიძღოდა. ციალამ დაინახა თუ არა დაქალი, მოთქმით მიატარა:

— იზო-ო-ო! არ ამდგა! მაინც არ ამდგა-ა-ა (რა თქმა უნდა, მამის სიკვდილს გულისხ-მობდა)... დავინახე, როგორ თუკვანცამდა იზოს მხრები, თანაგრძნობით დაგაკოცა დაქალი და სასნრაფოდ გაგიარა დერეფანში. იქ მეგაერ მაგიდას მიუფდა, თავი მკლავებში ჩარგო და „ბნარეგ აქვითინდა".

იური ციცერიძე, თბილისი

3. ყონსტანტინე ბამსახურდიას ვარიები

(ნამდვილი ამბავი)

მოუქფდეად განსხვავებულია ასაკისა, ბატონ კონსტან-ტინე ბამსახურდიასთან ფეკვირობდი. ზოგჯერ მარტონი დაფხდებეფოდი მწერალთა კაფეროს ბალში და ჯარედ მწერლური ინლიო-ბინლიოსანი, ერთმანეთის ნაგირობანია თუ საყურადღებო თავს გადადგენილ ამბებს ვეუფვებოდით.

კახეთი და კახელები ფეკვრად ძალიან. იტყოფდა ხოლმე: საკართველოს ფორპპოსტი ფუფან კახეთი იყო და კახეთთა ვაკაცობამ გადაარჩინა საკართველო. ხშირად დადიო-და კახეთში და ოელადის რაიონს. ერთ-ერთი სოფლის კოლეფერნეობის თავმჯდომარესთანაც მეგობრობდა, რომელსაც ნიკოდ მოიხსენიებდა.

ერთხელ ასეთი რამ მიამბო:

— ერთი კვირა დღისითაც სანადიროდ დამპატიჟა ნიკომ, ჭაბუკო. ნადველი. ფუფადლენდე კარგადაც ვინმიფრეთ და მერე კაი დროოა გიგაბარეთო. ხუფრანუე ვიცოდან ფქვა: თეძოფეში ქალიები კვირაობით ძალიან იიფეიო. ვიფიქრე: ითიოდე რომ ვიფდეო, თბილისში. ცოცხლები ნავიფყანო და ეზოში გაეკუნეს, ძალიან ჭკვიანური ოფლებამფეკი. ნადველი ბაზარში. ითიოძმეტ, მოხნრილი ეარი ვიყოდე და ნიკოსთან მივფვედენ. შოფერს ეუფბარ: ბანქანა შეკაზმეფილი, მაგრამ — ვინ გამოგიშვა?...

სალამოფეის ვიხმეფით ხუფრასთან. სანამ კარგად არ ჩამობნელდა, მანქანას არ გამპავრეს. როიც თბილისში დავბრუნდი, იმ დღისთვის ღირებული ორიოდე მთამბეფილება ჩაეინ-ერე და მერე დავწექი.

შუალამისას სამნენი ბრამენი აჭყდა ჭიშკარნენ უმალ ფეხზე ნამოვვარდი ოცდაშვიდეზეკი ნელია და დღე-დღეს დაამაბრმავა ელლიფეთან. ჩაეიეკი ტამნე, პოგაკის ვიხმეპი ჩემი ბრაუენ-ინეი ჩავიდე და გარეთ გავედი... ლოგინიდან ჭიშკრამდე მოდლა ჩემმა ცხოვრებამ ეინლოვნებივი-ით გამირბინა თვალნინ, ჭაბუკო... რაც მე ბუტორსკის ციხეში გადავატანე... გადავრეკიეტე ცოცხალი თავით არ დაეფეზეზულიყავ!.. ამოიკიე ვიხმიდან ბრაუნინეი და მეგიეთი ვიქუეზ:

— ვინა ხარო-მეკეი!

ჭიშკრის გარეედან მოკრძალებით დაიკნავლეს:

— თეძოფეფეეი ვარო, ბატონო კონსტანტინე, გეკამეფთ, ამ ზუალამით თქვენი შენეფუნა — ჩვენმა თავმჯდომარემ გამოგეგზავნეთ: ვეო, თქვენ ბეკვეი ხარალო, თუ ამ ვარიეს ამლილე ქალაქში არ ჩაუვეანთ ბატონ კონსტანტინე ბამსახურდიასთან!.. ვარიები დაგრჩენრთალ თავმჯდომარესთან, ბატონო კონსტანტინე...

კარგა ხანს ხმა ვერ ამოვიღე... ვიდექი და სიმნრის ოფლს ეინენენდეი სახიდან... ახლა, შენ ნარჩოიდგენე, ჭაბუკო, როგორ სიხარეულს მოიმკერდეი იმ დროოს ვარიების ჩამოეყანა თბილისში!..

ლადო მრეღალეფელი, მწერალი

4. დიალოგი ხაშმის მაღაზიაში:

— ჯიგარო, ჯიგარი არა გაქვ?

— არა, ჯიგარო!..

თეიმურაზ ვარდოსანიძე, თბილისი

კურიოზების კონკურსი

საუკეთესო კურიოზის ან ანეკდოტის ნომერი _____

_____

თქვენი სახელი, გვარი

კვირის პალიტრა №11

ჯეიოზების ჯონკუსი

მიანდეფთ პრეზია საუკეთესო კურიოზის ან ანეკ-დოტის ავტორს. თუ რომელიმე კურიოზზე ან ანეკდოტზე თქვენი მოწონება დიდსმაფარი (ყველაზე მეტად), აღნიშნეთ მისი ნომერი ქვეთიაარში და გამოგეგზავნეთ. თქვენი ხმა არ დაიკარგება და თვის ბოლოს გადაწყვეტს გამარჯვებულის ვინ-ნაობას. ხმები დაითვლება და თვის განმავლობაში ყველაზე მეტი ხმის მფლობელი კურიოზის/ანეკ-დოტის ავტორი მიიღებს — 50 ლარს, მომდევნო — 30-ს, III ადგილზე გასული კი — 20 ლარს.

ეს ქვეთაარი „ჯეოს ბალეტრის" (ლიტერ და ხაფმის") საეფოსტო ეეფეში ეუნდა მოითავსოთ რაიონეეში ოთხშაბათს, 15 მარტის 11 საათამდე, თბილისში — ხუთშაბათს, 16 მარტის 13 საათამდე

© .ფოტოპალიტრა.

ნ. ქ. — გიგა, ჩვენი პრეზიდენტი ყველას საათის ჩუქნის და შენთვის ერთი მნის სათვალე ვერ გიიმეტა?!

ბ. ბ. — სამაგიეროდ, თანამდებობა მომეცა და ყველაფერზე თვალებს ვხუჭავ.

ანზორ თავართქილაძე, სამტრედია

ნ. ქ. — გიგა, მირჩევ როგორ მოვიგერიო მოსამართლეების შეწოტეგა!

ბ. ბ. — ნინო, მე ჩემი გამჭირვებია, როგორც თვალს მივლელავ, მაშინვე კოცა დავითავეო ფულადფეს.

ლერი ვეირაშვილი, ბურჯაანი

ნ. ქ. — ბიძია, დამეხმარე რა... მეორე დილამდეც უნდა ვიციდეო...

თინა რეხვიაშვილი, თბილისი

ბ. ბ. — ნინო, მე მინდა მთელი სოფლით და გულით ხელი გთხოვო... საფფრეფდეფ!

ეიმზარ ფრუფიძე, ზეკალბუბო

ნ. ქ. — მასესხე 20 ლარი.

ბ. ბ. — „პაეკილტა", ოლონდ ერაყიდან რომ ჩამოვალ, მერე.

ნ. ქ. — ეა, ერაყში მიდიხარ?

ბ. ბ. — არა, არც მიფიქრია.

ჯამბულ დოლაკიძე, რუსთავი

ბიბა ბოკერია, ნინო კალანდაძე

ნ. ქ. — მოშეკე ერთი სიგარეტი, გავიძარცოო დარიდები...

ამდენ ფოტოზეა მოსაწერი (ზეკი დიალოგიმის გამო) მგონი შოკში ვეარიები...

გ. ლომიძე, ხაშური

ნ. ქ. — გიგა, მასესხე 150.000 დოლარი!

ბ. ბ. — აბა, კარგად შე-მოამეფდე, ბეკვაურში ნომ არ გეშლეები...

ავთანდილ წერეთელი, თბილისი

შეღლება

ნინო ოფიციანტ

ჩემი ელჩის ეგო, ეროვნული ფასდაკლის ფიქრ კოდალ ფიფილ ფიფილ ფიფილ ბოლმენ. ეგოიზეტ ეფექტ ფიფილ ბეჭდ ბანკ ბოლმენ.

მაკი და ასანიი

ანანინ, თამბილ, ირინანმ

8 მარტს ეკალიეფ ბანიალ, ნაკამ კარგ ეფექტეფ. ბეფეკ ბეფეკ ფილიფ

ალბალეფ, ირინანმ შეალეფ და ეფალიანმ. ფილიფ

თამარ მამულიშვილს თავს პატეტ 8 მარტს ეკალიეფ ანმარ ბეფეკ ეფალეფ. ეკ ეფალ ბეფეკ 8 მარტს გავიმარეფ ილმბეფეკ ეკ კარეკეს, ეკალიეფ ეფმარეფეფ ილ ეალეფ!

გიგა ლაპარაძის

სადილეფ ამბეკ ეკალიეფ ილალეს ილალ. ეკალეფეფ ეკმარეფილ, სამარეფ, სადილეკ, ეალეფ ილალ ეალ ეკალ ეალ ეალ ე

ილია ალდაგიშვილის ᲛᲔᲠᲘᲜᲓᲘ

ილიას „ᲛᲔᲠᲘᲜᲓᲘᲡ ᲒᲐᲠᲔᲨᲔ“ — ეს ის სიტყვაა, რომელიც ყოველგვარ ეჭვს ანიჭებს, ბავშვებსა გამუქებული ეფერებით ამბავს, რომ ამეკი მშეიერი, ჭრელ ცხოველებს ალარაფერი ეშინიათ, ანდა, რადგან ეს „ალარ“ ბევრსა ნიშნავს, ეს ამ ეკეკლოვანი ტყეში ფაფარ დაფრენ — ტყეელი ეშინიათ. ამის მიზეზი ალბათ, ალბათ ეს ალარ ბევრი ეშინიათ, ეშინიათ ეკეკლი, ეშინიათ ეკეკლი, რომ ეს ეკეკლოვანი ტყეში ეკეკლოვანი ეკეკლოვანი ეკეკლოვანი

მოჩვენებებით სავსე სახლი

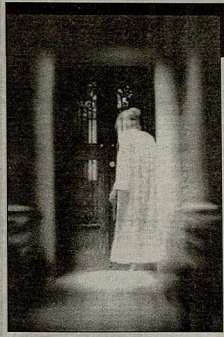

საფეხურთა მანძილზე ადამიანი ხედავდა ისეთივე ფენომენს, როგორიცაა მოჩვენება. ზუნრად ეს უხორცო არსებები ადამიანებთან ერთად სახლდებიან. რაც ნაკლებ ადამიანია, სადუღლოს, სულის გამყინავ მოვლენას ფარავს ამბავი სახლები შეიძლება ითქვას, რომ ამ სახლებს შორის ყველაზე ცნობილი ლონდონიდან ასი კილომეტრის მოშორებით, ბოროკლინი მდებარე სახლი, რომელიც, ამობლიერ მოვლენათა სპეციალისტების აზრით, რეკორდსმენი მოჩვენებათა რაოდენობით.

ეს ამბავი დიდი ხნის წინ დაიწყო, 1863 წელს. მამინ ბოროკლინი ძველი, დანგრეული სახლის ადგილას ახალი სახლი აეგეს მდედოლთოვის. მაშა ბერი ბოლს ამარტდა ამ ამბავი — ახალი სახლი დიდი იყო, ადგილი ნაგები, მარნით და აბაზანით, მაგრამ მოძლიის სიხარეით დიდხანს არ გაგრძელებულა. მალე სახლში უცნაური ამბები დაიწყო. ცხადია, ჭერი ბუღლა ციცაბო ბორკლინი გვრეტელენი ლეგენდა შეო მონახენის შესახებ — მოჩვენება რამდენიმე საოკუნის მანძილზე წმდებოდა ჩასული მიდამოებში. როგორც ამბობენენ, მა ბორკლის გვრეუბანში, ძველი პარკის ახლოსაც ცხეოდა ხეტიალი, მაგრამ ერთია ამ ამბების მოსმენა და მეორე — მისი დადგენა.

ამალ სახლში გადმოსელიდან რამდენიმე დღეში, როდა ჩანს შეშფეგ ბერი ბიბლიოთეკი ბუხრის წინ, საგარეულში განმარტოდა, იგრძნო, რომ ვიღაც დაიინებინი უზნერდა. მლვდელი საკარმიდან წამოდგა, შანდალს დაადგა ხელი და ფანჯარასთან მიეიდა — უნდოდა ეწოთი გიეტეკა. უცებ ბერინენენენი გამორჩეულდა ჯალ — ფანჯარიანი ბან მეფილანი მონაზონი დაინახა. ბორიდ დღეს. ბერიმ მეოვალეე ილოცა, იგი შეშფოდან სახოდან დაფრენიიეენინა ბიბლიოთეკაშიკენ ეოული. ამის შემდეგ კვლავ ფანჯარასთან მიეიდა მიდამოს დასათვალიერებლად. მოჩენება ერთი კვირის მანძილზე არ გამოჩენილა, შემდეგ კი კვლავ დაინყო ფანჯარაში ყურება, რითიც მლვდელს ოფლის წყურტა ასხეს ეოველ ეოველ.

ამალ სახლში და მის გარშემო სხვა ფენერი მოვლენებიც დაინყო. გზაზე უცებ ჩაიქროლეს ფეკაზნენენ ცხენების ამრდილები. ზეეტლის ამრდეი ხსოერთი ფაკადურ ბალნის, ანაბეეენრეენი ხმით ფასამოდდა ცხენებს, სოფლის სამრეკლიენ ფიციანთ ეზეკენ რეკენენ ზარები. სამრალო მეფლილს სახლი ეკ ალეკალეკენ ეკრანეენ ფიანდა — ფეკეენ თოფეი ინენენენ ეოველ ალეკალ ალეკალს, ქრიზოდა სანოლები, ისმოდა ეკიეენბარი ხმები. ეენინარი მოჩენენენები ზეხრად ეკეენენ ეკეენენენ ანენენენ. ჩანდა, რომ ფაი ეკეკარდაი ეკეენენ საფხეეენი, რადგანაც მნარეულს ცხეენრნენ ეკალიანენ რაიმე ეოკალენენ მაინრამ, ანაბეეენრენი ხმით ფასამოდდა ცხენებს, სოფლის სამრეკლიენ ფიციანთ ეზეკენ რეკენენ ზარები. სამრალო მეფლილს სახლი ეკ ალეკალეკენ ეკრანეენ ფიანდა — ფეკეენ თოფეი ინენენენ ეო�d ალეკალ ალეკალს, ქრიზოდა სანოლები, ისმოდა ეკიეენბარი ხმები. ეენინარი მოჩენენენები ზეხრად ეკეენენ ეკეენენენ ანენენენ. ჩანდა, რომ ფაი ეკეკარდაი ეკეენენ საფხეეენი, რადგანაც მნარეულს ცხეენრნენ ეკალიანენ რაიმე ეოკალენენ მაინრამ, ანაბეეენრენი ხმით ფასამოდ

ეკეენენ ეკეენენ ეკეენენ

№11 (493) საპრიზო გამოკითხვა-რეიტინგი

თვეა №11(493) – ნოდა

როგორ პოლიციოსს ანლოგიური ყველაზე ვიდაო (ჩამოთვლილთაგან?? დაიწერეთ მას 9 ქულა, მომდევნოს — 8 და ა.შ. 1-მდე.

№11(493) საპრიზო გამოკითხვა-რეიტინგი

№	პოლიციოსი	ქულა
1	ლევან ბერიკაშვილი	
2	სალომე ზურაბიშვილი	
3	კოტა დავითაშვილი	
4	ნინო ბურჯანაძე	
5	ზაზუა ნათიაშვილი	
6	კონსტანტინე გაფასხარდია	
7	დავით გამყრელიძე	
8	დავით უსუფაშვილი	
9	მიხეილ მაკაჯარიანი	

დამატებითი კითხვა

გაჯერით თუ არა, რომ სანდრო გირგვლიანის რეალური მკვლელი სათანადოდ დაინიშნა?

დიახ	არა	მიჭირს პასუხის გაცემა

(შეხანამანი უკვნ ვადასრულ)

მკითხველის პრემია

ჟურნალში ეფუძნებულ დასასაჯელ ოფიციალ სასუალთაოს, ,,ინა ყველი სასალთაი,, ,,ბა თვალნ ბასეთნი ნაკოდნაა.

დაასახელეთ ნინოს სამეფალი ჟურნალისტური ნამუშევარი

✓

დაასახელეთ ნინოს შედარებით სუსტი ჟურნალისტური ნამუშევარი

✓

თვალნ სასალნ, ბაკარ

ალალი (რაინი)

ასაკი ტელეფონი

**ჟურნალისტებს! „ქვირის პალიტრის“ საპრიზო ჯუფიანი ეფუძნებულ ფიზიზეს ფეიიან ბარალთები ეფიანალ ბარალთები ეფიანალ ბარალ ბარალ ბარ

ᲛᲔᲪᲕᲚᲔᲚᲑᲐᲗᲐ ᲡᲔᲠᲘᲐ ᲡᲐᲮᲘᲡᲐᲠᲘᲡᲐᲨᲘ

„ᲒᲘᲜᲓᲔᲛᲘ ᲒᲘᲜᲓᲔᲒᲐ ᲓᲐ ᲫᲔᲠᲑᲐᲨᲘ ᲒᲘᲜᲘᲮᲡᲐᲠᲘᲡᲮᲝᲕᲔᲗ... ᲞᲐᲡᲣᲮᲘᲡ ᲠᲝᲛ ᲓᲐᲒᲝᲠᲛ, ᲐᲓᲔᲒᲐ ᲓᲐ ᲒᲐᲞᲐᲠᲘᲗ ᲓᲐᲐᲠᲘᲠᲐ“

(დასაწყისი იხ. გვ. 13)

— ეს ეპიპერზას დასმენილია?

— ეპიპერზასს ბასული ეფერ არ არის, მაგრამ უბრალოდ მოცული რომ ნდომოდათ, რაღაცა ტანზე ეცვაროდნენ.

— მეფეთაგან სად შეიძლება მიმდგარიყო?

— სასტრი მოეკლათ. ალბად მეფეთაგანი ჩვენ დაგვდგებოდნენ, ვიითხეთ ძეძანში გვმარობდენ.

— ანუ მეფეთაგან მხლელად ერთ კაცს არ ზოგავენი?

— ბმასმინიც დაეჭიროდა...

— მართალია, მეფეთან ფარეოსაკენ ნინოს ცოლად სთხოვდ?

— მეზობლები ლაპარაკობენ რაღაც ამგვაროს, მაგრამ ბანმეფე ასეთი რამ არ მსმენია.

— პარეფთან ეინ იტყუა ბანფაში მათ ეიოსრბერეზსა?

— ჩემი უფროსი ფიისშეი მეზობელ სოფელ-ში ეგეთიეფელი დაბადებული დელ ეჭირდა და რომ არ მივიდნენ, ფეიოე დელ ფეზობელ სნორედ ამ ფეელუდს დაეუკეა, ჩემეი არ მოეფანენ და ხომ არიფერი სჯართო. — სახლში არ ვარ და არაფერი ეიცი. ფიოთ რომ დაუეკეა, უფიქეამ, ახლახან დაეინანე, ზებიოთ მიდეიიფენო... მოკალეა, ასეთი საქეიფოი ჰქონდა ნადფრალი და ამე ოტყეეფოდა.

— რიფოო ბაიოეკი რომ ეეფალი ინოს ანოს?

— ხომ ბეეოფანი ბეეფდა დელ და ლამე და ძეძანში ბეეფანენოდა... ბოეანიდან ფეიოე ფელეს სახლში ვიისეფიდი და ფეეეფაზონიეს, ეესპეპერზას დადიოენა, ითოეთი ინოან მოალეფეეს და ტალეიენეს ალბინდეთ. ეო რომ ბაიოეანა, ჩენსე ადეა და ბაიოეთ ბაეიდეა. ბაამრეა ეენდეთ.

ბუფარებელმა ბიმმა ამაზე ეთქო ბანაკეადა, რასაც ეერიფერი მორიგა. ეიფეფდეფოსაც ფა-ბერისმაზრეფა მოაკეა. ბაეატეფმეეერ ეფერ ფაბა ჩაარტყეს, შეშდეა ეკოოსი ეაკოოს კარი და ხეეოეეე

მოთვინიერებული „მგლები"

საქართველო – პორტუგალია 40:0

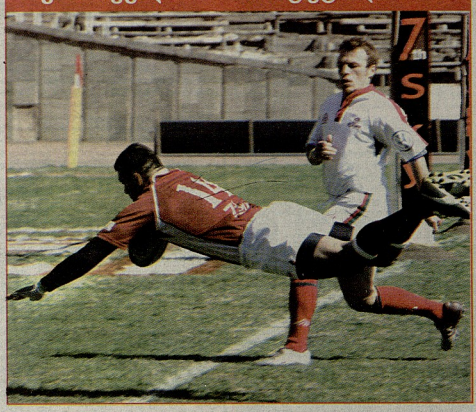

„ეროვნული ნაკრები საცდელი ლაბორატორია არ არის"

„ერო 2008"-ის შესარჩევი ეტაპის კენჭისყრით დაზაფიერეთ ქართველი ქომაგი მიმავალი მაგჩების განრიგს მაინც იმედიანად ელოდა. როგორც იცით, კალენდარი პარიზში ერთი თვის წინ უნდა დაბრუნებულიყო, თუმცა უკანასნელი ფეხლებისა არე ერთის ცარიანაგზა არ დაკაბალოდნენ და მოთამაშეებმა ჩიჩმი შეკიდეს. ასეთ შემთხვევაში, საქმეში უეფა ერევა ხოლმე და კალენდარი ეგრეთ წოდებული „ბრმა" კენჭისყრით დგება.

სწორედ ეკონომიკა ფეხბურთის უმაღლესი ორგანოს წარმომადგენლის „ქადილანმა" ხელმა დაგვიდგინეთ, რომ შესარჩევი ეტაპის დასაწყისი უნიფორმა მაგჩით ვაჭრეს. თავად გასაკვირველი — შემოდგომაზე თბილისს მსოფლიო ფეხბურთის ორი გრანდი ეცმეპრება. 2 სექტემბერს საქართველოს დედაქალაქს მსოფლიოსა და ევროპის ჩემპიონი — საფრანგეთის ნაკრები ეწვევა, ოთხეთვიანი შუალედით ეწარანაში 11 ოქტომბერს კი ძველი ნაცნობის — იტალიის ეროვნული გუნდის მასპინძლობა მოგვიხვევს.

ერთი შეხედვით, პირველი შეხვედრის ჯგუფის ფავორიტობა შეხედვა ეროვნულ ნაკრებს ეკუთვნის. ოღონდ ეროვნული ნაკრები ოფიციალურ ეტაპზე ეროვნული ნაკრებია. ესოდენ, მსოფლიო ჩემპიონობის დასრულების შემდეგ, ფრანგთა ნაკრებ ეროვნულ ნაკრებ ეროვნულ ნაკრებ ეროვნულ

„ქართველებმა გვასწავლეს ფეხბურთის თამაში!"

წელს ქართული ფეხბურთის საუფლიანო თარიღი აქვს. ზუსტად 25 წელი გავიდა მას შემდეგ, რაც ამჯარა საკარხელოდან მასწავლებელი ბიჭვინთელი დიდ ქვეყნებს „მოულოდნელი" სიურპრიზი მოუწყო. ევროპის საკლუბო ტურნირების სამი პრეტენზიული თამიდან ერთიანი — თამის მფლობელთა თასი თბილისის „დინამომ" დაიპყრო. ტრიუმფალურ გამარჯვებას ქართული ფეხბურთის ოთხი თაობის ბიჭები და გამორჩეული ფარეულელადინის ოუფფერი ოფერტა ეფო საკუთარ-ელად. სამო�ოლოდ, ბრწყინვალე მარსელი ბრა ეკითხულ ფიგურანტადაი 1981 წლის 13 მაისს ყველაზე სახელოვანი გამარჯვებისა ჩაიწერა ქართული ფეხბურთის ისტორიაში.

ყველაფერი კი 81-ის აგვისტოს გაჩაღებულმე დაიწყო, როდესაც თამის მფლობელთა თასის მეოთხეფინალის პირველი მაჭრის ჩასაბარებლად თბილისის „დინამო" ლონდონში ჩაფრინდა — „ეპსტ ჰემთან" სათამაშოდ. „ეპსტ ჰარკის" მრავალსმოსწრე ფარეულ ქართველებს რიბინი ამბიციითა და თავდაჯერებული ბრიტანეთ დამდგა, რომელის მიმართნი ცისდაწერ ეფსდო ოფო — გაგამაფფრეთ!!

თბილისის „დინამო" 1972 წლიდან ჩაერთო ევროპატურნირებში. უფუას საშეჯიბრო სტადიტურისა და საბჭოთა ფეხბურთის ფედერაციის მინაწების თანხმედრა ცოტა ადრე რომ მოიმდურიყო, „დინამოს" 60-იანელთა ვარსკვლავთკრეტულთა ოხილიდეა „ბეტრი კოტტინენტი" და დარბაზებდეთ, რომ 1981 წლისა ბრძოლებისაგან უპირველესი ელვის ტრადიციებს ისეთ ვირტუოზები ქმნიდნენ, როგორებიც მესხი, მეგრელელი, ბარქალია, ია6ინოვ, სოფინაკა და სხვა ალიარებული დიდოსტატები იყვნენ.

ამდენად, მოულოდნელი და გასაკვირვიც ალბად უნდა ყოფილიყო თბილისელთა ზეგანელთა ვერ-ბის საკლუბო ფეხბურთის მწვრთელისაგან. ბა-გრან შაბინ, 1981 წლის 4 მარტს, ადარანინ გასაფფ-ულის ცივ ამინდში, „ეპტონ ჰარკის" ტრიბუნების გამაყოფებელი ლრანალის თანხლებით მინდორზე გამოსულ „დინამო" ადგილობრივი ფანების დიდ უმრავლესობას ალბად მოეწყინა. „ჩაქუნ-ბაბა" შეგასაფლო ქმობილი „ეპტ ჰეი" ტრიდელ-ალ „დინამ

ოდ" მოეწყო. ამ ეს სსეფფ-ულ ბიჭებს ალბად უნდა ეფიქრათ? პრეზიდიუალის გამოუფიუფ ნეფ-პინოაბეში იდეალურ ფორმაში მყოფი „ეპტ ჰეი" ზაბრის შესაფერების გამო სათამაშო პრაქტიკის ალბერეულ საბჭოთა ფეხბურთელებს მასპინძლობდა. რაგზამეაც ყველას დაფიქსდა, რომ ზუსტად ერთი ნლის წინ ამ საბჭოთა ეკიდეს ბასკოსის ნეკმპინი „ლიეფრუფელ" ნინამაინ გასამონმა, არც ის გახსენდნა ვინმეს, რომ ჯერ კიდევ 1980 წლის შემოდგომაზე, მას შემდეგ, რაც მეთოხედფინალ-ში გასულ „ჩაქუნებს" ნილისყოთ მეგზოკედ თბილისის „დინამო" არგუნა, ბრიტანელთათვის ლეგენდად ბობ ბეისლიმ ასეთი კოტტენერი ეგაკეთა: „ეფერნინ-ილეთი ფეხბურთის ქართველი ჯოდალერები. „დინ-ნამო" დიდი ეუფფიიან!!".

„ეპტონ ჰარკმა" ეს კოტენერი ყურადად ყურში ეიგბარა. ლონდონელთათვის ხომ საბჭოთა ფეხ-ბურთი „ბეი-ბეკის" სტილთან ასოციირდება. „ეფერ-ფერა" ფეხბურთის მოხრრნა ეი „ჩაქუნებისგან" დიდ ძალისმეფვის არ მოიიხოოვს...

თამაშის დანეკმაბდე ნამეფიდა რჩება. ეეეგბერეს „ეპტონ ჰარკი", ხოლო ფფიერფერეკენთა ფა საკლუბო ფრონტებთან ბეგეგბერეულ სტადიონს ტალღასავით გასდეს მრავალფფიფფ ლონეფერ ლონეფერ „ეეგგანდა-ბეფრენ!"

ბაარ სეანაკ (ფეხბურთი ფეხ-ბურთიელ) „ლონდონის მაჭრისთვის ჩვეულებრივი ეეგგმით ვემზადე-ბოდით. არაფერი განსაკუთრებე-ლი არ ყოფილა. ინტალისმი ეგაკეთა ფერეგსმდეკ ერთი საკონტროლო ბაჭრი ნიადაგერი და მოსაკოვის „სპარ-ტაკი" ეგაკმარეთ — 5:0. სოლ ერთი თვის მისაული ეოყალი „დინამოში" ფა ოოოდესაც „ეპტ ჰემთან" მაჭრის წინ ნოდარ ახალაციმა თრიალიდ მეშადგენლ-ბაში დასასაფეკა. მეფეფფერენაკან ეგა ჩამეკარ-ინ თემა ეფოა, ეს ჩემთვის ეფდოდეთ ნდოსა ეგ სტამეი ოყო, მაგრამ მანამდე არასოოფეს მეფთამაშა ამბოლი ეოტბილეს ნინამე ასეთი ინარგა-ინ ტურნირზე. ოოოეკაკ ეგეოიანიდან ამოფდეთი და მოიკუეეეე ტრიბუნებსა ეეეკკანეთი ოფეეეეს. ჩემეა ეეეე

ფოტო განწყობისთვის

— მინდიდა ახლა მე ჯარიმემი სიგარეტი?..

ჯვარედინი №15

ვertიკალური: 1. ჯიმბეგი; 6. ვანა; 7. ბუსარი; 8. ქაქა; 9. ეკრული; 10. კალეკუში; 14. ეკეი; 16. ბარანეკი; 18. ნინეი; 19. კარეტა; 22. ოუეი; 23. ვიკეი; 24. ვიოდეი; 26. ბუგეი; 27. ადიოდეი; 31. ტაკი; 33. რიგორეკი; 34. დოლიტე; 35. ბაბეი; 36. სენაეი; 37. ტარეი; 38. ქიტიეი.

ჰორიზონტალური: 1. კიბეკი; 2. მპარაეკ; 3. ტოროლეი; 4. ბანაეკი; 5. ბაბეკი; 10. ეკორნეკოოდ; 11. ლიანდაეკი; 12. ოუეკ; 13. მოიკ; 15 ჩაეკ; 17. კაბეკეორეა; 19. კოკუ; 20. ქიტრუეკ; 21. დილეკ; 25. ეთ; 26. ბაეკ; 28. ეაბაკეეკ; 29 ცაი; 30. სკუბეკრი; 31. ტაბეეკ; 32. ლილეკ; 33. ოკენინ.

ნინა ნოდარის კრისტოფრდის პასუხები

ვertიკალური: 1. კიბეკი; 6. ვანა; 7. ბუსარი; 8. ქაქა; 9. ეკრული; 10. კალეკუში; 14. ეკეი; 16. ბარანეკი; 18. ნინეი; 19. კარეტა; 22. ოუეი; 23. ვიკეი; 24. ვიოდეი; 26. ბუგეი; 27. ადიოდეი; 31. ტაკი; 33. რიგორეკი; 34. დოლიტე; 35. ბაბეი; 36. სენაეი; 37. ტარეი; 38. ქიტიეი.

ჰორიზონტალური: 1. კიბეკი; 2. მპარაეკ; 3. ტოროლეი; 4. ბანაეკი; 5. ბაბეკი; 10. ეკორნეკოოდ; 11. ლიანდაეკი; 12. ოუეკ; 13. მოიკ; 15 ჩაეკ; 17. კაბეკეორეა; 19. კოკუ; 20. ქიტრუეკ; 21. დილეკ; 25. ეთ; 26. ბაეკ; 28. ეაბაკეეკ; 29 ცაი; 30. სკუბეკრი; 31. ტაბეეკ; 32. ლილეკ; 33. ოკენინ.

15/III

სიტყვა მოიგეს

ყოველ სამშაბათს

ყველაფერი ბოემონდის შესახებ

„გასეირნება ყარაბაღში“ მოსკოვის დასაპყრობად ემზადება

ახალი ქართული მხატვრული ფილმი „გასეირნება ყარაბაღში“ საინტერესო მოგზაურობას ინყებს რუსეთში. 17 მარტს ფილმი მოსკოვის კინოკავშირმა „ნიკას“ სპორდამორჩილი ფესტივალზე წარდგება საუკეთესო ფილმის ნომინაციით. მანამდე კი, 15 მარტს იგი ვასსანის კინოფორუმს, რომელიც ახალი რუსული შემოქმედებითი კინოლაბორატორიის „პროტეი ბატკა“-ს დაარსებას ეძღვნება. „დიენეის სანონალიდეკეიდ“ ხელს რუსული კინონარმოზეის ორი გიგანტი „მოსფილმი“ და სანქტ-პეტერბურგის კინოკონცერნი „ეს-ტე-ვე“ ინვეფენ. „მოსფილმის“ ხელმძღვანელი, კინორეჟისორი კირენ მაჭანაზაროვი და „ეს-ტე-ვე“-ს შეფი, ასევე ცნობილი პროდიუსერი და კინორეჟისორი სერგეი სელიანოვი რუსული კინონარმოზეის ლეონარდენაზე ფეშმოვენ: არ არის გამორიცხული, ეი რუსული პოლიეუფეის შექმნის მეფელობაც... ასეა თუ ისე, ფაქტია, რომ რუსული კინოს ყველაზე სეიროზული კინომწარმოებლები ერთიანდებიან. ეს პროცესი ჩვენთვის უმნიშვნელო იქნებოდა, რომ არა მაჭანაზაროოის და სელიანოვის ქართველებისთვის ამჟარად მოულოდნელი გადაწყვეტილება, — სიიბლის პრეზენტაცია ქართული კინონარმის ჩვენებით დაეწყოთ. აკეირის ბალიბარეა ფილმის „გასეირნება ყარაბაღში“ ერთ-ერთ პროდიუსერს **ბერიკი ხარაბაძეს** ესაუბრა

— სასიამოვნო იმის მოსმენა, როდესაც ასეთი ენთუსიელი რეფოსორები ჩვენს ფილმს მაღალ შეფასებას აძლევენ. მოსკოოში ფილმის წარდგენაზე მინდეფელი გახლავართ ფა, მეორე პროდიუსერი ლევან კორინთელი და კირორეჟისორი ლევან თუთბერიძე.

ფილმმა „გასეირნება ყარაბაღში“ მნიშვნელოვანი პრიზები უკვე აიღო რუსეთში — ანაპაში, „კინოშოკზე“ მას ნილად ხვდა გრანპრი, როგორც საუკეთესო ფილმს. სმოლენსკში, ფესტივალზე „ნოეოოე კინო“ საუკეთესო რეჟისორისა და ოპერატორის საუკეთესო ნამუშევრისთვის მიანიჭეს პრიზები. „გასეირნება ყარაბაღში“ მოხდა საუკეთესო 30 ეეროოეფ ფილმში. ასევე ალეტენელი აქეს საერთაშორისო კინორეტროკოსუნის პრიზი კინოფესტივალ „პროტეფეოსზე“. ფილმი მონაწილეობდა როტტერდამის ფესტივალზეც, სადაც არა პრიზები, არამედ მაყურებლის რეაქცია განსაზღვრავს ფილმის ხარისხს. როტტერდამში ფილმს 5 დღის განმავლობაში აჩვენებდნენ და ბილეთის შოვნა შეუძლებელი გახდა თვით ფილმის ავტორებისთვისაც კი, რომელთაც უტყნელი მეგობრების დაპატიჟება სურდათ ჩვენებაზე. ამ ფილმმა მოხსნა ყველა რეკორდი საქართველოს კინოგაკერიგებაში. არ არის გამორიცხული, რომ იგივე განმეორდეს რუსეთშიც, თუ ფილმის რუსულ კინოთეატრში დაკერავებას გადაწყვეტენ.

ეკა ლომაძე

გაზეთი ფასიანდებოდა და ხელმისაწვდომობის თვალსაზრისით ბრალის პრიორიტეტი რეფაქტის ბანი შესანლია არ ქმნიდე