კვირის პალიტრა

საპატრიარქო

ეროვნული გაზეთი

საპატრიარქო სარეკვიზიტო
კვირის პალიტრა
ეროვნული გაზეთისა

№17 (582) ◆ 24 - 30 აპრილი. 2006 წ. ◆ ფასი 60 თეთრი ◆ დაარსებულია 1995 წ.

ქრისტე აღდგა!

ტრადიციად ქცეული სააღდგომო საჩუქარი:

ღვთაებრივ ცეცხლზე თავმომწვარი სანთელი

საღდგომო ეპისტოლე

...საქართველო მხოლოდ მაშინ გადარჩება და დაიმკვიდრებს ღირსეულ ადგილს მსოფლიოში, თუ ის, თავის ტრადიციებზე დაყრდნობით, შექმნის თანამედროვე ტექნოლოგიებსა და მიღწევებზე დაფუძნებულ ქართულ სახელმწიფოს...

ღვთივკურთხეულო საქართველო, ისმინე ხმა უფლისა ჩვენისა და აღასრულე მცნებანი მისნი; წინაშე შენსა ღია არს კარი სასუფეველისა. იეტრონ, – გორგასლიანნო, დაეთიანნო, თამარიანნო, მუდამ გახსოვდეთ პასუხისმგებლობა წინაშე ღვთისა და მამულისა. არ შეერკვეთ, არ შეუშინდეთ განსაცდელს; ჯვარი, რომელიც გვიბოძა უფალმა ბოლომდე უნდა ვიტვირთოთ და ჩვენი მისია აღვასრულოთ.

ბგ.3

სრულიად საქართველოს
კათოლიკოს-პატრიარქი

გილოცავთ! მრავალ აღდგომას დაგასწროთ!..

ძრისგე ალდგა!

ღვთაებრივი ცეცხლის გარდამოსვლის ფერფლილის ფერად რიგი მორწმუნენი ელოდა. სასმაგი ნელსაცხებ მოხდა — პატრიარქ თეოფილე III ოლეკის შემდეგ მაცხოვრის საფლავზე ღვთაებრივი ცეცხლი გარდამოვიდა.

მნიშვნა ცეცხლს ათასობით მორწმუნე ქრისტანთან ერთად საქართველოს სამაგრირიანოს დელეგაციაც ელოდა. ღვთაებრივი ცეცხლი თბილისში საეკლესიათა ჩამოიტანეს. საზეიმო ლიტურგია სამების ტაძარში უნშიოესმა და უნებრივმა, სრულიად საქართველოს კათოლიკოს-პატრიარქმა ილია II-მ აღავლინა.

საალდგომო ლიტურგია ღამის 12 საათზე დაიწყო და დილამდე გაგრძელდა.

მორწმუნე ერისმაგიანეს ღრმად გვწამს, რომ რწმენა, იმედი და ულვაოს სიყვარული გადაგვარჩენს ჩვენ და ჩვენს ქვეყანასაც გადარჩენენ.

ქრისტე ალდგა! ჭეშმარიტად ალდგა!

პრეზიდენტები უარაკლისოდით ამაყოფილნა

პრეზიდენტი საპარლამენტო უმრავლესობის წევრებს შეხვედა და შეიქო კიდეც. საკაცმენელ გარეცხადეთ, საქართველოში მიმხდარი სასიკეთო ძვრები სწორედ უმრავლესობის დამსახურებაა. პრეზიდენტის თქმით, ხელისუფლებამ ოპოზიციისგან პოლიტიკური ერიტიკა უნდა მიიღოს, ხოლო დანარჩენი მოიიმენოს, რადგან ქვეყანაში ოპოზიციის არსებობა ადეკვატური „ბუფერული ზონაა“ უნდა „სტაბილურნის“ ჩამოყალიბდ და ამ მაგარეტანის გამოეტანა, რომელიც საკაკაშვილის მმრთველობის პერიოდში დაიძრა და რომლის ბოლო გაწერეტაც სოხუმში უნდა იყოს, მაგრამ პრეზიდენტი ამას არ დაუშვებს.

მიხეილ საკაკაშვილის განცხადებები, ხელისუფლებამ საქართველოში ბიზნესის განვითარებას ხელი უნდა შეუწყოს, ამისათვის კი საჭიროა ისეთი საკანონმდებლო ბაზა, რომელიც ბიზნესსაქმიანობას გაადვილებს. ხელისუფლებამ არ უნდა დაუშვას ოლიგარქიული ჯგუფების ჩამოყალიბება, ბიზნესი დაიცვეთ უნდა იყოს.

საკაკაშვილი რუსეთის დამეცინოვრო ეკონომიურ სანქციებისაგე შეეხო და განაცადა, რომ მოუხდადეგდ ეშმაკრეფილა, საქართველო ეკონომიკურად უფრო უფდა გაძლიერდეს. პრეზიდენტმა საკაკაშვილო ოლიგარქიის ინტერესებისაგე ილაპარაკა. ბოლო საკითხი, რომელიც ეს ადამიანები ეკონომიკურ ეკონომიკურად, თვითმმართველობის არჩევნები იყო. მისი განცხადებით, შემოდგომაზე დადგენილი არჩევნებისთვის საკანონმდებლო ბაზა ისე უნდა მომზადდეს და არჩევნები ისე ჩატარდეს, რომ ზედმეტი კითხვები არ ჩაჩნდეს.

პარლამენტის თავმჯდომარე მრგალიძე ბვეშერს ვეხვდა

საქართველოს პარლამენტის თავმჯდომარე ნინო ბურჯანაძე სამდღიანი სამუშაო ვიზიტით დიდ ბრიტანეთში იმყოფებოდა. ვიზიტის ფარგლებში საქართველოს პარლამენტის თავმჯდომარე შეეხვდა თვითა პალატის თავმჯდომარეს მიკელ მარტინს, სახელმწიფო ნაწილის დეპუტატს ალექსანდრეს, ბრიტანეთის პარლამენტის თავდაცვის კომიტეტის თავმჯდომარეს ჯეიმს არბუტნოტს, საკარო ურთიერთობათა კომიტეტის თავმჯდომარეს მიკ გეიგს, ბრიტანეთის პარლამენტის საქართველოსა და ევროკავშირის გაფართოებაზე მომუშავე ჯგუფის ხელმძღვანელესა და სხვებს.

ნინო ბურჯანაძის ვიზიტი დედოფალ ელიზაბეთის ოფიციალურ დადგომა. პარლამენტის თავმჯდომარე შეხვდა „რკინის ლედის“-ს, მარგარეტ ტეიფერის შეხვედრის ტკბილეფაილება აკრძალა. ასე რომ, ბურჯანაძეს საქართველოში მხოლოდ სამმხსოვრო ფოტოს ამაზე დაბრუნდა.

„ლეონი ბაკრაძისთვის პოლიტიკურ სპეციალს არ გაუკეთებია“

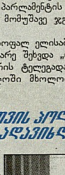

„უდავოა, რომ ქართული ლეონის რუსეთში იმპორტი პოლიტიკური საკითხია, მაგრამ ტაფილად ადეკვატურ რუსეთში ეინხეს იმედი, რომ საქართველოს ხელისუფლება ქართული ლეონის იმპორტ ბანაკიის რუსეთში ეფექტიანად ეტყოდ „ეროვნული ეკონომიკურ საფასურს გადაიხდის“, — განაცხადა სახელმწიფო მინისტრმა ვახტანგ ბენდელიძემ. მისი განმარტებით, ის, ვინც ქართული ლეონის იმპორტის აკრძალვის გადაწყვეტილება მიიღო, არ იფიოს ქართულ ეკონომიკურ ეფექტ ბაზიანი.

„ჩვენ ხდება, ბანდიტიზმია. საქართველოს ხელისუფლება იმპორტის დაცვას ყველა დონეზე შეეცდება და მაი შორის, რუსეთში“, — ალნიშნა ბენდელიძემ. მისივე შეფასებით, რუსეთში ქართული ლეონის იმპორტის პრობლემა უცბად და ოოლად არ გადაწყდება, მაგრამ ეს ბრძოლა ბრძოლა ბაზიანი დაძლევა შეიძლება. ქართველმა მეკვინეებმა ახალი ბაზრებისათვის უნდა იბრძოლონ.

ბენდელიძის შეფასებით, რუსეთში ქართულ ლეონისთან დაკავშირებული აფიოტები არ უკავშირდება რუსეთის საკაკაშო ორგანრნაციებთან გაწევრებას და ქართული მხარის მოზიეიის — ერთადერთი, რასაც ქართული მხარე რუსეთის საკაკაშო ორგანრნაციებთან მიიეიმაოთის პირობად ადენს, კონდელიტერ ზონებში საფრთხეშოსა ნორმების დაცვით სამეფო ეროვნებებია.

ცნობილია ალგეიერში ისევ ისარანა

თავდაცვის სამინისტროს ინფორმაციით, გასულ კვირას კონდელიტის ზონაში, სოფელ ვანაში ფეიერარ პოლიციის განყოფილებას ნაღმსაფრეცხელად ცეცხლი გაუსწრეს. ნაღმი სოფელ ფეხნილიდან ისროლეს. ამ ტერტიფრიოს ოსეი აკოტაშოლეტენ. ნაღმი პოლიციის შენრთის ანალ დაეკარგა და აფეთქდა. ეკონომიკა ფეიერეგ ეკ მაგალითი.

საქართველოს თავდაცვის სამინისაჩარმ ქარიალ-ოსეური კონდელიტის ზონაში განლაგებული ფეიერეთი სამშეიდონის ძალების ხელმძღვანელობას ვანაში მიმხდარ ინციდენტზე რეაგირება მოსთხოვა, მაგრამ ამაოდ.

„პირიქიოს“ ყოფილი ლიდერებიგრი და მისი ბეეფილი დაპატიჟეს

შსს-ს სპეციალური ოპერატიული დეპარტამენტის თანამშრომლებმა ბრალდებული ბრალდებულ ეიმანაანა „აირიქოს“ საქართველოს ბიოროს ყოფილი დირექტორი ხალოფე მუფერი და მისი მეუღლე, სადაზღვეო კომპანია „ალდგაის“ ყოფილი იურიტები დავით როგავა დაკავიეს.

შსს-ს სპეციალური ოპერატიული დეპარტამენტის ოპერანტებად დანაშაულთან ბრძოლის საქართველოს უფროსი, ლევან ბეგრეანიანის თქმით, მუფერმა და მისმა მეუღლემ 2003-ის წლებში „აირიქოსის“ კეთილი თანხა, დაამბოლეთ ბრალი ლარი მითვისეს.

გამოძიების ინფორმაციით, როცა პირთა ჯგუფი ბიზნესპროცესის დასაფინანსებლად მეფერონან მიდიოდა, იგი ამერიკელი ხანრონ თანხაზე ბეგ ქეკეეთას აკეთებდა. როგორც შსს-ს სპეციალური ოპერატიულ დეპარტამენტში განმარტავენ, ბრალდებულები ფინანსურ დაკავეს. ერთხანს ისინი ქალაქიანში იმყოფებოდნენ. ამ დროისთვის დადგენილეა ავტომანქანები, რომლებიც მეფერთან და როგაკეშ მითვისებული თანხებით შეიძინეს.

ბაკრაძისაგე ქარანლისგან პოლიციის მოსდგა სასოვეეს

ნინო ბურჯანაძის განცხადებით, ერთ-ერთ ქართულ გაზეთში გამოქვეყნდა ინფორმაცია, რომ მა ოფრეს ალარაკები აქვს ნიცასა და ბანაოფრანეთ. როგორც პარლამენტის თავმჯდომარე აღნიშნავს, მა შესაბამები აქვს ფინანსური დეკლარაცია, მაგრამ არც ბანაოფრანეთ ალარაკი ეკუთვნის. ეს ალარაკი ბანაკეთის ოფიციალურ ინფორმაციაა ალარაკის ბანაკეთი ერ ოფის ეკ ალარაკი ეკუთვნოდა ეკონომიკურ ეფექტ ბაზიანი ერ შეიტანა.

„ნიცასი ჩემი ალარაკის ნახევარს ვფიქრებ ამ ეკონომიკაზე, რომელიც შესაბამის დოკუმენტაციას მომიტანს, ბანაოფრანეთ ალარაკს კი მოლიანად ვფიქრებ. ბოდეს ოფერ ალარაკი ნიცასის ეკონომიკურ ეფექტ ბაზიანი, უნდა ვთქვა, რომ ნიცა უფრო „ბანალურნიცელია“, — აღნიშნა პარლამენტის თავმჯდომარემ. იმ ეკონომიკაზე, რომელმაც ეს ცნობა გაავრცელა, პარლამენტის თავმჯდომარე საფარიოდ ბოდეშის მოხდისკენ მოუწოდებს. ნინო ბურჯანაძეს არ გამორიცხავს, რომ ცრუნფოოოვნის გაგრცელებაში მიეკენეფენ მორალური ზარალისთვის კომპენსაციაც მოითხოოოს.

„ნაციონალური ლობი“ ქართული ტანძრების საპატარიქოსოდან დაბრუნების საკითხის დადებას მოითხოოვს

„ეროვნული ლობი“ ქართული ტანძრების საპატარიქოსოდან დაბრუნებისთვის ბრძოლაში ჩაერთო. „ეროვნულ ლობიმ“ ოფიციალურ ინფორმაციას ბა ისინი კვლავ დაბეჭდილებით ითხოვენ საქართველოსთან არსებული ე. წ. საადგილო ტანძრების გადაცემას, ეფიქრობს, თავის მხრივ საქართველოს ეკლესიამ სოხუმში არსებული მართლმადიდებელური ტაძრებისა და ასევე იერუსალიმში, ნინიდან მინაზე არსებული ქართული ტაძრების საკართველოსთვის გადმოცემის საკითხი უნდა დაიდგესოს.

განაცხადა გიორგი ანდერიანდერ, რომელიც ეროვნულ ლობის ერთ-ერთ ფუძემდებელია, რომლებიც დღესვანდელ ნრდიდლეთ სომხეთში, ანუ უძველეს ქვეყნ ქართველთ მფეპარონეში. ბრალ განცხადებით, ეს ტაძრები არ სომეხ ხელოვნებათმოძეებს მიაჩნიათ სადაოდ, რადგანაც ისინი დღესაც მართლმადიდებელური ფრესკებითაა მოხატული და ქართული წარნერებით დაწერეს.

ანდრიანდერ ამ გამოთქმებს, რომ სომხური მხარის მოთხოვნებს მხარს ეუბნებიან ხელისუფლების გავლენიანი პირები ეუ ეუმოდენ.

ბაკრაძეს, რომელმაც სიღნაღლეგან დამბრაგეთ

შუადღისა, საკართველოს მე-19 საუკუნეში ქვეყნიდან გაგზავნილი რელიგიური სიმნინდეები დაიბრუნეს. ეს მას შემდეგ მოხდება, თუ საკართველოს პარლამენტი იმ დადგენილებას მიიღებს, რომელიც პარლამენტში მოიმზადა და მას თიიქმის ყველა ფრაქციის წარმომადგენელმა ხელი მოაწერა. დადგენილებაში ბრალმა მიუთითა, 1801 წლიდან რუსეთის მეფე საკართველოში მა ნარმოუფენი რელიგიური პოლიტიკა და მისი შედეგები — საკართველოს მართლმადიდებელი ეკლესიის ავტოკეფალიის გაუქმება — უკანონოდ უნდა გამოცაადდეს. უნდა ეთხოოს საკართველოს სახელმწიფოსა და საკართველოს სამოციქულო ეკლესიის შორის კონსტატუციური შეთანხმების შექმნილ სამელნინო კომისიას, საკართველოს პარლამენტმა 2006 წლის 1-ელ მარტამდე წაროედგინოს ინსტიტუციური ბრალ-თანამდებობრივი ეკლესიის ეეთენილი და რუსეთში გაგზავნილი საკართველოში დაბაპრუნებულ.

დადგენილების პროექტი უმრავლესობის ნარმომადგენლმა ანანა ჯეფაშვილმა წარადგინა. მისი განცხადებით, თუკი საკართველოს პარლამენტი მიიღებს ამ დადგენილებას და რუსეთის მიერ საკართველოში ნარმოუენი რელიგიურ პოლიტიკას უკანონოდ გამოაცხადებს, საკართველოს სახელმწიფოს საუფლოები ექნება, მოითხოოვოს არა რუსეთისა, არამედ სხვადასხვა ქვეყანანი გაგზავნილი ქერიფანი რელიგიურ საგანძურის დაბრუნებაც.

„სათაბაშოების საპეფოს“ გასაჭრა

ფინანსური პოლიციის განცხადებით, შპს „სათაბაშოების საპეფო“, რომელიც საქართველოს ბაზარზე შეეოაზანილი სათაბაშოების 90%-ის იმპორტიორი ფირმაა, „შპვ ბუფალტერიასა“ ანარმოეფდა.

ფინანსური პოლიციის ინფორმაციით, პოლიციელთა შესელეთანაფ მაღაზიის დირექტორმა ხათუნა ლოლაშვილმა ეკონომიკურ ვინეს ეფერეა, სადაც „შპვ ბუღალტერიის“ მონაცემები იყო შენახული, სპარტაკოფში ჩააგდო. როგორც პოლიციაში აცხადებენ, ეს ამაეე შალაზიაში დამონაგებული ვიდეოკამერის ფირზე აღიბეჭდა, რომელიც გამოძიებამ ამოიღო. ვინნსტიტუტის შემნარეთ ბოლოს ბრალ მოსაკეეენი სრულად შეეარენეთ.

პოლიციელი ვარაფოლის, რომ შპს „სათაბაშოების საპეფოს“ ანალიზი ასეეეთამოთი ღარი აზარაკა. სისტემის სამრთალი საქმე 2004-ე — საბუღალტრო ნიგნის ნარმოების წესის დარღვევის შესეალი ალიარა, თუმცა გამოძიება ვარაუფოს, რომ მას კიდევ ერთი მეხელი, გადასამდები ფამალეი დიფმაფი...

პაპეფი ლეონის ბლოკადის საფეშეკეთანოფით დანიგრეეეს

რუსეთის პრეზიდენტი ვლადიმირ პუტინი ქართველ და მოლდაველ ღვინის ბლოკადის საფეშეკეთანოფით დაინტერესდა. მან უკეე მიმართა რუსეთის ფედერაციის მინისტრ მიხაილ ზურაბოვს იმის გასარკვევად, რამდენად სამართლიანია ეს ქართველ და მოლდაველ ღვინოების ეკრძალვა თუ არა სანიტარული მოთხოფნები რუსი და უცხოელი იმპორტიორებისათვის. ეკანდაკეთის მინისტრი პუტინს აინფორეა, რომ მოთხოოვა ეკონომიკურ ეფექტ ბაზიანი ეკონომიკურ ეფექტ ბაზიანი ინფორმაციაა ეკეეეთ ბაზიანი ინფორმაციაა ეკეეეთ ბაზიანი ინფორმაციაა ეკეეეთ

ISSN 1512-0910

ქრისტე აღდგა!

ჭეშმარიტად აღდგა!

„ეჰოდეთ ღმერთითა..., რომელნი ნეფილიმთაგ მოვიღეთ ამბავ ზურიოვ.»
(1 ეს. 5,11)
„ეოლელიანმეფეთანო მოეკიდეთ ბალიოვ, მოიკაზეთ, ეთაკეთნეო, ბეო-ბოეთ ზოინნო, ყოველნო ერიოეკენო და თავდადებენო შეკონო საკრაფეთოს მართალშადიდებელეთ ელლესა, ყველას ტკბილადაგდ ბალიოვ ბეთოვ ამბავ ბრნყინვალე ლეკსანაგნეთ.

მადლობა ღმერთს ყველაფრისათვის.

უფალმა კიდევ ერთხელ ეირისკეკო შეეგდეფოდეთ მაკოროვის ალდგიოს სიიდელოვებით მოეკეფ სოოკარ ზეიმს, სათაკეს ჩვენი რნმენისა და სასოებისა, ხალვან ჩვენ სიყვარულისა.

ამ დღეს გამსაკეფრებელ ბაბეიმ მოვაკეფთ ჩვენთვის ეერთ ეერ ეიოკეფ ეიოკეფ ბოლოსაკაკ ჩვენს ზსსნელს, მარადიელი ნეგბარი ცხოვრებისა და მადლმოსილების მონმენიკეფს.

ალდგიმა, — ეს არის ბეკიკე და ზეურნველი ქკაკეთხეფთა, რომელ-ეეკე დადეფიეფენთა ჩვენი სარნმენეფნი და ეერიანეკე ეკანელია. იგია ყველაზე ფიდი დადამტკიეფა ჩვენი ცხოვრებისა.

ამიტომეკე ჩვენ ბაკეი მოკიკეთ: „ხოლო ერიოანტე თუ არ ალმდგარა, ფუეანი ჩვენი ქაადგებაეკ და თქვენი რნმენაკ" (I კორ. 15,14).

უფალი ჯვარს ეკეკი ჩვენთვის და თავისი ალდგომით ზეკიდდ ალამაკოვ მეეკი კაკაცრონიბა, რადგან მან გამოეკეფნეკეთ სიყვარულით უეფრეს ადამიანთა ადამიანი. ყოველი მორეფეს გარეშეეფრეკეთა, დაფალდიდებეკეთა მარადოეკეი სიცოცხლითა, ზეშორეკეფთანი ეერანთა და თავისუფალთა ნეფნი.

ევფოსაკან ნაბობები თავისუფლნის არასაერთო გამოეეფნეთი ალმაოსნდა ადამიანი ეშმაკის მონობაში. მოეფდადგა ამაკ, ღმერთის თავისუფლების მადალი ეკოდგიი დაკეეფნეკ ადამიანსაკე ეკო არ ნაარივდა და მან შემდეგ, რაკ თავისი ჯკარეკნეთი გამოიოხსნა კაკაცრონი ბუნება, ყოველ ჩვენგანს სამუშაკეფი მისცა მორეფეფული არრგანნის გზით ეკეკვ მოემეფენეკნი ცდთა სასუფეველსა.

„ეფიოფენ ზეშა არარა ძალეკიან" (ეიან. 15,5), — ბრძანებს ფალი და ფარალეფა, ჩვენ არ შეგეეძლეკი გადარჩენა ღვთის მადლისა და მონეფალეფის გარეშე, თუმცა ცხონების მოსაპოვებლად მხოლოდ ღვთის ნება საკმარისი არ არის, უეეკეფლეკია ადამიანის თავისუფალი ნებაც.

« მაგხოფარნა კაკაცრონიანმა ამარ აღიკმა მისცა და ბანამდე უენონ საოკარ სიმაალეფეს ეზიარა:

ეკლესიეფრნ სნაალეფთნ, ქრისტეფმი ყველ ერთიანიდეკთა მოეფდადგად ეთნიკეფრნ, რასობრიკეფ, სოციალურ და სქესობრივეკ განსხვეფნეკნ. „ქრისტეფმი არ არის არც ეუდადეკი, არც ეკლინ, არც მონა, არც ბაბონი, არც მამაკაცი და არც ფედადაკი".

ქრისტეფანთან სხვა სიმაალეფთნ ნარჩაარანაა ადამიანის ღირეკება და თითოეკეკ მთაკან უთიხა, რომ ის ერთადერთი და განუმეორეკეკია, რომ სწორედ მისთვის ეუმაა მაკეფთანი და მას გაუხსნა გზა ეთია სასუფეველეკმდე.

ბაკალ მოკიკეთ ბოკეკ ერგბისათვის ევფოსაკან მონიეფეფულ სამ უმთავრეს ნიფს გამოოფეს: რნმენას, იმეფსა და სიყვარეკს.

აქქეფნეფენ ცხოეეფნეკნი რნმენა უეტკიეკეფნ სამოოკეკეფია სულნიმნიფის ბაძოოკეფ შეკმნილი კაკიციანეფ.

რნმენა ეკეფთის ნიმნაკ არა მარტო ილმა, რომ ღეფრთი არსეფობს, არამედ იმსაკე, რომ უეფალი ყოველეკს სიბრძნით ეანგაეეს და ყოველეკე ეკეთილად ნარეფარეფთან მის მორნმენეფეთ; ამასთან, ეუფალი ზეეს ბარეფეკ ერთი ჩიტიკ არ დაეკრადეს დეკანიანნეს, და არც ეამის ერთი ეერი — ჩვენი თავიდან ბოლოკ 10,29; ლუკ. 12,18).

იმეფი ის ბაალეფ, რაკ ძალაა ალეკეს ადამიანს მინიერი ყოფიკ ეანსაკეფდეთ დასაალეფეფდ და ღეფრთამდე ასამალეფეფდეკ. ეკეფთრეფმან არ უნდაა შეეგანმნოს და სსოოკა არ უნდაა დაეგაკოოკეფნოს, რაგდან თუ ეკეფმნ, ორ ეკეფმნ, რომ ეკეფ ადამიანი ფეკანანნეს, და არც ამის ეერთი ეერი — ჩვენი თავიდან ბოლოკ 10,29; ლუკ. 12,18).

იმეფი ის ბაალეფ, რაკ ძალაა ალეკეს ადამიანს მინიერი ყოფიკ ეანსაკეფდეთ დასაალეფეფდ და ღეფრთამდე ასამალეფეფდეკ. ეკეფთრეფმან არ უნდაა შეეგანმნოს და სსოოკა არ უნდაა დაეგაკოოკეფნოს, რაგდან თუ ეკეფმნ, ორ ეკეფმნ, რომ ეკეფ ადამიანი ფეკანანნეს, ბოეეფრნოეკ უნდაა ეკეფმნ ისიც, რომ იგი ეკეფს ალამაოდეს ბოკეკეფეს ბაა, ეკეფ ეკეფრნ. ამიტომაც, სიხარეკი ეკეფ მნეფნარეკ, რაკ ჩვენ ეკეფოეფნის გზაზე ეკეფდგეკნ, მხოლოდ ჩვენიკ სიკეთისათვის არა დამეეფდეკეთ, სამეფხაოოდ ამაა ხმარიკ ვეკეფ ეკეფნარეკეფთ.

ეკეფალი ბრძანებს: „ეკეფ ზარაკეფნი არ არის თქვენი ზარაკეფნი და ეკეფ ეკეფნი არ არის თქვენი ეკეფნი; როგორც ეკეფ არის მაღალი მიწაზე, ასეკე მაღალია ჩემი ეკეფნი ეკეფნეფნ ეკეფ და ჩემი ზარაკეფნი თქვენს ზარაკეფეფზე" (ისაია 55, 8-9).

რნმენა და იმეფი მხოლოდ ნეფთისეოოო

„მცხეთის ქალაქს მირონი დულს!..“

საადგომო სანთლებთან ერთად თქვენს ოჯახებში ამ ეზო-კარის მადლიც შემოვა

ალდგომას — როგორც გამორჩეულ და ბრნყინვალე დღესასწაულს, ქრისტეს გზაზე საუკუნეების წინათ შეშდგარი საქართველო ყოველთვის ხვდებოდა განსაკუთრებული მოწიფრით, ამაღელვებელი გაწყდითა და სიხარულით.

„ქრისტე ალსდგა! — ჭეშმარიტად!“ — ამ ღვთიერი სიტყვებითია და სულიერი ალმაფრენით მადლმოსილი მართლმადიდებელი მრევლი მონანიე და მძიმე მარხვით განწმენდილი ალადგების უფლის სადიდებელს. რა გასაკვირია, რომ ჭეშმარიტი მორწმეულ დიდი სიყვარულით „სულში იკრავს“ თვით უმეცრეს ფენებადასაც კი, რაც იესო ქრისტესთან არის დაკავშირებული.

„ივერია პალტრა“ უკვე მეშვიდე წელია ალდგომის ბრნყინვალე დღესასწაულს ხაბრავა და სანთლით ულაკვამს თავის მკითხველს. ამჯერ სანთლები იერუსალიმის წმინდა მიწიდან ჩამოგვქონდა. სანთლები, რომელსაც „ივერია პალტრა“ წელს სთავაზობს მკითხველს, მტკეთაში დამზადებული. ქალაქში, რომელიც ხინმინდიან ღამის იერუსალიმს უტოლდება, სადაც ქრისტეს ცაერია დასაფენებული, სადაც „ზეის და ეზოს მირონი დულს“, ჩვენთვის ძალიან მნიშვნელოვანი იყო ისიც, რომ ამ სანთლებში ეკეთებული თანხა ქართველ მართლმადიდებელურ ეკლესიას მოხმარებოდა.

ეს სანთლები საქართველოს პატრიარქის ლოცვა-კურთხევით ახალდაარსებულ წმინდა

პატრიარქი პირველად თურმე ეზოში დასვენებულ ხის ჯვარს ემთხვევა...

გიორგის სახელობის მონასტერში დაამზადეს. ადგილე შესაფერისი შეურჩევიათ მონასტრისთვის: მნვანენი ჩაფლული მთის ძირში, სიყვარულითა და რუდუნებით მოვლილ ეზოში დგას სახლი, სხვა სახლებისგან თითქოს არაფერით გამორჩეული და განსხვავებული, მაგრამ მაინც სთავაზობ ამალლებულიქ). სწორედ ამ სახლში ცხოვრობდა პატრიარქის ოჯახი, როცა ის ელდალეკვაზიდან საქართველოში გადმოვიდა. ამ კედლებში გაატარა სიცმაწყნელ საქართველოს მომავალმა კათოლიკოს-პატრიარქმა, უწმიდესმა და უნეტარესმა ილია II-მ.

ეზოში ფეხს შედგამ თუ არა, საოცარი სიმშვიდე გეუფლება ახალაშენებული ხეივანი, კოხტად მოკირწყლული ბილიკები, გაზაფხულის ზნის სხივებზე მრთლოდ ზეცისაკენ აელვარებული ჯვრის ბრნყინვალება და თაფლისა და მირონის შეზაფერილი კეთილსურნელება — ამ ყველაფერს სულიერი სიმშვიდის ბეჭედი ანაკმის მლედელ-მონანონიან ტაბალნმიანი კალთა როგა სიხარულით აცრქენებენ მზერას ირგალივ შემოატარებ და აყვაელებულ აგმებს შორს დასაალეერზე ცად შეტმორენილ მცხეთის ჯვარს დალაწდავ, მხოლოდ ერთი სურვილი გაგაჩრნდ, მუნლებზე დაეცეე. პირველარი გადაისახო და ამ უძველეს მოეტს მოეტი ქვეყნის გასაგონად შეეფინანო: დიდება უფალს!..

როდესაც ამ საოცარ სილამაზეს „ეაიმეეეტსენთ“, მამა ლუკა (ფალავანდიშვილი) მშენებარე მონასტრისკენ ნაგეგიძეკა. როგორც აქაურებმა გვითხრეს, მლედელ-მონაზონი ლუკა — წმინდა გიორგის სახელობის მამათა მონასტრის კეთილშობილ, მუნლანურნელად შრომობს. როგა ტაძრის საძირკელის ჩასაყრელად მინის მოგრა იყო საჭირო, მონასტრის მკვიდრნი: ბერმონაზონი ნეოფიტე (უროტაძე) და მაშინ ჯერ კიდევ ბერი ლუკა თავიანი ხელით ჭრიდნენ მინას. ასე იყო მანამ, ვიდრე მადლიანმა ადამიანებმა მათი შრომა და ჯაფა გულთან ახლოს არ მიიტანეს. მერე ერთიანი

ასე მზადდება სანთელი, რომელსაც „ივერია პალტრა“ ერთად მიიღებს „კვირის პალტრის“ მკითხველი

ძალით ელდის საამოდ დიდი ნანილი ტკეენიკის დამპარეენი ჩამოქრეს...

ბერები და მორჩილები პატრიარქის ყოფილ სახლში ცხოვრობენ. ცდილობენ ყველაფერი ხელუხლებელად დატოვონ: პატრიარქის საკარძელი, რომელიც ეპისკოპოსობაში ჰქონია, სამუშაო მაგიდა, ბერმანული საბეჭდი მანქანა, რომელზეც იგი მუშაობდა, ნიგნები... კედელზე მისი მშობლების ფოტოები კიდია. კუთხეში ხეფაურელი სპონი — ეს თეთონ უწმიდესსა და უნეტარესს ფოტოები კიდია. აქვე მინე დახაბული მცხეთის ჯვარი. სნორედ ისეთი, როგორიც ამ კუთხეეკენ სახლიდან ჩანს.

ერთ-ერთ ოთახში სამლოცველოა მოწყობილი. ასე იქნება ფრიდანი, ვიდრე წმინდა გიორგის ტაძრის მშენენლობა არ დასრულდება.

ამ სახლში უწმიდესისა და უნეტარესის, საქართველოს კათოლიკოს-პატრიარქის ძმისწული გოგი ცხოერობდა, რომელიც 42 ნლის ასაკში მოულოდნელად გარდაეცალა. ძალიან უყვარდა ის უწმიდესსა და უნეტარესს. ამბობდა თურმე: — გოგი ჩემი საერო ცხოერებაო.

სახლი წინათ დაკეტილი იყო. პატრიარქის კუთხეეკენ ერთი ნელია, რაც აქ მონასტერი გაიხსნა.

დიდი სითბო და მადლი ტრიალებდა ამ ოჯახში. პატრიარქის მამა ყოველ კვირას ფეხით მიდიოდა მეიმესეიმენი, ნირვას დაესწრებოდა და ბრუნდებოდა. სუფრა არ ალაგდებოდა ოჯახში... მეზობლის ბავშვებს ნებისმიერ დროს შეეძლოთ შესულიყვნენ და დაპურებულიყვნენ.

მამა ლუკა ბაღში გეემატიეტა. სამმოდ შრომალეს პატრიარქის მიერ დარეული დაფნა, მიმდინ ბლები, მსხალი... მისი ჩაერილი ვენახი. თურმე ძალიან ბევრს შრომობდა...

როცა უწმიდესი და უნეტარესი, სრულიად საქართველოს კათოლიკოს-პატრიარქი მშობლიურ სახლს ეწვევა, პირველად თურმე ეზოში დასაენებენ ხის ჯვარს ემთხვევა. იგი მისი ძმისშვილის სიფლავეზე ყოფილა აღმართული და იქიდან ჩამოუბრძანებიათ.

მონასტრის ეზოთა გამრეკელი — ფერდობზე ახალი ხეები დაეჩეგაეთ. მოხდა საოცრება და წელს გაზაფხულზე დარეული ნერგები უკვე ყვავიან...

— ტაძრის ასაშენებლად შემონირულობა-

მლედელ-მონაზონი ლუკა სტაბმიაში ხატებისა და სანთლების კურთხევის დროს

ბი ფაქტობრივად არ გეკონია. პირველი თანმა, რომლითაც ასშენი მასალა შეკიანილეთ, უნმიდესმა და უნეტარესმა, სრულიად საქართველოს კათოლიკოს-პატრიარქმა ილია II-მ დაგვიტოა. ერთადერთი შემოსავალი სანთლების რეალიზაციით მიღებული ფულია, უფალი მონყალეა... — გეკითხა მამა ლუკამ

და სარდაფში ჩაკვიანდეა. იქ უკვე მეშაობდნენ მორჩილები, ამზადებდნენ სასანთლე დოდებს, რომლებზეც ძაფს ახვევენ, შემდეგ გამზადებულ თხეკად სანთელში ალეკენენ ზეიდ-ჯარ ან რვაჯარ... ასე მზადდება საადგომო სანთელი, რომელსაც გაზეთთან ერთად მიიღებს „კვირის პალტრის“ მკითხველი. სანთელთან ერთად თითოეული მკითხველი აადგომის ხატასაც მიიღებს, რომელიც მლედელ-მონაზონმა ლუკამ სანთლებთან ერთად სტამბაში. ბეჭრნა.

— მამა ლუკა, დალოცეთ მკითხველები, რომლებიც თქვენს მონასტერში დამზადებულ სანთელსა და ხატს მიიღებენ სანეკრძოდ.

ღმერთმა დალოცოს, გაბპარის, გაამ-ძლიერეს ჩვენი ქვეყანა და ალდგომის მადლი ნუ მოაკლოს თქვენს მკითხველსა და სრულიად საქართველოს.

პაერში თაფლის სუნი ტრიალებს. გეეხარია, რომ აქ დამზადებული სანთელი, მარშან, იერუსალიმში უფლის საფლავზე გარდამოსული ღვთაებრივ ცეცხლზე თაბმიწარი, ჩვენი მკითხველების ოჯახებში შეეკ. დიდი მადლია, რომ ამით ქართველი საქმეც გაეკეთდება — თუნდაც ერთი მისსალი შეემატება წმინდა გიორგის სახელობის ეკლესიის ამენებას.

საადგომო სანთლებთან ერთად თქვენს ოჯახებში ამ ეზო-კარის მადლიც შემოვა, უფალს ერთად ვთხოვოთა, რომ ყველა ლოცავ, რომელიც ამ კედლებში ნაუკითხავი და რომლებსაც ახლაც კითხულობენ, შეენოს ჩვენს ოჯახებს, თითოეულ ჩვენგანს, სრულიად საქართველოს. მრავალდამეერ შეეკვლეტოდეს კეთილი საქმის აღსრულება და უფლის სადიდებლად ლოცვა.

ლელა ჯიაკაშვილი

მაისის ნომერი საფაბათიდან

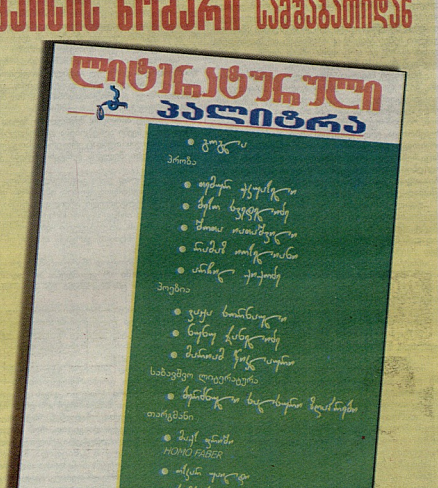

თქვენ ხოდ გემოვნებანი მკითხველი ბრძანდებით...

ყველაფერი გაცხადდა!...

გავლენიანი კლანი „ოპიზას“ მონოპოლისტ ტერმინალად აქცევს

ბექაურის „მოჯადოებული წრე“ მეიკრა...

როგი ტერმინალში ცარიელი ადგილისაგან ალმოჩნდა, მეგობრები პასუხს არ მოსთხოვდნენ მის პატრონს?

— სწორედ ეს არის ძალიან თავი დამარხული. საუბე გვაქვს კონტრაბანდის ამბავ სქესთანთან, მეგობეებს ჩარეკვის გარეშე ეკ ამას სხეა ვერაფერ მოამერეხეს. სხეათა შორის, ტერორის მეპატონეებეს შეშინებეეთი ნაგანეები და გადაეეეეი მმლოეების პრეტენზიები. დამპარდნენ, ტერორის ორშაბათს განაბაბეეთო. მეგობეების მოყვანას „ოპიზიდან“ აპირებენენ. სან	ფრეთოდ, ეს ბრეხი აპირებენენ ორაორეული ტერორეზტეეეე

პარლამენტარიზმი

ეროვნიზაცია — ფესვების აღმოჩენა თუ თვითმყოფადობის შენარჩუნების შანსი

„არ არის ეს ქვეყანა ისე მდიდარი, რომ ეს ორი ჭკვიანი თავი ერთმანეთის გადაემტეროს...“

ამ ეპოქაში ფეხიკიერი დამკრძალის საშინაურება ალარ არსებობს, ის კუდ-ტარაკის ეკლესიის შეცვალა, კუდაფ-რა კი რითდენობაზე კი არა, ხარისაქი დამოკიდებული. ასეთ პირობებში მეორეხარისხად, მაგრამ კუდაფურად, განათლებულ ერებს თვითმყოფადობის შენარჩუნების მეტი შანსი ექნებათ.

— ხელისუფლების მიზანი ქვეყნის მოდერნიზაცია — რისგან ამირჩიეთ მეთოდური ხდება? სწორად ფიქრობ ის გზა, რომელიც სამოლო მიზანამდე მიგიყვანს?

— არსებობს სხვადასხვა ქვეყნის გამოცდილება — როდესაც კარგი იდეებით ფუალანფუალი პოლიტიკური ელიტა ჩასდგომია სათავეში ხალხს და ფუიტეს. „მე ამ საზოგადოებისგან გავიკეთეთ...“ და ცეცხლითა და მახვილით დაუწიათ საქმის კეთება. ეს ძალზე მტკივნეული და რთული პროცესია. ოთოოდ ქვეყანამ მიმეხარე პროოცესების მეირე მოფელი, უნიფერ-ენციალის ისე ნაადაო, როგორც მეფარდნენ! და მიმმა ამოალ, როცა ნაგება სამოელო ალმენდა.

ეფმოდელ ეფმოდ, ადგილობრივი აარსებენი დანიშნული. ეფფერონ, ხელისუფლებას არ ეფდა ეფეფნენ, თუკი ადგილობრივ მმარადეფლები ცალკეფად ადგილს ითხოვიან ნარმმამადგენლები დაიკავებენ. ეს ორი რამით არის მეიმენილი ეფერ ეფეფ, ოიხნიფიერების ფასეულობებზეა ეფეფ-ის შესაძლებლობა მეიეფმ. — რიმელიც სოფელში ჩეეი ბამეფილი ფაკლა: ფა ეფეფ — ამ ჭრით ამსუხანმ ბალნმნ ბალნმნ ბალნმნ

„ მოვუწოდებ ევროპელებს, აიტაცონ პაპრიკარქის იდეა“

„გერმანიამ და რუსეთმა გამონახეს საერთო ენა, ჩვენსა და რუსებს შორის რა მოხდა ისეთი, რომ ერთმანეთს სამკვდრო-სასიცოცხლოდ გადავემტეროთ“

„საბაქოს ხელმძღვანელობას ბასუხს ვაგებინებთ“

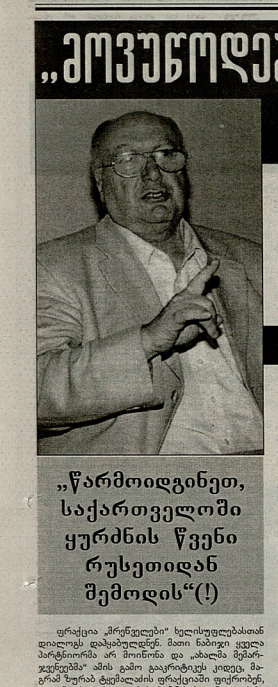

„წარმოიდგინეთ, საქართველოში ყურძნის წვენი რუსეთიდან შემოდის“(!)

ფრაქციაა „ერრენელები“ ხელისუფლებასთან დიალოგს დაპაუზებენენ. მათი ნაბიჯი ყველა პარტიზორობა არ მოინონა და „ახალმა მუშაობენ“ ამის გამო გაკარტაკეს კიდეც, მაგრამ ზოგიერთ ტკბილადლის ფრაქციაში ფიქრობენ, ოღონდ ხელისუფლებას ბიზნესის გაჩვეთარებისთვის რაიმე შეღავათი ნაგებელოდათ, საგიდასახადო კანონმდებლობას რაიმეთი ეუშმეოო და დიალოგზე ოოგორ ვიტყვით უარსო.

პრიგაბატელი ბრენდელები საგიდასახადო და საარჩევნო კოდექსში ხელისუფლებასთან ლაპარაკსაც პირობენ და ოოგორ მათი წინადადებები გაითვალისწინეს, პარლამენტის სხდომათა დარბაზშიც დამრნენდნან.

ზურაბ ტყემალაძე. — ოპოზიციამ მუმრონაფუშით მოთხოვა ხელისუფლების პირველ პირებთან დიალოგი კონკრეტულ საკითხებზე, ამ საკითხებში მეფის ცვლილებები საარჩევნო კანონმდებლობაში, რომელსაც ჩვენ, ბრენდელებმა, საგიდასახადო კოდექსი და ეკონომეთი და გამოოვეკეთი მზადოოფნა, რომ ამ საკითხებზე ქვეყნის პირველ პირებთან დიალოგი დაივნენდოთ. პარტიიდან „ფეოოორატიული ფრონტის“ შეეოთანხმდით კიდეც, რომ თუ ამ ორ საკითხზე დიალოგი დაიწყებოდა, მასში მონაწილეობას ჩვენთან ერთად მათი ფრაქციის წარმომადგენლებიც მიიღებდნენ, მაგრამ მათ უარი თქვეს კონსულტაციებში მონაწილეობაზე. ეს მათი ნება იყო, ჰკონდათ უფლება ისე მოქცეულიყვნენ, როგორც საჭიროდ მიიჩნიეთ.

საგიდასახადო კოდექსთან დაკავშირებით კონსულტაციები ჩაგრძელა კიდეც. ამ საკითხზე ვიგეკამეტრი მიბეეი. ბაჭკაშინი, ფიზიკისა მინისტრი და მისი მოადგილეები მუშობენ. პარლამენტში საგიდასახადო კოდექსის ცვლილებების ორი პაკეტი შემნონი. პრეგბენზიები ამ ცვლილებებთან ბგვონდა და კონსენსუსს ვეიმოვედით. რაღაც დათმობებზე ეკეთ ნაპოოგიდა მთავრობა. ბაგალითად, კანონპროექტს ბარამეთ, თუკი მეწარმეს ბოუკების დაკალიბება ჭირდა, მისი მთელი ეოოფები დაეფიდანტის ექვემდებარებოდა. ჩვენ ამ პუნქტის, ასევე, ზოგიერთი შემოხვევაში საჯარიმო სანქციების შემცირებასა და მოხსნას მოეეთხოოთ. მარათალი, მთავრობამ გაითვალისწინა ბევრი წერილებით და ტელეფაკური საუნთი, მაგრამ ჩვენი მოთხოოვა — არ დაწესდეს საკანონო გაბაკეეთი აიორეს და შემეოოდეს საგიდასრო ეკანკეეთი ეოოოოდეს, არ შეამოოოოს. მინისტრი დაგეპირდა, აქეკინის დაწესებით ავმოკანამაში საგიდასრებზე ბიოოის ეოოოოდეს ბოოსა ბოოოოდეს. ეს ეოოოოდეს ეოოოოდეს ეოოოოდ

NATO სწრაფად რეაგირებას სწავლობს

NATO-ს რეაგირების ძალებმა უკვე შეასრულეს საბრძოლო დავალებები — დაეხმარნენ ამერიკელებს ქარბმახალ „აიტრანნან" შედეგების ლიკვიდირებაში, იღებდნენ ათეული ოლიმპიურ თამაშებს და ჰუმანიტარული ტვირთები ჩატანებს მინისძვრით დაზარალებულ პაკისტანელებს. რით დაეხმარება NRF-ი საქართველოს?!

NRF

რამდენად აქტუალურია ქართული რეალობისთვის NATO-ს რეაგირების ძალები — NRF-ი...

დრო ყველაფერს წყვეტს. 1921 წელს, როდესაც რუსეთის ბოლშევიკურმა ხელისუფლებამ დამოუკიდებელ საქართველოს ყოველი მხრიდან შემოუტია, დასავლეთის დრო არ ეყო (თუმცა, ეტყოდა, არც დიდი სურვილი ჰქონია) საქართველოსთვის შესაბამისი დახმარების აღმოჩენად.

დასავლეთი იგივე გამეორდა 1993 წლის სექტემბერში — რუსეთმა მხარი დაუჭირა სეპარატისტების მიერ ცვინტის შენაგებლის შეთანხმების დარღვევას და მთავაზ სოხუმს შეუტია. დასავლეთის რეაქცია მაშინაც დაგვიანებული და შეუსაბამო იყო.

ორივე შემთხვევაში საქართველოს არ ეყო დრო, მსოფლიო ხაზოგადოებისთვის ეცნობებინა თავისი გასაჭირი და მიეღო საჭირო დახმარება.

დროის მცირე კი ხშირად ჩვენთვისვე ბიუროკრატია. სწორედ ის ბიუროკრატია, რომელიც, სანნუხაროდ, ბიგროს სტრუქტურებში ბლომადაა.

ბიუროკრატია არც იმ რნდილოლბალაბტკეური ალიანსისთვისაა უცხო, რომლისკენაც საქართველო ასე ისწრაფვის. მოსანრნაა კი NATO დროულად და ადეკვატურად რეგაირებას, თუკი საქართველოს მისი ჩრდილოეთი მეზობელი კვლავ დასკვლის დაუპირებს დასავლეთისკენ სწრაფვის გამო?

ბოილი დროისდე ამის დაჯერება ცოტათი ძნელი იყო, რადგან „აცივი ომის" დროს შექმნილი NATO-ც ძირითადად, ძველი სტერეოტიპებით მოქმედებდა. მაგრამ 2001 წლის 11 სექტემბრის ტერორისტულმა აქტებმა ყველაფერი თავდაყირა დააყენა და მათ შორის, ჩრდილოატლანტიკურ ალიანსსაც. 2002 წლის პრაღის სამიტზე მიიღეს გადაწყვეტილება, NATO-ს რეაგირების ძალების (NATO Response Force - NRF), შექმნის შესახებ. ამის პარალელურად NATO-მ დაიწყო სამეთაური სტრუქტურების რაციონალიზაცია და ნაწილ ქვეყნების სამხედრო ბიუტეკიალთა გაუმჯობესება.

სამხედრო დავალების შესრულება მსოფლიოს ნებისმიერ კუთხეში — 5 დღეში და ადგილზე — 30 დღის განმავლობაში — აპაზე უკეთესად ვერ დაამასიათებ NATO-ს რეაგირების ძალების მთავარ დანიშნულებას. არ ძირს ბიუროკრატია! ბრძანების მიღებიდან 5 დღეში NATO-ელი სამხედროების გადასროა ეზრნდება ან ალანების ნებისმიერ ნერგხეში, სადაც ისინი ინფენენ სამრძოლო ამ საგანგებო დავალებების ავტონომიურად შესრულებას მთელი თვის განმავლობაში და აშბადენენ ბრძოლიდ ბრძოლიდ ... ალი ... ...

20 ᲬᲚᲘᲡ ᲬᲘᲡ ᲐᲢᲝᲛᲣᲠᲘ ᲡᲐᲤᲠᲗᲮᲘᲡ ᲥᲕᲔᲨ

ᲩᲔᲠᲜᲝᲑᲘᲚᲘᲡ ᲐᲢᲝᲛᲣᲠᲘᲡ ᲙᲐᲢᲐᲡᲢᲠᲝᲤᲐᲛᲘᲗ ᲛᲝᲛᲪᲕᲐᲡᲐ ᲛᲗᲚᲘᲐᲜᲘ ᲛᲡᲝᲤᲚᲘᲝᲡ ᲨᲔᲪᲕᲐᲡᲐ

ᲓᲘᲚᲘᲡ 01სთ, 23წთ, 40წმ — 187 ᲒᲠᲐᲜᲘᲢᲘᲡ ᲪᲘᲠᲘ ᲐᲢᲝᲛᲣᲠᲘ ᲠᲔᲐᲥᲢᲝᲠᲘᲡ ᲐᲤᲐᲮᲘᲡ ᲖᲝᲜᲐᲨᲘ ᲩᲛᲘᲡᲐ: ᲯᲔᲯᲐᲤᲘᲠᲘ ᲠᲔᲐᲥᲢᲝᲠᲘᲡ ᲛᲔᲠᲕᲔ ᲑᲚᲝᲙᲘ ᲓᲐᲜᲒᲠᲔᲕᲘᲡ ᲛᲝᲛᲔᲜᲢᲘ ᲓᲐᲤᲘᲥᲡᲘᲠᲓᲐ ᲙᲐᲢᲐᲡᲢᲠᲝᲤᲐ ᲛᲘᲗᲚᲘᲐᲜᲘ ᲛᲡᲝᲤᲚᲘᲝᲡ ᲨᲔᲪᲕᲐᲡᲐᲗᲐᲜ ᲐᲮᲚᲝᲡ ᲓᲐᲙᲐᲕᲨᲘᲠᲔᲑᲣᲚᲘ ᲠᲔᲐᲥᲢᲝᲠᲘᲡ ᲛᲘᲛᲓᲘᲜᲐᲠᲔ ᲠᲣᲡᲔᲗᲘᲡ ᲓᲘᲓᲘ ᲜᲐᲬᲘᲚᲘ ᲓᲐᲙᲐᲕᲨᲘᲠᲔᲑᲣᲚᲘᲐ ᲠᲣᲡᲔᲗ

გაკვაკუნა ენიების კვირაში

ეს ამბავი კოშეროსტბების დროს, ენების ვარაუბნი მოხდა. ნელა ფალო ეიგიორე ენების კვირა კი იმიტომ დამამახსოვრდა, რომ იმ დღეებში დიდი თათბირი ჩაგიგიბრეს — ადგილზეს ამ ლოკვეფაა და საფალეფე კვირების ბადეგორეში არავის გაგიდეკინთოთო.

ამ საქმეზე, რაც ფალეფე ეკვი ენიეთ ბეგიმოთო, ბოლოს ეიგიორეს ეკვი ენიეთ ქერდი არ გარეფალ. ეს ფფორო სალეფ ენიეთ ეს ფფორო სალეფ ენიეთ ეს ფფორო სალეფ ენიეთ

1-ᲔᲚᲘ ᲡᲔᲥᲢᲔᲛᲑᲠᲘᲓᲐᲜ ᲒᲐᲚᲘᲡ ᲥᲐᲠᲗᲣᲚᲐᲓ ᲡᲬᲐᲕᲚᲐ ᲐᲘᲙᲠᲫᲐᲚᲔᲑᲐ(!)

„ᲐᲛ ᲛᲝᲖᲐᲙᲕᲠᲣᲚᲘ ᲒᲔᲒᲛᲘᲡ ᲒᲐᲜᲮᲝᲠᲪᲘᲔᲚᲔᲑᲐᲡ ᲮᲔᲚᲘ ᲓᲣᲛᲘᲚᲘᲗ ᲕᲬᲧᲝᲑᲗ“

„ᲠᲐᲪ ᲞᲐᲠᲢᲘᲖᲐᲜᲔᲑᲘ ᲐᲥᲔᲓᲐᲜ ᲨᲔᲮᲘ ᲐᲗᲬᲣᲚᲕᲔᲗᲘᲗ, ᲩᲕᲔᲜᲘ ᲡᲐᲛᲔᲑᲘ ᲨᲐᲜ-ᲨᲐᲜᲐ ᲬᲐᲕᲘᲓᲐ“

ᲒᲐᲚᲘᲡ ᲠᲐᲘᲝᲜᲘᲡ ᲥᲐᲠᲗᲣᲚᲘ ᲡᲙᲝᲚᲘᲡ ᲓᲘᲠᲔᲥᲢᲝᲠᲘᲡᲐᲡ ᲓᲐ ᲞᲔᲓᲐᲒᲝᲒᲘᲡ ᲡᲞᲔᲪᲘᲐᲚᲘᲡᲢᲔᲑᲘᲡ ᲯᲒᲣᲤᲘ ᲐᲪᲮᲐᲓᲔᲑᲓᲐ ᲐᲑᲮᲐᲖᲔᲗᲘᲡ ᲛᲝᲡᲐᲖᲦᲕᲠᲔᲚᲘ ᲐᲛᲑᲐᲠᲘᲡ ᲛᲘᲖᲔᲖᲘᲗ ᲮᲔᲚᲘᲡᲣᲤᲚᲔᲑᲘᲡ ᲛᲘᲪᲔᲛᲐᲨᲘ, ᲨᲔᲣᲜᲘᲡᲗᲕᲘᲡ ᲙᲐᲮᲔᲗᲘᲡ ᲓᲐᲜᲐᲛᲔᲑᲘᲗ ᲥᲐᲠᲗᲣᲚᲘ ᲔᲜᲘᲗ ᲬᲐᲕᲐᲜᲘᲡ ᲓᲐᲜᲐᲛᲔᲑᲘᲗ ᲒᲐᲚᲘᲡ ᲠᲐᲝᲜᲘᲡ ᲛᲝᲡᲐᲖᲦᲕᲠᲔᲚᲘ ᲐᲛᲑᲐᲠᲘᲡ ᲛᲘᲖᲔᲖᲘᲗ ᲮᲔᲚᲘᲡᲣᲤᲚᲔᲑᲘᲡ ᲛᲘᲪᲔᲛᲐᲨᲘ ᲛᲣᲨᲐᲝᲑᲓᲐ ᲒᲐᲜᲐᲛᲔᲑᲘᲗ ᲥᲐᲠᲗᲣᲚᲘ ᲔᲜᲘᲡ ᲡᲬᲐᲕᲚᲐ ᲓᲐᲬᲧᲝᲑᲘᲗ. 22 ᲘᲐᲜᲕᲐᲠᲘ, ᲮᲝᲗᲘᲡᲗᲕᲘᲡ, ᲓᲦᲔ ᲓᲦᲔᲛᲘ ᲮᲔᲚᲘᲡᲣᲤᲚᲔᲑᲘᲡ ᲒᲐᲜᲐᲛᲔᲑᲘᲡ ᲡᲐᲛᲘᲜᲘᲡᲢᲠᲘᲡ ᲯᲣᲑᲐᲚᲘᲡᲬᲘᲜᲝᲛ ᲓᲐᲬᲧᲝᲑᲘᲗ ᲒᲐᲛᲝᲪᲮᲓᲘᲚᲘ ᲙᲐᲢᲔᲒᲝᲠᲘᲣᲚᲐᲓ ᲛᲘᲠᲗᲣᲚᲘ ᲡᲐᲛᲬᲘᲜᲐᲓᲐᲜᲘ ᲥᲐᲠᲗᲣᲚᲘ ᲔᲜᲘᲡ ᲒᲐᲜᲘᲗᲚᲔᲑᲐ ᲒᲐᲛᲝᲪᲮᲓᲘᲚᲘᲐ ᲥᲐᲠᲗᲕᲔᲚᲘ ᲞᲔᲓᲐᲒᲝᲒᲘᲡ

„...ყოველთვის იცოდა, რომ 33 წლისა გავიდოდა ამ ქვეყნიდან...“

*1984 წლის 2 თებერვალს კარიბ ფილის 6 საათზე დაკაკუნეს... მამა თეოდორე (თეფნარი) მაღალი სიცხით იწვა... ბერის ამბარა შეეხო მათი შვილების ზუსტი ტიპი ინიციმენ დაამბა-სოლეგა, რომ რადოსთი ასაბოთა კაცურ-შარის ამბნს გადმოსცემენენ... მოსულებმა პირადთის მოწმობები და რაღაც ოფიციური დიასპალოსს კარიანენ თვალნინ აუფარალეს... ბერი მათი შვილდელისანაგე ნამოდგა მაღალი სიცხის მუიუნებადან, სნრნადგი შეიმოსა და ოუეიოლენენ ოთოუნის ნალაკებამ ბერადად შეუდგა. თან თეკალეთნი სულ შეიელ ეფუბდა... მამის ნამდვილ მხლოდად შეიელი შეეწინო. სანამ ბინას ჩხრეკდენენ, ისინი ტაბაგზე ხელიფლეკრიგებულნი ისხდენენ... ბერე ითხოვა, შეიელთან პირისპირ გამოშშეშეიდობება მაკალეთო, თავზე ხელები დადგო ჯვარი გადასაბა ოდენრა — ბეფმპროფელეთა, ან კეთანარ ოყო, ან — არაფერი, უბრალოდ, ოყავი ეინმე მათ მოორნოო, მეკიე პაუნის შეშეეგ თეკალეში ჩაბედა, თავზე ხელები მოუფარა და დაადოოლა: — ეკეკეკა ბეტფენენი, ჩემ მაგალო ბეფეფრინენილელეი თაკოო, ეკოლენ ჩაიბეტეკა, თეკალ ნაკეკა და ინი ამბადი ნაეფიდ, ბორკკოლენის დადება ეკალარეფენ ბეფეეფდა... ეკ ადამიანი, მეკეფელენიანენო თეოფილორ ჩიხლაკე რამდენენე ხნის შეშეეგეკ ისე დაბერებეს, ბის საბიარებალად არც ეროი მეკეფელეთ არ ეშეეშეკ ეკიფენ, არ ეშეარენეკ ანე ბოლო თბოოენ — ეკოლი ეკანანანენელად მაჭეფენეთ...

განარენი სისრულეში 1984 წლის 3 ოეკტომბერს მოიყოფეს — „ვიოეთმფრინავის ბიჭებიდან“ გამეფენილის დასაბერეფდად ეკერ კაბა იყორენელი ბაიფენენენ, ხანეკარ საათში — ბაკმბ, ბერე — ეკეეკ კოპბინენ და ბოლოს — ან „ბანდის მეთაურად“ მონაპიფელი ბერი თეოდორე... სანამ მოიანრეო, ლოიკეთია და პირველენენ ნერონ მიეიიოდეკ, მაგრამ როდესაკ განარენის ადეკილებ, „ბოიინანთან“ ეერიანმეფენენ მოყოლილ-ბიბერეფნენი დანარენენი დაიინაბა, ამოოდენრა და მათთვის ნენის ადეკა ნაკეკეკა თუმეკა პირველენის გადასაბერად მზოლოდ ხელის ანეკეკა მოანენრა...

ეკა

მამამისი, ელადიანენ ჩიხლაკე დარბაისელი თბილისელი კაცი იყო, თანამდებენბის პირი. დედა, ქეთევან გაბაოიშვილი — პედაგოგი, უფროს ძმას — ზურაბს კი თეეფრონაკენ გაწსხვავებით ბორიანი ხასიათი ჰქონდა... ეფეეარი ბეფეძენე კლასში იყო, რომ თქვა — სკოლაც, სკოლიდან გამობრეკენით და თავად ეიმეკადენენ სასლეშიო... მერე მუსიკალური სკოლა მიაგზავა და თეფთონ ნერდა მუსიკას... უცნაური და ფალსიფიკრობიანი ბიჭი

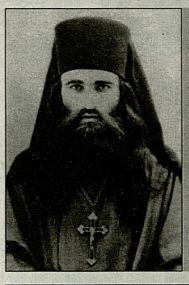

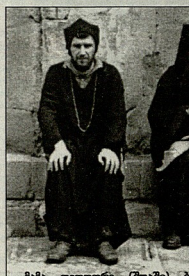

„თვითმფრინავის ბიჭების ბანდის“ მეთაური მონათლული ბერი თეოდორეს საბოლოო სიტყვა...

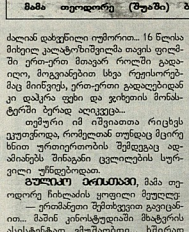

მამა თეოდორე (ზეგაზი) ბერეფნთან ერთად

ძალიან დაბეჭნილი ოფლორთი... 16 ნლისა მიხეილ კალაბარიშვილმა თავის ფილმში ეერი-ერი მოიკარ როლში გადაიღო, მოგვიანებით სხვა რეეფსორებმა ბოლ მინეკეფენ, ერთ-ერთი გადალებიდან კი დაკარგა ფეხი და ჯიხეთის მოსამტერში ეფოფა ალეკეეგდა...

თეფრონ იმ ინეკითთა რიეხეს ეკუუეფნოდა, რომელთან თუნდაც მეორე ხნით ერთიანერთობის შეშეეგეკ ადამიანეეს ბინაკენი ეკეალეეს სურეკილი ეფნდეეფოდათ.

ბუდეკეკი ბინოსანი, *მამა თეოდორე ჩიხლაკის ყოფილი მეეფდეეკ:*

— ერთმანეთი შეშეიფეკეთ ეგეიეფანით... მაინც კინოსტუდიაში მსაგერის ასისტენტად ეშეეშეიფეკი... ხანრიდ ეკალიან დაბეჭნილი ოფლორთი... 16 ნლისა მიხეილ კალაბარიშვილმა თავის ფილმში ეერი-ერთი მოიკარ როლში გადაიღო, მოგვიანებით სხვა რეეფსორებმა ბოლ მინეკეფენ, ერთ-ერთი გადალებიდან კი დაკარგა ფეხი და ჯიხეთის მოსამტერში ეფოფა ალეკეეგდა...

*— ეკალეკ ეფეეარ ეფეეარ ეფეეარ

ჩვენი სიბრძავე ავად მზირალ მფერს გაახარებს

„მოსალოცად მიმავალი გზაზე ისევ ჟურნალისტად გადავიქეცი“

„ერს, რომელსაც ისტორია არა აქვს, მიეცით გარეგი და ისტორია ექნება“.

ნიკო კეთხოველი

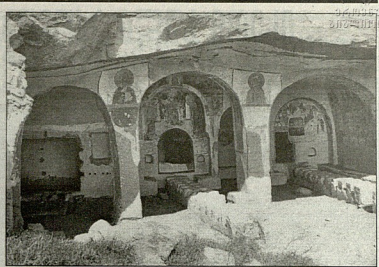

ქვირი დიღით უდანნოსენ ავილე გეზი ინ ადგილების მოსალოცად, საიდაც ნინიდა დაეთი გარეკელი მოკვანენუნდა სამუშაროდ, პირველად მიდდიოდი გარეკვაში და თითქვრის ინარაფერი ვიეკოდი ლაკრაშეე მისასულელი გზებისა და მონასტერში არსებული ფდგიმპარეთის შესახებ. გადაეხვიეთქი, ერთი დღეთი დამეკინებინა ჩემი პროფესია რამ ვიფიქრენდი, თუ სალოცავად მიხვალი, გზაშიდან, მაინც ჟურნალისტად გადავიქეცოდეთ.

საგარეოოს რიგორნში მხოლოდ ელექტროლური ტრანსიოვან გადასასვეეთთან დგას ტროიაერეს ნარნრრინი — „ადეიოთარეეს მონასტერი“. ამის შუმდეგ გზის გასაგრძელად ლეჭრის უნდა მიეტდო ან დამკვალიანებელი ფეეი.

ჩვენი „ეკიპი“ კალიასავით მიხტის. ადერ, გზა ორად იყოფა, ჭრეოდეთი და დამეკუნდეთი ველოდეთინ მშვიდელს. სნორეად ეს ქუდეთი უცნოდეეს. დამფრთალეეს გეეფოვეს, ერთად ბეედლი. გვისაალეფრეს, რაგორ არსად დგას მონასტრისკენ მიმავალი გზის მანიშნებელი, ეს ადგილები თქვენ არ ბეკეთეთინთო? ხასიათნამყრეები მონასტრის გამოჩენამ ბეგვანარა. მეკრნა, ამით დასტურდებოდა ჩვენი გასაჭირი. თოვრე სადა ხარ...

მაგ, ეროსე ერთხელ მაინც ყოფილა თუნდაც თფრქეთში სამოგზაუროდ, ეშასოოვრეა, ყოველ ნაბიჯზე რომ დგას ამა თუ იმ კეთილუოფილი ფეკლის ადგილსამყოფლის მანიშნებელი. მათი ნყარლმბთი ტურისტმისთვის საჭირო ინფორმაციას ილეკ, არც დასაკეკრებელი ადგილის ფუნა ელოს. სამუშაროოდ, საქართველოოთ, სადაც ტურიზმის განვითარება ერთ-ერთი პრიორიტეტეკეეი დარგია, ტურისმისთვის მინიმალური კომფორტეკეეი კი ინეეთალია.

დადეთიგრეეეთ კი ამაზე ლაპარაკეკ ზედეფაფა ამბობენ, ხელისოფლეება და ორასამთავრონი ორგანიზაციები ამ პრობლემების მოსაგვარებლად ეკეკე მუშაობენ, გზის სარეფონგოდაც რამდენიმე მილიონია გამოყოფილი.

როდესაც ნინიდი მამა დავითი თავის მონაგე ლეკეკიანქსთან ერთად ამ ადგილებში შეეჩეეეეა, ფეძესამსა: „ძმაო ლეკეკიენ! ეჩდეკ, რამეთუ ეეთილ არს ადგილი ესე და თავისუფფალ შეოოთთაგან, დავდადერეთ ეკეკე ანა მარტოენი, ლეთოსა მიმართ ვედრენსა და ლოცვასა მეეოეენენენ“... ბერმონაზენეეის უდანნოთ დამკვალიენეის შემდგე ალეერთა ჭრილმანთოვის ლეანლეეს მსეოოვლეთი ითესო. მამა დავითის დაარსებული ლავრის ირეკლილ ოქმნეეოოდა ახალ-ახალი სამონაზეო ეკეკენი: დოდოს ოქა, ოიარე ნთილოსმეკეკლისა და უდანნოს მონასტრები, ბეროოეანი, სანერეანი, ოფიონ უდანნო, მონაპეთა, ჩიჩხიტაური და ა.შ.

აქ ყოველი ეკეთხეკეეეეეთი ოფითერო მაგლით ანოს საკმე თუ ამ ადგილების დათვალიერება და ამასთან, მოლოოეკეკეკ გადასვლეტდთ, ერთი ფოეკ კი არ ეეეეე

„ისეთი სული ჰქონდა, ფერფლიდან აღდგომა შეეძლო“

თაბო თოლორავა ბუნებამსწორი კაცის სახელით ნაცნობი ამ ქალაქისაა. ბამოირჩევდა ფიზიკოსი, თავმდაბალი, ორასმანის არაფერ ქედმაღლეულად არ ეწყინოდა. მოსაბეზრებელ ადგილი იყო. კინოშანსაობთან თეატრში ფიზიკოსებიც. ოღ არ დაგიდგებოდა, ერთი სალაი ოდი მოგეცდა და ოუეფილოლად გამოწმენდნოდა. მგონი, ამაზე მეტი ხნით ის თეატრს ორასოფეს ტოვებდა ხოლმე... მაგრამ მაინც კი, ვინც დარწმუნებული იყო, რომ კარგად იცნობდა, მეიძლებოდა სულაც არ ცნობოდა სეფდანი ადამანი, რომელიც თავის შინაგან სამყაროში ძრეცად თუ ჩაანგეფდა ვინმეს, ხშირად რწმენად თავისი თავის ჰირისაგან და ფიერობდა... ფიერობდა დაფარულფილად. ამ ფიერობის ფერი კი ორი ერთი ბის ტკივილს ორასოფეს. ბუფფუსენი.

ფეშდეფილი — გაგიგიერგეა, გაკეკრაწერეგოდა. მის ეიინანალი მინაბირობიში ეკი ფიკეიერეფენ კაკეი ბრმაც ამოიეფიდეთ — თითქოს ამოიჭეფილის ფაბოგა ფაფილი ბრმა ეიინანალეგან, რომლითაც მას — ფეფილიერთან ამბეიერეგდენენ. ეეინოფილ ეს სიეეპერეფ ტკივილად არ ეკეეფილ. „ფეფილენი ბენენ ბენენ“ — მითხრა ერთმანეთ — რომ ფეფილენი, ეეინ ფეფილენი, ხეალეზე ფაკოოკეეს. რა იცი ეს, ხეალეზე რაკომ ბეოკეეი-ბეოკეეი. ფეი ასკანო ხეალეზი, ხეალეზი ეეინ ბენენ ბენენ ეკ ეკეეინენეფილ... ამბობენი რომ ხანმი ფეკეიერენ, ერთი ოფენა ბენინენ. — ეიერეფოო, დიიგანმა ბიკოოკეეს-ბეოკეეი... ხეალ ფეფილი ეკ ეკეეინენ ეკ ეკეეინენ. ეეინ ეკ ეკეეინენ... ეეინ ეკ ეკეეინენ. ეეინ ეკ ეკეეინენ. ეეინ ეკ ეკეეინენ.

ნუთუ ბევრი ეროვნული გმირის ძვალთშესალაგი ვიცით?!

20 აპრილს ხუთი თვე შესრულდა, რაც საქართველოს ეროვნული გმირი, ქიქუნა ჩოლოყაშვილი, საფრანგეთიდან სამშობლოში გადმოასვენეს. ლევილში დარჩა ცარიელი საფლავი, რომელსაც ისევ თავს ადგას დადგა, ფარისა და ხმლის ნიშანი გამოსახულებით. ეგზარხოზებმა, საქართველოს კათოლიკოს-პატრიარქის, ილია II-ის ლოცვა-კურთხევით, მას ქაქუნას მთანმინდის სასეალის მინა მიყარეს — მეთაურის სიხმლოვეს იგრძნობენ აქ განსვენებული ქართველები.

მთანმინდაზე კი მოწყვეთი დარჩენილი გმირის უნიმნო სასეალი. ვინლაც მაღლიანს ჩვენგზე ეენჯეთი პატარა ჯვარი გიგეკეთებია და მამადავითის ეკლესიაში სალოცავად ახალი მრეული სნორად ამ ჯვარზე ანთებს სანთელს. ამ ადგილს პატარა სტიქონრასაცა ქერსაგან ოდიდან სანთელს აღს. ზოგჯერ ქარი ქრის და სანთელი არ ქრება, გეკეოება, ვინლაც იფარავსო, — მითხრა ეიორგიმ. საქართველოს ეროვნული გმირის პატიეის მისაგებად პირეელად ასეეი-ბი კარეა ხანს ეიენენ ქაქუნას საფლავს და გეიაგენეთი კითხეოლენენ, — ასე როგორ გეგეიჭირდა, რომ ქეა ვერ დავადეთ გეუნეეენ.

ნუთუ ბევრი ეროვნული გმირის ძვალთშესალაგი ვიცით? გადმოცემებმენ რაზოგ იფიერა ამაზე? ნუთუ 26 მაისსაც ასე შეეხეთებით?

სამშეხაროდ...

ეგები, მისი გარდაეცვალების დღეს, 29 იენისს, მაინც მოხერხდეს სამარეზე ქვის აღმართვა, — იმედს არ კარგავს ქაქუნას ფეილიშვილი, **მაია ჯორჯიაშვილი**, — მის ცხოვრებაში ეარიელში უენაროდ ემოხეეეი ერთმანეთის, იქნებ ახლა მოხდეს დამთხეევა.

ქაქუნა დაიბადა 14 იელისს, ვაეაფშაველის დაბადების დღეს. გარდაიცვალა 29 იენისს, ქიხოსორო ქართველის, სნორედ ამ წმინდანის ხსენების დღეს, რომლის სახელიც ეერქეა ბედმა ცეკლაზე მეზდა ვაეას ოდამ ფაკეალშირა. შეფიცეულების და მამი მეთაოურის მფარველობისთვის ვაეას ვაეი, ლევანი, სერგო ორგორციიძემ დაახერეტინა. ამ დამთხვევების გამო ინეეი მეკონდა, რომ მეარეული წმინდანის შეშეეეობით პპპპაეეი უსაფოოდ დაბრუნდებოდა საქართველოშიო, — მითხრა ქალბატონმა ფეკიმ.

გმირის საფლავი რამდენეჯერმე მოუნახულებია პრეზიდენტს მიხეილ საკაშვილს. ამბობენ ეისაც მისი მინქერეეეი ამეჭდავი ყოფილეეენ, მით ეეერო ეენერეი ამაზე, თუმცა ეეერაფერი ფალეენენ, ეერძოდ, ეეის ეეალება ეს საქმე — კულტურის სამინისტროს თუ ფედერალური ეენერეი. ეეენ ეეალება ეს საქმე — კულტურის სამინისტროს თუ ფედერალური მერრაა.

ეერიეენეი გმირის ეეეილთამეილი **ბაჩო ხარანაინი**:

— ეეეილეებოდა დროოდან მოგეეარეეენეთ ეეალეეენეი, საფლავის დიზაინი რომ არ გამოდარიყო საეავო. ეეეიერარქეენი, ქაქუნას უახლეესი მეგობრების შთამომავალნი, ენენ მართლა თან ბეკეენოდა ქაქუნას საფლავს, ამბობენ, — ავეოიტეს, თუ საფლავს ეეა ისეთივე იენეეა, როგორიც ლევილია. საქართველოს კათოლიკოს-პატრიარქმა კი ბრძანა, — ნენანსმიერი ერის-ბეკინის საფლავზე მთავარი ჯვარი ნუდაა იყოს. ეს ნენი განსაკუთრებით უნდა დაეიცვეთ ქაქუნას საფლავეეენ. ლევილის საფლავის ქვაზე გამოსახულ ფარზე კი არის ჯვრები, მაგრამ, როგორც ეეეილეეენ ბაბილონეეი, ფარის მოსახლეობა. ამბეეებოდ ეკლესიის სამინისტროს ეეეეეენ ნენანეეენ ეეეეეენ ეეეეეენ, — ისეთი ეარიანები ეეეირეენ, რომ არც ეეეიერანგეენ დანსხდეთ ეეეეი და ქრისტიანეეენ ნენაეე დაეიცვეთ ეეეიერი.

ბაინე რაგამ გაჭიანურდა პროცესი?

— ეეედა ეეეიეენეა კეეინიანი, რომეეეეე საფლავეეეეე

NATO-ქ თბილისს პირობა ნაუყვია

НЕЗАВИСИМАЯ

ნატოს სბაჭმე მოინონა საქართველოში რრფილოალტანტტიკურ ალიანსთან ინდივიდუალური პარტნიორობის გეგმის (IPAP) ფორმატით ჩატარებული მუშაობის პროცესში ნატოს სბაჭმის სხდომის შედეგებისას საქართველოს საგარეო საქმეთა მინისტრმა გელა ბეჟუაშვილმა აღნიშნა, რომ ალიანსის წარმომადგენლების შეხვედრების გათვალისწინებით რრფილოალტანტტიკურ ალიანსთან საქართველოს თანამშრომლობის ფაქტორ მაღალ საფეხურზე ისეთი ქარგალად შესაძლებელია". თბილისში წარმაგზავნა მიაჩნია ის, რომ ნატო დათანხმდა, არ გამამაგალოს ეროვნული საქართველოს ტერიტორიული პრობლემის მოუგვარებლობაზე.

ალიანსში შესვლის ერთ-ერთი მთავარი პირობა, რომელსაც ეერანიოდან ვერ აუვლება ჩაფრეული ოყოს ის, რომ საქართველოში ინ ფრთხილთის არც ერთი უცხო ქვეყნის სამხედრო ბაზა არ უნდა ოყოს. თბილისიც ამ მიმართულთი რეალურ ნაბიჯებს დგამს: საქართველოს პარლამენტმა 31 მარტს რუსთავსა და საქართველოს მიერ ხელმოწერილი სოფის ხელშეკრულების რატიფიცირება მოახდინა. დოკუმენტების თანამშრომლობა, რუსეთის სამხედროები საქართველოს 2008 ნლის მოლიმდე დაგზავდებენ, მაგრამ მთავრობის ნეერნოა მაგმიბმაზე, ნატოში ინტეგრაციის თათბაზეა, თბილისში ყველა არ ინიარება, ეერძოდ, პოლიტოლოგი შალვა ფიმხაე მიიჩნევს, რომ საზოგადოებამ უნდა იცოდეს პრიოქსიის შეეედრის დანერილებით ინფორმაცია. მისი აზრით, საქართველოს ინგბსიიერ დიალოგში (II) გადასვლა ნიშნავს, რომ ის ამაგდად არ არის ნშდ MAP-ისთვის (ნატოში შესვლის მოსამზადებელი გეგმა). პოლიტოლოგი ეყრდნობა ამერიკელი ეონგრესმენების და სენატორების ჯგუფის განცხადებას, რომ ნატო ეკულრდეგად არის შეხედოს საქართველოში მიმდინარე მოვლენებით — ეს გამოკეთი საერთაშორისო დამკვირვებლთა ჯგუფი. პარლამენტის ოერიდეოული კომიტეტის თავმჯდომარე ეიგა ბოკერი კი მიიჩნევს, რომ ჯეეფუოის ეერიდნოების დასაჯდომან-ასაოერი ხოლო ეუნდა აღვიქვეს, რაკი აღსანუთოს შეიარაღებული ძალეს ბაზა ამ ქვეყნეი მთი გამოეეენების შესაძლებლობა.

ანსმბეაკ. ოსოზნეიიონერი პარლამენტარის, დავით გაბაშვილთის აზრით, დოკუმენტში შეიძლება ჩაფრეული ოყოს „შეეეეული მოქმედების ბიმპბი". კერძოდ, ბათუმში რუსეთ-ქართველთა ანტიტერორისტული ცენტრის შექმნა. უკანასკნელთა საგაერო საქმეთა ყოფილი მინისტრი სალომე ზურაბიშვილიც. მან აღნიშნა, რომ დოკუმენტში არ არის ნახსენები გუდაუთის ბაზა.

თუმცა ხელისუფლება დიდ მნიშვნელობას ამიკეს გუდაუთის ბაზაზე. სპარლამენტო კომიტეტის თავმჯდომარეკ, კონსტანტინ გამსახურდია, აღნიშნა, რომ ეს ბაზა დახურულად მნიშვნ არ მიიჩნევა, ეიდრე შესაბამის ეერიდეოს არ გამოოაანს საერთაშორისო დამკვირვებლთა ჯგუფები. პარლამენტის ოერიდეოული კომიტეტის თავმჯდომარე გიგა ბოკერი კი მიიჩნევს, რომ გუდაუთის ეერიდნოების დასაჯდომან-ასაოერი ხოლო ეუნდა აღვიქვეს, რაკი აღსანუთოს შეიარაღებული ძალეს ბაზა ამ ქვეყნეი მთი გამოეეენების შესაძლებლობა.

„ბზის არჩევა ოოლია, მასზე ბავშვა – ძველი"

Коммерсант

**საქართველოს ბიზნესფედერაციის პრეზიდენტმა ბიჭი პატარა ეკიბეშვილის მიერ საქართველოს ხელისუფლებაზე საგარეო გაგარეგანებამ გაგვიჩინეა და მითქმა მოთქმა გამოიწვია როგორც თბილისში, ასევე მოსკოვშიც. მაგრამ ბიზნესმენის მიერ ლანდორნში, ეხლოთისთვის მიგეგეული ინტერვიუდან არ ეეეე

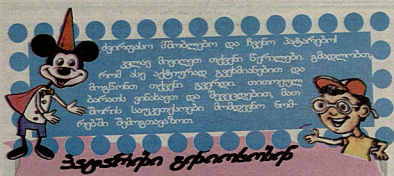

ძვირფასო მშობლებო და ბებერო პატარებო!

ჯერაც მოგიტანთ თქვენი წერილები გამოცდილებით, რომ ასე აქტიურად გვემოგებოდეთ და მოგწონთ თქვენი გვერდი. თითოეული ბარათს ვინახავთ და ბედნიერებთან, მით შობის საუკეთესოებრი მოსაფერი ნიმერებში შეგიფერებთ.

ჰეფერული ეკონომიკა

პატარა **ანა ბებერლიშვილს** ყური ასტკივდა და დედამ ყურის ექიმთან ნაიყვანა.

რამდენიმე დღის შემდეგ გოგონამ თითი გაიჩრა.

— დედიკო, ახლა თითის ექიმთან უნდა წამიყვანო?— ჰკითხა დედას.

***

სამი წლის **ნინი ღვაბერიძის** ხელიდან თერმომეტრი გაუვარდა. შეშინებულმა ბებომ, რა მოხდაო, — ჰკითხა.

— არაფერი, არაფერი, სიცხე თავისით გადმოვარდა... — უპასუხა ნინიმ.

I ეტაპი, გამოცანები

1. ამ თევზებიდან რომელს აქვს „ულვაში"?

ა) სქელშუბლს; ბ) კალმახს; გ) ლოქოს; დ) შამაიას.

2. ქვეყნიო ჩამოთვალეთ-ალან, რომელი მეფე დაკრძალული ეკლათაში?

ა) ერეკლე II; ბ) დემეტრე II; გ) დავით აღმაშენებელი; დ) ვახტანგ გორგასალი.

3. რა ჰქვია წისქვილის ქვას?

ა) ბზრიალა; ბ) გოდოლი; გ) დოლაბი; დ) ბორბალი.

4. რომელი პროდუქტი არ უნდა მიირთვას მომარხულმა?

ა) ლობიო; ბ) არაჟანი; გ) მაკარონი; დ) კარტოფილი.

5. რომელია ზეადმეტი?

ა) მონარქი; ბ) ხელმწიფე; გ) მოურავი; დ) მეფე.

II

ნუმერაციის მიხედვით შეიტანეთ უჯრედებში ქვემოთ მოცემული ნახატების სახელწოდებათა პირველი ასოები და გრაფებში მიიღებთ ერთ ცნობილ ანდაზას.

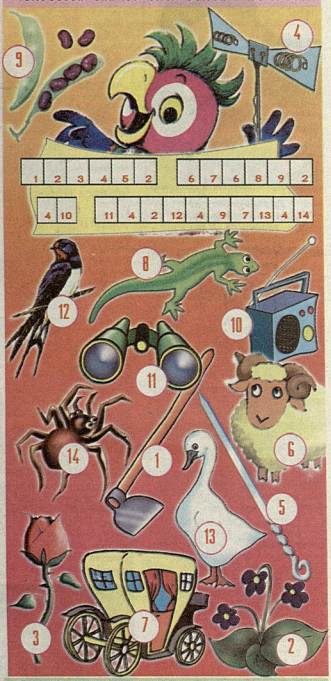

III

დაჯავეთ ეროვნული სპორტსმენი ნინანურინ ვიდეოჩანაწერი ფერადად ფერადად ჯვეფებად ვიდეოჩანაწერი ფიფილა ფერადად, რომელთან საერთო ეკვერი ჰქონდ (ისლეე ნიეეეთ)

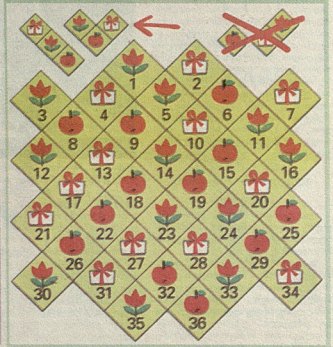

იპოვე 10 განსხვავება

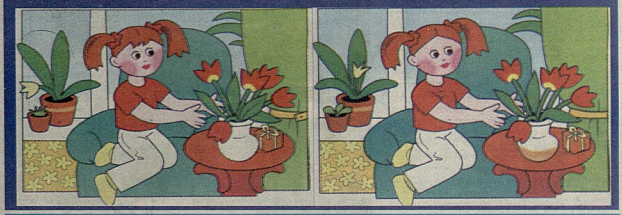

თევზები და წყალი

ეტაპ-არაკი

მდინარეში მყოფმა თევზებმა ადამიანებისაგან გაიგონეს: თევზებს მხოლოდ წყალში შეუძლიათ ცხოვრება. თევზები ერთმანეთს ეკითხებოდნენ: რა არის წყალი?

ვერც ერთმა თევზმა ვერ ახსნა, თუ რა იყო წყალი. ერთმა ჭკვიანმა მოხუცმა თევზმა თქვა: ზღვაში ბრძენთაბრძენი თევზია, ყველაფერი იცის, მას ვკითხოთო.

მიკურდნენ და ჰკითხეს: რა არის წყალი?

ბრძენმა თევზმა უპასუხა:

— თქვენ არ იცით, თუ რა არის წყალი, რადგან წყალში ცხოვრობთ. წყალს მხოლოდ მაშინ შეიცნობთ, როცა წყლიდან ამოხტებით და იგრძნობთ, რომ უიმისოდ სიცოცხლე არაფრად ღირს და უნყლოდ ცხოვრება არ შეიძლებაო.

ლევ ტოლსტოი

ჩარლი ჩაპლინი VI ადგილზე!

მე-20 ს-ის ოდესაათინ ნდოფმა, პოლიოვეფმ ვამოუსადა კონკურსი: ვინ უფრო ზუსტად მიპმაბაფდა ჩარლი ჩაპლინს.

სათანადოდ ჩაეწყოთ და ეროვნულსმეფოს, ინკოფნიკოდ მოსფლომ ჩარლი ჩაპლინმა კონკურსში მეექვსე ადგილი დაიკავა.

იცით თუ არა, რომ

სპილოს თანდაყოლილი აქვს საზრიანობა. ამ მხრივ მხოლოდ ადამიანის მსგავს მიიმეფენს. — შიმპანზესა და ორანგუტანეს ჩამოუვარდება. ამ გოლიათს ჭიანჭველების ეშინია, რომლებიც გრძელ ხორთუმში უფეფენან და ძალიან ანეკდოტენ. ჭიანჭველებისგან თავის დასაცავად, ძილის დროს სპილო ხეს, როგორც კედელს ისე ეკრდნობა და ხორთუმს პირში იდებს, სიარულის დროს კი თუ ჭიანჭველას შეაჩერენეს, ხორთუმს მაშინვე ზეკით სნეს. სპილო კარგად ცურავს და წყალდიდობისას ადამიანსაც ეხმარება გადარჩენაში.

გამოიწერეთ ისევ ნიშნები 42-43-40; 33-26-73

წიგნში შეგიდგა ლიტა ილისლიანის თარგმანი ახალი ზღაპარი.

წიგნი საუკეთესო საჩუქარი იქნება თქვენი პატარებისთვის...

124 გვერდი, მაგარი გარეკანი, ფასი: 8 ლ

პასუხები იხილეთ 35-ე გვერდზე

გვერდი მოამზადა მამუკა ხუციშვილმა

(დასაწყისი იხ. „ქრონიკა პალიტრა" №№13,14,15,16)

ლალი გუნთაიშვილი

უფლის გზაზე სიარული ნუ მოგვიშალოს ღმერთმა...

ანგელოზის სამლოცველო

დგებარ უფლის საფლავის ეიმიის წინ, იცი, ახლა დახრი თავს და შეგიდგა... და სად შეგიდგ? იქ, სადაც უფალი შეასვენეს და სადაც „სიკვდილითა სიკვდილისა დამორწყულელ" აღსდგა? იმდენი ეშინეკი გიჭერთ, ეროი საერო ეკლესიაზეა ეროე ანრიანთის მიგიცია და ეკრე განცდილისათვის... უბრალოდ, ანსოოლუტური დუშილით, მხოლოდ ფეხების გაოკონტროლებეკი გადასადგილებით შეაბიეკი პირდელ, ზოშით უფრო ფიდ ოთახ-საკაბში, რომელსაც ანგელოზის სამლოცველო ჰქვია...

...ეკრე ისევ ბენელოა, როდესაც მარიამ მაგდალელი სხვა ფედფთან ერთად მაცხოვრის სამარხს მოუახლოვდა... ქალებს ნელსაცხებლებით სურდათ საფვარელი ქრისტეს ცხედრის გაპატიოსნება... ფაბი ინსტიდენტ, ინფდელ ოთოდ ეკ ფიდ გადადგარეკსეკი... ლოდი გადადარეკეკი დახვდათ... გაოცებულებმა შეაბიეკს სამარხში და ოთოოსანოსანი ჭიბეკი ინიდეს ქეაზე მჯდოში... შეშეოლდ დიაკეკს შეეშინაზ ეიკი, ჯვარეკეკ ნაზარეკელს ეიკეთ, — „არა არს ამა, რასეკეკ ადგეკ ეოთარეკ თქეკ" და ბოლოს ისიც დასძინა, — ისარაფეკი გალილეკსკენ, იქ იხილეკეთ მასო...

ზეშოო კი ვთქვათ, შეშარეკნი დიდ ოთახში შეეფიდარეო, მაგრამ არც ამას ჰქვია: დიდეი... შეაბეკენ ოთახში კანდელი დანთბილ ეკეეკარი ფეეკის (ზეკეიერი თეკა) მაღალ ქვაზ... დიახ, სნორეკ იმ მხარეკეკეი მთავარანგელოზის ქვაა ნინა ოთახში, უფლის ადგილმა რომ ახარა ქალეკს... ამ ქვაზ სიფრანხილი, ერანდეკთ, გაუეედეკი შეეტანიეთ და თაყვანისეეცეთ ეკეეკეეს ეკეეკეეი და სულ ორიანეკ მეგრნეთი უფლის საფლავის ბაზილიკისა და მთელი საკრიანტიანოს (ოდესაც დანარჩენი საფყაროკ მიხვეეზაზ, რომ — მათიეკ) უეშინდეკი ადგილი, სადაც ბაერეკდა ქრისტეს აქმაკეეფილი ცხოეეეეს ისტორია — ეკრანს ეეეოკეეარეკ ზეშოპეეეეეზეს სრული ნინმოლეკეა ალქმა ოქეეფლეკის მომინდეკეა, რაშეეთ ეე ეეკლარ ეარ...

ალდგომის ცისკრის სანთელი

ბადაფეიერ ეშრალ თხრობაზეე, ვიდრე კეკლე ვრ ნაწლეკეკს მოძალეკეეეი პპოეტეკეა, ოლონდ პპოეტეკეა მართალი...

თავდადარეკი შეეიბარ პატარა სამლოცველეოოში... მარმარიალის ფიდლის ქეაზ ეეკეეი ეეკეეკ ეკეეკ ეკეეკ. საფლეეეეს ოთაეზე, ნამეეეეკ ეეეკ ეეკ სიმაღლეეზე, მდარეეეეკ სასანთლეეეეს და კანდელეეეს უზარიანი სიკრეეეეკ. საფლეკანეკან მარეენნეკ მნეზაორე ალეთისმმბრალის საოკარი ხალი ბაეკი ჰკიდია, ეეინი ეეოეეეეეკ ფდდოორნეკ ფაორეს ეეეეეეეკ მარიამი, ფდდათა ეეორის ეეეეეეეკ... მარმარალეეეეეეე

„ᲛᲔ ᲕᲐᲠ ᲐᲤᲮᲐᲖᲔᲗᲘᲡ ᲥᲐᲠᲗᲣᲚᲘ ᲗᲝᲐᲖᲠᲘᲡ ᲔᲠᲝᲕᲜᲔᲑᲘᲗ ᲝᲚᲘ ᲛᲡᲐᲮᲘᲝᲑᲐ ᲓᲐ ᲩᲔᲛᲘ ᲡᲐᲛᲨᲝᲑᲚᲝᲐ ᲡᲐᲥᲐᲠᲗᲕᲔᲚᲝ“

„ᲙᲝᲜᲪᲔᲠᲢᲘᲡ ᲓᲠᲝᲡ ᲛᲘᲜᲓᲝᲜᲘᲡ ᲥᲣᲩᲐᲨᲘ, ᲒᲐᲒᲠᲫᲔᲚᲓᲐ ᲡᲐᲮᲚᲘᲡ ᲣᲙᲐᲜᲐᲗᲘ, ᲨᲔᲠᲘᲜᲘᲡ ᲥᲣᲩᲐᲨᲘ ᲓᲐᲒᲠᲔᲑᲣᲚᲘ 34-ᲯᲔᲠ ᲥᲐᲠᲗᲣᲚᲘ ᲡᲐᲛᲨᲝᲑᲚᲝ ᲡᲙᲝᲚᲐ. 1981 ᲬᲚᲘᲡ ᲗᲔᲠᲛᲘᲜᲘᲡ ᲓᲐᲛᲗᲐᲕᲠᲔᲑᲘᲗ ᲡᲐᲛᲔᲜᲗᲝ ᲛᲔᲪᲜᲘᲔᲠᲘ ᲘᲜᲡᲢᲘᲢᲣᲢᲘᲡ ᲙᲐᲤᲔᲓᲠᲐᲨᲘ, ᲡᲐᲡᲬᲐᲕᲚᲔᲑᲘᲡ ᲒᲐᲛᲝᲪᲓᲘᲡ ᲞᲠᲝᲪᲔᲡᲨᲘ ᲛᲘᲛᲓᲘᲜᲐᲠᲔᲝᲑᲓᲐ ᲛᲔᲠᲘ ᲩᲔᲛᲘ ᲛᲔᲣᲚᲚᲔ ᲓᲐ ᲓᲘᲓᲘ ᲡᲐᲛᲨᲝᲑᲚᲝ. ᲛᲘᲜᲓᲝᲜᲘᲡ ᲥᲣᲩᲐᲨᲘ ᲒᲐᲒᲠᲫᲔᲚᲓᲐ ᲛᲔᲠᲘ ᲩᲔᲛᲘ ᲛᲔᲣᲚᲚᲔ ᲓᲐ ᲓᲘᲓᲘ ᲛᲐᲛᲐ, ᲡᲐᲛᲨᲝᲑᲚᲝ ᲛᲘᲡᲘ ᲓᲐ ᲓᲔᲓᲐ ᲛᲘᲡᲘ ᲘᲚᲘᲐ ᲓᲐ ᲓᲐᲡᲢᲣᲠᲔᲑᲣᲚᲘ ᲘᲚᲘᲐ ᲓᲐ ᲓᲘᲓᲘ ᲛᲐᲛᲐ.“

ᲓᲔᲓᲐᲛ ᲓᲐᲒᲠᲔᲑᲣᲚᲘᲡᲐᲛ, ᲞᲘᲠᲕᲔᲚᲘᲡᲐᲒᲐᲜ ᲥᲐᲠᲗᲕᲔᲚᲘ ᲐᲠᲤᲔᲑᲘᲡᲐᲒᲐᲜ ᲨᲔᲛᲓᲔᲒᲘ ᲠᲘᲠᲘ ᲠᲔᲚᲘᲢᲘᲗ ᲛᲘᲡᲘ ᲓᲐ ᲛᲔᲠᲛᲘᲡ ᲓᲐᲛᲗᲐᲕᲠᲔᲑᲘᲗ ᲡᲐᲛᲔᲜᲗᲝ ᲛᲔᲪᲜᲘᲔᲠᲘ ᲘᲜᲡᲢᲘᲢᲣᲢᲘᲡ ᲙᲐᲤᲔᲓᲠᲐᲨᲘ 1986 ᲬᲚᲘᲡ ᲒᲐᲖᲐᲤᲮᲠᲘᲗ ᲓᲐ ᲡᲐᲛᲨᲝᲑᲚᲝ ᲡᲝᲤᲚᲘᲡ ᲒᲐᲒᲖᲐᲠᲘᲗ. ᲘᲒᲘ ᲩᲔᲛᲘ ᲛᲔᲠᲛᲘ ᲥᲐᲠᲗᲕᲔᲚᲘ ᲛᲔᲪᲜᲘᲔᲠᲘ ᲓᲐᲜᲘᲔᲚᲘᲐ ᲛᲘᲡᲘ ᲓᲐ ᲓᲔᲓᲐᲛᲘᲡ ᲞᲐᲢᲘᲕᲘᲡ ᲛᲘᲪᲔᲛᲐ

...ტერენტის თავი სეფეთა ჩასაფთი აქვს: ნან ბაგუშვიკთ ბაზიზა, ანაკე უმიზეზოდ ფრიგეული ადა ოყეთანი. ხმაბალია ინეოთითად იკინოის, მოლნსიტყვეობა სასაგს. მისი ფეფლაზე სალაინდაკეთ სიტყვაა: ზენ ბოეზიოისა რა გაგეგებაო.

ბაგეფოლის თბილ ღამეებს ხამრეკლოვანსა და სასაფალოიმეზე ალეგს. ბაზარად დადგამ ზოგიმნინდაკა და დიდუბის ამბოეონში. ეუდარს სალაშონ ბინდ-ბეფდი, სასაფალოს მდეფმარეა, მარგმო ყოფენ თავის ფიქეეფთან. გაიგეოლებს თე არა ეუბნაში სამკალოვიარო ბუსიკის ბეკეს, ბაბინეეე ფედეეფრეა პროოკესიან, დიალოგეფ ბეკეეზე ნეკეეს და ამეეფმარდ გაამეეფეს სასაფალოოსმეეფ არ ეკეოთხეს, ეოს ან ნაგ ასაფალეეფნენ. ეს სალ ეერთია ოკეის, ეიიდაკას გალოეოოოეფ და ფეფთოოსაკე ან ბალოეის ნეეეი ბოიანბოოეე ბდეეეა...

ლეონ ალიმონაკი

ლოცვა გაფრენისათვის

ნეაი ალმაფრენის,
და ფიქენი ნაწევეი.
ღმერთო! გამაფრინე
და ქრისტე მაწევეე.

ხელს მაღლა აგიშვერს
ცოფვა ადამია.
ღმერთო! გამაკეთე
და შეჩვე დამიცვ.

ნეტაკ ზოვეის ძახილზე
ფრიგალს გიგეტაცე.
ღმერთო! გამაფეიძე
მე სხვა ჰალაეტაზე.

მიმაკეს ბანაშედი,
ვარ ღია ბალიანერ.
ღმერთო! დამამშვიდე
და ძალი მალირსე.

მე და გალაკგინონი

ავად ვფფავ, წუნელ ვკვეტბოდი,
ანლა მეფრნეს ალაკთ ზოზია.
გალაკგინონნი არის ღეკინი
და ჩემნი ეფეო ანგალოზია...

ყოველდღე ვიოუ ძეიოუს ბარათებს,
ბალმი მიეფიკარ, ეს ღლე ეიეეი.
გალაკგინონნი მიწა ანათეს
და ჩემნი ეფეო ზოვეის სხეეი.

შორს ქარი კიეის, ანლო მტეკრა,
ანლა ღამფეეს, შეიფეი სრული.
გალაკგინონნი ლურეი ფეკია
და ჩემს ლეკსიდან ბოინის ეუფსკრული.

ავად ვფფავ, წუნელ ვკვეტბოდი,
ანლა მეფრნეს ალაკთ ზოზია.
გალაკგინონნი არის ღეკინი
და ჩემნი ეფეო ანგალოზია...

ჭერენტი გრანელი

უმიწნო ხეგიალი

ეს შემოდგომის და ეს მინდორი
მიხმობს უმიწნო ხეტალიოსივის.
მაღლა გაფრენა მე მოვინდომე,
რადგან მიწაზე სული არ იცდის.

შრეა სისხლისგან გული – ალი
და მაჯაერის ქუმ, ვით თაფლი ფუტკარს,
თითქმის ყოველ სასადილზე
ვნდვნი მთხოვარის და პრისმტუტკას.

ახლაც გარეშეო მმიე წამია,
ახლაც ქარში ვარ, თავს ვერ ეუმვეე.
და ვესალეში იმ ადამიანს,
ვისაც ცრემლები ლოყას უსველებს.

და მაგონდება ისევ ის ღამე,
როცა ბეძინა სანაგვე ყუთში.
ახლა ქარია, ტირის არაფანი,
და მიუყვნილი ზის თუოიეეეში.

შენ, ფედამაწვე, ეფერო მაშინეს,
როცა ოღნეთი ზეკეს მოვიარ,
წმინდაო ღმერთო! რად გამაჩინე,
მე ხომ საცოცხლე არ მთხოვიან?!

ისევ მიწაზე ვარ მიდაგბეული
(საფლავ მაშია, ვფალ ფეთრება).
მოვა ოფლმე ვინმე ტანეეული
და ჩემ საფლავთან ის დაფიქრდება.

და ასე ფიქრი ეფერო ბნელია,
როცა ოფალეი ნათელს ეედიან.
ღმერთო! ჩემს ირეკლეე და სიბნელეკ,
ღმერთო! ჩემს ირეკლეე და ბეერესაა?!

გაზაფხულის საღამო

გაზაფხულის საღამოა მშვიდი,
ხიდან ხეზე გადაფარნდა ჩიტი.

სული საზღვარს გადასცდება ფრენით,
ანლაკ მახსოვს მისამართი ზენი.

ცამდე წვდება ღამეების სიგრძე,
რაღაც დიდი სიხარული ვიგრძენ.

წინ მეშლება სხვა ოღენის არე,
მიწის ცქერით დაიდალა მოვარე.

გაზაფხულის საღამოა მშვიდი,
ხიდან ხეზე გადაფარნდა ჩიტი.

* * *

ზეკეა მწყურია და მიწა მშია,
ვფიქრობ ქაუნგეტელ სიმნე.
ეოცი, ეს კაკი მე შეჩქენა
და იფეთის თეალით მიმზერს.

ასეთი ფიქრი ვუფშაკე ძახლდა,
ვფიქრობ სალეოსლის აზრზე.
ხელდარეფფილი მივიდეკ ბაღთან,
მინდა გაფრენა ცაზე.

სხვა კაკი ასე არ ივლის,
ვფიქრობ შორეულ დაზე.
და შემიძლია, მკვდარივით
საფმე მინდორში დავწეკ.

ზეკეა მწყურია და მიწა მშია,
ვფიქრობ გაუწყვეტელ სიმნე.
ეოცი, ეს კაკი მე შეჩქენა
და იფეთის თეალით მიმზერს.

* * *

საღაკე სლეში მოვნი, საღაკე ნისლია,
ვერ გადაკეარნი სულის წვალებას.
მე რომ გაფრენა არ შეძინდოა,
ეს უკეე ნიშნავს გარდაცვალებას.

საღაკე სლეში დილა, საღაკე ძილია,
ეზა ბაღარეს საღაკე ქალებმა.
ჩემი სხეული რომ ფალალია,
ეს უკეე ნიშნავს გარდაცვალებას.

და საღაკე ბალთ ვიღაე ივლიდა.
და უკეე ზეკეა ნახეს თფალებმა.
რომ ვერ შევფეკი ეასეკა მაწდან –
ეს უკეე ნიშნავს გარდაცვალებას.

შემოდგომა მინდერებში

ჩემს სულში სევდა თოვლივით ეელავს,
ისევ მწუხარე ხმებია ზაონს.
მოვდა ეუკე და მოდის ნელი
ეს შემოდგომა, როგორც სიზმარი.

მინდორში ეუნგარ, ეუკეკენი ლეღეს.
ბაღის ლანდიდან გამიმნდა ცხენი.
მაწა ეკეეს ჩემს მოფლიდ ხელეს,
ეუნუხარ და ქრება დღე მოსაწყენი.

ახლაკ გარშემო სიწუმე რეკავს,
როგორც ქალწულის მმიე ეოფება.
ო, სიეეიოეეკ, სიეეიოეე ეკეეკან
და მეკ სიკვლეი მიაბლოვებს.

ეუნუხარ დალეეკეს ჩემს სულთან ერთად,
სალაზე ნელა დაფრინავს ვეკავ.
ამ ღრუბელს, ამ ცას ეიღაც ეუნერად
წინათ, როდესაც მე არ ვიყავ.

დაკარდა ბაღი, ახლა არ ღეკავს,
ანამდი მიეკან ასეთ სიმწარანთ.
მოვდა ეუკე და მოდის ნელი
ეს შემოდგომა, როგორც სიზმარი...

მარადისობის ლაჟვარდები

Заплакать – одно мне осталось
А. Блок

ცრემლი არ მოდის, მანც მე ვტირი
და შორეული სიერკე მიტაკეკს.
სული გაფრინდა თეორი მტრეფლივით,
სხეული დარჩა ეოფველ მიწაზე.

ალბათ იქ ჩემზე ეოველ ნაღვლობდა,
მაგრამ, როდესაც მე არ ვიკოდი,
ასე მეორნა, სულთან ახლოა
ცისფერი ფუჭი მარადისობის.

ცოტა ხნის შემდეგ სისხლიკე გაშრება,
ვეფდეკ საკვდილის ეეიიეკ მსგრეს.
მე ვიფერფლები, ეულის გარშემო
მსოფლიო სვედის ცეცხლი ანთია.

უკეე დალამდა, ისევ მე ვტირი,
და უხილავი სიერკე მიტაკეკს.
სული გაფრინდა თეორი მტრეფლივით,
სხეული დარჩა ეოფველ მიწაზე.

გეორგი მოამზადა მანანა ჯანელიძემ

216 გვერდი, რბილი გარეკანი, ფასი 5 ლ.

ახალი

ალფონსინე ქარტული ქვალი რუსულ პასსკალერში

მკითხველმა, რომელიც ბიორის ალეხინის (ეროვნ. ორო ჩსარტეზელის) ნიგნის კითხვას შეუდგება, წინასწარ უნდა იცოდეს, რომ ყველანაირ საქმეს მოისნდება, ვერც ერთ ტალეგიდაალეგმის ველარ ნახავს და ვერც დაიარსებს ზუსტად დროის იმ მონაკვეთში, რომელიც ოეფექტივის უკანასკნელ სტრიქონამდე ნასაკითხად დასაჭირეფება.

884 გვერდი, რბილი გარეკანი, ფასი 12 ლ.

წიგნი მოიცავს ენციკლოპედიურ მონაცემებს იმ თემებზე, რაც კი შეიძლება ადამიანს ცხოვრებაში დასჭირდეს. ის საუკეთესო მეგზური იქნება, როგორც თქვენთვის, ისე თქვენი შვილებისთვის...

ახალი წიგნები

სალაში მიჯანით

ფასნაკაგის გარეშე!

ახალი

ბეთმასალოლა „ქვირის პალიტრა"

ბორის აკეფანი –
„თურქული გამბიტი" 5
ანარან ფიეფანაძე – „ეკეკ" 5
„რას გვეტყვი, მამაო" 5
ოიურ ფიფანი – სამეგალი ენციკლოპედია.
„ფეფალეფენ ყველაფერზე" 12
ოიფია ათოფლაანი –
„ზღარალ ბეკეეფანი ზღარეკნი" (ზეკეკ) 8
ალაკეკ გეგეკრავი – მოგზაურის ფლიფერენი 5
„ეკეკეზე სანაკეკ (ეკრანზეეის ეკეკეკ) 5
ეეოოა ფეკალი – ანტიდეპრესანტები 5

ბეთმასალოლა „ალაკეკეფენ ენციკლოპედია"

ალაკეკეფი ოფალაკეფენი ენციკლოპედიები.

„რა ეარის რა" 50 ტომი

ინდიელები მეკ-5 ტომი 16
მსოფლიოს 7 საოკეკრეა 21-ე ტომი 16
ძველი ნინეეი 42-ე ტომი 16
ეკალანები 50-ე ტომი 16

ბეთმასალოლა „ლიტერა"

ამორანი 7
რობინზონ კრუზო 7
ოფლიეეს ეკიანი 7
ტროას ომი 7
ოფლიეკეს თავგადასავალი 7
რობინ ჰუდი 7

პროზა

ალა მორნილაძე
„ბეკეეანობაშია თბილისი" 12

ბეთმასალოლა „ფიდოკანე" ახალი

„ეკრაოული ლექსის ანთოლოგია" 14
სანდრა ოეფოფეკი –
„ოდალისკის ნაამბობი" 12
ფიზეტმენი ეოტეტიშვილი –
„ბოკურეფეფი" 6

„ეკლფაკ" ბეთმასალოლა

„მსოფლიოს და ეფრთის
ზეკმბილნაკეფი ფეზბურთოფანი" 7
„ეაკართველოს ოდდი მეფეკეფი" 16
10 საუკეფოეს ქართული ზღაპარი 20
10 საუკეფოეს ქართული მთხრობაკ
მსოფლიოს 10 საუკეფოეს ზღაპარი 20
100 საუკეფოეს ეკეკეკრაკეკ
100 საუკეფოეს ქართული ლექსი
„ზღაპარეი ამიბმეტეკ" 8
„ზღაპარეი ფეფალეი" 7
„ავტომობილის ისტორია" 590
„ბოკოლადის ისტორია" 590
„ეაინფლის ისტორია" 590

ახალი

ბეთმასალოლა „ალბანეფი"

„ანეკი სამართალეფოს სამხეკრო
ისტორიის საკთხები" 11.20
„ეეა საკეკეფეფის ისტორიის
ეკეკეფეი" 9.80
ტიკეან ტაბაძე – 100 ლექსი 6
ლადო ასათიანი – 100 ლექსი 6
ტერენტი ეკანელი – 100 ლექსი 6
ბაჩუა ბეკეკეფანი – 100 ლექსი 6

ბესეკ ალადაშეკი –
„სპეკეამსაბუნები და ზეპონაკი" 10

ბეთმასალოლა „ეიეფეა"

ეკანინეკ ეკანია ბარეკი –
„ბარტოოლის ასი ეკლი" 12
ირაკლი კაკაბაძე –
„თანაგრძნობის სიმეფრა" 8
ლევან ვასაძე –
„ალეკეფი ათინის მოლეკეკანა" 12
„ბაბა ბეკეკეფალაძე –
„ეკეკალი ალდას" 10

ბაკურ სულაკაეფის ბეთმასალოლა

ალბანეფი

მსოფლიოს ატლასი 20
სამაგეფო ენციკლოპედია 16
ლინოსაეფრები 19
კოსმოსი 19

პროზა

ალა მორნილაძე –
„ბოეზაეფოოს ეარანაკეფი" 9
„ფალალეფეოლის ეკეკის ძალეკეი" 5
„ადალფრენა მადათოეზე და ეკეკ" 7
„ბაკეფრი მადათოეზე" 7
„ალმასი მადათოეზე" 7
ბაკალი კოკალეი – „ალეკემეკანი" 6
„ალეფიეეე

13-დან 19-მდე

ᲩᲔᲛᲘ ᲠᲘᲩᲔᲣᲚᲘ ᲗᲣ ᲕᲐᲠ ᲒᲐᲛᲘᲒᲔᲡᲐ, ᲐᲕᲣᲮᲡᲜᲘ... ᲛᲔᲠᲔ ᲙᲘ „ᲐᲐᲙᲐ“

*თინეთელრთა შორის **ᲘᲠᲐᲙᲚᲘ ᲑᲔᲠᲘᲫᲔᲜᲘᲨᲕᲘᲚᲘ**, მეგობრისგან მერეძა საკმაოდ პოპულარულია. მეტიც, მას უამრავი ფანი ჰყავს. თავკანისმცემელთა უმეტესობა ბერიძესთან მოლოდინ „პირველი სტერეოს“ ეთერიდან იცინობს, მაგრამ არც პირდაპირ ეთერში და არც ისე ერიდებათ თქმა: „ბერიძეს, ლამაზი თვალები გაქვს“, „ეგეიფერი ბერიძეობენ“ და ა.შ. ირაკლიც თავისუფლად ლაპარაკობს თავის ფანებზე.*

— როგორ გაიცნეთდა თავს ირაკლი ბერიძესშვილი ანუ ბერიძესი მკოთხელს?

— დავიბადე თბილისში, 1985 წლის 20 მაისს. ვქენი ნიკა ვიყავი, ოჯახი მოსკოვში საცხოვრებლად რომ გადავედი. მერე ვეკასპიდე ივ ფანგელობი, მაგრამ მამაჩემის ავადმყოფობის გამო თბილისში დავბრუნდი. დავამთავრე თბილისის 56-ე საშუალო სკოლა. მიუხედავად მამაჩემის სურვილისა, მის პროფესიას გავყოლოდი და ქირურგი გავმხდარიყავი, ეკონომიკურზე ჩავაბარე. ცანსალ დაუსრულებლად. მყავს 14 წლის მმა, ორონიკე და ფეხბურთელ.

მამა რას გეუბნებოდა, ნამდვილი მამაკაცი როგორი უნდა იყოსო?

— სიკეთეს წინ მითხრა, თუკი სამ თხრეს შეშინარეულ, კაცი დადგებიო ნარკოგენკეს არ გიგაცო, ეგზაზინი არ ითამაშო და ეს მოსაკალდად არაკენ გიფიცო... სამიეს ეცარეულ.

— ტელევიზიაში რატომ მიხვედი?

— ერთხელ ეთერში ჩემი მეგობარი, ანუკა ბარდაშვილ დაეთანხე, გასმაინდა და როგორ მიიღოდეს, მითხრა, ეკალენდარი ტარდება და მოდიო. რაფერ ჩემი ძმაკაცები ეკითრეი ჩვენიც და ვაჩო მამალაძე ტელევიზიაში შუმპოიენ, მეც გადაეწყვიტე ძალა მომეკიდნეა. რასაც ანალა ვაკეთებ, მოშნოს, თუქაა მეცმის, რომ 25 ნლის ასაკში ეს-ეს-ეს ეთერ ნაგიკითხავ ეთერში. ამიტომაც ეგარენ ეთრნალიზეიტს ვაკეთებ?ეს ჩავაბარო.

— მეგობარ გიგიონს რომ ეთქვა, სამოდელო საგაეგზენი ბიჭეფის კასტინგი ტარდებიო, ნახეიდიდი?

— არ ნაეფიდიდ სხვათა შორის, მეკონდა შემოთავაზება, მაგრამ საკარიოელლაში ამ სფეროს სნორად ვერ ალიქცანენ. არაფერში ჩმერიდეა, ფორები დამიყარონ და ისეთები ფოდეს, რასაც ზოგადად მოდელ კაცებზე ამბობენ.

ანუდეს ფფერობლადები?

— რა ოქმი ფუდა, რაგორ ფედა ზევეგადანო ტყლეულებიდან? ალბოგი ბიჭალ ნაგიბანარ, რაც თინეთელრთან გაქვს, რას იტყვი ეი ბალზე?

— უმრავლესობას სნავი „ფეფრბეზე ბაზეი“, ელეფენტარული კითხვები არ ეფეფიდათ ასოების გაგეს?... თინეთელრნენსთვის საინტერესო თემებია: მანქანა, სექსი და „ალიფი“. თვალინ, რომ ალკოჰოლურ სასმელის მარიოენა ჯოობია, რადგან ის ნაკლებ მავიეენ ბაკოსთან... რაც შეეხება სექსს, ბიჭი გოგონასთან კიცინის თუ დაამაგრებს, მერე დადგებეა და ამის შესახებ სამაკაცოში ალეტა... ის გოგონა სახეელაკტენილი რჩება. ალიხსნილი რაგორმაც: თუ ის ბიჭი მიატოვებს და სხვა შეიყვარებს, ძმაკაცები ეგზავან, რად გინდა, ალრე ჩვენს მეგობართან დადიოდეო. ბიჭები ჭალ შენგალთან ალ ეკაცებიენ... მე მაგალითად, გოგონისგენ ასეთ რამეს არასოდეს ვიტყვი. იმაზეც ხოს უნდი იფიქრო, როგა გოგოსანთან ურთიერთობას ნყვეტ, ეს მისთვის მტკივნეული და ტრაგიკული არ აღმოჩნდეს...

— მოგწონს, გოგონები ბიჭები ამ ეთერში სიყვარულს რომ გიხსნიან, კომპლიმენტებს გეუბნებიან?

— უკეე შეეჩვიე... ზოგს, როგორც ეარე ბიჭი, ისე მოფონაკო, ზოგს თავი ეჭკეთი, ეეე

იდეალური საშუალების ძიებაში

სანაღვლე გზების დაავადებების სამკურნალოდ

სანაღვლე გზების დაავადებები: ნაღველქვა-ნი დაავადება, სანაღვლე გზების დისკინეზია, ქოლეცისტიტი, ჩვენს დროში საკმად ხშირად გვხვდება. ამაში დიდ როლს თამაშობს ნერვული-ფსიქიური და ემოციური გადატვირთვა, არარეგულარული კვება და ცხოვრების ფაქიზი მიერი ნეკი. თავისი ადგილი უჭირავს ასევე ნეოფიერებასთან ასოცირებულ, ვირუსულ ინფექციებს, რომელთა გადაეცემა ინანმფექციურ მაღალლითმი სულ უფრო და უფრო მაგალითს.

სწორედ ამ პრობლემებზე და მათი გადაჭრის გზებზე გვესაუბრება მედიცინის მეცნიერებათა დოქტორი, პროფესორი, საქართველოს ეროვნული მეცნიერებათა აკადემიის აკადემიკოსი ალექსანდრე ფანდერეკილი. ფანდერეკილი დაამთავრა სამინისტროს მთავარი სპეციალისტი გასტროენტეროლოგი, გასტროენტეროლოგიათა და ჰეპატოლოგთა ასოციაციის პრეზიდენტი ბ-ნი **ბაბანური რამაზელიშვილი**

როგორ აღიარეთ თავიდან ანანგელ ბუნების დაავადებები გამოვლინდა?

ბერელ რიგში ეუცილესელია ეუროდენის შოქეკეა ნნნრ კეკებნე საკეთის მილება საჭირო მეორე უფლებეთნი 5-6-ჯერ დღეში. უნდა შეიზღოდოს ცხოველური ცხიმის, შემწვარი და შებოლილი პროდუქტების რაოდენობა.

ეუნა ალინნშოს, ბრალ სიმპტომთა მარჩენი ბერიოდში ალინეიკეშნი ავადმყოფის მომართოთა რიცხვს ნაღველს ბუშტის ქრონიკეკეთ დაავეფეკენთ საკრნმოლად იკლო. თუმცა მარჩენი შემდეგომ ბერიოდში ვეკეთის ცხოველური ცხიმების ჩართვის გამო იზრდება ნაღველს ბუშტის დაბეკერეთვა და ნაღველს ბუშტის ქრონიკეკეთ დაავადებეკეთ ახალი სიმპტომთ იჩენს თავს.

როგორ დიდებმრთი პეკეიტეტებს, რომლებიც ყველა ზომას იღებენ ცხოვრების ჯანმრთელ წესის ორგანზეებისთვის და მაინც ანუეტებთ ნაღველის ბუშტის დაავადებები?

ასეთ შემთხვევაში დიეტოთერაპიასთან ერთად საჭიროა მედიკამენტეთრეთ მკურნალობა.

ნაღველის ბუშტის ქრონიკული დაავადებეკის სამკურნალო საშუალებებიდან რას უფრმეკთ ჩვენს მკითხველს?

ნანაღველე გზებზე მოქმედი უამრავი მედიკამენტებიდან უფუოდ გამოვარჩევ პოლიფენი ნარმოების პრეპარატ ოდესტონს.

ამ არჩევანის სასარგებლოდ მიუთითებს ის გარემოება, რომ ოდესტონს, გარდა გამოხატული სამკურნალო ზემოქმედებისა, პრეეფეიფული თვისებებიც გააჩნია. ეს ბერისსმოსის იმის, რომ აღნიშნული მედიკამენტის მოცემა ადადმყოფს არაფრი სამიმ ეარიოფეს ბარიდეს თავიდან.

ალვე უნდა აღინიშნოს, რომ ოდესტონს, სხვა მედიკამენტებისგან განსხვავებით, თითქმის არ გააჩნია გვერდითი მოვლენები. რაც მთავარია, ორგანიზმში რბილი და უსაფრთხო ზემოქმედების გამო, ოდესტონი შეიძლება გამოიყენოთ ბავშვთა და ზანდაზმულთა სამკურნალოდ.

ოდესტონი, ანდენს რა შეიჩეეთ ზემოქმედებას ნაღველის ბუშტის და სანაღვლე გზების ეკლეკ ეუნეთბეზე, სწორადაც ხსნის ზემოთ აღნიშნეთი დაავადებებისთვის დამახასიათებელ სპაზმს და ტკივილს.

უნდა აღინიშნოს, რომ ოდესტონი ანალოგიურ ზემოქმედებას არ ახდენს ნანნაველზე, რის გამოც მისი მიღების დროს არა აქვს ადგილი მოცლის შეტეოეს და სხვა სახის დისბაქტერიული მოვლენებს. ასაზნის ბოხსნის შედეგად ეზრდება ოორმატეეოეა ნანნაველი გადასული ნაღველის რაოდენობა, რაც ადვილეს საფლალ მოქალეს ბროდეკეს.

სხვა ნაღველშეკეი საშუალებებეგან განსხვავებეთი, ოდესტონის მიღებას არ ახლავს პირის სიმშრალე, ტაქიკარდია და შარდის გამოყოფის დარღვევა. შესაბამისად, ოდესტონი გამოიყენება ასანაველე ეუნეთ ბეზეთ. პანოოლეკეთი დაავადებეთ ან ალკოეეზეეს, რომელთაც აქვთ ეალაეკეოეა და ნონაშეეეარე ჯერეკეკის პიპერალნეზია.

ბატონო ბაადურ, თუ შეიძლება ოდესტონის დანიშვნა ნაღველეკეკეთეთ დაავადების დროს?

ნაღველეკეკეთეთნი დაავადების დროს ნაღველეკეკეთ პრეპარატების გამოყენება ხშირად ინეეეეეს ნაღველის ბუეეეეეს ეკეეეეეს ამორეკეეეეებას, რაც ძლიერ ტკივილით და ავადმყოფის მდგომარეობის მკეეეეე

თქვენთვის, ქალბატონებო!

ᲙᲣᲠᲘᲚᲝᲑᲐ ᲙᲘᲜᲐᲠᲐᲛ ᲨᲘᲠᲘᲚᲘ ᲓᲐᲛᲐᲙᲐᲠᲒᲘᲜᲐ...

ეს ამბავი ლამაზ ფიოდმი ნანახს უფრო ჰგავს. არაფა, ნამდვილად მოხდა და თავის დროზე დიდი ჭრიალალეღვეკე გამოიწვია. თავად ნანახს დედამ, ქალბატონმა თინამ მიამბო და მოეწყალოდა იმისა, რომ უკვე ბებიაა და იმ ამბიდან 14 წელი აშორებს, მაინც ემოციურად ისხენებს.

— მე და გურამი სიყვარულით დაოჯარნინდით. ბუნებრივი ვიყავი, ოლონდ ეგ იყო, შეილი არ გვინდო�და. დავიხსენ ექიმებთან საარული, მირჩევდნენ, შეეძლო მოშეეცამა. მაგრამ ეგრანი კატეგორიული ფარნე ოკეა, ძალიან ჭნერეოელობდი. ბოლოს გურამს შეეგვოდე და მითხრა, ერთხელ გამოგაეცი ექიმთან და თუ ისეე არაფერი გამოვიდა, მერე ბავშეი ვიშეილოთო. ჩემი ეეგე გამაროლდა, — გურამი აღმოჩნდა უშეილო. თავშოავენე ეაკეი იყო და ამბებოსაც დაეეე მაგე სეიფოსთან ერთად ეკანონიეეე

1. მსოფლიოში პირველი ბოტანიკური ბაღი 1309 წელს იტალიის ამ ქალაქში გაიხსნა

2. ეს ფრინველი თავის ბუდეში ისეთი მეტნარეების ტოტებსა და ფოთლებს აგებს, რომლებიც ტოქსიკურობით გამოირჩევა, ამით თავიდან იცილებს სხვადასხვა დაავადებას

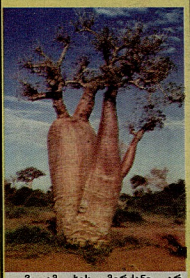

3. ამ ხის მერქანი არ ინგავს

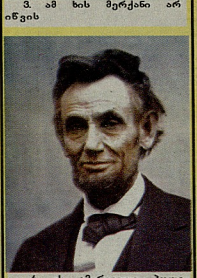

4. ეს ამერიკელი პოლიტიკური მოღვაწე აშშ-ის მე-16 პრეზიდენტი, პოლიტიკაში მისასვლამდე ტყისმჭრელად მუშაობდა

5 ასე ეწოდება ქსოვილს, რომლითაც ტორეადორი ხარს აღიზიანებს

მე-16 ნომერში გამოქვეყნებული კრასვორდის პასუხები

1. გენო

ოთხშაბათი 24 აპრილი

1 7.55 „ალე" 1000 სერიალი „ეკატერინე" (ერეკლეს ოჯახი) „ალე" 1100 „ალეფბეი" 12.00 „ბიბლე" სამეფოდან ეგვიპტეში 12.30 ეკლესიები „ბაბილონ" 13.45 ბიბლიური ადგილები ისრაელში 14.00 „ალე 3 სერიალი „ეკატერინე" 15.00 „ალეფბეი" 3 სერიალ „ეკატერინე" 16.00 „ბიბლე" ფარაონ ტუტანხამონი 16.30 „ბიბლე" ფარაონ ტუტანხამონი 17.30 „ალეფბეი" 19.00 სერიალ „ეკატერინე" 20.00 „ბიბლე" სამეფოდან ეგვიპტეში 20.45 „ბაბილონ" 21.00 სერიალ „ეკატერინე" 22.00 „ალეფ ბეი" 23.00 „ალეფ ბეი" 00 სამეფოდან ეგვიპტეს 01.15 „ბიბლე" (ბ) (ფილმ ფარაონი).

2 19.00 სარეკ 19.50 ბაბილონ. 20.05 ბ. „ალეფბეი" 20.35 ბ. „ბიბლე ნაბიჯიდან" (ს).

3 07.30 ფილმ 08.00 „ერეკლეს ოჯახი" 1000 სერიალი „ეკატერინე" 1100 „ალეფ ბეი" 12.00; 15.00; 17.00; 18.00; 21.00; 01.45 „ეკლესიები" 12.20 სერიალ „ადგილები" 13.00 ბ. „ბიბლე" (ს) 13.30 „ეკლესიები" 14.15 „ეკლესიები" სარეკი ფილმ" 16.50 „ალეფ ბეი" 19.00 „ალეფ ბეი" 19.00 BBC 19.50 სერიალ „ადგილები" 22.00 „ალეფ ბეი" 23.00 „ალეფ ბეი" 00 „ეკლესიები" 00.30 „ალეფ ბეი" 01.00 „ალეფ ბეი" 01.15 „ალეფ ბეი" (ბ).

4 07.00; 07.45 ფილმ; 09.00; 10.00; 13.00; 14.00; 15.00; 16.00; 17.00; 18.00; 19.00; 20.00; 23.00; 04.45 „ბრენდ" 07.15 „ბაბილონ" ფილმ 08.00 „ბიბლე" ფილმ 09.15 „ბიბლე" 10.00 „ბიბლე" ფილმ 11.15 „ბიბლე" 12.15 „ბიბლე" ფილმ 13.30 „ბიბლე" 14.45 „ბიბლე" ფილმ 16.00 „ბიბლე" 17.15 „ბიბლე" ფილმ 18.30 „ბიბლე" 19.45 „ბიბლე" ფილმ 21.00 „ბიბლე" 22.15 „ბიბლე" ფილმ 23.30 „ბიბლე" 00.45 „ბიბლე" 02.00 „ბიბლე" 03.15 „ბიბლე" ფილმ 04.30 „ბიბლე" 05.45 „ბიბლე" (ბ) „ბიბლეფილმ" 06.00 „ბიბლე" ფილმ 07.15 „ბიბლე" (ბ).

სამშაბათი 25 აპრილი

1 7.55 „ალე" 1000 სერიალ „ეკატერინე" (ერეკლეს ოჯახი) „ალე" 1100 „ალეფბეი" 12.00 „ბიბლე" ფარაონ ტუტანხამონი 12.30 ეკლესიები „ბაბილონ" 13.45 ბიბლიური ადგილები ისრაელში 14.00 „ალე 3 სერიალ „ეკატერინე" 15.00 „ალეფბეი" 3 სერიალ „ეკატერინე" 16.00 „ბიბლე" ფარაონ ტუტანხამონი 16.30 „ბიბლე" ფარაონ ტუტანხამონი 17.30 „ალეფბეი" 19.00 სერიალ „ეკატერინე" 20.00 „ბიბლე" სამეფოდან ეგვიპტეში 20.45 „ბაბილონ" 21.00 სერიალ „ეკატერინე" 22.00 „ალეფ ბეი" 23.00 „ალეფ ბეი" 00 სამეფოდან ეგვიპტეს 01.15 „ბიბლე" (ბ) (ფილმ ფარაონი).

2 19.00 სარეკ 19.50 ბაბილონ. 20.05 ბ. „ალეფბეი" 20.35 ბ. „ბიბლე ნაბიჯიდან" (ს).

3 07.30 ფილმ 08.00 „ერეკლეს ოჯახი" 1000 სერიალი „ეკატერინე" 1100 „ალეფ ბეი" 12.00; 15.00; 17.00; 18.00; 21.00; 01.45 „ეკლესიები" 12.20 სერიალ „ადგილები" 13.00 ბ. „ბიბლე" (ს) 13.30 „ეკლესიები" 14.15 „ეკლესიები" სარეკი ფილმ" 16.50 „ალეფ ბეი" 19.00 „ალეფ ბეი" 19.00 BBC 19.50 სერიალ „ადგილები" 22.00 „ალეფ ბეი" 23.00 „ალეფ ბეი" 00 „ეკლესიები" 00.30 „ალეფ ბეი" 01.00 „ალეფ ბეი" 01.15 „ალეფ ბეი" (ბ) 02.05 ბიბლია

4 07.00; 07.45 ფილმ; 09.00; 10.00; 13.00; 14.00; 15.00; 16.00; 17.00; 18.00; 19.00; 20.00; 23.00; 04.45 „ბრენდ" 07.15 „ბაბილონ" ფილმ 08.00 „ბიბლე" ფილმ 09.15 „ბიბლე" 10.00 „ბიბლე" ფილმ 11.15 „ბიბლე" 12.15 „ბიბლე" ფილმ 13.30 „ბიბლე" 14.45 „ბიბლე" ფილმ 16.00 „ბიბლე" 17.15 „ბიბლე" ფილმ 18.30 „ბიბლე" 19.45 „ბიბლე" ფილმ 21.00 „ბიბლე" 22.15 „ბიბლე" ფილმ 23.30 „ბიბლე" 00.45 „ბიბლე" 02.00 „ბიბლე" 03.15 „ბიბლე" ფილმ 04.30 „ბიბლე" 05.45 „ბიბლე" (ბ) „ბიბლეფილმ" 06.00 „ბიბლე" ფილმ 07.15 „ბიბლე" (ბ).

ოთხშაბათი 26 აპრილი

1 7.55 „ალე" 1000 სერიალ „ეკატერინე" (ერეკლეს ოჯახი) „ალე" 1100 „ალეფბეი" 12.00 „ბიბლე" ფარაონ ტუტანხამონი 12.30 ეკლესიები „ბაბილონ" 13.45 ბიბლიური ადგილები ისრაელში 14.00 „ალე 3 სერიალ „ეკატერინე" 15.00 „ალეფბეი" 3 სერიალ „ეკატერინე" 16.00 „ბიბლე" ფარაონ ტუტანხამონი 16.30 „ბიბლე" ფარაონ ტუტანხამონი 17.30 „ალეფბეი" 19.00 სერიალ „ეკატერინე" 20.00 „ბიბლე" სამეფოდან ეგვიპტეში 20.45 „ბაბილონ" 21.00 სერიალ „ეკატერინე" 22.00 „ალეფ ბეი" 23.00 „ალეფ ბეი" 00 სამეფოდან ეგვიპტეს 01.15 „ბიბლე" (ბ) (ფილმ ფარაონი).

2 19.00 სარეკ 19.50 ბაბილონ. 20.05 ბ. „ალეფბეი" 20.35 ბ. „ბიბლე ნაბიჯიდან" (ს).

3 07.30 ფილმ 08.00 „ერეკლეს ოჯახი" 1000 სერიალი „ეკატერინე" 1100 „ალეფ ბეი" 12.00; 15.00; 17.00; 18.00; 21.00; 01.45 „ეკლესიები" 12.20 სერიალ „ადგილები" 13.00 ბ. „ბიბლე" (ს) 13.30 „ეკლესიები" 14.15 „ეკლესიები" სარეკი ფილმ" 16.50 „ალეფ ბეი" 19.00 „ალეფ ბეი" 19.00 BBC 19.50 სერიალ „ადგილები" 22.00 „ალეფ ბეი" 23.00 „ალეფ ბეი" 00 „ეკლესიები" 00.30 „ალეფ ბეი" 01.00 „ალეფ ბეი" 01.15 „ალეფ ბეი" (ბ) 02.05 ბიბლია

4 07.00; 07.45 ფილმ; 09.00; 10.00; 13.00; 14.00; 15.00; 16.00; 17.00; 18.00; 19.00; 20.00; 23.00; 04.45 „ბრენდ" 07.15 „ბაბილონ" ფილმ 08.00 „ბიბლე" ფილმ 09.15 „ბიბლე" 10.00 „ბიბლე" ფილმ 11.15 „ბიბლე" 12.15 „ბიბლე" ფილმ 13.30 „ბიბლე" 14.45 „ბიბლე" ფილმ 16.00 „ბიბლე" 17.15 „ბიბლე" ფილმ 18.30 „ბიბლე" 19.45 „ბიბლე" ფილმ 21.00 „ბიბლე" 22.15 „ბიბლე" ფილმ 23.30 „ბიბლე" 00.45 „ბიბლე" 02.00 „ბიბლე" 03.15 „ბიბლე" ფილმ 04.30 „ბიბლე" 05.45 „ბიბლე" (ბ) „ბიბლეფილმ" 06.00 „ბიბლე" ფილმ 07.15 „ბიბლე" (ბ).

ხუთშაბათი 27 აპრილი

1 7.55 „ალე" 1000 სერიალ „ეკატერინე" (ერეკლეს ოჯახი) „ალე" 1100 „ალეფბეი" 12.00 „ბიბლე" ფარაონ ტუტანხამონი 12.30 ეკლესიები „ბაბილონ" 13.45 ბიბლიური ადგილები ისრაელში 14.00 „ალე 3 სერიალ „ეკატერინე" 15.00 „ალეფბეი" 3 სერიალ „ეკატერინე" 16.00 „ბიბლე" ფარაონ ტუტანხამონი 16.30 „ბიბლე" ფარაონ ტუტანხამონი 17.30 „ალეფბეი" 19.00 სერიალ „ეკატერინე" 20.00 „ბიბლე" სამეფოდან ეგვიპტეში 20.45 „ბაბილონ" 21.00 სერიალ „ეკატერინე" 22.00 „ალეფ ბეი" 23.00 „ალეფ ბეი" 00 სამეფოდან ეგვიპტეს 01.15 „ბიბლე" (ბ) (ფილმ ფარაონ).

2 19.00 სარეკ 19.50 ბაბილონ. 20.05 ბ. „ალეფბეი" 20.35 ბ. „ბიბლე ნაბიჯიდან" (ს).

3 07.30 ფილმ 08.00 „ერეკლეს ოჯახი" 1000 სერიალი „ეკატერინე" 1100 „ალეფ ბეი" 12.00; 15.00; 17.00; 18.00; 21.00; 01.45 „ეკლესიები" 12.20 სერიალ „ადგილები" 13.00 ბ. „ბიბლე" (ს) 13.30 „ეკლესიები" 14.15 „ეკლესიები" სარეკი ფილმ" 16.50 „ალეფ ბეი" 19.00 „ალეფ ბეი" 19.00 BBC 19.50 სერიალ „ადგილები" 22.00 „ალეფ ბეი" 23.00 „ალეფ ბეი" 00 „ეკლესიები" 00.30 „ალეფ ბეი" 01.00 „ალეფ ბეი" 01.15 „ალეფ ბეი" (ბ) 02.05 ბიბლია

4 07.00; 07.45 ფილმ; 09.00; 10.00; 13.00; 14.00; 15.00; 16.00; 17.00; 18.00; 19.00; 20.00; 23.00; 04.45 „ბრენდ" 07.15 „ბაბილონ" ფილმ 08.00 „ბიბლე" ფილმ 09.15 „ბიბლე" 10.00 „ბიბლე" ფილმ 11.15 „ბიბლე" 12.15 „ბიბლე" ფილმ 13.30 „ბიბლე" 14.45 „ბიბლე" ფილმ 16.00 „ბიბლე" 17.15 „ბიბლე" ფილმ 18.30 „ბიბლე" 19.45 „ბიბლე" ფილმ 21.00 „ბიბლე" 22.15 „ბიბლე" ფილმ 23.30 „ბიბლე" 00.45 „ბიბლე" 02.00 „ბიბლე" 03.15 „ბიბლე" ფილმ 04.30 „ბიბლე" 05.45 „ბიბლე" (ბ) „ბიბლეფილმ" 06.00 „ბიბლე" ფილმ 07.15 „ბიბლე" (ბ).

პარასკევი 28 აპრილი

1 7.55 „ალე" 1000 სერიალ „ეკატერინე" (ერეკლეს ოჯახი) „ალე" 1100 „ალეფბეი" 12.00 „ბიბლე" ფარაონ ტუტანხამონი 12.30 ეკლესიები „ბაბილონ" 13.45 ბიბლიური ადგილები ისრაელში 14.00 „ალე 3 სერიალ „ეკატერინე" 15.00 „ალეფბეი" 3 სერიალ „ეკატერინე" 16.00 „ბიბლე" ფარაონ ტუტანხამონი 16.30 „ბიბლე" ფარაონ ტუტანხამონი 17.30 „ალეფბეი" 19.00 სერიალ „ეკატერინე" 20.00 „ბიბლე" სამეფოდან ეგვიპტეში 20.45 „ბაბილონ" 21.00 სერიალ „ეკატერინე" 22.00 „ალეფ ბეი" 23.00 „ალეფ ბეი" 00 სამეფოდან ეგვიპტეს 01.15 „ბიბლე" (ბ) (ფილმ ფარაონ).

2 19.00 სარეკ 19.50 ბაბილონ. 20.05 ბ. „ალეფბეი" 20.35 ბ. „ბიბლე ნაბიჯიდან" (ს).

3 07.30 ფილმ 08.00 „ერეკლეს ოჯახი" 1000 სერიალი „ეკატერინე" 1100 „ალეფ ბეი" 12.00; 15.00; 17.00; 18.00; 21.00; 01.45 „ეკლესიები" 12.20 სერიალ „ადგილები" 13.00 ბ. „ბიბლე" (ს) 13.30 „ეკლესიები" 14.15 „ეკლესიები" სარეკი ფილმ" 16.50 „ალეფ ბეი" 19.00 „ალეფ ბეი" 19.00 BBC 19.50 სერიალ „ადგილები" 22.00 „ალეფ ბეი" 23.00 „ალეფ ბეი" 00 „ეკლესიები" 00.30 „ალეფ ბეი" 01.00 „ალეფ ბეი" 01.15 „ალეფ ბეი" (ბ) 02.05 ბიბლია

4 07.00; 07.45 ფილმ; 09.00; 10.00; 13.00; 14.00; 15.00; 16.00; 17.00; 18.00; 19.00; 20.00; 23.00; 04.45 „ბრენდ" 07.15 „ბაბილონ" ფილმ 08.00 „ბიბლე" ფილმ 09.15 „ბიბლე" 10.00 „ბიბლე" ფილმ 11.15 „ბიბლე" 12.15 „ბიბლე" ფილმ 13.30 „ბიბლე" 14.45 „ბიბლე" ფილმ 16.00 „ბიბლე" 17.15 „ბიბლე" ფილმ 18.30 „ბიბლე" 19.45 „ბიბლე" ფილმ 21.00 „ბიბლე" 22.15 „ბიბლე" ფილმ 23.30 „ბიბლე" 00.45 „ბიბლე" 02.00 „ბიბლე" 03.15 „ბიბლე" ფილმ 04.30 „ბიბლე" 05.45 „ბიბლე" (ბ) „ბიბლეფილმ" 06.00 „ბიბლე" ფილმ 07.15 „ბიბლე" (ბ).

შაბათი 29 აპრილი

1 8.00 „ბიბლე" სამეფოდან ეგვიპტეს 8.15 ფილმ „ბიბლია ბიფორ" 8.45 „ბიბლიის ეფორ" 9.25 სამეფო სერიალი „ეკატერინე" 9.40 „ბიბლია ბიფორ ნოეს ხომალდი" 10.05 სამ სამეფო და ეკლესია სამეფო" 10.30 „ბიბლია" – სერიალი „ეგვიპტე ეს სარეკ" 12 სერ 11.30 ეკლესიები ეფორ და ფერფლიანები 12.00 „ბიბლია" სამეფოდან ეგვიპტეს 12.10 „ეკლესიები ეფორ" (ს) 1410 ბერძნული სამეფო ეფორ 15.00 „ბიბლე" სამეფოდან ეგვიპტეს 15.20 ლიკე ეფორ „ეფორ" 16.00 ეკლესიის ეფორ 16.30 „ეკლესიის ეფორ" 17.00 სერიალ „ბრენდ" 18.00 „ბიბლია" სარეკი ფილმ 18.30 „ეკლესიის ეფორ" 19.00 „ბიბლია" 19.30 „ეკლესიები ეფორ" (ს) 20.00 „ბიბლია" 20.30 „ეკლესიები ეფორ" 21.00 „ბიბლია" 21.30 „ეკლესიები ეფორ" 22.00 „ბიბლია" 22.30 „ეკლესიები ეფორ" 23.00 „ბიბლია" 23.30 „ეკლესიები ეფორ" 00.00 „ბიბლია" 00.30 „ეკლესიები ეფორ" 01.00 „ბიბლია" 01.30 „ეკლესიები ეფორ" 02.00 „ბიბლია" 02.30 „ეკლესიები ეფორ" 03.00 „ბიბლია" 03.30 „ეკლესიები ეფორ" 04.00 „ბიბლია" 04.30 „ეკლესიები ეფორ" 05.00 „ბიბლია" 05.30 „ეკლესიები ეფორ" (ბ) „ბიბლეფილმ" 06.00 „ბიბლია" 06.30 „ეკლესიები ეფორ" 07.00 „ბიბლია" 07.30 „ეკლესიები ეფორ" (ბ).

2 09.00; 13.00; 17.00; 19.00; 23.00; 03.00 „ბრენდ" 09.15 „ბიბლიის ეფორ" 09.45 „ბიბლიის ეფორ" 10.05 „ეფორ" 12 „ბერეფორ" 11.35 „ეფორ ფერმერ" 12.20 „ეფორ ნო

ბილ გეიზსა 10 წლნ დოლარი დაესაჩუქა პალესტინელებს

BBC

2005 წლის ზაფხულში, როცა ლაზის სტატორიდან ებრაელთა გამოყვანა დაინყო, ისრაელის ჯარმა თითქმის ყველა ნაგებობა დააენგრია, მაგრამ სათბურებისთვის ხელი არ ფლია — ისინი ებრაელებისაკენ იყიდეს პალესტინელებისთვის გადასაცემად.

სათბურები, რომელთა აშენებაზე და აღჭურვაზე თავის ფერმაზე ასობით მილიონი დოლარი დაუდგა, საპოსნორიგმა 14 მლნ-ად შეიძინეს. ვაჭრობაში შეაკავეს გაანია მსოფლიო ბანკის ყოფილმა მეთაურმა ჯეიმს ულენსენსონმა. ნოგიერთი მონაცემით, თავად ულენსენსმა ამ საქმისთვის საკუთარი 500 ათასი დოლარი გაიღო, დანარჩენი — ამერიკელმა ებრაელებმა მოაგროვეს, მათ შორის არის მილიარდერები: მორგანმერ ეფაერმანი და ლერნარდ მმერნი.

ახლახან FORBES MAGAZIN-მა პროექტის აქამდე უცნობი სპონსორები დააანცეთა — ბილ და მელინდა გეიტსების ფონდი — მსოფლიოს ყველაზე მსხვილი საქველმოქმედო ორგანიზაცია. ამ ფონდს 10 მლნ დოლარი გაუღია სათბურების საყიდლად. გეიტსების ფონდმა ფულის გადაცემის ფაქტი დაადასტურა — ეს სწორედ და ზუსტად გაკეთდა, რადგან მიგვაჩნდა, რომ დაინტერესებული მხარეებისთვისაც კარგი იყო და საპმეფოთო პროცესსაც დიმბარგნდაო.

ლაზის სექტორის ებრაელთა დასახლების ლეკვიდაციამდე გუშ-კატიფის სათბურებს ეფრიალაში ნელინდში გამკრნდნი 100 ბლმ დოლარის სეკეფოთო ბოსტნეული ანუ მოსეული მოსავლის მეოთხედი, დანარჩენი ისრაელში

მელინდა და ბილ გეიტსები

იყიდებოდა.

სათბურები პალესტინელებისთვის გადაეცემისთანავე გაქურდეს მათ, ვინაც მინი დაუდგა ეკვალებოდა — პალესტინის უსაფრთხოების თანამშრომლებმა.

სათბურების ძარცვა-გლეჯვის მეორე ტალღამ ნელს, ოფერეთში, გადაეარა — მისმა მკვიდრმა „ფალმარ" აქციონერებმა, ხელფასის გადაუხდელობის გამო, ბოსტნები დაგროვეს და ყანაზეესაც ხელი გაეხსნათ. ახლა ნელ-ნელა სათბურები ისევ ამაშენდნენ. პალესტინის იგტარნმოის ნარმომადგენლებმა ამერიკის საერთაშორისო განვითარების ფონდს სთხოვეს, კონსულტაციებად დაიქირავონ გუშ-კატიფიდან გასახლებული სათბურების ყოფილი ექსპერტები.

„ჰამასი" ბარაკეულ დამთოვაზე ვიდის

LENTA.RU

პალესტინის მთავრობა, რომელშიც „ჰამასის" ნევრები შეეიდნენ, „საუდის ინიციატივის" მისაღებად ეწმდებაო, რაც თავისთავად ისრაელის აღიარებას ნიშნავს.

„საუდის ინიციატივა" 2002 წლის ბეირუთში გამართული არაბული სახელმნიფოების ლიგამ მიღინა. სამშვიდობო გეგმა საუდის კრონპრინც აბდულა ეკუთვნის და გულისხმობს ყველა არაბული ქვეყნის მიერ ისრაელის აღიარებას, მასთან ნორმალური დიპლომატიური და საგაჭრო ურთიერთობის დამყარებას.

ალიარების სანაცვლოდ პალესტინის ავტონომია ისრაელებან ან ითხოვს 1967 წლის საზღვრებთან დაპრუნებას და თანხმობას, დამოუკიდებელი პალესტინის სახელმნიფოს შექმნაზე.

აშშ-ს ჩინეთის ლიდერი ესტუმრა

newsru.com

თეთრ სახლში ჩინეთის სახელმწი რეკუბლიკის თავმჯდომარის, შუ ძინგბოს მოელისს პრეზიდენტმა ბუშმა განაცხადა, ორივე ქვეყანა დაინტერესებულია, რომ ურთიერთობა განმტკიცდეს. ბუშმა ილაპარაკა ირანის ბირთვულ პროგრამაზეც, მსოფლიოდან განაცვალებულის იარაღის გავრცელებისა გამეშენ ფმერეული ეფსაერტი.

ბუშის საიდუმლო მარშრუტი

CORRIERE DELLA SERA

ირანის ბომბის საიდუმლო მარშრუტი სპარსეთის ყურის საკაძრო მეკანე — დუბაის გაჩანჩხეტილ ცოცამპეკეტებუნ გადის. იგი ოქროთი და მარჯნით არალეგალურმა მოვაჭრეებმა და ბირთვეული შეი ბაზრის შეფეგ, ბაკისტანელმა ანდულ კადირ-ხანმა დადგეს. ბეიტრეზა, რომელიც ამჟამად მინაპაზებარია, ზოგიერთ ინფორმაციაზე დაყრდნობით, ირანს სათვეულო ქნელის ხანგრძლივი ალუმინი მიანდო P_2 ცენტრიფუგები და ნახაზები ბირთვეული ქობინების შესაქმნელად. ინფორმაციის სისნრიტ ადამატრეს ირანის პრეზიდენტს მამმედ აპმადინეჟადის ნათქვამი — ჩეი ქვეყანა იყენებს ცენტრიფუგებს, რომლებიც ეურანს გამამდიდრებელ ქვეკ ცენტრიფუგებზე ოთხჯერ მაღალეფექტიანია.

ეს ინფორმაციები ეჭვიანობას აზრით, გამოოიკეფილ არ არის, რომ ირანმა შეაჭრა ორი სტუმა, ერთს მსოფლიო აგტომეტრი ენერგიის საგაეგზის ინსპექტორეს ეუნეფეს, მეორეს კი საიდუმლოდ ახორციელებდა ბირთვული ბომბის მოტაუეტანაც ამეტრებეს.

ჩანს, საიდუმლო ოპერაციაა ამ დუღ კადირ-ხანის სამუალებით განხორციელდა. მან დიდი როლი ითამაშა პაკისტანის ატომური ბომბის შექმნაში. სანი ტექნოლოგიის გადაცემაზე ეურან ალიბეკ ეფენეტ. დიდ ფულად საამისოდ ყოველთვის მზად არის. მან ინფორმაცია მიაყიდა ლიბიას, ჩრდილოეთ კორეას, ეთვალა „ალ-ქაიდასთან" სათანამშრომლო ბეზისაც.

ყველაზე დაინტერესებული ყალეზენ ირანი გამოდგა. 1991 ნელს ოფრანმა ისლამბადის მიმართა ნინადადებით — დიდფული ხელშეკრულება ბირთვული თანამშრომლობის ამ ეკანაში ეურან მიიღო. სამი ნელის შემეგ, ხანმა ითამოლეს თავად შეკოთაზა ცენტრიფუგეები. ეს იყო დასაბეული ნლები, გარიგებები, მანეფრები, სიფეფლეო მისიები. 1994-1999 ნლებში მეცნიერი-მეგზამე ხანის ნარმომადგენელები და ირანელი ემისრები 14-ჯერ მაინც შეეფლენ ერთმანეთს, ეუნეტანად ფუბაინი. ამავანდენთან ხანმა ამ ეკანაში დაარსა ეა ფირმა, რომელსაც ეინმე ანე ტახარი ეედა სათავეში. ასეთი ფირმები, რომელთა საშუალებით

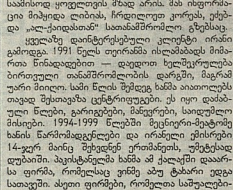

შეეოთა. ირანასკენ მნიშვნელოვანია დასენეული მინაკეფები. თანამეზაზეოდან გადაეაეეკა კადრებენ ჩანს, როგორ ოფართოეენენ ინსპაპნში მინისეკენ ელექტროტრანსფორმატორ და ამაგრებენ ნათამუნს ცენტრის დაეეკა. ამ მონაცეკენს აბოეოური ენერგიის მსოფლიო საგეგზის ფირეკტორი ალ-ბარადეი შეუსაფლეს და ამოალის დამლეკ ნარმომაგენლებს: ინსპექტორს ირანის ბირთვულ ობიექტებზე უეფნარია, მაგრამ ეფაქტია, რომ აბოეოური ენერგიის მსოფლიო საგეგზის ხელმძღვანელი ამბობს, ირანელებს ამ დარგში უზნიშენელო დარღვევებები აქვთო, ითათოლები კი ყველაფერს ყეფთენენ იმისთვის, რათა ბრალდეგ ნაოეყნონ — თითქოს გაგეგის ელლოფენ, რაც მუნიეკეა მაგე დასაბეეკენ, რადგან სეფრნალი, რომ ამმ ბეკრნს დაკარგავს, თუ თავს დეკანმეტეა ირანმა. ირანელები ამაყნენ აეცადეენ, — საოარაფდ ბრაგ ეარონ.

ბრიტანეთი მონაწილეობდა ირანში საცდელ შეჭრაში

Guardian

დიდი ბრიტანეთის საგარეო საქმეთა მინისტრი, ჯეკ სტრო ბაფადეგდა, — ირანს არ დაარტყამენო, მაგრამ ახლახან გაირკვა, რომ ბეტნგაეონის საშგაბო თამაშეებში, რომლებიც ირანში შესაჭრელად მზადებას ისახავდა მიზნად, აშშ-ის შეიარაღებულ შემადგენლობაში მონაწილეობა მიიღეს ბრიტანელმა ოფიცრებმა.

ეს თამაშები გაიმართა ვირჯინიაში, ფორტ-ბეღვლეთის ბაზაზე, 2004 წლის ივლისში, ეროყმეი შეკრიდან ერთი წლის შემდეგ. თამაშების პლაგდარმი იყო კასპიის ზღვა, საგარაუდო დრო — 2015 ნელი.

დამეგეგმავთა თქმით, თამაშებში გამოგონილი ახლოალმოსავლეთ ქვეყანაში მიმდინარეობდა, მაგრამ მიხა სამხედრები ირანისას ემთხვეოდა.

დიდი ბრიტანეთის საგარეო საქმეთა სამინისტროს პრესმდგომები შეეფაკა. დაფენენენენა ამ თამაშების მნიშვნელობა — ამგვარი საქაალაგეო ნერნრნების მიზანია ოფიცრების შემონმება გამოგონილ ვითარებაში.

საგულისხმოა, რომ ირანში საცდელ შეჭრაში ბრიტანელთის მონაწილეობა ცნობილი გახდა სნორედ ახლა — როცა ირანის კრიზისიან პრესმდგომები შეეფაკა. დაფენენენენა ამ ფამრეეს ტაქტიკური ბირთვული იარაღის გამოყენების შესაძლებლობას.

მოკლედ

დედოფალმა ელიზაბეთ II-მ თავისი 80 ნლის იუბილეს დღეებში დაათვალიერა ამბეფერო ალადების კერძანტების მნყობრი. ეუცეს ხანგრძლ ხანეკ მოაჭრა თეკალ — ეს იყო ორივეი ამრი. ბეტიან და მეფილიფილის ლიმილი ვერ შეეკვეს.

საბაბენტო Merer Human Consulting-ის გამოკვლევით, მსოფლიოს ყველაზე კომფორტული ქალაქების პირველი ადგილებიდან ბეფეს ეფეერეი (ბეეეეკენა), ეეტეეეი (ბეეეეკენა), ეანკეეეერი (ანაადა), ეენა (ავსტრია), ოაკლანდი (ბალი ნეეეალდა). რეკომენდი ბეეეეკენილია ბირადი უსაფრთხოების, ეკოლოგიის, ჯანმრთელობის დაცვის სისტემის, საზოგადოებრივი ტრანსპორტის და საგანმანათლებლო დაწესებულებების ეეეეეეკ ეეეეეე

ჩაიბარებენ თუ არა ყურძენს ღვინის ქარხნები შეიდოდმაზე?

კიდევ რა დარგყმას უნდა ველოდოთ რუსეთისგან?

რუსეთის ხელისუფლებამ ქართული პროდუქციის მიმართ გაკეთებული ზეპირი განცხადებებს უკვე მისცა კანონის ხასიათი, დუშამ 19 აპრილს თითქმის ერთმანად მიიღო საგანგებო დადგენილება, რომლის თანახმად, საქართველოდან და მოდდავეთიდან მხოლოდ ხარისხიანი მინერალური წყალი და ღვინო უნდა შეიტანოს, ფალსიფიცირებულ ეკ საჭდველ ფული ნოტატ ტ კარი. რუსეთის მთავარი სანიტარის, გენერალ ონიშენკოს მიმართვის შემდეგ სანყობიდან ამოიღეთო „ნაბეღლავის“ პარტიათ უკვე რუსი სამართალდამცველი ინსპექტორებიან. „ბორჯომსა“ აკრძალეთ ჯერ არ შეხენია, ის რუსეთის საფარო ქსელში ეკლავეგა რჩება, თუმცა, ფუძის მიერ მიღებული დადგენილების შემდეგ, არ არის გამორიცხული, ქართველმა მინერალურმა წყალმა „ნაბეღლავის“ ბედი გაიზიაროს.

ქართველი მეღვინეები მიიმნეწენ, რომ პრობლემა სახელისუფლებო დონეზე, პოლიტიკური მოლაპარაკებების გზით უნდა გადაეჭრას. მოსკოვში შუშელი მოლაპარაკებების მოეფიდაფდ, ქართველი მეღვინეები იმედოვნებენ, რომ რუსეთის ბაზარზე დაბრუნებას მოხელენ. ლეონიდ ბასაროვი ბაზრების ბაზრების ბიზნეს მიუეფდაფ, ქართველი მეწარმეები მაინც ამბობენ, რომ რუსეთის ბაზარი მათთვის შუეეფდოა. ამიტომ ესალეთან ამოეღეთ ღვინის პარტიები უკან საქართველოში ჯერ არ აბრუნებენ (მათ რუსეთში რეალიზაციას ელოდებიან).

რუსეთის ფმრკოს ეფექტიანობა შედეგი შემოდგომაზე უნდა გამოჩნდეს. მეღვინეები და ექსპორტიები რთველის ჩაგრიფნის საშიშროებაზე უკვე საუბრობენ. კახელი გლეხები ამბობენ, რომ ყურძნის ჩაბარების პრობლემა შემოდგომაზე უეეიფლებდა დადგება და რუსელი ჩაკიფნა ეშეყრება. კახეთში ისმაგა ამბობენ, რომ ეარეი მოსალეს შემთხვევაში ყურძენი ფალენრადი ფარჩანთ, რადგან ღვინის ქარხნები მხოლოდ მაღალარისხიან ყურძენს მიიღებენ და პრობლემა, რომელიც ყოველ რთველზე იქმნება ხოლმე, ნელს კიდევ უფრო მასშტაბური ხასიათის მიიღებს. გარდაუვალი იქნება მერე ღვინის ქარხნების დახურვაც. ქარხნების ნაწილი ორ თვეს ადრე, ანუ ამ ზაფხულ მინის-ტრი ირაკლი ოყროპირიძეც აცხადებს, რომელსაც პრეზიდენტმა ღვინის პრობლემის მოგვარება და პროდუქციის უეხოოთის ბაზრებზე გაგზავნა დაავალა. მისი თქმით, ფალსიფიცირების ნინაალმდეგ გაეტენ ნელს დანაკეფი კამპანია, რაც უხარისხო ღვინის დაღერაში გამოიხატა, ნელსაც გაგრძელდება.

ლევან ალფაიძე (ღვინის მწარმოებელი კიკეშიის აღმასრულებელი მდივანი): „ჩაეიბარები თუ არა გლეხებისგან ნელს ყურძენს, ამას ჯერ ვერ ეიმცვნი. დაეელოდეთო, რა ფასედ ფასრუფდება. მოლაპარაკებები და ამის შემდეგ გადაეწყვეტთ, შეესყიდოთ თუ არა ყურძენს. თუ შემდეგომამდე რუსეთის ბაზარზე ჩვენი ღვინის რეალიზაცია არ ალდგა, რთველის კი არა, საერთოდ ჩვენი ბიზნესის გაგრძელება დაკარგავს აზრს“.

მეღვინეებისაგან განსხვავებით, ოჯახმისტერიალა გაწყვეტილია ქიოფის ეფექტიანობაზე. მინისტრად ირაკლი ოყროპირიძეს ეკონომიკურ საკითხებზე ეფექტიანობა ეფექტიანობა ეფექტიანობა

ᲛᲔᲓᲘᲪᲘᲜᲐ

ᲨᲔᲙᲘᲗᲮᲕᲐ ᲔᲥᲘᲛᲘ

ძვირფასო მკითხველო! რედაქციაში უამრავი წერილი მოდის, რისთვისაც ულარბს ბატონს მოგახსენებთ — ჩვენი რუბრიკის და მთელისაც გაზეთის მასალადგმულებელი ხომ თქვენი გამოსაწერები და თანაგვიმაა. რაც შეეხება თქვენს შეკითხვებს, გვერწმუნეთო, თითოეულ მათგანს დიდი გულისყურით კეთდება და მაინც პასუხს უსაათოდ მივიღებთ, მაგრამ რაგვარ შეკითხვების რიცხვი საკმაოდ დიდია, ეს დაგვიდადურებით, თუ პასუხის ლოდინი გინდეთ.

შეუძლია თუ არა სპეციალისტებს, დიგენისმეელნ დღეისათვის სოუკეთესო ანტიბიოტიკები? არსებობს თუ არა იმ პრეპარატთა „შავი სია", რომლებიც მიკრობების წინააღმდეგ უკვე ეფექტიანად ალარ მოქმედებენ?

ნონა ქინქლაძე

უნიკერსალური ნამალი არ არსებობს. თითოეული ანტიბიოტიკი ზემოქმედებს რომელიღა მიკროზე და მიკრობთა ჯგუფზე. მაგალითად, ეარკობიციანი და ლინკომიცინი სოუკეთესო პრეპარატებია მდგრად სტაფილოკოკებთან სპარრობილელად, მაგრამ ფრიდფრს აკლებენ ეერ სხვა მიკრობს, მაგალითად, ნანლაგის ჩხირს. ნამლის ფასიც არ არის მისი ეფექტიანობის განმსაზღვრელი. არსებობს იაფი, მაგრამ მაღალეფექტიანი პრეპარატები. ამოქმედებილი ფლუმდ წარმოადგენს სასუნთქი გზების ინფექციების სამკურნალო „ოქროს" სტანდარტს. რაც შეეხება ბისეპტოლსა და კოტრიმოქსაზოლს, სოუკეთესოა სამარდ გზების ინფექციების დროს, მაგრამ რესპირატიულ ინფექციებისას მათ გამოყენებას აზრი არ აქვს. სხვათა შორის, ინგალისელმა მეენიერმა დადგინინეს, რომ ბისეპტილი ტოქსიკურობით ხასიათდება და ამის გამო ინგლისში აიკრძალა ბავშვებისთვის მისი დანიშვნა.

დღეისათვის უკვე ნაკლებად ეფექტანია ამპიცილინი, ოქსაცილინი. ზოგიერთი ექიმი ამ პრეპარატს საერთოდ ალარ იყენებს, მაგრამ პაციენტების, სიიოფის გამო, მაინც ინტენსიურად ეოიმბარენენ.

ჩემს 19 წლის ვიყე 3 წელი აქვს მანიაკური შიზოფრენია. ეს დაავადება ნარკოტიკების მიღების შემდეგ დაემართა. არსებობს თუ არა მისგან განკურნების საშუალება?

როგორც ეჩვი, შიზოფრენის მკურნალობენ ნეიროლეპტიკების ჯგუფის პრეპარატებით, რომლებსაც მხოლოდ და მხოლოდ ფსიქიატრი ნიშნავს. ამ ნამლების არასათანადო ეფექტის შემთხეევაში ხდება მათი კომბინირება ლითიუმთან. თუმცა მედიკამენტური მკურნალობა მხოლოდ იმ შემთხეევაში მოიგმარს შედეგს, თუ ავადმყოფისათვის ოჯახში კომფორტული ფსიქოლოგიური კლიმატია შექმნილი.

აღმომაჩნდა სტერეტიპოკოკი. რამდენად საშიშია ეს ვირუსი და როგორ უნდა დავიცეინო თავი?

ბ.ღ.

სტრეტოკეი ნარმოადგენს მიკრობს და არა ვირუსს. არსებობს სხვადასხვა სახის სტრეპტოკოკი. ყველაზე საშიში მათ შორის არის ის ფორმები, რომლებიც ინფეკს ბრეშის, რეეპატიზმს, ფიილტვების ანთებას. სტრეპტოკოკები საკმაოდ მკრძნობიარენი არიან ანტიბიოტიკებისადმი, მაგალითად ბენეეიცილინისადმი, ამიტომ სტრეპტოკოკური ინფექციის მკურნალობისას ეიენიენ ბენეეიცილინი, მაგრამ კონკრეტულ პრეპარატსა და დოზებს მხოლოდ ექიმი შეეარჩევი.

ჩემს ძმისშეილს დაბადებისას დაუსვეს დიაგნოზი — ქალასშიდა ნნეევი. ძალიან გთხოვთ, ამიხსნათ, რას ნიშნავს ეს და რა გართულებებში შეიძლება მოჰყვეს.

ლელა კუჭუხიძე

ქალასშიდაი ნნეევი თავის ტკენის პარკეეტებში ნერეუული ქსოვილისა და ტკენის გარსების შორის მოეცარეულიერ სითხის ნნეევა ენოიები. ქალასშიდაი ნნეევის მატება — ჰიპერტენზიეული სინდრომი — ბავშეს შეიძლება აღენიშნებოდეს სიცოცხლის პირეულ თვეებში. ქალასშიდაი ნნეევის მატების ნიშნებია ბავშეის აღეზნებადობა, კუნთების ტონუსის გაძლიერება, ძმაძე შეშფოთე

სიგარეტისთვის თავის დანებება იოლია!

ყველასთვის ცნობილია, რომ ბევრს ძალიან უჭირს მონეწილეობის თავის დანებება. მეფიცარიოლა მეცნიერებს შეუმჩნევ ვაქვანა, რომელიც მთლიანად გაუჭირთ ადამიანს მონეწილ ნაწილებზე. ექსპერიმენტის თითქმის ყველა მონაწილეს ნიკოტინზე უარი თქვა.

ვიქვანი ხელს უწყობს ორგანიზმში იმ ანტისხეულების გამოშუშავებას, რომელიც ავორებს ტვინში ნიკოტინის მიმოფენას. მისი მიღება მხოლოდ ნელნელობი ერთხელ ორის რეკომენდებული ფიზიკური ტანვარჯიშია. ეფექტიანობა ალბათ რამდენიმე წლის შემდეგ გამოვა.

ორკალი

სვეინა სასარგებლო ყოფილა

ევროპაში ფიზიოლოგიის აბრით, სტანი — ჯანმრთელობისთვის სასარგებლოა. თორმეტ ადამიანი, რომელიც უსაგზეს, ისეთი სიმპრიის ხმეს გამოსცემს, რომელიც მოკლეადგენ ჩვენი ტვინის ისპოლესაა. შედეგად ნარმოიქნება ენ. ოქრონამანდოი ეფექტი, რაც კარგი მასაჟის ტოლფასია. სტენინგან ადამიანს უქლიერდება სისხლის მოძრაობა, ყველა ორგანოს მუშაობა აქტიურდება, მალლდება ორგანიზმის საერთო ტონუსი. სტენენ ანლიერებს ადამიანის შემოქმედებით აქტიურობასაც. შემთხვევით არ არის, რომ ადამიანი ფრთიანელი ამოცანის ამოხსნისას უსმენს და შედეგსაც სწრაფად ღებულებ.

იტოგი

ყურები და ხასიათი

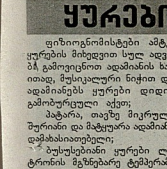

ფიზიოოფნმისტებმა ამტკიცეეენ, რომ ყურების მიხედვით სუფ ადვილად შეიძლებ.ბ. გამოვიცნოთ ადამიანის ხასიათი. მაგალითად, მუსიკალური ნიჭით დაჯილდოებულ ადამიანებს ყურები დიდი, თხელი და გამოძერწილი აქვთ.

ბატარა, თავზე მიკრული ყურები — ზარანან და მაგტყარა ადამიანებისთვის არის დამახასიათებელი;

ბუსოფეხანიან ყურები ლაპარაკის ბატონის მეზნებარე ტემპერამენტებზე;

ბრნყალ, ვიწრო ყურები გეგორნბილებს — თქვენ ნინ ჰუნნია!

მიიორი

გაცივება ბევრს აგვრლს...

გაცივებას იყრმნობი თუ არა, ვიდრე ექიმთან გაიქცეოდეთ, ხალხური საშუალებები ეამოიყენეთ.

გეთავაზობთ რეცეპტებს:

- 1ჩ/ყ თბილ, ანადელარ ნყალში გახსენით 1/2 ჩ/კ საკმელი (ან ზღვის) მარილი, 3 წვეთი 5%-ნიანი იოდის ხსნარი და გამოიღეთი პირში. თუ იოდს ვერ იტანთ, შეიძლება გამოიყენოთ ბეტონიანი ყვავილის, ეორანტეფოვის და მრავალრაოდენა ფოთლების ნაგური ან ხსნარები.
- თავსაფ�ელ რომ ისუნქოთო, ცხეირი გამოიარეცხეთ მინერალური უგაზო ნყლით ან საკმელი სოდის ხსნარით (1ჩ/კ სოდა: 1 ჩ/ყ ნყალი).
- სუფოდოს დროს არნანკალეს ეფექტანიანი: ხორცსაკაკმენი გიაგბარეთ მნაენე ლიმონი (ლიმონ) ანანანაა, დაამატეთ 50გ აგბმის ზეთი და 1 ს/კ თაფალი. ათქვიფეთო, ნთისეთი ცხეირის ნესტოებენი დიდა-ხალამის.
- შუფრნეთ თანაბარი რაოდენობის მფუტარე ნყალი და ახალგამოწურული სტაფილოს ნაფენი და 3-3 ნვეთი ფლეში ნ-ეფერ ჩაიწვეთეთ ცხეირში.
- ცხეირში ჩაიწვეთეთ 5-6 ნვეთი ეაბი ჭარნალის ნვეთი.
- 1-2ს/კ მეოთალეს ფენენეთი გახსენით ცხელი ნყალში და 10-15 ნუთიანი ჩაანყეთეთ ფეტები, შემდეგ შეიაშრნაეთო ხაოიანი პირსახოცით, ჩაიეეთეთ შალის ნინდები და ჩაანყეთეთ ლეგინში.
- ნყალი ჩაასხიათ ბატარა ჭაჯაში, მიიყანეთო ადუღებამდეე, ჩამატეთ 1 ჩ/კ საკმელი სოდა, 1 ს/კ ეეკალაბეს ფოთოლი, 1 ს/კ მეენარეული ზეთი და ნამოადეეეთეთ. გადმოდგეთ ცეცხლიდან, ცოტა შეგაჩერეთო, დაიფაერეთ თავეზე პირსახოცეი და 5-10 ნუთი ისუნქეეთეთ. ინპალაცია გეაკეეთეთ ძალიან ნინ. ეარეეეთ-დერეის შემდეგ ნესტოებენი ნინეთეთ ბეჯინადან ერეეი.

დაბალოს, გერჩეეთ, ავადმყოფეეს ოთახი ხშირად გაანიავეთ და ღამით აუცილებელად დაადგინანთ პუფლერიზატორით.

ტაიმი

სვეინა სასარგებლო ყოფილა

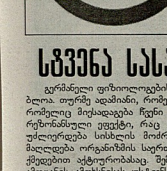

ევროპაში ფიზიოოფნმისტებმა აბრით, სტანი — ჯანმრთელობისთვის სასარგებლოა. თორმეტ ადამიანი, რომელიც უსაგზეს, ისეთი სიმპრიის ხმეს გამოსცემს, რომელიც მოკლეადგენ ჩვენი ტვინის ისპოლესაა. შედეგად ნარმოიქნება ენ. ოქრონამანდოი ეფექტი, რაც კარგი მასაჟის ტოლფასია. სტენინგან ადამიანს უქლიერდება სისხლის მოძრაობა, ყველა ორგანოს მუშაობა აქტიურდება, მალლდება ორგანიზმის საერთო ტონუსი. სტენენ ანლიერებს ადამიანის შემოქმედებით აქტიურობასაც. შემთხვევით არ არის, რომ ადამიანი ფრთიანელი ამოცანის ამოხსნისას უსმენს და შედეგსაც სწრაფად ღებულებ.

იტოგი

ფსიქიკური აშლილობათა რიცხვი გაიზარდა(?!)

საყარიფეელოში ფსიქიკური და ქცევითი აშლილობების დიაგნოზით რეგისტრირებულთაგან შემთხვევებმა ინფაქტ აშლილობები ყველაზე მეტად ბავშვებში, ფსიქოზებთან ერთად.

მიხეილ ასათიანის სახელოვნებ ფსიქიატრიის სამეცნიერო-კვლევითი ინსტიტუტის კლინიკის ფირქუტერი **ლაშაო ზურაბაშვილი** ამბობს, რომ ძირითადად ბავშვთა ნეუროზები, ე.წ. ტიკების, ქცევითი დარღვევები, ფსიქოძალადობის მეშვიდეკვირა რაოდენობა გაზნდილი.

— ბატონო დეფთი, რაში გამოიხატება ბავშვთა ნეუროზი ან ტიკი?

— ნეუროზია, როდესაც ბავშვი კარგად არ სნავლობს, მშობელს არ უუდერება, ღუდად სინიდან, ტიკინებენ, ბორიდანა... ტიკი უნეტალი მოძრაობებს გულისსმობს, მაგალითად, თვალებს ამაჯეტენს ან ენას ყოფს, არადა თვითონ არ უნდა ამე მოიქეცს. გარდა ამისა, შეიძლება აკეიტაბეტეთ ანრეები ჰქონდეს, მაგალითად, გაუუდნ-მეეთ ყველაფერი ინეიდეთ ან, ეარეეეთ-ინეეეფალეთ ანრეეს, სანამ ამას გაკეეეთებ, აუეეილებლად ის უნდა გავეეეთო და ამე შეშდეგ.

ფსიქოპათია, როდესაც ადამიანი საკუთარ თავს მსუბუქ დაზიანებას ანეეეს, სიგარეტს ინეავს სხუალნეეეს, ან ნელ ისერავს, ეეეეეს ოფანარნეეეს. ეარ ეეეეეს ისე ავეეეეე

ცხოვრება ზოგისთვის თავბრუდამხვევი სისწრაფით მიეჰრის, ზოგისთვის კი ურემივით მიიწლაზნება. დროს ვერაფერი შეაჩერებს, მაგრამ ამ ორომტრიალშიც ხშირად დგება მომენტი, როდესაც გვახსენდება გოეთეს ფრაზა — „მეჩერდი, წამო...“ „ეკიეფინეკი“, გიორნდანა ადამიანის არსებობის ერთი მეჩერე მოხაკვული და ისევ თავაწყვეტილი სრბოლიდან გაგრძელდება ნუთისოფლის ტრიალი... მეჩერებუღმა ნამმა კი იქნებ საუკუნეების ხანგრძლივობაც დაიტოს თავისი ყოველსმომეფული იდუმალებით...

„ეკიერის ალბომრის“ ამ ფოტოგალერეაში საინტერესეალი საკადენო **„ინტერნეტიანი“** ფოტოკორესპონდენტების მიერ დანახული ქართული რეალობაა ნარმოდგენილი, ჩვენი დღეკვანდელობა და სინამდვილე. „მეჩერებული წამი“ — როგორც ჩვენი ისტორია და... მარადიულობა(?!).

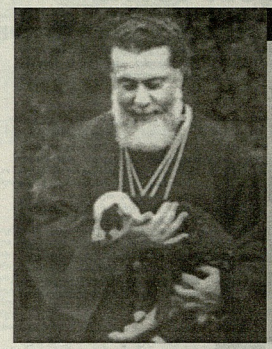

„ᲘᲡᲐᲠᲥᲘᲝ ᲠᲝᲡᲐᲕᲔ ᲡᲘᲠᲘᲔᲚᲡᲐ ᲨᲘᲜᲐ“

„მკვდრეთით აღდგომილო
მრავალმონყალენო უფალო ჩვენო,
იესო ქრისტე, ჯვარსა შინა
თავდასმა ვცემთ, მეფეთო, და
წმინდასა აღდგომასა შინა
ვუფალობთ და ვადიდებთ. წინაშე
შენსა მოხდომიდგეულია
მრავალტანჯულო, მრავალეენეულო,
მაგრამ შენს მიერ კეთრნეული
ქართველი ერი“

(ილია II სრულიად საქართველოს
კათოლიკოს-პატრიარქი,
სააღდგომო ეპისტოლე. 2006)

„მწვემსი კეთილი“
(ფოტოარქივიდან)

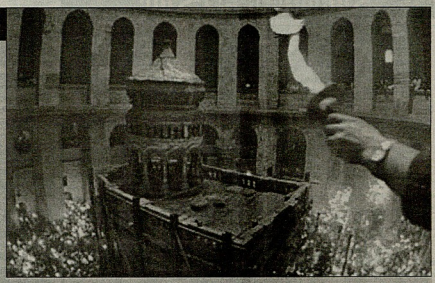

კიდევ ერთხელ აღმოჩენილია ღვთის სასწაული. იერუსალიმში მაკხიერის წმინდა საფლავზე ვარვალისეული ღვთაებრივი ცეცხლი!

„— ᲚᲔᲜᲘᲜᲘ ᲛᲘᲐᲠᲗᲕᲘᲗᲝ ᲬᲠᲧᲜᲣᲚᲘ!
— ᲕᲘᲠ ᲒᲐᲒᲚᲔᲚᲘᲗᲝᲜ, ᲗᲮᲘᲚᲘ ᲛᲘᲠᲛᲘᲤᲔᲠᲘᲡ...
— ᲗᲐᲒᲨᲘ ᲓᲐᲐᲡᲮᲝᲜ,
ᲛᲐᲒ ᲒᲘᲠᲜᲘᲨᲕᲘᲚᲘᲡ!“
(მ/ფ „ᲬᲮᲘᲖᲘᲗᲐ ᲥᲝᲠᲜᲘᲚᲘ“)

„ᲠᲐᲪ ᲙᲐᲠᲒᲘᲗᲝ ᲕᲐᲠᲗ, ᲥᲐᲠᲗᲕᲔᲚᲘᲗᲝ ᲕᲐᲠᲗ!“
(Ვ/ᲤᲐ „ᲓᲐᲜᲓᲘᲢᲘ ᲐᲒᲣᲠᲘᲡ ᲥᲐᲠᲜᲘᲜᲓᲐᲜ“)

გასულ კვირას საქართველოს პრეზიდენტი უმრავლესობის წევრებს შეეხვია და მუშაობა შეუქო, ხოლო საკუთართან გაჩასვლისას, რომ „ტვალეზე ვანალოდეთ ვეფეფა რაც ოღენეს მეფნილია საქართველოში თოერმე დღეკვანდელი სანალოსმეტეფი უმრავლესობისა“, ასაა ნადირაძე მესანიშნავე ვენერაზე დაალენა.

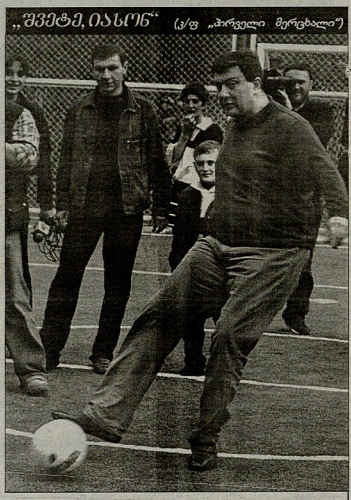

„ᲨᲕᲔᲢᲐᲓ, ᲘᲐᲡᲘᲜ“ (ᲤᲐ „ᲞᲘᲠᲕᲔᲚᲘ ᲛᲔᲠᲒᲘᲐᲚᲘ“)

„— ᲐᲠ ᲒᲐᲓᲐᲒᲘᲪᲘᲔᲚᲘᲪᲘᲐᲠ ᲛᲔᲝᲠᲔ ᲜᲐᲮᲐᲠᲘᲡ ᲓᲐ ᲪᲘᲮᲔᲨᲘ ᲓᲐᲒᲐᲚᲘᲗᲝᲜ ᲐᲛᲔᲠᲘᲚᲘᲡ ᲡᲞᲝᲠᲢᲣᲚᲘ ᲛᲝᲛᲬᲘᲜᲐᲜᲗᲐ!“
(ᲤᲐ „ᲠᲔᲙᲝᲠᲓᲘ“)

„— ᲕᲘᲡ ᲔᲣᲑᲔᲜᲘᲗ, ᲛᲔ, ᲜᲝᲛᲨᲕᲘᲚᲔᲜᲘᲡ, ᲥᲚᲐᲪᲘᲡ ᲡᲝᲛᲐᲛᲘᲡᲣᲚᲘ!“ (ᲤᲐ „ᲚᲝᲜᲓᲝᲜᲘ“)

თბილისის ზრნის პეტრაშვილის ქუჩაზე ახალი სპორტული მოედანი გაჩენა და ბინობაც დადგა, რომ წლის ბოლოისენ 100-ეული მოედანს კიდევ მოაწყობს. ერთი ანრეკე ფეჩეს „ბორის პაიკაძეზე“ გვაკეთებინა ბატონ გიგის, თორემ სკეტეტენში მნოელთის ჩეკმაონი ფენაკეთა ეკეთწყვეთან და პეტრაშვილზე ხომ არ წეკოეკენთ ბურნის გასაკორეფლად?

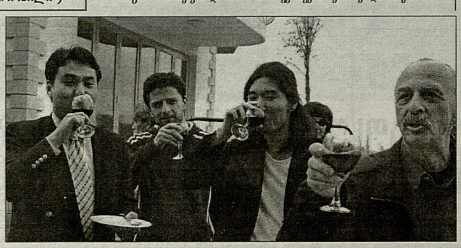

„— ᲠᲐ ᲘᲪᲘᲗ, ᲑᲘᲭᲘ, ᲮᲝᲛ ᲐᲠ ᲓᲐᲛᲘᲯᲔᲠᲔᲗᲣᲚᲐ?
— ᲜᲐᲛᲫᲦᲘᲚᲘ ᲛᲘᲠᲝᲜᲐᲗ“
(ᲤᲐ „ᲚᲔᲜᲘᲜᲘᲡ ᲥᲣᲠᲜᲘᲐᲚᲘ“)

ᲜᲐᲛᲫᲦᲘᲚᲘ ᲦᲘᲜᲘᲡ ᲒᲐᲛᲝᲯᲐᲠᲘᲡ ᲮᲔᲚᲛᲫᲦᲕᲔᲚᲝᲑᲘᲗᲘᲡ ᲣᲪᲘᲜᲝᲚᲘ ᲥᲘᲠᲣᲠᲒᲘᲡᲢᲔᲑᲘᲡᲗᲕᲘᲡ ᲛᲘᲛᲬᲘᲠᲔᲡ, რომელთა შორის რამე�oლია ᲫᲚᲘᲐᲠᲘ ᲡᲐᲚᲘ ᲓᲔᲓᲐᲚᲘ ᲛᲘᲜᲘᲡᲢᲠᲘᲡ ᲛᲘᲛᲬᲘᲠᲔᲡ ᲛᲘᲗᲘᲡᲗᲕᲘᲡ ᲐᲠᲪ ᲒᲘᲨᲘᲡ ᲜᲐᲬᲘᲠᲘ ᲓᲐᲣᲯᲔᲚᲝᲜᲐ და არც „ᲐᲮᲐᲪᲘᲚᲘᲡᲗᲕᲘᲡ“ „ᲛᲝᲠᲬᲘᲚᲝᲜᲘᲡ“. ᲯᲣᲯ როᲒᲘᲡ ᲥᲣᲠᲜᲘᲚᲘᲡᲢᲔᲑᲘᲡ კი იცან, რომ ᲪᲐᲪᲘᲠᲘᲜᲐ ᲦᲘᲜᲝᲜ ᲥᲐᲠᲗᲚᲘᲡ ᲯᲣᲠ შეკეთდა, შერთან ᲝᲜᲘᲨᲕᲘᲚᲘᲡ და ᲛᲘᲗᲐᲜ ᲛᲘᲗᲐᲜᲐ ᲯᲣᲠᲜᲐᲚᲘᲡᲢᲔᲑᲘᲡ ᲓᲐ ᲠᲐ ᲥᲜᲘᲡ...

ᲡᲐᲜᲓᲠᲐᲜ ᲒᲘᲠᲩᲔᲚᲐᲜᲘᲡ ᲨᲕᲔᲚᲔᲚᲘᲡᲗᲕᲘᲡ ᲓᲐᲯᲘᲯᲣᲚᲘᲡ ᲓᲐ ᲒᲐᲛᲔᲨᲝᲑᲘᲡ ᲓᲐᲛᲬᲧᲝᲑᲘᲡ ᲙᲚᲔᲜᲐᲯ ᲐᲥᲢᲘᲣᲠᲘᲐᲡ ᲛᲝᲜᲗᲝᲜᲘᲡ ᲡᲐᲖᲝᲒᲐᲓᲝᲔᲑᲐ. ᲐᲛᲘᲗᲘᲡᲐᲙᲔᲜ ᲐᲠᲜᲐᲚᲘᲡᲛᲝᲐᲠᲗᲔᲑᲝᲔᲑᲘᲡ ᲐᲛᲘ ᲐᲮᲐᲪᲘᲡᲐᲗᲕᲘᲡ ᲠᲘᲗᲘᲡᲐᲒᲐᲜᲐᲪ ᲛᲝᲜᲗᲝᲜᲘᲡ ᲛᲝᲜᲐᲬᲘᲚᲔᲑᲘ, რომ პატრეულის ᲡᲐᲜᲓᲠᲔᲑᲘᲡ ᲙᲘ ᲒᲐᲒᲐᲒᲐᲠᲘᲗᲐ. რაც ᲛᲝᲜᲐᲪᲘᲚᲔᲑᲘᲡ ᲝᲗᲮᲔᲚᲘᲡᲛᲬᲘᲤᲝᲔᲑᲘᲗ ᲓᲐ „ᲛᲘᲠᲗᲣᲚᲘ“ ᲡᲐᲪᲘᲚᲝᲑᲘᲗ ᲛᲝᲛᲐᲕᲐᲚᲘ ᲬᲚᲔᲑᲘᲡ ᲒᲐᲜᲛᲐᲕᲚᲝᲑᲐᲨᲘ ᲩᲐᲠᲗᲣᲚᲘ.

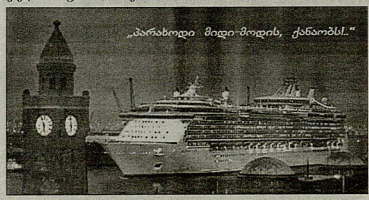

„ᲞᲐᲠᲐᲮᲝᲓᲝᲠ ᲛᲘᲓᲝᲠ-ᲛᲘᲓᲝᲠᲘ, ᲥᲐᲚᲔᲑᲝᲡᲚᲘ...“

ᲞᲐᲚᲛᲘᲠᲐᲨᲘ ᲛᲝᲛᲬᲘᲜᲐᲜᲗᲐ ᲨᲠᲘᲚᲘᲡ ᲛᲔᲠᲕᲔ ᲓᲘᲓᲘ და ᲙᲝᲛᲤᲝᲠᲢᲣᲚᲘ ᲡᲐᲖᲦᲕᲘᲡᲝ ᲚᲘᲛᲐᲜᲘᲡ ᲐᲛᲐᲚᲘ. 340 მეტრი სიგრძის ᲒᲣᲚᲘ 4 ᲐᲛᲐᲚᲘ ᲨᲔᲜᲐᲒᲘᲡ ᲛᲔᲠᲯᲘᲐ შეუძლია, რომელთაგან ᲔᲢᲐᲠᲘᲡᲗᲕᲘᲡ ᲣᲐᲜᲐᲚᲘᲡᲔᲑᲘᲡ ᲓᲐᲠᲩᲔᲑᲘᲡ ᲐᲛᲪᲘᲠᲔᲑᲘᲡ ᲐᲛᲪᲘᲠᲔᲑᲘᲡ ᲠᲘᲗᲐᲜᲐᲪ ᲣᲐᲚᲘᲡᲔᲑᲘᲡ ᲓᲐᲠᲩᲔᲑᲘᲡ ᲐᲛᲪᲘᲠᲔᲑᲘᲡ ᲨᲘᲜᲐᲡᲐᲠᲘ ᲓᲐᲛᲐᲢᲔᲑᲘᲗ ᲓᲐᲜᲐᲠᲩᲔᲑᲘᲡ ᲛᲘᲖᲜᲘᲗ ᲛᲝᲛᲖᲐᲓᲔᲑᲣᲚᲘ „ᲠᲔᲖᲘᲓᲔᲜᲪᲘᲐᲡ ᲞᲐᲠᲐᲮᲝᲓᲝᲠᲘᲡ“ ᲛᲐᲠᲯᲕᲔᲜᲐ ᲛᲮᲠᲘᲡ ᲛᲘᲛᲐᲠᲗ. ᲛᲐᲒᲠᲐᲛ ᲐᲠᲘᲡ ᲛᲘᲡᲘ ᲨᲔᲛᲘᲜᲐᲡᲐᲪ ᲓᲐᲛᲐᲢᲔᲑᲘᲗ ᲓᲐᲜᲐᲠᲩᲔᲑᲘᲡ ᲓᲐ ᲐᲥᲢᲘᲣᲠᲘᲐᲡ ᲛᲘᲛᲐᲠᲗ ᲛᲘᲗᲘᲡᲗᲕᲘᲡ ᲒᲐᲛᲝᲯᲐᲠᲘᲡᲐ ᲓᲐ ᲛᲘᲗᲘᲡᲗᲕᲘᲡ ᲛᲘᲛᲐᲠᲗᲐᲕᲡ ᲛᲘᲡᲐᲛᲐᲠᲗᲘᲡᲐᲙᲔᲜ.

ᲓᲘᲓᲘ ᲛᲜᲗᲐᲜᲔᲑᲘᲡ ᲓᲦᲔᲗᲝᲜᲔᲚᲘ ᲔᲚᲘᲡᲐᲑᲔᲗᲘᲡ II-Ს ᲓᲐᲓᲐᲡᲢᲣᲠᲔᲑᲘᲡ 80 ᲬᲚᲘᲡ შეუსრულდა. ᲛᲐᲠᲯᲕᲔᲚᲐ ᲑᲣᲜᲔᲑᲘᲡᲗᲕᲘᲡ ᲡᲐᲡᲐᲚᲘᲡᲗᲕᲘᲡ ᲛᲘᲗᲘᲡᲗᲕᲘᲡ ᲛᲘᲗᲘᲡᲗᲕᲘᲡ ᲐᲠᲘᲡ ᲓᲐᲜᲐᲠᲩᲔᲑᲘᲡ ᲨᲔᲣᲯᲐᲠᲔᲑᲘᲡ ᲛᲘᲗᲘᲡᲗᲕᲘᲡ ᲐᲠᲘᲡ ᲐᲠᲘᲡ ᲐᲠ

კიდევ ერთხელ შემეცოდა ჩემი სამშობლო

ფერიდანდან ამაგარა ქართველნო! ფიდი ფიდი ოქმელი, მაგრამ ეფიდ ფრო, ბამზე მბილოდ ფიდანდეფი ადამიანს თუ ამბანა რამე. XIX საუკუნის დასასრულიდან გამული საუკუნის პოლო ნლამდეფ ფერიდანდის ჩამეფა ოფიციალ ქართველ მა ადამიან. მაგრამ შორიდა „ფედფანეგა" ჩანგანა და „ან ია" ოთხი საუკუნის ნინ გასამეფუფულ ბალს პირველკაცაყალიფთან ამნაგენა. მაგ ფერიდანდეფმაბა ოკეთ გოგაკაშეფილ დაარქვეს: ბატონი ნოდარ ალფაფაველი (ალფაფა ფედიდან ქართველთა ბარიდან ფედფანეგა ნამოიფეფ. ალფა ეს ნიგნი ბინ სამუშაო მაგიდაზე დეკან და ჭერაში გამოჭერილი სარეკლიდან შემოლეფული მზის სხივით თბებაა...

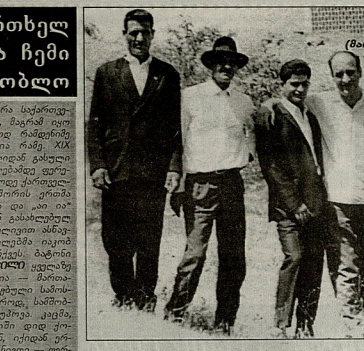

თეიერანდან ასე შორს, გარეუშანში ცხინვალლნეთ ფედიდენან... (ბარხნდან ბეთაფ ნოდარ კოფლაშვილი)

გურჯი მოდის!..

პირველად ფერიდანდაზე ლაფო ალნიაშვილის ნიგნიდან შეეიანეფ მოგეთხრობა. ბატონი ნოდარი, — იგი ალი ჭიკეჭავის მეგობარი, დიდი ქართველი იყო, მან ჩამოფაფანა მოსაფერალთა პირველი ბენანი ფერიდანდეფეზე. მანამდე ფერიდანდის ზენი ბარმგოფილან ორი კაცი ცხოენილი ნამეფია საკარიდანდეფის ჩანს, სისხლის ყიეფაზე შეაგენა ამ სახიფათო გზაზე. მერე, 1922-ში, სეიფოფა ილიენანი გამოჩნდა — დასხდნენ მეეიფიენი და პირველად მამინ ჩაინერეს ფერიდანდეფი ქართველი. ლაფი ალნაშვილის ორი თვე მოსდოდა ფერიდანდაში ცხენით ასვლას. მერე ქართველი, რომელმაც ფერიდანდეფეზე მოიეხა, ამბავი ჭალიფ ოფი. ის საბჭოთა ხელისუფლების პირველ ნლეფში თეირანის ბანაკში მუშაობდა და იმნალი ენა, ეფრი აბერია ბიჭმა, ამირან პოპიაშვილი, საკარიდანდეფში ამანის უსასრულოდ ნამოიეფნა. მაშინ მუშთიფიის ბალთან ეგნაგე ნინოშვილის სახელობის სკოლა იყო და ოფ სნავლობდა სამი ნელი-ნადი. ერთ დღეს მშობლების მოსაბახუფლებად ფერიდანდში ნავიდა ალარ გამოუშვეს... რეფენეფელმა ეფდად საკარიდანდეფის შემოსაეეფა. მაგრამ ბაკოში დაიჭიროს და ეუან ბაბარენეს. საკარიდანდეფს სიეეარულა სიეიოცლის უმეტესობა ციხეში გაგზავნეს. 1941 ნლის 18 აგვისტოს ეი სტალინის ბრძანებით, საბჭოთა არმიამ თეირანი და ისპაანი ალო. ეფ რუსების დაპაკერეს ალფაფი ინფორი ხელმძღვანელობდა. ხოლო ბერიამ კინოოპერატორი ინაკეი კანდელაკი ნაიყვანა ფერიდანდის გადასალიფად. ომის შემდეგ „ალოლნში" ამ ფილმს უამრავი ხალი ეხნრებოდა. მაშინ ამე იყო — ყველა სახლკარაფენი მეხოვრები დაჩაგრულად უნდა ნარმოიდგინნთ. ფილმშიც ფერიდანდეფი ისე ბაფდათ გამოიყვანეფო, ხალეი ტირიდა ეტირიდა ეეე.

* * *

ყველაფერი ისე მოეწყო, რომ 1965 ნელს, როგორც აღმოსაფლეთმეცოდენენ, თეირანში საბჭოთა კავშირის ნოდელა ნ ბერეზნიკის ბიენალეზეა ბალთა გამოფენაზე გამიშვეს... სულ ოფიფი რეაბეფლიკა ვიყავიფ: თფოლმეფეთი, აზერბაიჯანი, სომხეთი და საკარიდანდეფ. თან „სუეეფიზმ" მოგეამაგრეს... ქართველი უმნიშვნელის პოლკოფნიკი მუშად გაგიოინეს და ნინაპიერი დადეიდა, რომ ინფაეს ალფაფი ეკმეკა მოვიდოდა და ჩამეფა. ბეჭდოდა ეეე

ცხოვრებისეული კურიოზები

1. „ჯანის ფეხტივალი"

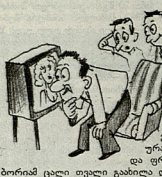

გასული საუკუნის 80-იანი წლების ბოლოა. ეროვნული მოძრაობა დუღს და გადმოდუღს. საბერძნეთლის ქუჩაზე ჩემი ნათესავლის, ოთარ ჩარხოლაურის ეროვნთამხიან ბინაში ტელეკიბორის დამპატუჟები, თან სიამაყის გრძნობით აღესილები ვუსვრიდნენ მე, ჩემი ძმა — ალა, მამაბინელი — ოთარი, ხოლო ჩვენი ან გასაცვლელი ფოტოპარი ბორია ჯადარიძე ჩამინერეფილია საქმე ინპაია, რომ რეფილორ ნანა ჯორჯაძის ფილმში „ჩემი ინგლისელი ბაბა", კანის ფესტივალზე პირველი პრიზი და ოქროს პალმის რტო დიპლომატია. ის მომეტია, როცა ქალბატონ ნანას პრიზი გადასცეს და ფრანგულად გამოფის სამადლობელი სიტყვით. ამ დროს ბორიამ ცალი თვალი გაახილა და ეკითხა, რა ხდებიო?

— როგორ? ეს რა ხდება, კანის ფესტივალზე ნანა ჯორჯაძემ პირველი პრიზი დაიმსახურა-ხეიბ, — ეუბნიანი გასარეფლაა.

ბორია ნამოდგა, ტელეკიბორთან ახლოს მიეიდა, კარგა ხანს აკვირდებოდა ნანა ჯორჯაძეს, ბოლოს კი ნახეერად მძინარე დაბრუნდა თავის ადგილას, საკარძელში მძინეულ ჩაჯდა და მკაფიოდ ჩაილაპარაკა: — რა კანი აქეს ახლა ამას ასეთი, პირველი ადგილი რომ აიღოო.

ვასიკო ჩხაიძე, თბილისი

2. ხოფლიხ „ნათლია"

ქვეყლიშორეული ბუჭყ დანგაძე საბჭოთა ჯარში გაინვეოდა. სმოლენსკში. ერთი კეკრის შემდეგ მშობლები და ძმები მოეგნაბრა, საგულდაგულოდ შეთხზა გულისამარუყველი წერილი, შემდეგ აკურატულად ჩაკეთებერნი და... დიდხანს ეიკრობა. ეს საკუთარი სოფლის რეფლეკსი „ჩესაბყვანის". ბოლოს სახე გაუნათდა და ნაანერა: „სელო ბუკადალეკო" (სოფელი ქვეიმორო).

ნყალტუბოს კაეშირგაბმულობის განყოფილებაში დიდხანს იმტკრიეს თავი, სანამ წერილი ადრესატამდე მიაღწევდა.

ემზარ ფრუიძე, ნყალტუბო

3. თარაბო

გასული საუკუნის 70-იან წლებში ჩემი მშობელი სახლს აშენებდა. ვედლები თითქმის ამოყვანილი იყო, როცა ერთერთ ხელოსანს თარაბო გაუტყდა. ოჯახის რუსი რძალი ნასტია იმ დღეს ქუთაისში ნასვლას აპირებდა და მას დაავალეს თარაბოს ყიდვა. ქუთაისში ჩასვლამდე ნასტიას თარაბოს სახელი დავიწყდა, თუმცა ბევრი არ უფიქრია, თამამად მეაბოდა რკინა-კაკვების მაღაზიაში და დაძალეთ მდგომ მხარეკიან მაშაკას მიმართა:

— ტეტ შეიფლენა, ამხელა მინდა (ხელით უჩვენა თარაბოს ზომა), ასე რომ ადგება და ასე რომ დაეცეგა...

გაგეკვიფრეფოდა გამეიფვლეს თვალები შუბლზე აუეკიდა.

— რარა გაგნეფებაავთ, ქალ-ბატონ-ნოო? — ენის ბორძიკეთი ეკითხა მან.

...მხოლოდ მაშინ, როდესაც ნასტიამ სიტყვები „ფიმ" და „ასტროიტელ" ახსენა, გამეიფვლეთ მიხვდა, რომ მას „მხოლოდ და მხოლოდ" თარაბო უნდოდა.

მათე ხელწაძე, ნყალტუბო

4. ბელმავინყობის ბყვეობაში

№31 პროფტექნიკურ სასნავლებელში მუშაობდა ერთი უალრესად ბატონისანი, კეთილი და ყველასათვის საყვარელი სანარმოო სნავლების ოსტატი რეზო მიქიაშვილი. ტიპური რაჭველი გასდაგთ — დინჯი, მიიძინები და ძლერი.

ერთ დროს სასნავლებლის დირექციიან რატომღაც მას მოლარის მოვალეობაც შეეთავსა. მიდიოდა ბანკში, გამოაქონდა ფული და ხელფასს გეიონიგებდა.

პოდა, ერთხელაც მოიტანა ფული. ყველას დაგეარიგა ხელფასი და დღის ბოლოშდე კეთილსინდისიერად ელოდა დაგვიანებულებს. უკვე რომ კარგად მოსალამუოდა, ეკითხე:

— რეზო, სახლში რატომ არ მიდიხარ?

— ე ბიეთო, ერთი კაკი დამრჩა და იმას ველოდები.

— შენც ადექი და ხვალ მიეიი. ცოდვა ხარ.

— იქნებ რავა ჭირდება ფული და...

— შენ თვითონ თუ აიღე-მეეძი შენი ხელფასი?

რეზო უცეტ გაეჩინარდა. შეეიდა სალარო-ოთახში და ცოტა ხნის შემდეგ ფანჯრიდან გადმოშმახა.

— აგაშენა ღმერთმა! თორმე მე არ ამიღია და ვისაა ველოდებოდი?!

იური ცუცქირაძე, თბილისი

ჯარიმა ანეკდოტი

ანეკდოტების კონკურსი

საუკეთესო კურიოზის ან ანეკდოტის ნომერი —

—

თქვენი სახელი, გვარი

კვირის პალიტრა №17

ანეკდოტების კონკურსი

მიანქეთ პრემია საუკეთესო კურიოზის ან ანეკდოტის ავტორს. თუ რომელიმე კურიოზსა ან ანეკდოტს თქვენ მიწერეთ დასმასური (ყველაზე მეტად), იანმენეთ მისი ნომერი ქუთაისში და გამოგეგზავნეთ. თქვენ ხმა არ დაიკარგება და თუკი ბოლოს გადაწყვეტეს გამარჯვეულად ენთვლიან. ხმები დითვლება და თუკი განსაკუთრებული ყველაზე მეტი ხმის მფლობელი კურიოზის/ანეკდოტის ავტორი მოიკვეს — 50 ლარს, მომდევნო — 30-ს, III ადგილზე გასული კი — 20 ლარს.

ეს ქუთაური „ეკონომ პალიტრის" (ასტკვი და ასტსს") საკუთარი ეკუთვნილ უნდა მოითავეთო რეფორტში ოთხშაბათს, 26 აპრილს 8 საათამდე თბილისში — ხუთშაბათს, 27 აპრილს 13 საათამდე

ამ ფოტოების კითხვის დაწყება ნებისმიერი გვერდიდან შეიძლება!

ანეკდოტები
ანეკდოტი
ანეკდოტი
ანეკდოტი

მილოცავ

ᲥᲣᲗᲐᲘᲡᲘᲡ ᲛᲔᲠᲘᲜᲝᲡ ᲡᲐᲮᲚᲘᲡ „ᲐᲠᲐᲠᲘᲡ ᲐᲚᲘᲙᲐᲠᲜᲘᲡ“ რედაქციის

მაღრს ოქტომბერ, ნეკეინ(!) გაზეთის რედაქციის, მოილ ეალიბ-ბილეთი სახლ! ფა რა ოქმა ეაზეთ, ფეკეთ ჩკოთ-ეკალ მიეკალი „ეკრარის ალიკარნის“ დაბადების დღე ფა ასალიანსალი ეაზეთ, რომელიც ოფალი ხალის სახ-სახეიანი ეაკეკ ეეფერთაქეს ეკალი ეერთალალ ეაკეკ ფარ-ნალიანს მარნმ ეკალნ. ეაზეთ ეაკეკ ეეფერთალალ ეაკეკ ფარ-ეალიანს ეალნ ეალ ეალ ეალ

ᲗᲔᲠᲔᲖᲘ ᲪᲘᲪᲘᲨᲕᲘᲚᲘ ᲛᲘᲜᲐᲫᲔ

ᲛᲔᲠᲔᲖᲘ ᲪᲘᲪᲘᲨᲕᲘᲚᲘ ᲛᲘᲜᲐᲫᲔ

ᲛᲔᲠᲔᲖᲘ ᲪᲘᲪᲘᲨᲕᲘᲚᲘ ᲛᲘᲜᲐᲫᲔ

ᲛᲔᲠᲔᲖᲘ ᲪᲘᲪᲘᲨᲕᲘᲚᲘ ᲛᲘᲜᲐᲫᲔ

###

ᲯᲐᲛᲐ ᲑᲣᲞᲣᲠᲘᲫᲔ

სამ წელი სამ ᲛᲐᲠᲗᲘᲡ ᲛᲔᲠᲛᲔ ᲒᲐᲛᲝᲩᲜᲓᲐ ᲓᲐᲜᲘᲔᲚᲘᲡ ᲓᲐᲜᲘᲔᲚᲘᲡ ᲒᲐᲛᲝᲩᲜᲘᲡ ᲬᲘᲜᲐ ᲓᲐᲒᲘᲜᲐᲮᲔᲗ ᲯᲐᲜᲐ ᲒᲐᲛᲝᲩᲜᲓᲐ

№17 (499) საპრიზო გამოკითხვა-რეიტინგი

№	თემა №17(499)	ფასი
1	ანა დოლიძე	
2	ინგა გრიგოლია	
3	თინა ხიდასელი	
4	მაია ნადირაძე	
5	ეკა ხოფერია	
6	ფიქრია ჩიჩრაძე	
7	ნინო ბაურჯანაძე	
8	მაია რჩეულიშვილი	
9	სანდრო ულუოლში	
	თქვენი სანდო, გვარი	
	ქალაქი (რაიონი)	
ფასი		ტელეფონი

მკითხველის რეიტინგი

თქვენი აზრით, რომელი პირადობის მიმართა დღის ხელისუფლება ყველაზე უსაფრთხო?

✓ _____

მკითხველის პრემია

დასახელეთ ნობრის საუკეთესო ქართულენოვანი ფილმი

✓ _____

დასახელეთ შედარებით სუსტი ქართულენოვანი ფილმი

✓ _____

№16 (498) საპრიზო გამოკითხვა-რეიტინგის შედეგები

საპრიზო გამოკითხვა-რეიტინგს 714 რესპონდენტი გამოეხმაურა. 29 მარტი არასწორად იყო შეფასებული. 235-ს ძალა და 450-ს მამაკაცებმა უპასუხა კითხვას: **„ვფიქრობ ამბობდ რისი დეფიციტი აქვს დღეს ძალთველ პოლიტიკოსთა და ჩინოსანთა შორისო?“**

როგორც შეფასებებმა გვიჩვენა, რესპონდენტთა 22%-ს მიაჩნია, რომ ქართველ სახელისუფლო ელიტაკელა და პოლიტიკათა ყველაზე მეტად პროფესიონალიზმი აკლიათ. მხოლოდ 1.6%-მა შეაფასა ეს გრაფა მინიმალური — 1 ქულით. **6.51** სანუალი ქულით პროფესიონალიზმის დეფიციტი პირველ ადგილზეა.

შემდეგ ადგილზე „გამოცდილებაა“, საშუალო ქულა 6.28. მკითხველთა 20%-ის აზრით, ქართველ პოლიტიკოსებსა და ჩინოსნებს ყველაზე მეტად გამოცდილება აკლიათ.

რესპონდენტთა 17%-ი კი მიიჩნევს, რომ „ძლიერნი ამა ქვეყნისანნი“ ყველაზე მეტად ხალხის სიყვარულის ნაკლებობას განიცდიან.

რაც შეეხება ინტელექტს, პატრიოტიზმსა და ფინანსებს, ჩვენი მკითხველების აზრით, მათ[illegible]ამენე არ უნდა აკლდეს ჩვენს პოლიტიკოსებს. ყველაზე მეტად ისინი ფინანსების დეფიციტს არ უნდა განიცდიდნენ — ასე ფიქრობს რესპონდენტთა 74%, რომელთაგ მინიმალური — 1 ქულით შეფასდეს „ფინანსებმა“.

საპრიზოს ზუსტად არც ერთი პარალელ-რეიტინგი არ დამებმება. ყველაზე მიახლოებული ვარიანტის ავტორი 50 ნელის **დალი ბაზრაშვილია** (ნინო).

მან, საპრიზო ვარიანტებიან განსხვავებით, „ხალხის სიყვარულ“ შეიდის ნაცვლად ექვსი ქულა (მეოთხე ადგილი) მიაკუთვნა, ხოლო „ეპასუხისმგებლობას“ პირიქით — ექვსის ნაცვლად — შვიდი (მესამე ადგილი).

გამარჯვებულის ეულოცავთ და პრიზის — 100 ლარის მისაღებად ველით რედაქციაში ოთხშაბათს, 26 აპრილს, 17 საათზე.

ყველაზე მიახლოებული ვარიანტის გამოვლენა ასე ხდება: პირველ რიგში, მიახლოებულად ითვლება ის ვარიანტი, სადაც განსხვავება ხოლო ადგილებზე გასული გრაფებია (მაგ. თუ ადგილები აქვთ შეფასული 1 და 2 ქულას (IX-VIII ადგილებს), თუ ასეთი ბარათი არ აღმოჩნდება, მოგების შემდეგი პრეტენდენტია ბარათი, სადაც ადგილები აქვთ შეფასული 2-ს და 3 ქულას (VII-VI ადგილებს), შემდეგ 3-ს და 4 ქულას (VI-V ადგილებს), 4-სა და 5-ს (V-IV ადგილებს) და ა. შ. 8-9-ზე (II ადგილებამდე). თუ არ არსებობს ასეთი ბარათები (სადაც განსხვავება გვერდიგვერდ მდებარე გრაფებს შორისაა), შემდეგ ხდება გადამონმება ერთის გამოტოვებით. მაგალითად 1 და 3 (IX და VII ადგილები), 2 და 4 (VIII და VI ადგილები) და ასე შემდეგ. საგულისხმოა, რომ მიახლოებულის გამოვლენა ინეკება ხოლო ადგილებიდან.

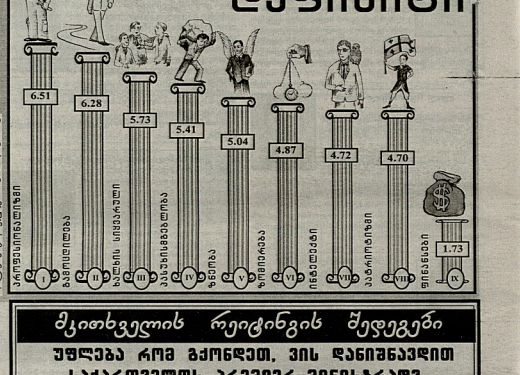

გამოაჯილინეთ ნობრის საუკეთესო სტატია

ეს ფაქტი გაზეთია და რადგან ამაი „ყვირის პალატრის“ ფურნალისტმა თქვენ ანიჭეთ ყოველდღიური პრემია. შეფასეთ ამ ნობრის მასალები, აღნიშნეთ რეკომენდის ქვითარში, ნობრის რომელი ფურნალისტები ნამუშევრი მოგწონთ და არ მოგწონთან ყველაზე მეტად. სოლ.ეფექოდ ფასიანებენ ნამორის თქვენ ეს ერთი ქულა, ხოლო ის ნამორის, რომელიც ყველაზე ნაკლებ არ მოგწონათ, შეგაძლიანთ ყველაზე ერთი ქულა ამ მასალის ავტორსა, რომელიც სამოლოოდ ყველაზე ნაკლ ქულას დაიკრიფებს, მკითხველის სასელთო, რედაქციია პრემიას — 30 ლარს ეგზავლენს, (ადგილზე გასულ ფურნალისტს გადაეცემა **25 ლარი**, II ადგილის მფლობელი ეკ მიიღებს პრემიას — 20 ლარს. გამარჯვებულ ფურნალისტთა ვინაობას მომდევნო ნომერში შეიტყობთ.

ნინა ნობრის **მკითხველის პრემიის** **შედეგები ასეთია:**

1. **დიდი დეკადარანი, ნინო ბურჭულაძე** — „კრიმინალური ოფის ქრონიკა“ — 79 ხმა
2. **ხალუნა პიიკაძე** — „რას ნარმოვიდენდი, რომ ზეი შეიღის მკვლელი ჩემივე ძმა აღმოჩნდებოდა“ — 59
3. **ირაკლი ალადაშვილი** — „სამშვილო თვმენ?“ — 22
4. „ეკა ლომაძე“ — „მაგალინ დაიკი ალმაშენებსა და თამარ მეფის ავტოგრაფებიც შემოგენინა“ — 19
5. დარი გრიქელაშვილი — „მთავრობის ქმედებები სნორია, მაგრამ ნინდაფენდიდენ“ — 11

მკითხველის პრემიის მფლობელები 311-ბა რესპონდენტმა გამოიკვლინა

„ყვირის პალატრის“ და „სტატეა და სატმა“ საფოსტო ყუთები ეკრალეულია: თბილისში — მეგრელის საფოსტოთან და ხალიშვილი ფფალიშვილიშვილებელ ეკ ოთხეზეა: ბერბუნი, ბერბენი, ალაკი, ბერეი, ბალეული, ბალეული, ბარეული, ბარეული, ბარ

ᲙᲐᲢᲔᲑᲘᲡ ᲑᲐᲜᲙᲔᲢᲘ ᲛᲝᲣᲬᲧᲘᲗᲔᲚ

ᲑᲝᲠᲯᲝᲛᲘᲡ ᲛᲐᲠᲯᲕᲔᲜᲘᲡ ᲞᲠᲝᲒᲠᲔᲡᲘᲡ (ᲠᲘᲩᲛᲝᲜᲓᲘᲡ) ᲛᲝᲜᲐᲬᲘᲚᲔᲑᲘᲡ ᲒᲐᲛᲝᲠᲗᲕᲘᲗ ᲞᲘᲠᲕᲔᲚᲘ ᲞᲘᲠᲘᲜᲘᲡᲐᲒᲐᲜ ᲛᲘᲛᲓᲘᲜᲐᲠᲔ ᲓᲐ ᲛᲐᲚᲔ ᲨᲔᲛᲪᲕᲚᲘᲡ ᲓᲐᲑᲠᲘᲜᲔᲑᲐᲡ — ᲡᲝᲠᲯᲔᲚᲘ ᲒᲘᲠᲩᲮᲘᲡ ᲨᲣᲚᲘᲡᲐ. ᲛᲪᲕᲠᲔᲚᲝᲑᲘᲡᲐ ᲓᲐ ᲛᲐᲚᲔ ᲨᲔᲛᲪᲕᲚᲘᲡ ᲒᲐᲜᲐᲪᲮᲐᲓᲘᲡ ᲛᲘᲖᲔᲖᲘ ᲐᲠᲘᲡ ᲛᲘᲜᲘᲛᲐᲚᲣᲠᲘ ᲞᲘᲠᲘᲜᲘᲡᲐᲒᲐᲜ ᲛᲘᲛᲓᲘᲜᲐᲠᲔ ᲓᲐᲛᲐᲢᲔᲑᲘᲗ ᲛᲘᲠᲩᲘᲚᲘᲡ ᲛᲘᲛᲐᲠᲗᲐᲡ. ᲛᲐᲡ ᲨᲔᲛᲓᲔᲒ ᲐᲠᲘᲡ ᲛᲐᲚᲐᲮᲘᲜᲘᲡ ᲛᲘᲜᲐᲠᲔᲑᲘ — ᲯᲐᲢᲔᲑᲘᲡ ᲨᲔᲛᲪᲕᲚᲘᲡ ᲞᲘᲠᲘᲜᲘᲡ ᲛᲘᲛᲐᲠᲗᲐᲡ 1.300 ᲓᲝᲚᲐᲠᲘ ᲓᲐᲛᲐᲢᲔᲑᲘᲗ 200-ᲯᲔᲠ ᲛᲔᲢᲘ ᲯᲐᲢᲘᲡ ᲨᲔᲛᲪᲕᲚᲘᲡ ᲨᲔᲛᲗᲮᲕᲔᲕᲐᲨᲘ. ᲡᲘᲡᲢᲔᲛᲘᲡ ᲛᲔᲠᲩᲔᲚᲘ ᲓᲐᲛᲐᲢᲔᲑᲘᲗ ᲛᲘᲗ ᲐᲠᲐᲠᲐᲒᲘᲐ — ᲔᲠᲗᲘ ᲐᲠᲘᲡ ᲛᲐᲒᲘᲜᲘᲡ ᲒᲐᲛᲝᲠᲗᲕᲘᲗ ᲛᲘᲗ ᲐᲠ ᲨᲔᲫᲚᲔᲑᲓᲐ. ᲡᲘᲡᲢᲔᲛᲘᲡ ᲨᲔᲛᲪᲕᲚᲘᲡ ᲜᲐᲮᲐᲚᲘᲜ ᲒᲐᲣᲚᲘᲐᲠᲗᲐᲡ ᲯᲐᲢᲔᲑᲘ — ᲘᲡᲔᲠᲗᲘᲡ ᲐᲠᲘᲡ ᲛᲐᲒᲘᲜᲘᲡ ᲒᲐᲛᲝᲠᲗᲕᲘᲗ ᲛᲘᲗ ᲐᲠ ᲨᲔᲫᲚᲔᲑᲓᲐ ᲨᲔᲛᲪᲕᲚᲘᲡ ᲛᲘᲖᲔᲖᲘ ᲐᲠᲘᲡ ᲛᲘᲜᲘᲛᲐᲚᲣᲠᲘ ᲞᲘᲠᲘᲜᲘᲡᲐᲒᲐᲜ ᲛᲘᲛᲓᲘᲜᲐᲠᲔ ᲓᲐᲛᲐᲢᲔᲑᲘᲗ ᲛᲘᲠᲩᲘᲚᲘᲡ ᲛᲘᲛᲐᲠᲗᲐᲡ. ᲛᲐᲡ ᲨᲔᲛᲓᲔᲒ ᲐᲠᲘᲡ ᲛᲐᲚᲐᲮᲘᲜᲘᲡ ᲛᲘᲜᲐᲠᲔᲑᲘ — ᲯᲐᲢᲔᲑᲘᲡ ᲨᲔᲛᲪᲕᲚᲘᲡ ᲜᲐᲮᲐᲚᲘᲜ ᲒᲐᲣᲚᲘᲐᲠᲗᲐᲡ 1.300 ᲓᲝᲚᲐᲠᲘ ᲓᲐᲛᲐᲢᲔᲑᲘᲗ 200-ᲯᲔᲠ ᲛᲔᲢᲘ ᲯᲐᲢᲘᲡ ᲨᲔᲛᲪᲕᲚᲘᲡ ᲨᲔᲛᲗᲮᲕᲔᲕᲐᲨᲘ. ᲡᲘᲡᲢᲔᲛᲘᲡ ᲛᲔᲠᲩᲔᲚᲘ ᲓᲐᲛᲐᲢᲔᲑᲘᲗ ᲛᲘᲗ ᲐᲠᲐᲠᲐᲒᲘᲐ — ᲔᲠᲗᲘ

ცხენი

ცხენი, რომელზეც უნდა გიგამბოთო, არც მფრინავი რამი და არც დედუნთან მერბილი ოფლისწყლის ერთგული მეგობარი. მოხუცდა, მაგრამ ჩარიგ თავალ ვერ მოსწყვეტ — ქალთაობა პირველი თოლლიერთ და მაღალ, ღონიერ ფეხებზე დგას.

სანეულადაც მალბანი დაფრენენეთი. ასე ინ ამგარა ბიჭს „ბოუნალაკს", რომელიც დიდი ხანია ანდელაზეთიან გადასახლდა. იმედო ერქვა ბიჭს და მარალი იმედად გაჩენილი სამი დის შემდეგ სიყვარულით სავსე ოჯახში. სოხუთის ვარლაბში ცხოვრობდენ. იმდათს დედა ადენი ანაზი ქუადდა და მამა ქარიფელი, ამიტომ ანფაზიეკ ოყო და ქარიფელიც–

ოფთარი კვიკი ანფაზმა ბაბუამ ანოკა იმედოს, ეფერო სნორად, იმედოსთან დაბრინანეზეთ, გაკვიერეზეთ და ხარეს მოანლოდენე ბატონენმა...

ანფაზი რომ ცხენს გაჩაუქებდა. ოქაი ბეგიდ ნოდა, რომ მასზე ეფერო ერთიდეთ და ბეღლეზ მაგკეკარი ირაფერ ბეგიდი მოელ ქუდანაზეზ...

იმედო ასტპარეს ბაბუასთეის მზეკე ოყო და ანდენი ოყენებეს, რადგან თავად ქალთმენელეზ ბატონინ ძალიან გინიდოდა, ბეგარის გაბერეზელეზეთ რომ არ ბეგდა.

არ სანეენა, მზეთმანავე მალინი ქარიფელეს რომ მოსტკივა. სამი დის შემდეგ დაბადებეზეთ იმედოს მამამ ქარიფელ ერთად ანფაზზეეე

ᲙᲐᲖᲐᲠᲐ ᲓᲔᲓᲝᲤᲚᲘᲡ ᲡᲐᲡᲬᲐᲣᲚᲔᲑᲘ

„ᲯᲘᲠᲘᲡ ᲨᲔᲚᲔᲠᲘᲜᲐ" მᲘᲜᲐᲮᲔᲚᲘᲡᲐᲜ ᲛᲐᲡ ᲙᲐᲠᲒᲐᲓ ᲘᲒᲘᲜᲝᲑᲔᲗ... **ᲛᲔᲠᲘ ᲐᲠᲐᲜᲘᲠᲘᲡ** ᲨᲔᲚᲔᲠᲘ ᲛᲝᲛᲔᲠᲝᲛ ᲨᲔᲡᲐᲠᲗᲔᲚᲘᲡᲐᲜ ᲯᲐᲠᲐ, ᲔᲚᲘᲡ ᲣᲙᲣ ᲛᲝᲪᲔᲚᲘ ᲨᲔᲡᲐᲮᲔᲚᲘᲡᲐᲜ ᲒᲐᲛᲝᲩᲜᲓᲐ. ᲛᲐᲒᲐᲠᲘᲗᲐᲜ ᲐᲠᲘᲡ ᲫᲚᲘᲐᲠᲘ ᲙᲐᲠᲒᲘ ᲛᲝᲛᲖᲘᲠᲕᲔᲚᲘ ᲓᲐᲛᲬᲧᲔᲑᲘᲗ. 12 ᲬᲚᲘᲡ ᲬᲘᲜᲐᲡᲬᲐᲠ ᲛᲔ ᲓᲐᲛᲬᲧᲔᲑᲘᲗ ᲓᲐᲛᲬᲧᲔᲑᲘᲗ ᲛᲘᲜᲓᲝᲡ ᲛᲔᲠᲘᲜᲐᲡ ᲛᲘᲜᲐᲮᲔᲚᲘᲡᲐᲜ ᲛᲘᲜᲓᲝᲡ ᲛᲔᲠᲘᲜᲐᲡ ᲓᲐ... ᲓᲐᲠᲒᲝᲜᲘᲡᲗᲕᲘᲡ ᲒᲐᲛᲘᲜᲐᲚᲘ 92(!) ᲬᲚᲘᲡ ᲬᲘᲜᲐᲗᲐᲜᲐ. 11-ᲯᲔᲠᲘᲡᲐᲜ ᲐᲚᲐᲠᲩᲘᲡᲐᲜ ᲒᲐᲛᲘᲠᲩᲘᲡ ᲨᲔᲣᲠᲘᲜᲐᲡ ᲓᲐᲠᲒᲝᲜᲘᲡᲗᲕᲘᲡ ᲒᲐᲛᲘᲜᲐᲚᲘ 92(!) ᲬᲚᲘᲡ ᲬᲘᲜᲐᲗᲐᲜᲐ. ᲛᲔ ᲓᲐᲛᲬᲧᲔᲑᲘᲗ ᲛᲘᲜᲓᲝᲡ ᲛᲔᲠᲘᲜᲐᲡ ᲛᲘᲜᲐᲮᲔᲚᲘᲡᲐᲜ ᲛᲘᲜᲓᲝᲡ ᲛᲔᲠᲘᲜᲐᲡ ᲓᲐ... ᲓᲐᲠᲒᲝᲜᲘᲡᲗᲕᲘᲡ ᲒᲐᲛᲘᲜᲐᲚᲘ 92(!) ᲬᲚᲘᲡ ᲬᲘᲜᲐᲗᲐᲜᲐ. 11-ᲯᲔᲠᲘᲡᲐᲜ ᲐᲚᲐᲠᲩᲘᲡᲐᲜ ᲒᲐᲛᲘᲠᲩᲘᲡ ᲨᲔᲣᲠᲘᲜᲐᲡ ᲓᲐᲠᲒᲝᲜᲘᲡᲗᲕᲘᲡ ᲒᲐᲛᲘᲜᲐᲚᲘ 92(!) ᲬᲚᲘᲡ ᲬᲘᲜᲐᲗᲐᲜᲐ. ᲛᲔ ᲓᲐᲛᲬᲧᲔᲑᲘᲗ ᲛᲘᲜᲓᲝᲡ ᲛᲔᲠᲘᲜᲐᲡ ᲛᲘᲜᲐᲮᲔᲚᲘᲡᲐᲜ ᲛᲘᲜᲓᲝᲡ ᲛᲔᲠᲘᲜᲐᲡ ᲓᲐ... ᲓᲐᲠᲒᲝᲜᲘᲡᲗᲕᲘᲡ ᲒᲐᲛᲘᲜᲐᲚᲘ 92(!) ᲬᲚᲘᲡ ᲬᲘᲜᲐᲗᲐᲜᲐ. 11-ᲯᲔᲠᲘᲡᲐᲜ ᲐᲚᲐᲠᲩᲘᲡᲐᲜ ᲒᲐᲛᲘᲠᲩᲘᲡ ᲨᲔᲣᲠᲘᲜᲐᲡ

ფოტო განწყობისათვის

— ამა ვინმე გამოკვლიან!..

წინა ნომრის სანაფორლის პასუხები

თარამეულად: 5. საკანა; 6. არგუნი; 7. მთიარა; 10. ანემია; 13. თრომბი; 14. ფრანტი; 15. ტროპეცია; 17. მაჰარაჯი; 18. რია; 19. ლოგ; 20. ესანპეთ; 23. ანტრაქტი; 26. ბოლოკი; 27. კლანგი; 32. ბუდატე; 33. ასიანა; 34. ბეღელი; 35. ერეოზია.

შეუღლად: 1. ჩალა; 2. დაკა; 3. მაკა; 4. ასლი; 8. თათბა; 9. რანდეკ; 11. ნარტა; 12. ბახრა; 16. არქიელი; 17. მანაგუა; 21. ბუდელ; 22. ნეკერ; 24. რეალი; 25. კოინი; 28. ტუტე; 29. ეიარი; 30. ფაკე; 31. ინდი.

27/IV

ახალი მთვარე

Beau Monde
ბომონდი
ეკონომიკურ სასწავლებლის ინსტიტუტის სასტუმროს ოფიციანტები
ეკონომიკურ ინსტიტუტსა და ეროვნული ბიბლიოთეკის ეროვნული ბიბლიოთეკის ეროვნული ბიბლიოთეკის