კვირის პალიტრა

საქართველო ჩვენი
კვირის პალიტრა
მკითხველისათვის

ეროვნული ბიბლიოთეკა
ეროვნული ბიბლიოთეკა
ეროვნული ბიბლიოთეკა

№21 (586) ◆ 22 – 28 მაისი. 2006 წ. ◆ ფასი 60 თეთრი ◆ დაარსებულია 1995 წ.

„კვირის პალიტრა“ მკითხველს საქართველოს დამოუკიდებლობის დღესთან დაკავშირებით საჩუქრად სთავაზობს საქართველოს ზღვადგეოგრაფიულ დიდ რუკას.

ეს რუკა პირველი ქართული ციფრული რუკაა, ასეთი სრულყოფილი სახით აქამდე არასოდეს გამოცემულა და მისი უნიკალურობა იმაში მდგომარეობს, რომ იგი სიმუსტის თვალსაზრისითაც გამორჩეულია... (ob. გვ.4)

„ბუნგის მიზეზი გაჩო ახალაია იყო“

„შეფისა და მისი ყოფილი მოადგილის მერკანება“

გვ.5

ამას წინათ მკითხეს, არის თუ არა საკმარისი თქვენს მოხსენებაში მოყვანილი ფაქტები იმისათვის, რომ დასვას ბაჩო ახალაიას პასუხისმგებლობის საკითხი. დიახ, ეს ფაქტები იძლევა ბაჩო ახალაიას პასუხისმგებლობის საკითხის დასმის საფუძველს, რაც მხოლოდ გადაყენებით კი არა, უფრო ძმიე რამითაც მეძღება დასრულდეს.

რაც არ უნდა იყოს, ის მაინც ცხრუკვეთილი იქნება

გვ.7

ჰაერში ისეთი დაძაბულობა იგრძნობა, რომ მგონი, ეს მაფუსული მხოლოდ მსოფლიო ჩემპიონატით არ იქნება გამორჩეული

„რესპუბლიკური პარტია ეკლესიასთან დაპირისპირებას არ აპირებს“

მომავალში ასეთ კამათში აღარ ჩავებმები

„უგულავა თანახმაა, მერაბიშვილი მოსნან“

„ჯერ მხარს გვიჭერს ხელისუფლების ბევრი წარმომადგენელი“.

ამაზე კონფიდენციალურად მიმდინარეობს მოლაპარაკებები უგულავასთან, ვეა ბარამიძესა და სხვა მინისტრებთან.

გვ.5

პრეზიდენტობაზე ბრძოლაში

ხელისუფლებას ვერჩევ, ყველგან „საკარიერო“ შესასვლელით შევიდეს

„პატრიარქი გვ.7,38 იძულებულია პოლიტიკოსიც იყოს, რათა გადაარჩინოს ქართული ეკლესია“

დავით ამირეჯიბი

ვინ „აგიქვეს“ ჯანგრთელ ქრიმინალებს(?!)

გვ.11,38

„თეთრ“ ბილეთს არც პარლამენტარები უკადრისობენ

ქვეყნის კანონშემოქმედები საქმიანობას „ეიეიბიც“ წარმართავენ?! ...ფსიქიატრიული ექსპერტიზა – დაუსჯელობის სინდრომი?!

„ცხნობი 26 მაისი“

ამ ქვეყნიდან ამ ქვეყანაში მიცურავს ყველი...

გვ.37

„თეთრი გიორგის“ რაინდი

„თეთრი გიორგი“, რომელიც თავისუფალ საქართველოზე ოცნებასთან ასოციირდებოდა, შაშის ზარის სცენმეა საბჭოთა მოაკრობას.

„თეთრი გიორგის“ ხელისმაბვმელი ერთი გულანთებული ქართველი ჭაბუკი იყო. უდიდეს მაზის შეჭდებული მუსტაფა ზელა, რომელსაც ლეგა თურქიას სახელით იცნობდნენ, 22 წლისა, იარალი ხელში, თბილისის ერთ-ერთ ქუჩაზე მოკლეს ჩეჩნეტებმა...

გვ.12,14

„ჯერან კოსტავა მუსტაფა ზელაზე წერნის დაწერას აპირებდა – ვერ მოასწრო...

ბრანდიოზული საგზაო აღლუმების ეპრა

გვ.9

№199 საჯარო სკოლა
 პანსიონი „ქომაროვი“
აცხადებს...

გვ.31

R

„საქართველო – ღვინის სამშობლო!“

11-12 მაისს საქართველოს საავაჭრო-სამრეწველო პალატასა და ეროვნული მუზეუმის თაოსნობით ჩატარდა ქართული ღვინის ეროვნული კონკურსი „საქართველო – ღვინის სამშობლო“, რომლის ოქროს სპონსორი „პსპ ჯგუფი“ გახლდათ.

გამარჯვებული ღვინოები სპეციალურად შექმნილი პრიზებით და მედლებით დაჯილდოვდნენ.

მსგავსი ღონისძიებები ქვეყანაში ღვინის მოხმარების კულტურას, პროდუქციის ხარისხის გაუმჯობესებას და ჯანსაღ კონკურენციას უწყობს ხელს. ქართული ღვინო ხომ ქართული ეკონომიკის განვითარების მნიშვნელოვანი ნაწილია;

ამიტომ „პსპ ჯგუფი“ მომავალშიც ყოველთვის იქნება ეროვნული პრიორიტეტების, ქართული ბრენდის განვითარების მხარდამჭერი.

R

26 მაისი საქართველოს დამოუკიდებლობის დღეა!

„პრეზიდენტობა ადვილი პროფესია არ არის“

„პრეზიდენტობა ადვილი პროფესია არ არის, მაგრამ ამ მომენტებისათვის ღირს ცხოვრება. დანაპირების შესრულება დიდი სიამოვნებაა. ეს დიდი პროვინციებია, რომელიც პირადად მე მაქვს“, — განაცხადა საქართველოს პრეზიდენტმა. საგარეჯოს ახალი პოლიკლინიკის გახსნაზე მედპერსონალთან შეხვედრისას.

მიხეილ სააკაშვილმა საგარეჯოში მშენებარე საცურაო აუზი, როგორიც ლორტა კორტა და სპორტული კომპლექსი დათვალიერა.

ქვეყნის შეიარეთ საგარეჯოს მოსახლეობას ტრაქტორები რაოდენობის გიორმანდებაა და სარწყავი არხების აღდგენასაც დაპპირა.

ᲛᲘᲮᲔᲘᲚ ᲡᲐᲐᲙᲐᲨᲕᲘᲚᲘ ᲣᲙᲐᲠᲜᲘᲚᲘ ᲔᲓᲒᲔᲕᲐ

როგორც პრეზიდენტის აფიშინსტრაციაში აცხადებენ, მიხეილ სააკაშვილი 22-23 მაისს კიევში დაგეგმილ ხუთის სამიტში მიიღებს მონაწილეობას.

ნინასწარი ინფორმაციით, კიევის სამიტზე ოფიციალურად გაგიხადება ინფორმაცია ხუთის ტრანსფორმაციის შესახებ — ის გარდაქმენება საერთაშორისო ორგანიზაციად სახელწოდებით „ხუთი — დემოკრატიისა და განვითარების ორგანიზაცია“. სამიტზე ახალი ორგანიზაციის წესდებისა და ეროვნული დეკლარაციის გადოორმება იგეგმება. ორგანიზაციის შპაბინა კიევში განთავსდება.

სახელმწიფოთაშორისი ორგანიზაცია ხუთი საქართველოშ, უკრაინამ, აზერბაიჯანმა და მოლდავეთმა 1997 წლის 10 ოქტომბერს შეექმნა. 1999 წლიდან გაფრთიანდა უზბეკეთი და ორგანიზაციის სახელწოდება ხუთამ გახდა. უზბეკეთმა ორგანიზაცია 2005 წლის აპრილში დატოვა. დემარშის ოფიციალური მიზნად გაფრთიანების ზედმეტად პოლიტიზება და ეკონომიკური მხარის რეალიზაციის შესაძლებლობის ორარსებობა დასახელდა.

ᲐᲚᲔᲥᲡᲘ ᲞᲘᲠᲕᲔᲚᲘ ᲘᲒᲜᲐᲪᲘᲐ

დამოუკიდებლობის დღისადმი მიძღვნილ აღლუმში, რომელიც რუსთაველის პროსპექტზე 26 მაისს გაიმართება, მონაწილეობას რაზმი ნაწილე ეროვნული მძიმე ტექნიკა და ავიაცია მიიღებს. თავდაცვის უწყების ხელმძღვანელობის განცხადებით, ნლეფანდელი ალღუმი შარშანდელთან შედარებით უფრო მასშტაბური იქნება.

ᲡᲐᲥᲐᲠᲗᲕᲔᲚᲝᲡ ᲡᲐᲠᲔᲙᲚᲐᲛᲘᲡ ᲒᲐᲜᲪᲮᲐᲓᲔᲑᲐ ᲠᲣᲡᲔᲗᲘᲡ ᲛᲮᲐᲠᲔᲡ ᲛᲘᲜᲐᲮᲐᲕᲡ

საქართველოს საგარეო საქმეთა სამინისტრომ ნოტა გაუგზავნა რუსეთის მხარეს და ჩრდილოეთ ოსეთის რესპუბლიკა ალანიისა და სამხრეთ ოსეთის ფუძემდებლობის ერთობლივ სხდომასთან დაკავშირებით განმარტება მოსთხოვა.

სხდომა ცხინვალში გაიმართა.

საგაჯრო პოლიტიკურ-ეროვნული ბიიჩნეოს, რომ რუსეთის ფედერაციის ერთ-ერთი სუბიექტის მთავრობის წარმომადგენლების მსგავს შეხვედრაში მონაწილეობის დადასტურების შემთხვევაში, საქართველო ამ ფაქტს განიხილავს ოფიციალურ ანალიზად ორმეგობრულ ნაბიჯს და სახელმწიფოთა ტერიტორიული მთლიანობის ტაბუირებულობა და სამნახო საქმეებში ჩაერევლობის პრინციპების დარღვევად.

ᲗᲕᲘᲗᲛᲤᲚᲔᲑᲚᲐᲓᲐᲪᲕᲐ ᲐᲠᲘᲡᲗᲕᲘᲡ?

ცნობილი გახდა იმ წერილის შინაარსი, რომელიც თერგლოს რაიონის სოფელ ზედა სახანაოს მკვიდრმა 14 ნლის სალიმ გიორგაძემ თვითმკვლელობამდელ ნახევარი საათით ადრე დაწერა.

როგორც წერილშია აღნაშნული, მისი გერმანიაში გამო, მასნაგულებები მასზე ზნრიად ჭორაობდნენ და „სიცოცხლის ფულებს არ აძლევდნენ“.

გიგრეცდებული ინფორმაციით, სალიმ გიორგაძეს იმავე სკოლაში მეცხრეკლასელი ბიჭი უყვარდა, რასაც ბუდაგიგების მხრიდან ნინააღმდეგობა მოაყვა. აღნაშნულის გამო სკოლაში ბეფასაბაკე კი მოიხეკრა.

სალიმ გიორგაძე წერილში მასნაგულებს აფრთხილებს, „ალარასოდეს მოეკენენ ამა ბავშვებს, რათა მსგავსი რამ არ გამეორდეს“.

თერეოლოს რაიონის სოფელ ზედა სახანაოში მომხდარი უბედური შემთხვევის გამო ინტერფოლი ეროლიგის სისხლის სამართლის საქმე ბეკეულობის მოუღიი აღძრა.

თუმცა ეკსპერტების ნინასწარი დასკვნის მიხედვით, მომდარი თვითმკვლელობად უკვე შეფასდა.

14 ნლის სალიმ გიორგაძემ მამის, ოთხერტ გიორგაძის რეგისტრირებული თოფით სახლიდან 300 მეტრის მოშორებით, მდინარის ნაპრას მოიკლა თავი.

„ᲐᲮᲐᲚᲘ ᲛᲔᲓᲐᲠᲯᲔᲚᲔᲑᲘᲡ“ ᲡᲮᲓᲝᲛᲘᲡᲘᲡ ᲓᲘᲜᲐᲮᲐᲚᲓᲔᲒᲐ

თბილისის სასაკალო სასამართლომ დაკმაყოფილდა თბილისის საკრებულოს ფრაქცია „ახალი მემარჯვენეების“ სარჩელი თბილისის კეთილშობილობის საქალაქო სამსახურის ხელმძღვანელის კიბა სუნელიანის ნინააღმდეგ. სარჩელის შუქანის მიზეზი გახდა „ახალი მემარჯვენეების“ მიერ საგარო ინფორმაციის მოთხოვნა იმის თაობაზე, რა ოდენობის ელექტროენერგია იხარჯება საგზელუაზონი ანმა ბანდაუბეზე. ეკ თამბები დაყენებად ითვლებ ბანდ ნელს ასდადგმის დაგეგმის, 2005 ნლიდ ერო�ge სტადიონზე საკარძლების დამონტაჟებაზ და ა.შ.

მერიის კეთილშობილობის სამსახურმა არგუმენტაგდ ის მოიყვანა, რომ ფაქტი არ ჰქონდათ და ამიგომ მასაალების ამოზეკეფვა ვერ მოახერხეს(?).

„სწორი უსასუხოდ დარჩენილი წერილები, რომლითაც კეთილშობილობის სამსახურს მიეგზავნა, ეკეთილრენიენს, რომ ეობა სუფეთანი კორუფციული ფარიგებებია ბარეული“, — აცხადებს მემარჯვენე გიორგი მოსიდ.

ᲐᲒᲐᲛᲘᲫᲘ ᲓᲐ ᲒᲠᲘᲜᲘᲫᲘ ᲘᲜᲢᲔᲒᲠᲐᲚᲘ ᲔᲥᲔᲒᲔ

ᲭᲐᲠᲘᲚᲘ ᲧᲝᲕᲔᲚ ᲔᲠᲔᲒᲘᲡ ᲐᲚᲐᲠᲘᲡ ᲨᲘᲜᲐᲯᲐᲠᲘ ᲡᲐᲥᲘᲗᲮᲘᲡ ᲨᲔᲡᲐᲮᲔᲑ ᲛᲘᲜᲐᲯᲐᲠᲘ ᲐᲠᲘᲡ ᲓᲐᲛᲔᲠᲘᲚᲘ ᲛᲘᲘᲦᲔᲑᲐ ᲛᲘᲜᲐᲯᲐᲠᲘᲡ ᲛᲘᲜᲘᲡᲢᲠᲘᲡ ᲛᲘᲠᲘᲡᲐᲒᲐᲜ.

ᲛᲘᲜᲘᲡᲢᲠᲘᲡ ᲛᲘᲠᲘᲡᲐᲒᲐᲜ ᲒᲐᲛᲝᲪᲔᲣᲚᲘ ᲘᲜᲤᲝᲠᲛᲐᲪᲘᲘᲗ, ᲛᲘᲜᲘᲡᲢᲠᲘᲡ ᲛᲘᲠᲘᲡᲐᲒᲐᲜ ᲒᲐᲛᲝᲪᲔᲣᲚᲘ ᲘᲜᲤᲝᲠᲛᲐᲪᲘᲘᲡ ᲛᲘᲮᲔᲓᲕᲘᲗ, ᲠᲝᲛᲚᲘᲡᲐᲪ ᲐᲠᲘᲡ ᲛᲘᲜᲘᲡᲢᲠᲘᲡ ᲛᲘᲠᲘᲡᲐᲒᲐᲜ ᲒᲐᲛᲝᲪᲔᲣᲚᲘ ᲘᲜᲤᲝᲠᲛᲐᲪᲘᲐ ᲐᲠᲘᲡ ᲐᲠᲐᲡᲬᲝᲠᲘ.

„ᲯᲣᲜᲘ ᲐᲠᲘᲡ ᲡᲘᲛᲐᲠᲯᲕᲔ ᲠᲘᲪᲮᲕᲘ ᲐᲠᲘᲡ ᲐᲠᲐᲡᲬᲝᲠᲘ ᲨᲔᲛᲗᲮᲕᲔᲕᲐ ᲛᲘᲦᲔᲑᲣᲚᲘ ᲞᲐᲡᲣᲮᲘᲡ ᲓᲐᲛᲐᲯᲔᲠᲔᲑᲚᲘᲡ ᲨᲔᲡᲐᲮᲔᲑ“ — ᲐᲦᲜᲘᲨᲜᲐᲕᲡ ᲛᲘᲜᲘᲡᲢᲠᲘᲡ ᲛᲘᲠᲘᲡᲐᲒᲐᲜ.

ᲛᲔᲛᲐᲠᲯᲕᲔᲜᲔᲑᲘᲡ ᲛᲘᲠᲘᲡᲐᲒᲐᲜ ᲐᲠᲐᲡᲬᲝᲠᲘ ᲞᲐᲡᲣᲮᲘᲡ ᲒᲐᲪᲔᲛᲘᲗ ᲐᲠ ᲓᲐᲙᲛᲐᲧᲝᲤᲘᲚᲘᲐ, ᲗᲣᲛᲪᲐ ᲛᲘᲜᲘᲡᲢᲠᲘᲡ ᲛᲘᲠᲘᲡᲐᲒᲐᲜ ᲒᲐᲛᲝᲪᲔᲣᲚᲘ ᲘᲜᲤᲝᲠᲛᲐᲪᲘᲘᲡ ᲛᲘᲮᲔᲓᲕᲘᲗ, ᲠᲝᲛᲚᲘᲡᲐᲪ ᲐᲠᲘᲡ ᲐᲠᲐᲡᲬᲝᲠᲘ ᲨᲔᲛᲗᲮᲕᲔᲕᲐ ᲛᲘᲦᲔᲑᲣᲚᲘ ᲞᲐᲡᲣᲮᲘᲡ ᲓᲐᲛᲐᲯᲔᲠᲔᲑᲚᲘᲡ ᲨᲔᲡᲐᲮᲔᲑ ᲛᲘᲜᲘᲡᲢᲠᲘᲡ ᲛᲘᲠᲘᲡᲐᲒᲐᲜ ᲒᲐᲛᲝᲪᲔᲣᲚᲘ ᲘᲜᲤᲝᲠᲛᲐᲪᲘᲐ ᲐᲠᲘᲡ ᲐᲠᲐᲡᲬᲝᲠᲘ.

„ᲐᲮᲐᲚᲘ ᲛᲔᲓᲐᲠᲯᲔᲚᲔᲑᲘᲡ“ ᲡᲐᲥᲐᲠᲗᲕᲔᲚᲝᲡ ᲡᲐᲠᲔᲙᲚᲐᲛᲘᲡ ᲒᲘᲜᲐᲮᲐᲚᲓᲔᲒᲐ

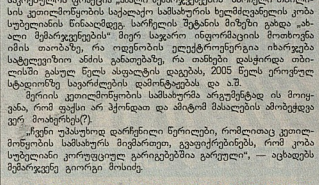

ᲗᲑᲘᲚᲘᲡᲘᲡᲐ ᲓᲐᲛᲝᲛᲐᲠᲗᲣᲚᲘ ᲡᲐᲥᲐᲠᲗᲕᲔᲚᲝᲡ ᲞᲐᲠᲚᲐᲛᲔᲜᲢᲘᲡ ᲬᲔᲠᲘᲚᲘ ᲐᲠᲘᲡ ᲐᲮᲐᲚᲘ ᲛᲔᲛᲐᲠᲯᲕᲔᲜᲔᲑᲘᲡ ᲤᲠᲐᲥᲪᲘᲐ „ᲐᲮᲐᲚᲘ ᲛᲔᲛᲐᲠᲯᲕᲔᲜᲔᲑᲘᲡ“ ᲛᲘᲛᲐᲠᲗ. ᲡᲐᲠᲩᲔᲚᲘ ᲨᲘᲗᲐᲕᲘ ᲛᲘᲖᲔᲖᲘ ᲒᲐᲮᲓᲐ „ᲐᲮᲐᲚᲘ ᲛᲔᲛᲐᲠᲯᲕᲔᲜᲔᲑᲘᲡ“ ᲛᲘᲠᲘᲡ ᲛᲘᲛᲐᲠᲗᲕᲘᲗ ᲛᲘᲛᲐᲠᲗᲘᲡ ᲛᲝᲗᲮᲝᲕᲜᲐ ᲐᲮᲐᲚᲘ ᲛᲔᲛᲐᲠᲯᲕᲔᲜᲔᲑᲘᲡ ᲡᲐᲮᲚᲘᲡ ᲬᲘᲜᲐᲨᲔ ᲛᲓᲔᲑᲐᲠᲔ ᲡᲐᲛᲘᲜᲘᲡᲢᲠᲝ ᲙᲝᲛᲘᲢᲔᲢᲘᲡ ᲬᲔᲠᲘᲚᲘᲡ ᲬᲐᲠᲛᲝᲔᲑᲐ ᲐᲠᲘᲡ ᲐᲙᲠᲫᲐᲚᲣᲚᲘ.

„ᲯᲔᲠᲯᲔᲠ ᲣᲐᲡᲣᲮᲝᲓᲐᲒ ᲓᲐᲠᲩᲔᲣᲚᲘ ᲬᲔᲠᲘᲚᲔᲑᲘ, ᲠᲝᲛᲚᲔᲑᲘᲡᲐᲪ ᲙᲝᲜᲪᲔᲠᲜᲘᲡ ᲡᲐᲛᲐᲠᲗᲚᲘᲡ ᲓᲐᲛᲪᲐᲕᲘ ᲞᲠᲝᲪᲔᲡᲘᲡ ᲬᲘᲜᲐᲐᲦᲓᲒᲔᲑᲐ“ — ᲐᲪᲮᲐᲓᲔᲑᲡ ᲛᲔᲛᲐᲠᲯᲕᲔ ᲒᲘᲝᲠᲒᲘ ᲛᲝᲜᲘᲓ.

„ᲓᲔᲓᲐᲠᲘᲜᲘᲡ ᲒᲐᲖᲐᲠᲘ“ ᲓᲠᲘᲜᲔᲑᲘᲡᲗᲕᲘᲡ ᲓᲘᲜᲐᲮᲐᲚᲓᲔᲒᲐ

ᲠᲣᲡᲔᲗᲘᲡ ᲛᲝᲜᲐᲪᲘᲐᲜ ᲡᲐᲜᲘᲢᲐᲠᲣᲚᲘ ᲡᲐᲛᲬᲘᲡᲝᲑᲘᲗ ᲒᲐᲛᲝᲪᲔᲣᲚᲘ ᲛᲘᲜᲔᲠᲐᲚᲣᲠᲘ ᲬᲧᲚᲘᲡ ᲑᲝᲗᲚᲔᲑᲘ ᲒᲐᲮᲓᲐᲜ ᲔᲠᲗᲘᲐᲜᲘ ᲒᲐᲛᲝᲪᲔᲣᲚᲘᲡᲗᲕᲘᲡ ᲛᲐᲦᲐᲚᲘ ᲮᲐᲠᲘᲡᲮᲘᲡ ᲛᲘᲖᲔᲖᲘᲗ

„ᲡᲣᲑᲐᲠᲘ ᲕᲔᲚᲗᲐᲕᲐᲖᲔᲑᲘᲡ ᲙᲠᲘᲖᲘᲡᲘ ᲣᲤᲠᲝ ᲖᲝᲒᲐᲓᲘ ᲓᲐ ᲑᲣᲜᲔᲠᲝᲕᲐᲜᲘ ᲒᲐᲜᲐᲡᲐᲓᲛᲝ“

ᲕᲘᲡ ᲐᲑᲠᲣᲜᲔᲑᲔᲑᲘ ᲐᲤᲮᲐᲖᲔᲗᲨᲘ, ᲛᲗᲔᲚᲛᲔᲠᲔ ᲐᲗ ᲬᲔᲚᲛᲔᲖ ᲣᲛᲘᲠᲝᲗ ᲑᲐᲕᲨᲕᲔᲑᲡ?!

„მომავლის გასაღები“ — ეწოდება აფხაზური მხარის მიერ თბილისში ჩამოტანილი კონცერვიანის, რომელშეც, ბალაფშინა აზრით, ერთადეა და სამუდამოდ უნდა დაუსვამს წერტილი მრავალწლიან ქართულ-აფხაზურ მტრობას. რასაკვირველია, თბილისის ძველ უნებებში მოსეირნეს, აფხაზეთის ეფრეთ ნოდებული საგარეო საქმეთა მინისტრის ნახვა ძალზე სასიამოვნო და საინტერესო იყო, მაგრამ ცოტა არ იყოს, ტესიმონიტად განგაგებოს თავად „ᲒᲛ-მაფალის გასაღ

ის“ მთავარი „გასაღები“, რაც, ბალაფშინასვე აზრით, თურმე საქართველოს მრავალ აფხაზეთის დამოუკიდებლობის ალიარებაში მდგომარეობს. თბილისისთვის გადაცემულ კონცეფციაში სადავო კიდევ მრავალი მუხლი იქნება, თუმცა ეფრო მნიშვნელოვანი ალბათ მაინც ბრეჟნევწყნი და ᲒᲐᲜᲐᲡᲐᲓᲛᲝ ᲒᲐᲜᲐᲡᲐᲓᲛᲝ ᲒᲐᲜᲐᲡᲐᲓᲛᲝ

ფოტო კომენტარით...

უგულ (ავ) ოგა!

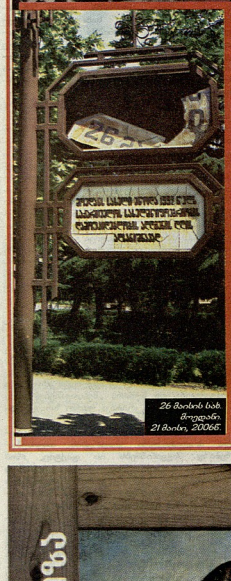

26 მაისს საქართველოს დამოუკიდებლობის დღის აღსანიშნავად ხელისუფალნი ჯერ არნახული მასშტაბების სამეფო ალლუმს და სხეულასვლა საზეიმო ღონისძიებას გეგმავს. ამაში ცუდი არაფერია, მაგრამ ფრანდოიზული პროექტების განხორციელება სრულ მობილიზებას მოითხოვს და თითოეული „ნერილშანის" გუეფალსნინელობა საზეიმო ალლუმს უკარგავს დღესასწაულს.

ჯერ რამდენი ხანია, რაც 26 მაისის სახელობის მოედნის აღმშენებელი ბაია (სპორტის სასახლის მიმდებარე ტერიტორიაზე) ვიღაცამ ჩაპარა-ვრია. გვესმის, ქალაქის მესაბანის სასმახურს უამრავი საქმე აქვს, მაგრამ დღეში ერთხელ მაინც ხომ უნდა დამსახურეული ბარის გვერდით ალალ-ბამილალ და 26 მაისის საზეიმო თარიღთან დაკავშირებით მაინც რომ შეეკალთ „მნრეწველი თვალი" მოედნისათვის, ამ სამარცხვინო ფაქტს უთუოდ შეამჩნევდნენ. თუ არავის შეუმჩნევია, ვიღაცას მაინც უნდა გამსჯენოდა, რომ 26 მაისი მარტო რესპუბლიკის მთავარ ბრონსკენტზე კი არ აღინიშნება, არამედ ყველგან. მთა უმეტეს, 26 მაისის სახელობის მოედანზე, სადაც არ დაფიქსირიათ ჯანდაღოზული ეთიამშეკენის საძირკველის ირგვლივ ათასნაირი ნაგზაო ნიშნებისა და ბიელორდების განთავსება, მაგრამ მოედნის მთავარი ბარის ზედით არავინ დაინტერესებულ(ს) ეგეს მაგრამ ახლა მაინც გასსენდეთ თავიანთი მოალეკოა და 26 მაისამდე საქართველოს დამოუკიდებლობის დღის ეროი-ერი სიმოლოის მორანდელი სახის ალდგენით ის სირცხვილი ჩამორეცხონ, რასაც ფფრანდოლობა და დაუდეგრობა ჰქვია, რომ ალარაფერი ეთქვათ ამ მნიშვნელოვანი თარიღის უპატივცემულობაზე...

26 მაისის სახ. მოედანი. 21 მაისი, 2006წ.

საჩუქარი ჩვენი მკითხველისთვის

„ყვირის პალტრა" მეთოდველს საქართველოს დამოუკიდებლობის დღესთან დაკავშირებით სამეგრელო სთიავზოს საქართველოს ზოგადგეოგრაფიულ რუკას 1:500-ათასიანი მასშტაბისა. ეს რუკა ბიჭვი ქართული ცოფრული რუკა ამეთი სრულფოფილი სახით აკანდე ფილ დ ბამი ფენაკალურობა ინაში მდგომარეობს, რომ იგი სიუსტატის თვალსაზრისითაც გამორჩეულია. წარმოდგენილი რუკა შესრულებულია სპეციალურ კომპიუტერულ პროგრამაში. მასზე ქართველი სპეციალისტები ეძებენ თვის გამოსალაზანში მუშაობდნენ.

ირაკლი ლეკვაკა (კარქმოა და ბუნებრივი რესურსების დაცვის სამინისტროს კარტოგრაფიისა და გეოდეზიის სამსახურის უფროსი): „ცოფრული რუკას, ყველა სხვა აკანდე არსებულ საქართველოს რუკებთან შედარებით, ის უპირატესობა აქვს, რომ იგი შესრულებულია სპეციალურ კომპიუტერულ პროგრამაში, სადაც ნებისმიერ დროს შეიძლება საჭირო ცვლილებების შეგანა. მას საფუძველად საქართველოს ტოპოგრაფიული რუკა უუძვს.

ტოპოორუკა იმის ნიშნავს, რომ ინფორმაცია ზუსტია და მასზე დაფასილია ყველა დასახლებული პუნქტი. რუკის შეეშალეგ სხვა აკანდე არსებული რუკები ხელით ისაგებოდა, რაც არცეულ ოიოლ საქმე იყო. თუ რაიმე შეიცვლებოდა რუკაში (ქალაქის დასახლება, სასხეფარი და ა.შ.), საჭირო ხდებოდა თავიდან მუშაობა, რაც საკმაოდ დიდ დროს, ენერგიასა და თანხებს მოითხოვდა".

რუკა მოამზადა კომპანია „ეარიოგეოდეზიამ" გარეშისა და ბუნებრივი რესურსების დაცვის სამინისტროს გეოდეზიისა და კარტოგრაფიის დეპარტამენტის დაკვეთით.

ირაკლი ლეკვაკა: „რუკის შექმნაზე ტენდერი გამოცხადდა, რომელშიც „ეარიოგეოდეზიამ" გიიმარჯვა. „ეარიოგეოდეზიას" მონიტორინგს გაუწევს და ბუნებრივი რესურსების დაცვის სამინისტრო უნევდა. რუკა ცოცხალი ორგანიზმია და შეადგენდ ვითარებება ცოფრული რუკა ეკ ძალზე ტერიფაცია და მნიშვნელოვანი საფუძველია შემდგომში გამოყენებისთვის.

უსვლელი რუკები დიდი სიზუსტით არ გამოირჩეოდა, მოგეთანება, რუკის შედეგნის ტექნოლოგია დაიხვენა და ფლეს რუკები უკვე მიღებნენ ბარანი სიზუსტით ეგეგეზეა. მეორე მსოფლიო ომამდე რუკების დაკეკეგნა ხელით ამოშვით ხდებოდა. შემდეგომ, რუკების შედგენაში მნიშვნელოვან დამხმარე საშუალებად პიერიდან გადაადებული ფოტოფილი იქცა. საზოგადოდ, რუკები შედგინედ ზუსტდება და არ არის გამორიცხული ელექტრონული. მაგალითად, თავის დროზე სარკ-მა მთელ კიბერნეტიკერიგერები ეგეგეს. 6 ნლის წინ კი რესურსს ეს პროცედურა უკვე თავისი ტერიტორიის ფარგლებში ვამზადა და ამჯერა უზუსტესებებიც ალმაჩინა. თავად რუკა ამა თუ იმ ტერიტორიის დამახასიათებელი ვარიანტია, რადგან სამი გამოსაბილება ორგანზომილებიან სიბრტყეში გადმოდის. დედამიწის ელიფსოიდური და სფეროული ზედაპირის სიბრტყეზე გაშლა დამარცხებია გარეშე შეეძლებელია, მაგრამ ეს არ ინეგენ რუკაზე ამბელი სიფრცითი გამოსახულების დამახინჯებას."

P.S. „ეკვირის პალტრა" მადლობას უხდის გარემოს და ბუნებრივი რესურსების დაცვის სამინისტროს რუკის კომპანიუნეფილი ვერსიისა და მისი დამუშავების უფლების უანგაროდ გადმოცემისთვის.

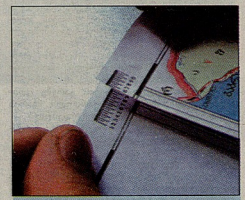

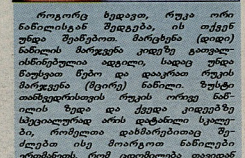

როგორც ხედავთ, რუკა ორი ნაწილისგან შედგება, ის თქვენ უნდა შეაერთოთ. მარცხენა (დიდი) ნაწილს მარჯვენა კიდეზე გაუკეთ ინსტრუქციაა ადგილი, სადაც უნდა წაიყოფოთ წებო და დააკრთა რუკის მარჯვენა (მცირე) ნაწილი. ზუსტი თანმიმდევრობისთვის რუკის ორივე ნაწილის ზედა და ქვედა კიდეებზე სპეციალურად ორის დატანილი სკალეები, რომელთა დაბმარებითაც შეძლებთ ისე მოიტანოთ ნაწილები ერთმანეთს, რომ ეფლობილება თავიდან აიცილოთ. სწორადაა: სანამ რუკაზე წებოს წაუსვამდეთ, ეურადღებანი გადაამეტეთ შეტრეების ამბავსდეგ ფოტოებს და ნებოს გარეშე სკალეთ რუკის შეერთება. რადგანაც დაინტერესებდით, რომ ყველაფერს სწორად აკეთებთ, მოიამოწმეთ ქალალდის ბარისმხარი წებო და... რამდენმე წუთში საქართველოს რუკის მფლობელი გახდებით.

ეს, რაზეც ოცნებობ ალბათ ბევრნ ეს

არ გამოგრჩეთ მაისის ნომერი

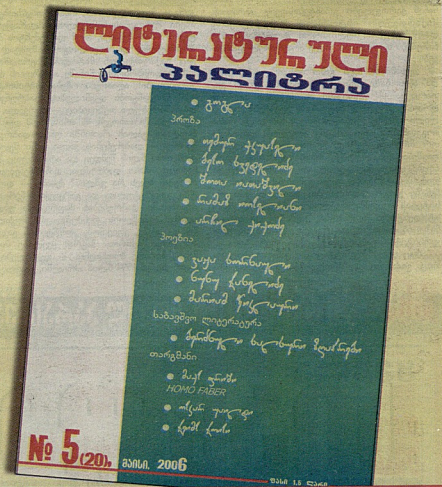

თქვენ ხომ გამოგეგზავნა მკითხველი ბრძანდებით...

„უშულავა თანახმაა, მერაბიშვილი მოსსნას“

„ჩვენ მხარს გვიჭერს ხელისუფლების ბევრი წარმომადგენელი“

ირაკლი კაკაბაძე პროტესტის ფორმებზე ალაპარაკდა

**სანდრო გირგვლიანის საქმის გამოძიებაში „გაჭიანურება შესაძლოა 25 მაის საქართველოს ხელისუფლებისთვის, უნიკალური მიზეზი შეიქნეს. ეგზელ შუბაძე

„ჩვენ შეგვიძლია, ვაქციაცურად დავპარლეოთ კონფლიქტი“

აფხაზებსაც დაკარგული აქვთ სამშობლო

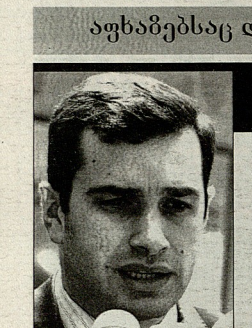

ერთმა უმნიშვნელო პროგოკაციამ შეიძლება იმედები დაამსხვრიოს

ქართულ-აფხაზური კონფლიქტი მოლოდინ ქართველთა და აფხაზთა მოლაპარაკებებია და ფრთხილობენ მოგვარდეს? — დაასკვეს ფეხმოკიდებული ექსპერტები სამრეკი კავკასიის უსაფრთხოების ინსტიტუტში მერე გამართულ სამდღიან კონფერენციაზე, სადაც მაი ზღვის ოკეანის უსაფრთხოების სისტემის ალეტერ მიდგომებზე მსჯელობდნენ. ექსპერტთა განმარტებით, კავკასიაში არსებული ნეიტრალური კონფლიქტის და მათ შორის აფხაზეთის პრობლემის მოგვარებისაგან გამართულ შეხვედრებში საქართველოსა და დე ფაქტო აფხაზეთის რესპუბლიკის ხელისუფლებათა წარმომადგენლები არ უნდა მონაწილეობდნენ. კონფლიქტების მოგვარებაში უნდა ჩაერთოს ორი დასაინტერესებელი მხარის სუბიექტებისა, ხალხი სხვადასხვა მათი აქტიურობა განსაზღვრავს ხელიფაქტიკოსთა მოქმედების გეზსა, რაც ხშირ შემთხვევაში ერთი ადგილიდან ტკბენში უფრო გამოიხატება, ვიდრე შეეკვეთა ერთ და უამრავი რას ვკეკეს საერთო, საერთო ისტორია, საერთო სახელმწიფოებრიობა. მართალია ერთნი ვართ. ჩვენ შეგვიძლია, ვაქციაცურად დავპარლეთ კონფლიქტი, ამიგომაც ეს ყველაფერი საფუძველს გვაძლევს, ერთად ვიფიქროთ ერთიანი სახელმწიფოს მშენებლობაზე. აფსაბუის უნდა ექნილიდეთ ღრლის. რაც უფრო გაიძლიპეს კონფლიქტის მოგვარების ეტაპები, მით უფრო რეალური საფუძველი ექლევა მათ ასინძლიკაციას რუსეთში, რის შემდეგაც აფხაზი ეთნოსი აღარ იარსებებს...

— ეს, რომ ქართველები ერთ და ერთ ენაზე ლაპარაკობენ, ალბათ ფიქრობთ, ადვილად რამე შეიფერებინა?

— ეს, რომ ქართველები ერთ ენაზე ერთად სხვებინან მოლაპარაკების მაგიდასთან, არ არის ნიშნ გადადებული ნაბიჯი? ნინი ერთანმეორეს ეს კი ეკლასიფიცირეს. ყოველი ასეთი შეხვედრის შემდეგ სულ ვეფიდალებო, რომ მოსახლეობის ინდეი არ გამეყოფინინა, რადგან მოლაპარაკებთა პროცესი ინდენდ მეოდეა, რომ ერთმანეთს უნნინეშენელი პროგოკაციამ შეიძლება დაამსხეროს ინდეები. მარტო ინტიმუნაკა არის ეს შეხვედრა მიღეკეა. რესეთ-საქართველოს გარეთ ულტეფეკა ურთიერთობის დროო რომ გიიმართა. თანაც დაინეეს კონკურეტული მუშაობა — უსაფრთხოების, დეეენილთა დაბრუნების, ეკონომიკური და სოციალური რეაბილიტაციის საკითხებს ეანნიეკეა. ეს ისაა ნინნეს, რომ ორივე მხარე მზად არის კომპრომისებისა და მშვიდობიანინ მოლაპარაკებისთვის.

— ქართველებსა და აფხაზებს შორის ხშირად ჩნდებიდა ეეიოილი ნეტა, რომელიც მალევე ეწირებოდა რუსეთ პროგოკაციებს. საერთოდ თუ არის შესაძლებელი, რომ მოლაპარაკები გამოიყენეეეს რუსეთის მონაწილეობით?

— ეს შეეძლებელია. ამ ეტაპზე მოლაპარაკებთა პროცესში რუსეთიც მონაწილეობს, როგორც მეგობართა ჯგუფეში, ისე ცალკე, როგორც კონფლიქტის მოგვარების ხელშეწყობის მხარე მოგზაურებთა. რუსეთის გამო რა ბალისმეები დასაჭიდი საკარგელოს სხვა მეგობრებისა. სამეფნნეფოებთან ერთად, რომ თავიდან ფალეთნა ბაგროს რეზოლუციაში ჩვენი ქვეყნისთვის მოუღებელი პუნქტების არსებობა. სნორედ გიიოს ეანიეეს ეანიეეს სამეფოს ნეეეეა რუსეთი, ამიგომაც ამ ორგანიზაციაში ჩვენთვის სასიკეთო ყველა ბალეფეფეეეე

რაც არ უნდა იყოს, ის მაინც ცხრაკუპეიანი იქნება...

პაერში ისეთი დაძაბულობა იგრძნობინა, რომ მგონი, ეს მაფსული მხოლოდ მსოფლიო ჩემპიონატით არ იქნება გამორჩეული

ბოლოდ ერთის ამბავი ეროვნული ნაკრების ოფიციალური ბლოგიდან: ბერლინში ოფიციალურ ვიზიტზე ჩასულ ბ-ნ ალეკსანდრ ლუკაშენკოს ბერლინის ოლიმპიურ სტადიონზე ფეხბურთელ ალეკსანდრ ჰოლენკოსა და ანატოლი ტარასენკოს ერთად ფოტო გადაუღია. ალბათ, ეს ფოტო ბევრ ადამიანს ეცინებოდა, ოღონდ ეს ფოტო ბევრ ადამიანს ეტირებოდა, ბევრ ადამიანს ეფიქრებოდა, ბევრ ადამიანს ეფიქრებინებოდა, ბევრ ადამიანს ეფიქრებინებოდა, ბევრ ადამიანს ეფიქრებინ

„შეიარაღდება“ თუ არა სუამი?!

რა სამხედრო პოტენციალს ფლობს მოსკოვის ურჩი კიევი, ბაქო, ჯიშინოვი და თბილისი

22-23 მაისს კიევში გაიმართება სუამის სამიტი. სუამი ანუ საქართველო-უკრაინა-აზერბაიჯანი-მოლდავეთის გეორთიანება 1997 წლის 10 ოქტომბერს სტრასბურგში, ევროპის საბჭოს სამიტზე დაფუძნდა. მოუხდავად იმისა, რომ ამჟამსა ხანმა გაიარა, ამ გეორთიანებამ დღემდე ბევრი არაფერი გაუკეთებია.

ამიერად ოთხივე ქვეყნის პრეზიდენტებმა ყველაფერი უნდა იღონონ სუამის ამაღლებულად. მოსალოდნელია, რომ კიევში სუამი ახალ რეგიონულ ორგანიზაციად გარდაიქმნება, რომელსაც ეყოლება მუდმივი სამდივნო.

განახლებული სუამის ფუნქციებში ძირითადად შევა ეკონომიკური ურთიერთობებისა და ენერგეტიკული უსაფრთხოების საკითხების მოგვარება. საინტერესოა, შეითანხმებს თუ არა სუამი სამხედრო თანამშრომლობის საკითხებს?

თუ ასე მოხდა, ეს დიდი სიურპრიზი იქნება, უპირველესად, რუსეთისთვის და სომხეთისთვის, ნაწილობრივ კი ბელორუსისთვის.

თუ რატომ რუსეთისთვის — ამას დიდი ახსნა-განმარტება არ სჭირდება. ეროვნმა რომ ეს გადაწყვეტილება არ მოეწონება, ეს ეგ საოცანა, რადგან იგი მეცველ სამხედრო-პოლიტიკურ ბალანს სამხრეთ კავკასიაში, ანე ალარ განმეორდება 12 წლის წინანდელი პარადოქსული სიტუაცია, როდესაც საქართველოში ბაქოდან გამოგზავნილი დიზელის სანუკვთი სომხური ტანკების ავზები იყვნეთდა, ეს ტანკები კი შემდეგ აზერბაიჯანულ სოფლებს ამოოკვებდნენ...

სომხეთი რომ ვიფქადნა, სუამის ქვეყნების სამხედრო თანამშრომლობა ისეთად ვითარდებოდა. ჯერ კიდევ სუამის შექმნამდე, 1993 წელს, უკრაინა აზერბაიჯანში ტანკებს ყიდდა, მოგეხსენებით კი თბილისმა დაინტო უკრაინიდან სხვადასხვა საარმოო ტვინოკისა და ფაქტორეულობის შეძენა. თავის მხრივ, არც საქართველოს უფიქსმს უარი მოიერშე ფეთიშურრანგების ბაქოში გაყიდვაზე...

სუამის ფარგლებში რამდენიმე წლის წინ ერთხელ და უკანასკნელად ჩატარდა ერთობლივი სამხედრო წვრთნები იალღუჯის პოლიგონზე, როდესაც ქართველი, უკრაინელი და აზერბაიჯანელი სამხედროები ერთად „ეცადნენ“ სახელდახელო ბოლგანალ მილს...

სუამის საარო სამხედრო პოტენციალი, სხვათა შორის, მაინდამაინც არ ჩამოუვარდება რუსეთისას, რა თქმა უნდა, უკრაინის ხარჯზე, მაგრამ ალ მთავარია არა ის, ვინ რამდენ ტანკსა თუ თვითმფრინავს ფლობს, არამედ ის, რა ტერიტორიებზე გაშლილი სუამის ქვეყნების სამფლობელოები.

საქართველო და აზერბაიჯანი ქმნიან იმ სტრატეგიულ ფერეფანს, რომელიც ვასპის ზღვასა და, შესაბამისად, შავი ზღვა ეზოს (ბერსპექტივაში ალაბნეთსა და ჩინეთს) შავ ზღვასთან აკავშირებს. შავი ზღვა კი უკრაინის ეკუთვნის, რომელიც, თავის მხრივ, ევროთიანებულ ევროპაში ბანაობელი კარია.

ბნიშვნელოვანია ისიც, თუ რა დაბარგებს ევროპეიან დღემდე მოუგია ეარიდენ ბოხიეე ქვეყნისთვის ძალზე აქტუალური. მიუხედავად იმისა, რომ უკრაინის ტერიტორია გადაურჩა სეპარატისტულ დაპირისპირებებს, ყირიმის ნახევარკუნძულზე პოლიტიკური სიცხე ბაზნე დაბაბულია. ოროიდ თვის ნინ კიევმა მეტად საეულისმონ ნაბიჯი გადადგა — მოლდავეთთან დაპირისპირებულ დნესტრისპირეთის სეპარატისტულ რეჟიმს უკრაინის საზღვრიანან საბაჟო კონტროლი გუეშალა. ამით კიევმა კიშინოვს მნიშვნელოვანი ეკონომიკური, პოლიტიკური და, რაც მთავარია, მორალური დაბმარება გაუწია, დნესტრისპირეთის სეპარატისტული რეჟიმის თავკაცების დამოუკიდებლობაზე ოცნებას ფრთები შეუკვეთა.

ჩვენც რომ ასეთი გუდისსმენი ბეზოლეი ვყოოლა, ნანილს სეპარატისტები ვერც ცხინვალში და ვერც სოხუმში ასე ვერ იბარაშებდნენ.

თუმცა ყველაფერი ნინაა. როგორც ამბობენ, ძალა ერთობაშიაო...

ვენდეგზა საქართველოს, უკრაინის და მოლდავეთის გაპო...

ევროპულის პრეზიდენტი მფრნმაგიბის ჩანაცვლებას გამანადგურებლებით ფლეეპულ F-16-ებს კი, ეიფოთ, ალბათ, ფიდელ კასტროს აშუქებს...

ამერიკული თვითმფრინავები MiG-35 ტიპის რუსეთ-ალბრეს, გამონთავიფუ-ბუშის ბუფოს გასახლეთ ალბალ-ალ ბინეთ...

რუსეთი აშშ-ს სამაგიეროს ვენესუელით უხდის

პარადოქსია, მაგრამ ფაქტია, რომ დიდი იმპერიებისა თუ ზესახელმწიფოების მეზობელი პატარა ქვეყნები ზეელს სხეებისგან და სხეგან ეეფენ.

საქართველოს პრეზიდენტისა და ჩეენი მოსალეკოის ოდიოელენი ნანილის დამოკიდებულება მეზობელი რუსეთის ხელისუფლების მიმართ, კარგად არის ცნობილი.

დაახლოებით ანალოგიური განსწორება აქვს თეთრ სახლისადმი ვენესუელის პრეზიდენტს, უფო ჩაევსა და ამ ქვეყნის ელჩრეფლენ მოსალლოვის (24 ფლნ-ინი ვენესუელის მოსახლეობის მეტი ნილი ღატაკია) უმეგნესობას.

2003 ნელს, როდესაც პრეზიდენტმა ბუშმა ერაყზე შეტევის ბრძანება გასცა, პრეზიდენტმა ჩაევსმა იგი „ახალ ჰიტლერად“ მონათლა და დიეშეერა — თოკი ეპენგაფრი ჩეენი ქვეყნის დაცინონასაც შეადგინა. ვენესუელის ყველა ნაციონალისტს ავადფეხნეთო.

ნიციონალისტების მრავე ვენესუელის მსოფლიოში მეხუთე ადგილი უკავია, რომლის დიდ ნანილს სნორედ აშერიკის შეერთებული შტატები ყიდულობს.

51 ნელს ვენესუელის პრეზიდენტი უფო ჩაევსი ყოველი მეფესანმეკი და თავისი ქვეყნური და ხისტი გამონათქვამებით გამაცვნეული რეს პოლიტიკოსს, ბერეზოვ ალექსანდრ ლემეფელ ნაადგა.

თეთრმა სახლმა ჩაევსის ენის გამო ვენესუელას ემბარგო გამოუცხადა, განსაკუთრებით სამხედრო ტექნიკით მარაგებისა და მოდერნიზაციის სფეროში. არადა ვენესუელის არმიის არსეანალი თითქმის მოლიანად აშერიკული ნარმოების იარაღისგან შედგება. მაგრამ ნავთობპროდუქტების გაყვანებით მიეტეკული დასაბეტინი შემოსავლით ნელგამანთელი უფო ჩაევსი არ დაინმა. და სნრადვე შეეკვალა ირანის იმპერატის მიმართულება — ეკენი რუსეთისაენ აიელ.

ხელშეკრულებით რუსეთმა ვენესუელას უნდა მიანოდოს ასი ათასი ცალი ახალი „კალაშნიკოვი“. ამან ვამინტერნი ბალანსია. უფო ჩაევსმა უკვე მეტი მოიფფოდა — ასი ათასი რუსეთული „კალაშნიკოვი“ არ ეკეფოდა, ერთი მილიონი კაცი და ქალი ეკვიკ კარგად შესაიარაღებელი აშერიკული ავრეანის მოსაგერეებლადო, — ეანაცვიდა.

კარაკასსა და ვამინგტონს შორის დაძაბულობა რამდენიმე დღის ნინ უფრო. ნკაფი ბეგდა, როდესაც პენტაგონმა უარი უთხრა ვენესუელას, სათადარიგო ნანილები გიეგზავნა ინ ორ ათეულამდე აშერიკული ნარმოების F-16 ტიპის გამანადგურებელი თვითმფრინავისთვის, რომლებიც მისი სამხედროსაჰაერო ძალების შეიარაღებაშია.

უფო ჩაევსი არც აშეერად დაიინმა აშერიკული F-16-ების რუსეთ MiG-35-ებით შეეცვლიო, ხოლო ძველ აშერიკულ გამანადგურებლებს ჩეენს მეგობარ კუბას ვაჩუქებთ, ან ნანილებად დავშლით და ირანს მიეყიდითო.

MiG-35 ფაქტობრივად მოდერნიზებული MiG-29M-ის საქმესორგბო ვარიანტი და იგი თავად რუსეთის ავიაციას არ ჰყავს შეიარაღებაში, მაგრამ თუკი უფო ჩაევსი შეუკვეთს და მილიონებსაც არ დაინშარენს, სამოთხე ნელინადში ვენესუელის ცაში შეიძლება მართალი იფრინონ რუსული MiG-35-ების ფსკაფრანლებმა.

ვამინგტონისა და კარაკასის დაპირისპირების შემდგომი ეფექტებიდან ეუეიოლენლად გაანკერებს მსოფლიო ბაზარზე ნავთობსა და გაზს.

მოსკოვისთვის კი ეს ორმაგად ხელსაყრელია. ჯერ ერთი, ნავთობის გაყვენრებით დაძაბებით შეეხიალეს მილეეს და თან სამაგიეროს გადაუხდიან ვამინგტონს ინის გამო, რომ თეთრმა სახლმა ოეფრის გალმიდან ერეფლს კიევი, თბილისი თუ კიშინიოვი ბუფანაა...

საქართველოს ტელეკომი
TELECOM GEORGIA

დაბალი ტარიფები საქალაქთაშორისო
და მობილურ საუბრებზე

დარეკეთ ქალაქის ტელეფონიდან
მაგთიზე და ჯეოსელზე
(ტარიფი ვრცელდება თბილისის მასშტაბით)
25 თეთრად

საქართველოს რეგიონებში
(ტარიფი ვრცელდება საქართველოს მასშტაბით)
12 თეთრად

ადრეფის წესი:
მობილურ ტელეფონზე დასარეკად
8-100+ მობილური ოპერატორის კოდი (99,98,95;77,93,55)
+ აბონენტის ნომერი
საქართველოს რეგიონებში
8-100+ ქალაქის კოდი+ აბონენტის ნომერი

ისაუბრეთ მეტი, გადაიხადეთ ნაკლები

8-100

დროის
ნამობრივი
ალრიცხვა

რუსთაველის გამზ. 31 ტელ.: 442828 www.telecom.ge

გრანდიოზული საგანგებო აღლუმების ერა

ერთდროულად ამდენი სამხედრო თვითმფრინავი და შვეულმფრენი თბილისის თავზე დღემდე არავის უნახავს

საქართველოს დღევანდელი, ახალგაზრდა ხელისუფლება ყოველთვის დიდ ყურადღებას აქცევდა ამა თუ იმ წელთაღრიცხვა მხარეს.

ბოლო სამი წელია, 26 მაისის სამხედრო აღლუმები უფრო და უფრო გრანდიოზულ სახეს იღებს.

ხელისუფლებაში მოსვლის შემდეგ, პირველ სამხედრო აღლუმზე, 2004 წლის 26 მაისს, როგორც კრწანისაში, 300 არაგველის მებრძოლოთან გაიმართა, თავდაცვის სამინისტროს და შინაგანაგან ჯარებმა 62 ტანკი, 25 ქვეითთა საბრძოლო მანქანა, 30-მდე სპეციალური ტიპის ჯიპშანქანა, 50-ზე მეტი სამხედროო და სპეციალური ავტომანქანა. ბოლოს ცოცხალი ძალ

გაყიდული სიყვარულის სისხლიანი კვალი

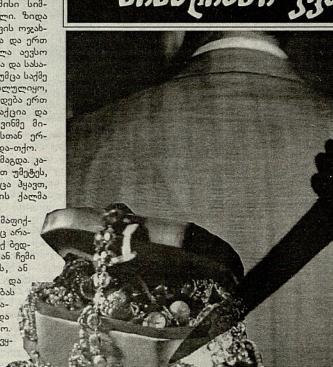

დაჭრილმა რომ ტანზე ბარუხვიბივთ შემოაქცია ორივე ხელი, წამში ძირს მოიქცა და ზღვიდან დაიწვა, მიხვდა, გოლიათთან მოუწევდა შებმა და თუ ისევ დანას არ იხმარდა, უკუქცევად წაიგებდა ბრძოლას. იმდენი მოახერხა, რომ მარჯვენა ხელი გიორგიისეული და რამდენიმე ბიჯეკი მიდგა.

ოდესმაღი ნლისაც არ იყო მაგდა, ქმარი რომ კოჯორთან ნაუეწოდენ. მარილანი, ერთმანეთი სიყვარულით არ შეერნინეთ, საქმე მაჭანკალნი გაარიგა, მაგრამ ქმარს ისე შეუყვარდა ცოლი, რომ დღედაღამ მის სახელს ამოვებნა. მაგდამ ქმრის სიყვედი ისე გაწიალა, ისე იგლეკა, ისე ოგლეკა, როგორც მოყვარეულ შეუფლებ შეფფრენდა და ბოლოს ბანაბოლ ბაბოლ ბოლოს ბოლოს ბოლ ბოლ ბოლ

ვინ „აგიქებს" ჯანგრთელ კრიმინალებს(?!)

„თეთრ" ბილეთს არც პარლამენტარები უკადრისობენ

ფსიქიატრიული ექსპერტების ირგვლივ მითქმა-მოთქმა ჯერ კიდევ რამდენიმე წლის წინ დაიწყო. სამი წლის წინ თბილისის ყოფილმა პროკურორმა ვალერი გრიგალაშვილმა ფსიქიატრიული ექსპერტების გაყალბების ფაქტზე თერმოტენი დამოუკიდებელი ექსპერტ-ფსიქიატრის ნინაოდვლად სისხლის სამართლის საქმე აღძრა, თუმცა მოცალი ამ ხნის განმავლობაში მათი პრილუფლების დაფმენიდან ვერ მოიტანა, რადგან საკმაო პირებს აღტერნატიული ექსპერტიზა დღემდე არ ჩატარებიათ. ერთი სიტყვით, პროკურატურამ ექსპერტებს ვერაფერი ბოლმტკიცა. პირიქით, ექსპერტებმა იქით უნიელს პროკურატურას, მაგრამ კორუფციისა და გაყალბებაში ეფმენიდენ ექსპერტ-ფსიქიატრები სამსახურიდან მინიც დაითხოვეს და ახლისაც არ გააკარეს ახალ კომისიას. მაგრამ „ფირისხლთან" ფსიქიატრებმა ალტერნატიული ექსპერტების ცენტრი შექმნეს და საქმიანობაც გააგრძელეს.

სკანდალი

ახალი სკანდალი ბრალდებულ ბეჭრე რუხაძის სისხლის სამართლის საქმეს უკავშირდება. ბეჭრე რუხაძეს დამამძიმებელ გარემოებაში ჩადენილი მკვლელობისათვის უზენაესი სასამართლოს სისხლის სამართლის პალატა კოლეგიალ ასამართლეს. 2004 წლის ბგვიტაში რუხაძის ფსიქიკური მდგომარეობის შემამსუბუქებელ ამბულატორიულ სასამართლო-ფსიქიატრიულ ექსპერტიზა დანიმნა. გამოძიების მზეკავებით, ექსპერტებმა ნანგრევიანა, ბერიათმ და ჩხიკვაძემ ბასკეს ყალბი დასკვნა, რომლის თანამდადაც, რუხაძეს დანაშაულის ქმედების ჩადენის დროს (მისი ფსიქიკური მდგომარეობიდან გამომდინარე) არ შეეძლო ანგარშის გაწევა თავისი მოქმედებებთან და რომ მას ფსიქიკურად ძალადაბული ბერძნული ბრალდებული ზეციერ ფოფალეურიანის ქვეშ. 2005 წლის 13 ოქტომბერს საკრებულოს ოუსტიციის სამინისტროს სასამართლო ექსპერტიზის ეროვნულ ბიუროში ავადაა დანიმნა რუხაძის ამბულატორიული სასამართლო-ფსიქიატრიული ექსპერტიზა და გაიოქვა, რომ რუხაძეს დანაშაულის ჩადენის დროს (მისი ფსიქიკური მდგომარეობიდან გამომდინარე) არ შეეძლო ანგარშის გაწევა თავისი მოქმედებებთან და რომ მას ფსიქიკურად ძალადაბული ბერძნული ბრალდებული ზეციერ ფოფალეურიანის ქვეშ. 2005 წლის 13 ოქტომბერს საკრებულოს ოუსტიციის სამინისტროს სასამართლო ექსპერტიზის ეროვნულ ბიუროში ავადაა დანიმნა რუხაძის ამბულატორიული სასამართლო-ფსიქიატრიული ექსპერტიზა და გაიოქვა, რომ რუხაძეს დანაშაულის ჩადენის სამი ეტაპიდან ორ ალეფინებეოდა.

ქვეყნის კანონშემოქმედებით საქმიანობას „გიქებიც" წარმართავენ?!

ფსიქიატრიული ექსპერტიზა – დაუსჯელობის სინდრომი?!

დანაშაული გაიკეთის შემდეგ ექსპერტმა ეკიერი განიშნიშვილის, ზურაბ ბერიანსა და ზურაბ ჩხიკვაძეს სამსახურებრივი სიცალმის ჩადენისთვის აღეკვეთის ღონისძიების სახით პირადი თავდებობა შეეფარებინა. სასამართლოს გადაწყვეტილებით, გამოძიების შუამდგომლობის საფუძველზე, გიორგი ნანიშვილი გადაგზავნეს ასათანის სახელთის ფსიქიატრიის სამეცნიერო-კვლევითი ინსტიტუტის სამეფთალეფერო საბჭოს თავმჯდომარეობიდან. გამოძიება ამასაც არ დასჯერდა და შრომის, ჯანმრთელობისა და სოციალური დაცვის სამინისტროს მამართა თხოვნით, რომ სამიდე ექსპერტ-ფსიქიატრისთვის ეოიცეწნია შეეწერეთანა.

მოუხედავად იმისა, რომ ფსიქიატრები კაგბეგელოიანად ფარყოფენ ბრალდებას და ამოოუკრატურის ქმედებას პროფესიული ღირსების შელახვად მიიჩნევენ, გასულ კვირას ექიმთა სერტიფიციფიკის საბჭომ იმსჯელი და სამიდე ფსიქიატრს ლიცენზიის მოეშეფერა.

ექსპერტების თქმით, დასკვნა სწორი იყო, რადგან რუხაძე, რომელსაც აფეხზეფთის ომში თავის ტრაგედია აქვს მიეტეხული, მართლაც შეეტრაცხადია და ეს 20-ზე მეტმა გამოცდილმა ექსპერტმა დადასტურა. „ფერისხლთან" ფსიქიატრებისა ანრათ, მთელი ეროვნული ფეენა განიშვნეფენ, ზურაბ ბერიანსა და ზურაბ ჩხიკვაძეს სამსახურებრივი სიცალმის ჩადენისთვის აღეკვეთის ღონისძიების სახით პირადი თავდებობა შეეფარებინა. სასამართლოს გადაწყვეტილებით, გამოძიების შუამდგომლობის საფუძველზე, გიორგი ნანიშვილი გადაგზავნეს ასათანის სახელთის ფსიქიატრიის სამეცნიერო-კვლევითი ინსტიტუტის სამეფთალეფერო საბჭოს თავმჯდომარეობიდან. გამოძიება ამასაც არ დასჯერდა და შრომის, ჯანმრთელობისა და სოციალური დაცვის სამინისტროს მამართა თხოვნით, რომ სამიდე ექსპერტ-ფსიქიატრისთვის ლიცენზია შეეწერეთანა.

მოუხედავად იმისა, რომ ფსიქიატრები კაგბეგელოიანად ფარყოფენ ბრალდებას და ამოოუკრატურის ქმედებას პროფესიული ღირსების შელახვად მიიჩნევენ, გასულ კვირას ექიმთა სერტიფიციფიკის საბჭომ იმსჯელი და სამიდე ფსიქიატრს ლიცენზიის მოეშეფერა.

ექსპერტების თქმით, დასკვნა სწორი იყო, რადგან რუხაძე, რომელსაც აფეხზეფთის ომში თავის ტრაგედია აქვს მიეტეხული, მართლაც შეეტრაცხადია და ეს 20-ზე მეტმა გამოცდილმა ექსპერტმა დადასტურა. „ფერისხლთან" ფსიქიატრებისა ანრათ, მთელი ეროვნული ფეენა განიშვნეფენ, ზურაბ ბერიანსა და ზურაბ ჩხიკვაძეს სამსახურებრივი სიცალმის ჩადენისთვის აღეკვეთის ღონისძიების სახით პირადი თავდებობა შეეფარებინა. სასამართლოს გადაწყვეტილებით, გამოძიების შუამდგომლობის საფუძველზე, გიორგი ნანიშვილი გადაგზავნეს ასათანის სახელთის ფსიქიატრიის სამეცნიერო-კვლევითი ინსტიტუტის სამეფთალეფერო საბჭოს თავმჯდომარეობიდან. გამოძიება ამასაც არ დასჯერდა და შრომის, ჯანმრთელობისა და სოციალური დაცვის სამინისტროს მამართა თხოვნით, რომ სამიდე ექსპერტ-ფსიქიატრისთვის ლიცენზია შეეწერეთანა.

მოუხედავად იმისა, რომ ფსიქიატრები კაგბეგელოიანად ფარყოფენ ბრალდებას და ამოოუკრატურის ქმედებას პროფესიული ღირსების შელახვად მიიჩნევენ, გასულ კვირას ექიმთა სერტიფიციფიკის საბჭომ იმსჯელი და სამიდე ფსიქიატრს ლიცენზიის მოეშეფერა.

მოსალოდნელი სკანდალი

შესაძლოა, მალე კიდევ ერთი, ახალი სკანდალი დაიწყოს. საქმე ამგვარადაც მეფილეფანი ბრალდებულ პირს შეეხება. ეს საქმე ზრიმის, ჯანმრთელობისა და სოციალური დაცვის მინისტრმა პირად კონტროლზე აიყვანა. ჩანს, მამა ბოთლაც საფუძვლიანად ეპარება ეჭვი ექსპერტ-ფსიქიატრთა დასკვნაში. ამ საკითხს ახლა სამედიცინო საექმიანობის სახელმწიფო რეგულირების საგანგებო ოკეანეს. სამინისტროს კი ანგარიშგები მოქალაქე ვალერიან ბერიანიძეს მიმართა. კიდევაც 1998 წელს გერმანიაში შვილი მოოკლა. მას ეჭვი აქვს, რომ დანაშაული ჩადენილ ასეულ საკრებულო მოქალაქე ი. მეგარნინიშვილმა, რომელმაც ფსიქიატრების დასმარებით სასყველს თავი დაალწია. მეგარნინშვილი გერმანიიდან 1998 წელს დაბრუნდა, 2000 წელს კი უკვე თბილისში ჩამოვიდა. პირველადვე სასამართლო-ფსიქიატრიული ექსპერტიზა „ტარეს" მისთან ამბელ მამარდაშვილის თავმჯდომარეობით დასაკეთა, რომ „ი. მეგარნინშვილი ფსიქიკურად ფსიქიატრიულ ავადმყოფობით დაავადებული არ არის და უნდა ჩამოეკოლა შერაგხდგდა". ხ თვის შემდეგ, სასამართლოს გამოძიებით, მეგარნინეფის დამამტკიცებელი სასამართლო-ფსიქიატრიული ექსპერტიზა დაენიშნა. კომისიის თავმჯდომარედ ისევ ამელ მამარდაშვილი გახლდათ. ამფერად გაირკვა, რომ მეგარნინეფი 6 თვეში „გაგიჟებულა" — საკრებულოდა იძულებით მეურნალობას მკაცრი მეთვალყურეობის ფოთის საფუძველფოფოში და ბიენისა და მარილაბაკულუბის ნინამე ბინა წარგადინა შუძალეული ოყო.

2003 წელს ფოთის საავადმყოფოოში კიდევ ერთი საკეფმო-ფსიქიატრიული კომისია ჩატარდა. ამფერად დასაკეკენეს, რომ ავადმყოფის მდგომარეობა მკეთრად გაუმეობესდა, მეგარნინეფილი აღარ საჭიროებდა იძულებით მეურნალობას და მას ციმბირში ჩეკუფლერიანი მეთვალყურეობის ფსიქიატრიულ საავადმყოფოში (საკეფარეფელი ადგილის მიხედვით) გადაგზავნაშე რეკომენდაცია გაუწიეს. ერთი სიტყვით, სასამართლოს განჩინებით, მეგარნინეფილი ნაოკეკის რაიონის ნეფალინის ფსიქიატრიულ საავადმყოფოოში გადაიყვანეს. 2004 ნელს, ისევ ფოთის საავადმყოფოს მეგარნინეფილი მდგომარეობა იძულებულ გაუმეობესდა, რომ სამოგადოებისეფის სამინარიოს აღარ წარმოადგენდა და აღარც იძულებით მეურნალობას საჭიროებდა. პირიქით, მისი ამ პირობაში დაგროვების შემთხვევაში შეაძლებელი იქნებოდა ავადმყოფის მდგომარეობის პროგეიკრება და „ფსიქოსომატურად ინფიცირებული მოკრება"(?). ამაგამ ამაკიენში (ისევ სასამართლოს გადაწყვეტილებით) თბილისის ა. გეიცირიის სახელობის ფსიქოფრეფოგიურ დისპანსერში გადაგზავნეს. მალე მეგარნინეფილის მდგომარეობა კიდევ უფრო „გაუმეობესდა" და ამფერად უკვე თბილისის ფსიქონეფროლოგიურ დისპანსერის ფსიქიატრმაც დასაკეკნა, რომ მიზანშეწონილი იყო მისი ამბულატორიული მეურნალობის რეჟიმზე გადაყვანა.

ტარეს ბამბა სამედიცინო საექმიანობის სახელმწიფო რეგულირების საგანგებო მთავარი სპეციალისტი: „ეს საქმე მინიმაგრმა აიყვანა პირად კონტროლზე, რადგან არის უფეი, რომ დასკვნა არ შეესაბამება სიმართლეს. თუ მეგარნინეფილი ისე გამოჯანმრთელდა, რომ ალარ საჭიროებს მეურნალობას, მაშინ უნდა ნაოკეკის კიდევ მარილაბაკულუბის ინსაგნ. თუ არა, მაშინ იძულებით მეურნალობას უნდა დაუქვემდებარონ".

წარსული მწარე გაკვეთილი

მოყალეფე დისაპინტე 1996 ნელს მეკვალიფეტბაში და ფეფენალსარილი იარაღის უკანონო შეძენეგაბატონის ბრალდებით მეტუფე საპარონილეში მოთავსდეს. იქაც აბარებდა დანას, რომლითაც ამგიმრნეს ეფლეფენ. გამოძიების მსეფლეფაბისას „ეუბნებოდა", რომ დისაპინტე ალბანეთის ფეფენალ ოყო, ამჟამად ალბანეთში ეფლეფენ. ამფერად, ეს ინფორმაციაც ეფლეფენ. ამ ინფორმაციის თანამგეფოვნად ეფლეფენ. ამ ინფორმაციის ალბანეთში ეფლეფენ. ამ ინფორმაციის ალბანეთში ეფლეფენ. ამ ინფორმაციის ალბანეთში

„თეთრი გიორგის“ რაინდი

„მე რომ დამხვრეტენ, ეგ არაფერი, მუსტაფა რომ აღარ არის ცოცხალი, ის მადარდებსო“...

„ეერშნაღლები და იანოფლები მეორე მსოფლიო ომს ვერ მოიგებენ! თუნდაც იმიტომ, რომ ისინი მოცდ დანარჩენ მსოფლიოს უბრძოლნენ და თანაც ამერიკელები სხვ მაღე გამოსცდიდნენ ყოველს გამანადგურებელი ბირთვული იარაღის. მესამეო იყო გერმანელებს ბაკადასი და საქართველოს ოუფაკაია მაინც მოეხრეზინაო. ამ შემთხვევისთვის უნდა გვეონოდა ძალა, რომ მთლიანად საქართველო ან მის მნიშვნელოვან ნაწილში, ძალაუფლება ჩაგვეგდო ხელთ და საბრძოლიდან ინგლის-ამერიკელთა შემოსვლას (როგორც განხორციელდა იყო, გერმანელთა განდევნას კაკასიოლის ჩრდილოეთისაენ ეს მოაკვეთოდა) დამოუკიდებლობის ბაბინაც, ის ეგ გერმანელებს რუსები განდევნიდნენ, ის განხორციელებულიო ბაბინაც, ეს ეგ გერმანელებს რუსები განდევნიდნენ, ის ბალტიზეული ინა უნდა გამარჯოფიო და დამოუკიდებლობა რუსებისთვის გამოგვგვეიოდა. ყოველივე ამას საფუძველად „ატლანტიკური დეკლარაციის“ მეექვე პუნქტი ეყო, რომელიც ყველა ერის თვითგამორკვევებისა და დამოუკიდებლობის უფლებას აღიარებდა მოკავშირეთა ხელისამთის და ძალისმქ�“. ბერსაქმეზეა არც ისე ცუდი ჩანდა, ყოველ შემთხვევაში, საბრძოლი იმისათვის, რომ მამუალთვალერუდ, ანტიფრესულად განნყობილი ახალგაზრდობას ხელში იარაღი აღელ პრიელანა — „ცდა ბედის მანადერეო“, როგორც ამ ბიჭებმა ბრძოლნ ბანსნრ და მონანილე ყმაბეა ამირეფნის ინსტენს, ასეთი იყო სიიდუმლო ბერეფინანენის, „თეთრი გიორგის“ თავკაცის, მუსტაფა ფლიანაეული ეგეგმა.

საბოგადოება „თეთრი გიორგი“, რომელიც თავისუფალ საქართველოზე ოფიციალურად ამოწერეფდოდა, შიშმის ზარს სცემდა საბჭოთა რეპინსეპრ მთავრობასაც და უბრალო მოქალაქეებსაც, რომლებიც ამ სპეციის ხსენებინთსაც კი შეიძლებოდა დაეჭირათ, გიდეფსახლებინთ და დაეხვრიტჭთ კიდეც ამ „ოცეტინთ“ ნასარნდოვი ოფიცერ ფეხა ბოლტაეზი, ბეთილ გამსაფოფოდა და მათი არაერთი თანამებრძოლი.

„თეთრი გიორგის“ სულისჩამდგმელი და ხელმძღვანელი ერთი ფულანფუსოო ქართველი ჭაბუკი იყო, თავის ასაკთან შედარებით უდიდეს მიზანს შემოეტეკოო მუსტაფა ლუკუმ შელა, რომელსაც ლიკან ფოფრიოს სახელეთი ინეოობენენ. თბილისის სახელმწიფო უნივერსიტეტის ფიზიკოფიზიკეთი ფაკულტეტის სტუდენტი, 22 წლისა, იარაღით ხელში, თბილისის ერთ-

1918 წლის 26 მაისს, როდესაც საქართველოს ნანატრი დამოუკიდებლობა მოიპოვა, ვერაგნი ოფიცრნები, რომ თავისუფლები ასეთი ხანმოკლე იქნებოდა. 1921 წლის 25 თებერვლის წინიერ არმის მიერ თბილისის თოფზე ფეროალეულმა ბოლშევიკურმა ფლოტმა თავსი რნდალი მოცელი 70 წლით გადადაფარა საქართველოს. ქართველი ერი იძულებული მოინთას ბრანოდეს შეზზეუბაა და ოფი ბოლშევიკური ნოეს უსამტიკეს ნლეეზნდ ეკ ინმალეფდენ ხმა ერის ზეფალი ამრძოფენენ საქართველოს დამოუკიდებლობისთვის, ეროვნულფენენ თავისუფლებაზე ოფნებს ინ ოსნენთნა და იმედთ, რომ მათი საქმე უკვალოდ არ ჩაიკეფდა...

მუსტაფა შელეა ინ ქართველთ მამუალთ შეიალთა რიგეფსა ეკეფთენენ, ოფალთან ერთ ეკეფ ეკეფ ეკეფ

რაზომ ჭიანურდება ლევილის საქართველოსთვის გადმოცემა?..

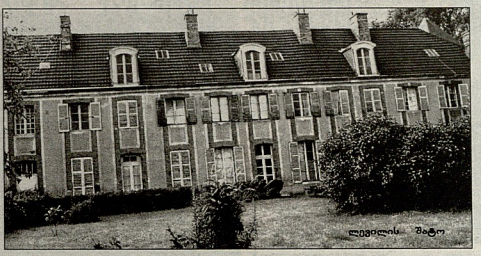
ლევილის ბაღი

საქართველოს ხელისუფლების ეუღლურებში გაგრძელებული ნაბეჭის მიხედვით, საფრანგეთში, ლევილში მყოფ ქართველთა ეროვნულ-ეფიგრანტების თანამოამავლი საქართველოს სახელმწიფოსთვის ანდერძად დატოვებული ქონების გადმოცემას ყოველთვის ფარულად ეწინააღმდეგებიან, რის გამოც შესაძლოა საქართველოს ხელისუფლებამ სახელმწიფო

ვაკანსია
უშიშროების სამეფო ოფიცერი

კომპანია BP-ს მიღებადენების ექსპლუატაციის მიზნებისათვის, შპს IRA კონკურსს აწყვეს ხათანადო კვალიფიკაციის ქმრე პირებს უშიშროების სამეფო ოფიცრის თანამდებობის დასაკავებლად. სამუშაოს შესრულების ადგილი დასავლეთ საქართველოდან მდებარე სუფსის ტერმინალი. უშიშროების სამეფო ოფიცერი წარმოადგენს საქართველოში BP-ს მილსადენების ექსპლუატაციის კონტრაქტორ შესამე მხარეს, რომელიც ინუშავებს BP-ს ხელმძღვანელობის ქვეშ.

სამუშაოს აღწერა

უშიშროების სამეფო ოფიცერი ინუშავებს დასავლეთ საქართველოში, სუფსის ტერმინალზე, და მისი მოვალეობა იქნება სავლეკ უშიშროების საკითხების კონტროლი და ამ საკითხებში ხათანადო გარანტიების შექმნა და რწმენის მიეცემა BP-ს ხელმძღვანელობისათვის. მთითეთნისმებრ, იგი კოორდინირებას გაუწევს უშიშროების დაცვის ლონისძიებებს ამ მიზნით გამოყოფილი მოქმედების არეალის ფარგლებში. მისი მოვალეობებ და პასუხისმგებლობები გავრცელდება კომპანია „BP-საქართველოს" და კონტრაქტორების ყველანაირ საქმიანობაზე უშიშროების სფეროში, მოფელი ქვეეონის მსაზღაობით.

ძირითადი მოვალეობები და პასუხისმგებლობები

უშიშროების სამეფო ოფიცრის მოვალეობებში შედის:

• ყოველკვირეული კავშირი იქონიოს ადგილობრივ სამართალდამცავ ორგანოებთან, უშიშროების მხრივ შექმნილი მდგომარეობის გარკვევის მიზნით, და შეუფეგინოს ასახოს ყოველდღიურ მოხსენებებში. გაალრმავოს უროთეერთობა სალაბეგინო სიტუაციებზე რეაგირების ყველა სამსახურთან, მაგალა სათანადო დახმარების მიღების პროცესის გაუმჯობესების მიზნით.

• დაამყაროს და მუდმივად იქონიოს მჭიდრო სამსახურებრივი უროთეერთობა სტრატეგიული მილსადენების დაცვის ადგილობრივ სამმართველოსთან, სასლეის დაცვის სამსახურთან და მოქმედების არეალში არსებული სამხედრო ნაწილების მხეფრობასთან.

• მოქმედების არეალში მოიპოვოს და დაამუშავოს სიტუაციური ინფორმაცია და ანალიზის შედეგები აცნობოს „BP-საქართველოს" უშიშროების სფეროს ხელმძღვანელებს და შესაბამის სავლეკ თანამშრომლებს. განსაკუთრებული აქცენტი უნდა გაკეთდეს ტერორისტულ საქმიანობაზა და დამნაშავეობაზე.

• მოთხოვნის შემთხვევაში, მოახდინოს უშიშროების საფრთხეების შეფასება, საკუთარი მოქმედების არეალის ფარგლებში.

• იქონიოს კავშირი და საჭიროების შემთხვევაში ნაუტაროს ტრენინგი მოქმედების ბის არეალში კონტრაქტით მოუშუკვე უშიშროების სამსახურების თანამშრომლებს, რათა მათი მოქმედებები შესაბამისობაში იყოს BP-ს უშიშროების სტანდარტებთან და პროცედურებთან.

• იქონიოს მჭიდრო კავშირი „BP-საქართველოს" სავლეკ კონტიგენტთან, მათ შორის, ექსპლუატაციის ტექნიკოსებთან, ადგილობრივ მოსახლეობასთან უროთეერთობის ოფიცრებთან და მიწის საკითხებზე მომუშავე ჯგუფის წევრებთან. საჭიროებისაბერ მიაწოდოს მათ ინფორმაცია უშიშროების მხრივ არსებული მდგომარეობის შესახებ.

• შესაბამისი მითითების მიღების შემთხვევაში, საგანგებო სიტუაციებში, ინციდენტის მართვის ჯგუფის და სავლეკ თანამშრომლებს მიაწოდოს რწმენები და აღმოფენინოს დახმარება.

• ინიციმდეოს „BP-საქართველოს" უშიშროების სამსახურის სახელით, საპროტესტო აქციების და სხვა სამოქალაქო არეულობების დარეგულირების დროს.

• დადგენილი პროცედურების შესაბამისად, შეადგინოს ყოველდღიური საქმიანობის ამსახველი წერილობითი ანგარიშები.

• უსაოუნეველოს პირველადი რეაგირება უშიშროების კუთხით „BP-საქართველოს" საქმიანობის პროცესში მოსახდა საავტომობილო ავარიებზე.

• ნაატაროს გამოძიება დაან დახმარება აღმოუჩინოს გამოძიების ნატარების პროცესში, ხელმძღვანელობდან მიღებული ინსტრუქციის შესაბამისად.

• დაიცვას და ვაატაროს BP-ს ჯგუფრმოსილობის და უსაფრთხოების ტექნიკის დაცვის პოლიტიკა.

• უსაოუნეველოს რეაგირებისა კოორდინაცია მოქმედების არეალში მომუშავე ტექკომენტარიტორის უშიშროების პერსონალთან.

• საჭიროებისამებრ შეასრულოს სხვა დავალებები და მითითებები, ექსპლუატაციის ნაწილის და პროექტის საქმიანობაში დახმარების მიზნით.

მოთხოვნები:

კანდიდატს მოეთხოვება:

• სამხედრო სამსახურში ყოფნის ან პოლიციაში მუშაობის გამოცდილება;

• ცოდნა და გამოცდილება რისკის ანალიზის და რისკის შეფეგმენტის სფეროებში;

• ქვეეონის მასშტაბით პოლიტიკური და უშიშროების მდგომარეობის შესახებ კომპეტენტური ინფორმაციის ფლობა;

• ავტომობილის მართვის მოქმედი მოწმობა;

• ქართული, ინგლისური და რუსული ენების თავისუფალად ფლობა;

• კომპიუტერული პროგრამები – MS Word, Excel, PowerPoint, MS Outlook – გამართული ცოდნა;

• კომუნიკაციის კარგი უნარი და გამორჩეული ორგანიზაციული უნარ-ნეეეგები, დაკვირეეების და დამოუკიდებელი მუშაობის უნარი, მინიმალური ხელმძღვანელობის ქვეშ, რთული კლიმატის და რეალეეის პირობებში, მაი შორის, ქალაქგარეთ, მშორიებულ და დაუსახლებელ ადგილებში.

ბანაკსაჯდის შემოტანის ფაქი / დამატებითი ინფორმაცია

თუ თქვენი, რომ გაგანჩიათ საჭირო კვალიფიკაცია და გამოცდილება ზემოთ აღწერილი თანამდებობის დასაკავებლად, ეთხოვთ მოგვაწოდოთ თქვენი Curriculum Vitae ქვემოთ მითითებული მისამართზე და შეაესოთ შესაბამისი განაცხადის ფორმა, რომელსაც იქმე მიიღებთ. განაცხადების მიღების ბოლო ვადაა **2006 წლის 2 ივნისი, პარასკევი.**

კანდიდატი უნდა იყოს საქართველოს მოქალაქე.

ყველა მიღებული განაცხადი განხილდება, რაც არ გულისხმობს იმას, რომ ყველა კანდიდატი გაიგლის გასაუბრებას და მიიღებს სამუშაოს შეთავაზებას.

კადრების დეპარტამენტი
BP Georgia
საქართველო, თბილისი,
ზუბალაშვილის ქუჩა №38

„თეთრი ბიორგის" რაინდი

„მე რომ დამხვრეტენ, ეგ არაფერი, მუსტაფა რომ აღარ არის ცოცხალი, ის მაღარდებსო"...

(დასაწყისი იხ. გვ. 12)

მისი მეგობარი, ლუკა ტყიბულიც ისხენებდა — ოთის დროს მუსტაფას ნეოოლეგი დაჯრა — ბოლოს გაქცეთ შენთან ერთად. ეს ბოლოდროს ეეფრასა ისაუბრობდა. რამდენჯერმე შემხვდა, მითხრა, — თუ დაჭერენა, შენთან უნდა გავიფაროთ ლაბი. მარილეკა გაალითი ერთი ღამე და ამიტომ დამაპატიმეინეს. შეიდი ეეკი მოგისაეეს „დაუოსებლობისათვის". ეს ენაობა. ის ხომ ლინსეული, სამმაგ ბოლოვანის თავდადებული ეეაკეეი. ეეაკეეი. ოეეს მუსტაფას შემხვდა ბინაი ყველა ანამძინარეა. ბიმმა ბიმმ — ლეკან ამდგეთილეკიანის საკოფათ თავეზე ალიი დისმეიილის ყველა ბრალდება. ეეკოი, ცოცხალი იყო და ამით სიკეთილს გადაარჩენდა, ბაგრან რაღას უეედიდეა.

მოლოდინ სასამართლოზე გაუეკა, რომ საკუთარი ღირსეული ცოცხალი ალარ ამყოფა. ამდენან, როგა ეანაეეი ნაოკეთეს, ლეკან ბალეეეზეილ ეეილს ნაობი არ ეეეერია, მხოლოდ ეეს ეეიქეამს.

მე რომ დამხვრეტენ, ეგ არაფერი, მუსტაფა რომ აღარ არის ცოცხალი, ის მაღარდებენო...

ბიჭები

გადასასლეკეან ვერ გაგეკა. ვერც ეეაშინა. ერთ ღამეკ ის ყველა ამირეეეი ერთად ბრრდეეეეა ბიოდენ ბინა, კოიეეეანების საათი ეეერ არ ფანდეეეა ბეეეეეი. ჩქარობდენ. მუსტაფას ცალეეეკ ეეაკეეაინის უნდა გაეეეეა ქსეეთა შორის, ყაეეეეა ამირეეეეთან ერთ ყველეეეკ ფიდაპა. ამრეეეეა და ყველეეეკ ეეაფარხილეეეკ ეეეეეეეეა თავეეეკ.

საბერეალოოს ალმარის შეფაეეეკ. მოიეანაეეეკ ალარაფეეეი რეეეეეეა, ეეალა ეეეეეეეე

(გაგრძელება, დასაწყისი იხ. „ვეფრის ბალიგრა“ №20)

„ვეფრის ბალიგრა“ აფრქვევს ნერილების ცოცხალ ფრაქტალებს.

ფრაქტალებად ცოცხალნი, მოდელირებისა და ბრძოლის დეფანტის ბინი ნათესავები, ფეგობრები და თანამეგრძოლები ისმენენ:

ზურაბ მეფეთა, ბავშვობის ბიბლიური: ერთი ეკირით დაერნინი ფრანთან ფენ და ოლეკი ეკი ფეიდი. ჩვენი ნამოსეული ფლეფ დადგა: ფრანმბა სადგურზე გამოიგზავნა. მატარებელი ამოიკვეთა ეკეკ მოიბრაზა, ფეკ ოლეფნიან ნამოვიდა. გადაირია ოფეი ფეიდი, არ ნამოხვიდა, ფეილ, სასეკეს დაგიიბეტებენ. ეკეკ ფეიდ ბეკამნინი. ბაბარიეფლნა ბაბარიეფ ბაბარ ბეკ ბეკ ბეკ

ბორგლების ხალვრის თანწლებით

НЕЗАВИСИМАЯ

საქართველოში ერთდროულად ორი მოვლენა მოხდა, რომელსაც თბილისი მნიშვნელოვნად მიიჩნევს. ჯერ ერთი, მოსკოვთან მიღწეული შეთანხმებანი, ნალიკიანან, ბუნერიგაჯანის გვალთი, რუსეთისაკენ გაფრენილი ახალქალაქში დამაბაკეტები რუსული ჯავშანგზრანსპორტის პირველი ეშელონი. მეორე, იმავე დღეს, ხუთნლიანი პაუზის შემდეგ, საქართველოში გაეროს ექსპერტების ჯგუფი ნარმადგენლის, პიიერი ტალიაჟინის თაოსნობით, გასცდნენ ქ ა ო ს ი ს ზ ო ნ ა ს ო ფ ლ ი ო ს მოლაპარაკებები. სოხუმის მხარეს აფიერიანერები რუსპუბლიკის საგარეო საქმეთა მინისტრი სერგეი შამბა წარმოადგენდა, ხა ქართველთა — აფხაზეთში კონფლიქტის მოგვარების საკითხებში პრეზიდენტ საკაშვილის საგანგებო წარმომადგენელი ირაკლი ილანანი და სახელმწიფო მინისტრი გიორგი ხაინდრავა.

თბილისში ამ მოვლენებზე განსხილვენენ როგორც პრეზიდენტ მიხეილ საკაშვილის კურსის განხორციელებას, რომელიც საქართველოდან რუსი სამხედროების სამალიო ბაზიდან გაყვანასა ითავალინებენენ. ეს ნიშნავს, ბოლო ოთხი ნელიწადნენ ოფიციალურ ტბილისს ეროვნული ერთიანობისა ბაიეშსა და ახალქალაქში რუსული სამხედრო ბაზების ლიკვიდაციის შესახებ და დაბეჭდილები მოითხოვა იქიდან მძიმე ტვირთის და შეიარაღების ბანაბაში გრავიციის დაცვა. ახლა მოლაპარაკებებზე ნამიღნი ქართველ-აფხაზური კონფლიქტის ზონაში მდგომი რუსული სამშვიდობოების ფორმატის შეეკვლის საკითხსაც. ქართულ-აფხაზური კონსულტაციების მთავარი თემა მხარეებს მიღე ნარმმდგენელი კონფლიქტის დარეგულირების გეგმების შეთანხმება იყო. სერგეი შამბამ თან ჩამოიტანა აფხაზეთის პრეზიდენტს, სერგეი ბაღაფშს ნინადადებანი ბაკეტი ... ქართველნი „საკაშო რეკა". ქართველნი მხარეს შუბეეფარნეს კონფლიქტის მონეყარეებეს ფარეთმანსტაბანინი გეგმა ნარმოადგინა, სადაც ყურადღება გამახვილებულია აფხაზთათვის ეროვნებიკი პროცესების რეალიზებაზე, ოღონდ საქართველოს ტერიტორიული მთელიანობის აღდგენის პრინციპით. აქედან გამომდენარეს, ბევრი ადგილობრივი ეუსმენრენი ეჭვით უყურეს თბილისისა და სოხუმის პოზიციების შესაძლო დაახლოებას. კერძოდ, რეგიონული უსაფრთხოების სამხრეთკავკასიაური ინსტიტუტის ნამყვანი ექსპერტი ვახტანგ ყოლბაია საყოფრენნაციო საბჭოს შუშაობის აღდგენის ფაქტს კი ეფისალმა, მაგრამ თავიდანვე აღნიშნავდა — გუდაურიაელობა იქნება ვიფიერთო, რომ შაბა თბილისში ერთიანი ქართული სახელმწიფოს მონეოის ჯგუფს ჩამოიტანდა და მაროლაც, ბალაფშისეულ ნინადადებათა პაკეტის ოფიციალურ ნარდგენამდე შამბამ ჟურნალისტს განუცხადა, — თანმიერზე აფხაზეთის ბაბა. კერძოდ, რეგიონული უსაფრთხოების სამხრეთკავკასიაური ინსტიტუტის ნამყვანი ექსპერტი ვახტანგ ყოლბაია საყოფრენნაციო საბჭოს შუშაობის აღდგენის ფაქტს კი ეფისალმა, მაგრამ თავიდანვე აღნიშნავდა — გუდაურიაელობა იქნება ვიფიერთო, რომ შაბა თბილისში ერთიანი ქართული სახელმწიფოს მონეოის ჯგუფს ჩამოიტანდა და მაროლაც, ბალაფშისეული ნინადადებათა პაკეტის ოფიციალურ ნარდგენამდე შამბამ ჟურნალისტს განუცხადა, — თანმიერზე აფხაზეთის

სოციოლოგიური გამოკვლევა

страна.Ru

ყირიმის ბუმნინგარულ მეენიერებათა აკადემიის სოციოლოგიებმა, ქართველი კოლეგების დამბმარებით გამოიკვლიეს, თუ რა აზრის აარის ქართველთა მოსახლეობა ქვეყნის საზოგადოებრივ-პოლიტიკურ მდგომარეობაზე. სულ გამოიკითხა 18 ნელის გადაცილებული 1901 ადამიანი. სპეციალისტების აზრით, ეკლევის მასალებით და ინფორმაციის დამუშავების ხარისხით შაგალეი გამოკვლევა ქვეყანაში პირველად ჩაბარდა.

ანალიზმა, რომ დღეს „ეარნების რეფორეეციას" დადებითად აფასებს გამოკითხულთა 68%. ამასთან მხოლოდ 28%-ს მიაჩნია, რომ საქართველოს ამჟამინდელი ხელისუფალნი ხალხის ინტერესებს გამოხატავენ. საქართველოს ჩვეიერის 59% მიიჩნე ეეენენენ, საქართველოს შეეელისა ერთიანან ეეონომიკურ სიფრეეენი ბელორუსიასთან, რუსეთთან, უკრაინასა და ყაზახეთთან ერთად. ქართველების მიაჩნიათ, რომ ქვეყნის სოციალურ-ეკონომიკურ განვითარებაში ერთნაირად არის დამოკიდებული აშშ-სა და რუსეთზე. გამოკითხულთა 59% უარყოფითად აფასებს დღევანდელ ქართულ-რუსულ ურთიერთობას. ცნობილ პოლიტიკოსთაგან გაწასაყოფრენელთ ნდობით სარგებლობენ: უკრაინის პრეზიდენტი ვიქტორ იუშჩენკი, აშშ-ის პრეზიდენტი ჯორჯ ბუში, რუსეთის პრეზიდენტი ვლადიმირ პუტინი, საქართველოს პრეზიდენტი მიხეილ საკაშვილი. რესპონდენტებმა თანამეფრიდან საქართველოს ყველაზე ავტორალურ პრობლემებად დასახელეს: ეკონომიკური ეარიზისი, უმუშევრობა, შემოსავლების დაბალი დონე, კორუფცია. საქართველოს მოსახლეობა საინფორმაციო საშუალებებად ყველაზე ეაოლ ეიაარეთად ეიელეს ტელეკომპანიების — „ომეგას", „რუსთავი 2"-ს და HTB+-ს, გაზეთების: „ეკრარის ალიტრაციას", „ალიას" და „24 საათის".

ფსი — „ДЕЗЕРЖИРЗИЕНИ" ГАЗЕЗЕ

КОМСОМОЛЬСКАЯ ПРАВДА

თბილისსა და კიევში ფსი-ოდან გასვლა განიზრახეს — თანამეგობრობა სათანადოდ ბატონ არ ყეფენსო. ამ შეხმაგებლიეეენ წყიელ მაშინდე მიეწვნა მოლადაეენი.

რას უქადიან რუსეთს მეზობლების „დეზერტირობა" ან „დეზერტირები" როგორ გაძლებენ თანამეგობრობის გარეშე?

საქართველოსთან ეუეე გვიჟამ შემოეეე

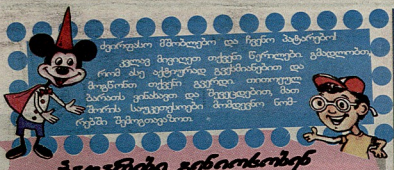

ძვირფასო მშობლები და ჩვენი პატარები!
ყველაზე მოცელილი თქვენი ნერწილები. გამდელობა, რომ ასე აქტიურად გვემსახურებით და მოგწონთ თქვენი გვერდი. თითოეულ ბარათს ვინახავთ და შევეცდებოთ, მათ შორის საუკეთესოები მომავალი ნომრებში შევიტანოთ.

პატარები გვინიოსობენ

5 წლის **ლაშა დოდაბ-ვილს** ბებია ეუბნება:

— მე შენზე იმხელა ამაგი მაქვს, რომ გაიზრდები, ხელისგულზე უნდა მატარო.

ლაშა კი პასუხობს:

— ბებო, რატომ ხელისგულზე, რომ გავიზრდები BMW-თი გატარებ.

***

ძლიერმა ქარმა ოთახში ბარი მიაბარახუნა და მაგიდიდან ფურცლები გადმოყარა. პატარა **გვანცამ** განცვიფრებული მიუბრუნდა დედას და ეუბნება:

— დედიკო, ნახე, ქარი ჩხუბობს და რამხელა ზაუარაურიაო.

II ანა, გამოიცანი

1. **რომელ სასულიერო პირს მიმართავენ — მეუფეთი?**
   ა) მღვდელს; ბ) დეკანოზს; გ) დიაკვანს; დ) ეპისკოპოსს.
2. **„ბურატინოს თავგადასავალში" რომელი იყო პუდელი?**
   ა) ბაზილიო; ბ) არტემონი; გ) პიერო; დ) მალვინა.
3. **რომელი ცხოველი ყმუის?**
   ა) დათვი; ბ) ჯიხვი; გ) მგელი; დ) ვეფხვი.
4. **რომელ ბრძოლაში შეგვიდა მტერს 300 არაგველი?**
   ა) ასპინძისა; ბ) მარაბდისა; გ) კრნანისისა; დ) დიდგორის.
5. **ქვემოთ ჩამოთვლილთაგან, რომელი ალიარა წმინდანად ქართველმა მართლმადიდებლურმა ეკლესიამ?**
   ა) აკაკი წერეთელი; ბ) შოთა რუსთაველი; გ) ვაჟა-ფშაველა; დ) ილია ჭავჭავაძე.

6. **რომელი ტაძარია გამოსახული ფოტოზე?**
   ა) სამთავრო; ბ) ჯვარი; გ) ნიკორწმინდა; დ) ბოლნისის სიონი.

I

შეიტანე კროსვორდის ბადის ცარიელ უჯრებში ნახატის შემადგენელი გამოსახულებების სახელნოდებები ვერტიკალურად და ყვითელ ჰორიზონტალურ რიგში მიღებ შემდეგი გამოცანის პასუხს: **„აეროპლანიდან დაბრუნდა, ტანთ შავი ფრაკი აცვია, სახლი ჩემს სახლზე მიადგა, თითქოსდა სახლიკაცია".**

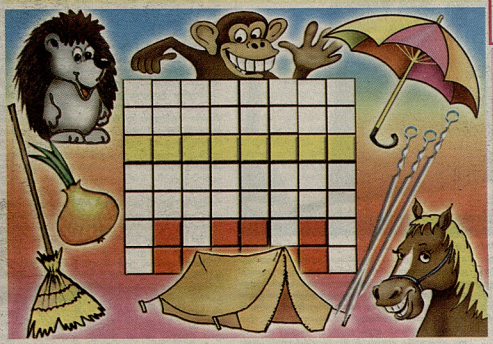

მიიყვანე დათუნია თაფლთან

ენის გასაგებები:

* ჭოლა ჭიჭინაძე ჭიჭკართან ჭრილობას ჭინჭრით იხვევდა.
* ჭრიჭინა საჭრიჭინებელში ჩაჭრიჭინებულა.

მხიარული „ატრაქციონი" თქვენი პატარებისთვის

საბავშვო ჟურნალი
20
20 მაისი, 2006 წელი. გაყიდვის ფასებთან ერთად ეკრანები ფასდება. ფასი 60 თეთრი
ეროვნული ბიბლიოთეკა
ეროვნული ბიბლიოთეკა
ეროვნული ბიბლიოთეკა

ᲕᲐᲠᲩᲕᲔᲜᲝᲗ ᲛᲚᲝᲕᲚᲘᲝᲡ, ᲠᲝᲛ „ᲡᲘᲡᲮᲚᲘ ᲡᲘᲡᲮᲚᲘᲗᲘ ᲐᲠ ᲛᲝᲘᲒᲐᲜᲔᲑᲐ...“ ᲓᲐ ᲛᲝᲘᲪ ᲓᲐᲛᲐᲠᲪᲮᲔᲑᲐ!

„ᲛᲝᲠᲝᲜᲓᲐᲡ ᲨᲘᲜ ᲓᲐᲕᲑᲠᲣᲜᲓᲘ ᲓᲐ ᲐᲮᲚ ᲐᲨᲘᲜᲔᲑᲣᲚᲚᲐᲡ ᲓᲐᲕᲢᲝᲕᲔᲑ...“

ᲑᲝᲜᲐᲠᲨᲕᲘᲚᲘᲡ ᲥᲣᲩᲐᲨᲘ, ᲪᲮᲝᲛᲚᲕᲘᲚᲘᲗᲐ 65 ᲬᲚᲘᲡ ᲪᲮᲝᲠᲛᲝᲑᲡ

ᲒᲚᲔᲥᲐᲜᲘᲡ ᲛᲘᲜᲐᲗᲣᲠᲘᲡ ᲥᲣᲩᲐᲨᲘ, ᲑᲝᲜᲐᲠᲨᲕᲘᲚᲘᲡ ᲥᲣᲩᲐᲨᲘ N65-ᲨᲘ ᲛᲓᲒᲐᲠᲔᲑᲐ ᲨᲔᲜᲝᲑᲘᲡ ᲓᲔᲓᲐᲛᲬᲘᲚᲘ ᲙᲝᲜᲝᲠᲘ. 5-6 ᲬᲚᲘᲡ ᲬᲘᲜᲐᲛ ᲐᲮ ᲨᲘᲠᲔᲚᲘᲡ ᲘᲜᲘᲪᲘᲐᲢᲘᲕᲘ, ᲩᲐᲒᲐᲜᲐᲗᲚᲔᲑᲘ ᲘᲧᲝ. ᲓᲐᲜᲓᲔᲑᲘᲡᲗᲕᲘᲡ, ᲛᲘᲓᲒᲛᲣᲚᲘ ᲛᲘᲜᲘᲡ ᲛᲘᲓᲒᲐᲠᲔᲑᲘᲗ ᲛᲘᲜᲐᲠᲘᲡ ᲓᲐᲜᲐᲠᲩᲔᲜᲘ ᲛᲘᲜᲐᲠᲘᲡᲗᲕᲘᲡ ᲛᲘᲜᲐᲠᲘᲡ ᲛᲘᲜᲐᲠᲘᲡ ᲛᲘᲜᲐᲠ

გულმა კი ვეღარ გაუძლო...

მან დაამსხვრია შეხედულება ჰალსგუხიან ხელოვანზე...

ვლადიმერ ვისოცკი — ცნობილი მსახიობი, პოეტი, მომღერალი — უნიჭიერები პიროვნება იყო. მან მარილივა ენით უთქვეს პოპულარობასა მიაღწია. ის იყო პირველი რუსი ბარი, რომლის სახელიც გასცდა საჭოთა კავშირის საზღვრებს. 1977 წელს საფრანგეთში მისი სანი ფირფიტა გამოვიდა.

მას შეეძლო ნიიეული რუსეთიდან «გამარჯვალი» ან მარაზო მოსკოვში, უეცრათ-შიც, ყველგან, სადაც კი მისწვდებოდა მისი ხმა. თაყვანისმცემლები კი თავს ესმოდენენ, ამ სიტყვის პირველპირი მნიშვნელობით.

ვლადიმირ კონენი, შარაბანოვის როლის შემსრულებელი ფილმში «შეხედეთ ფეხიდან ფეხამდე ულალელია», ისხენებდა, რომ ფილმის გადაღებებს, შესვენებაზე, ერთი ფანი კბილებით ჩაიფრინდა გლეზ ეგლლოვის (ვლადიმირ ვისოცკის გმირის) ცხენიდან ტაფის ტრუნუკს. მთელმა ჯგუფმა ძლივს გადაგვიბენით ხელიდან. თავკაბისმცემელ ვისოცკი. კოდევ კარგი, ქუთუნი მაგარი სამჭოთა ტაფაენა ყო და არა რნილი უყოფილი ლაბიერო, — ღიმილით იგონებდა ამ ფაქტს ვლადიმირ ვისოცკი.

ის ძალიან პოპულარული იყო საკარიელოთაც უცვიროდა, როგორც თამაში და ნიჭიერი ხელოვანი, ზეფალნენაც სულაც არ ანიჭებდა ცდნრროთ შეკრებილ, ტარიელი ზეკარაშვილ ფეხბურთელ და მსახიობი ეგრეთ ბეგთარანტ, სამწუხაროდ, მათი ერთად გადადაეტეკი ფოტოები სოხუმში დარჩა, მოგონებები კი ბატონ ეიგის «ეუფალ თან ახლავს"...

ეთავაზობთ რამდენიმე ფრაგმენტს ვლადიმირ ვისოცკის ცხოვრებიდან.

ვლადიმირ ვისოცკი სკოლის დამთავრების შემდეგ მოსკოვის საინჟინრო-სამშენებლო ინსტიტუტში ჩაირიცხა. ინსტიტუტის მიგოვაება 1956 წლის 31 დეკემბრის ღამეს გადადგეკრა. ის და მისი სკოლის მეგობარი იგორ კოსნარო�კი ალილ ჯორჯიანელურად" ხეფეტილენ ნანატეგზე ზეზამთრდენ, ეერობლიდან სეხიდენ ამ ლიდენდენ. თოორმენი რომ შეყორეფდა, თითო ბოკალი შამპანური შესვეს, ზერე ბაზეი გაგარიეკეს. ღამის ორ საათზე ნანატენი მზად იყო, მაგრამ მოუფლიდენეკდა ვალოდიკამ თავის ნაშუბეკარის ტუში გადაანსა.

— ხაზეი ჩემი საფეე არის. მორაკა, უნდა მოვეგზხალი და თეატრალურ ინსტიტუტში ჩავბარო.

ვინ იცის, მოუტანა თუ არა ბედნიერება ამ გადაწყეტილებამ უსიყოფელ ცხსნელის. მისი ნანმოკეკა ცხოლებრივ დამუშაებული იყო მეუღლეის შემოქმედებით ლაბორატორიაში. ყოველივე ამან ბის ჯაანრიდელაბენ ფაფალენაფ ზმიე ეკალ დაბოკეკ ვალოდიკა ბეერს სეფმდა...

Дорогу – живо! Или – в ров ложись!
Да, выбор небогатый перед нами.
Нас обрекли на медленную жизнь –
Мы к ней для верности приковаты цепями...

....

Но разве это жизнь – когда в цепях" — წერდა ვისოცკი, კარი, რომელსაც მარნილეკ არაასოდეს უფეეებია ბორკილი, რომელმაც დაამსხვრია ბანკეოლი ზეზეკეულ ბეზეკეულ მონეყანიეებულ, ჰალსგუხიან ხელოვანზე.

დაბერა 600 სიმღერა, ითამაშა 20-ზე მეტი როლი თეატრის სცენაზე, 30 ეიონ და ტელეფილმებში, 8 — რადიოსპექტაკლში. გარდაიცვალა 42 წლისა.

ეიგი ქეთეარაძე — ჩემზე ორი ნლით უფროსი იყო. 26-27 წლისა ვიქნებოდი, როცა ეიგიკენ. საერთო მეგობრისა ეგვიდეა — ნელი ლოგანოვი — კრიტიკოსი და ფილოსოფოსი. ადრე რომ საალოფენში ეკრიბებოდენ, ისე ეიკრიბებეიი მასთან სახლში. ნელი ბუუნენეოდა, — ძალიან ეპეგზარო ერთმანეთს, ეგეგაეეზნ. ვიცი, უუეცლესად დამეეგიზრებეთო. მაშინ ჯერ არ იყო ასეთი პოპულარული...

რიფელი ხასიათის იყო. მოუხეადად ამისა, ეუცეს დაეშმაკადეთო. ჩვენს დაამოოებაში სასმელშეა ფიალი ერალი ზეაარეკა, ეუარს არასოდეს ვამბობდით.

სპექტაკლის თამაშის დროს არ სვამდა... ოუკი დიდხანს მოუეეეედა თავეშეკეგება, დებრესია ეანალეეზდა. მამაოოს, ერთიმეე ერთმანეთის ჭეეფდეთი, თეეენ ტეტი იყო, არ ფალეედა, ტეე არ ანკადმეეი... ეუკეს მიეეედეთო, რომ ხოეერის ფარნეებაა ეი გაგეეეეერეა.

მეორნ, ეილუეზენო, ხომ არ დაფალოოთ-მეოეეი, ეეეთხარი...

არ იფიერთო, მარტო სასმელეი იყო საეეეე. ჩვენ სეფარასთან ყსაეერობდეთ, ლაეეეეეს ეამბეიდეთ. ეკალიანი მალრეთ... ეკალანალელი ფალ ხმირად ამბობდა, — ბოეეი ეარ, ეული მტკეეეა, ეეეეე

ვარი ზა

26 მაისი — დიდი ნინა ნინაგარი და მრავალი თაობის ნოიერებარი დამოუკიდებელი სპარფფელის დღე... ალბეგელი და დამბოლა, კალაკე რუსის ჩვენს, ყოველი მრრიგან რომ შემოიყოლა და ხელმეორედ დაიპყრო საბჭოთა ოიგინეფებით ინდიგმოკეფილი ქვეყანა. ქვეყნიდან მთავრობა, უმეფოფენი ეროვანელები, ინტელიგენტები, ბანკირები, ინდუსტრიალისტები, ბიზნესმენები, ინჟინერ-ტექნიკოსები, ექიმები, ინფორმაციის ოფიცრები, ოფიცრები, ჯარისკაცები, უმეფოფენეფული ნოიერეფები. დამარცხებამთან არეფეფეს, 1924 წლის აგვანდეს, ნინანალინი ტერორი, დაპატიჟალაფენ, ეროვანფანიანელეფი და უნდოფილეფა. გაგაანმეფეფენეფი ინდეფენეფ.

*ბოლო ფრაფეფეფ ტალეფიალეფენეფ საკარანეფეფ უანალეფ ისტორიის (1921-2466) ეს ეროვანელეფენ დამაფეფენეფ ბელი მოგაფეფეფ ეფეფეფ ეფოოფეფ ეროვანეფ ინეფოფალ **ეკონომ ალეფენეფ** ანალ ეროვენ მოოფეფოფალ ბელი „ეროვანეფ", რომელიც ეფოოფ „ლოტეტაბეფეფ ალეტაბეფ" უანალეფ, ეფენინ ნოიენინ ეფეფეფ ეფეფეფ.*

ეთაკაზოფ ნანეფეფ მოთაბრეფიალეფ, სადაც საბჭოალეფ საეფეფო საკანანეფ ფეფეფენ ყველა ჩვენანანალეფენ დღესაც საკონანეფეფ ალეფენ „ეროვანეფ ეფეფ ეფეფ" ანალ ეროვენ ეფეფ ეფეფ.

შეწირული

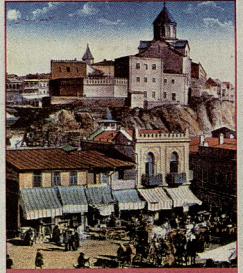

ბაგრეფის ციხე, ფოტო 1896-1897 წლებისა

— ბაგრონ მიხეილ, სიდ ვიშოვით ეს ბუმბერაზი ადამიანები, ქვეყანას რომ ინსანან?

— ჩვენსავე ნიალში უნდა აღმოცენდნენ

— როგორ აღმოცენდნენ, თუკი ერთმანეთს გარეუნვეფდოთ ვფაფი და ყრიანენთ?

— ეგეც არის ერთი მიზეზი იმისა, რომ გარეუნ მზერი შუადგ გვანარეფენ

— არ ყოფილა ჩვენი საქეფელ

— ჩემო კარგო, მთელ ქვეყანაზეც ბრიყენი ყოველთვის სპარიობენენ სნორადშეფელ, მაგრამ ჩვენს სამმობლოში — განსაკუთრებით, — თვალი მოგალო მიხეილმა საკაბს, — ამიტომ გადამწყვეტ მომენტში ყოველთვის ბრიყენეფი გადაანეფენენ-

ბები იმარჯვეენენ, რასაც ნენსმაფერი კარგად ნამონ
ეფენ საქმის სამარცხენო დამარცხება მოსდევს ზუფალ. ბრიყენი არ არის ყოველთვის ეფენენ გარეფენენ დანერგვის მეცალონა საკუთარ ნიალადენენ? მიიმეფენეს ეგეკარნ მრმამ მიბაძვაში. აიოეფთ მარქსიზმი, ეს უსაძმაფოო ხალხის იდეოლოგია, მაოგანენ შეემნილი, სახარეფად რომ გამიაფეფს ჩვენს ეფეფეფენ ანანალეფენ. ამ გადაეფეფენენ სეფინარიაზეს სამმობლოს სოვარეფლის მოგნეზეფენე ცვალალეს ხალხთან ადამიანთ უსაფეფეფენ პარტიფენეფ ერთიფეფენ ეროოთ ეეფეფ, ანეფალ უანრო ლაქალი სოციალიზმენ და ფეფოოფალეფენ, რომლის არსი არც ეემოფალთ, და არც ერთი სიტყვეფ მამეფენ, რომლის ნარსეფი არა სნმეფალთ. სამმობლოს ფეფაეფს მონეფეფენილი ლაამის ძალიანერეფენენ ფეფოოფალეფენ დამოუკიდებლობის ოოლალ შეეალენენ, მაგალის ლიდერნა ისიც კი განაცხადა, დამოუკიდებლობა ჩვენთვის თვითმიზანი არ არისო, ჰოდა უკანმოუდგადად მოაკურეცხლა, იმის მაგიერად, რომ ბრძოლაში გმირეფლად ფაფდოთ თავი. სად ეეეენ და სად მეფე დიმიტრი თავადადაფენეთ? ჩვენი ერი მოეეშაფდენეი ბერეფვ მეფეფ თავისუფლებას, რადგან იგი გაუზარეფენი ბრძოლის, ერთიანი მიზნისა და საუფალი სისხლის ფასად კი არ მოუპოვებია, არამედ ერთიანმან დაადგადა თავს, მის დამსაკრრრ ინპერიაში მოხმაური გასანადგურებელი კატალაინაბეფის შეეეფვა. ინანენ სეფრეფეფ ლეფინის ბერ ბოიფეფალ, ეფდენეთ მმეფრეფენ მმეფრეფ ბაგრეფ სამეფალ ბაგარა ისტორიის მამონრადეფენი. ანეფენეფ და მართლაც ინნეფენ ოოფეს, დაბერობეს, მაგრამ იდეალეფენ ხომ არსებეფს, რომელეფენ ნარარეფოთ ქვეყნიფენეს ბეფს. ეეთოთ მოილეფ ანარეფენ ნოიფენ ალეკსანდრე დიდი ინდეფეთის დასაპყრობად ან კოლუმბი ამერიკის აღმოსაჩენად? არა მეგონა. მარტო ეეეონმიეფენი ინტერეფენეთ თუ ნარიანარა მსოფლიო, მაგად ნაკა საქმე სამარცოლინი იდეალეფენი საფრონ. ჩვენს შემთხვევაში — სამმობლო უმირეფენ ყოველთვის ნინალეფენ შემთხვევენ ალეფენ

— არ დაფიქვეთო, — შეეინმა უშმაეფენ, აუსმე ხმამ რომ არ ოლეფდა და კეფდეს ზურგით მიყრდნობილი ოოფმად უსმენდა ამბეფმთა მსაკეთოს.

მიხეილმა ირონიული ღიმილით შეეინდა და ნყარად ეკითხა:

— რისი ირეფი გაგეკ?

— უშმაეფ ან იყოოდა, რისი იმედი ქონდა, მაგრამ უსაოოოოის შეეეფდ ტკეფნი, გარს რომ ეტეკი მის სოლს და გარეშეს, შაინც ბეეეფაფდ რაღაც ნათელი. მამინაც კი, როცა სამმობლოს ეეეიალეფენ საეფეფიდან გაგაეფდთ და ეეკან ალიარ ბარეეეფდენენ, როცა თვითონაც გაბეფდენეთ ელოდა ამ ჰეფდენ. ეეეი ჩვენ ეეე

13-დან 19-ᲛᲓᲔ

ᲑᲘᲒᲐ ᲛᲘᲥᲐᲑᲔᲠᲘᲫᲔ ᲡᲐᲮᲔᲚᲡᲐ ᲓᲐ ᲒᲕᲐᲠᲘᲡ ᲧᲘᲓᲘᲡ

რა უნდოდა და რა აჭკნა, რამდენ ქუდსანაში ცხოვრობს ერთდროულად; რას აკეთებს ამჟამად, რას უცმაცებს „ბოიკოტს“ და რატომ არის თბილისელი ბიჭი — ინტერვიუში უფრო კონკრეტულ კითხვებზეც გიპასუხებთ გიგა მიქაბერიძე, თუმცა მანამდე ისინი თაობაზე, თუ რა შთაბეჭდილება დამჩნევს ბიჭებსა და ინტერვიუს შუმდგომ:

ბევრ რამეზეა გაბრაზებული, თუმცა ცდილობს ამ ბეიმშნიის, სიცვარულის სპეციალი რასაც უცნაურად გაკეთებს თან უნდა, თან „ეშინია“, თავში ეკარგინა ეს ფიქრი ბოლოს კეკლუცი, ამიტომაც ცდილობს, უმბრალოდ თქვას — ჩემთვის ეარ, რა!

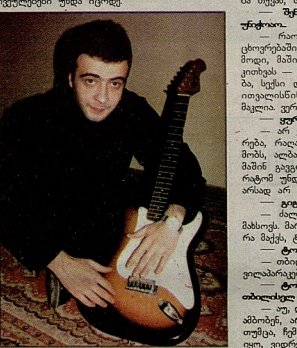

— ᲒᲘᲒᲐ, ᲛᲘᲗᲮᲠᲐ ᲠᲐᲗᲐᲜ ᲓᲐᲘᲬᲧᲔᲑᲘᲠᲔᲑᲘ?

— მეც, როგორც ეს დროს ყველა „ბიჭისს“, „ქეთის“ ეუსმენდი, ისეთებსაც, ვინც ნაალბად ცნობილი იყო... ერთ მშვენიერ დღეს კი გიტარაზე დაკვრა დავიწყე. სხვათა შორის, ჯერ მუსიკას დაეუფლებიმდი და შემდეგომ მოვიპოვე შეკიბრების ნრე. ისე კი, ჩემი აზრით, დიდი მნიშვნელობა აქვს ფორმების, რომელშიც ცხოვრობ... ბევრეფრ მიფიქრია, უცხოეთში უფრო ფნელი იქნებოდა მუსიკოსობა-შეთვე. არა მარტო იმიტომ, რომ იქ უდიდესი ენერგიის დახარჯვვაა საჭირო, არამედ იმიტომაც რომ სადაც მუსიკას ვმენრ, იქაეური ცხოვრების რიტმი, ნესჩვეულები უნდა იცოდე.

— საინტერესოა, რომელ ქუდსანაში ᲛᲘᲜᲐᲠᲔᲑᲘᲗ?

— ამერიკისაა და ინგლისსაც... თუმცა, შეჩერილია გითხრათ, რომ თბილისშიც იქაფური ცხოვრებით ვცხოვრობ. მართალია რაღაც-რაღაცეებს აჭარულად ვითვალისწინებ, მაგრამ ჩემი ნაბეჭდი უფრო იქაურია.

— „კინგორობის“ ᲐᲡᲔᲗᲘ ᲠᲝᲒᲝᲠᲘᲐ?

— მაგალითად, ჩემთან სტუმარი დარეკვის, დაგიგმავს გარეეს ეერ მოგიხს... ᲛᲐᲒᲐᲚᲘᲗᲐᲓ თუ საქმისაგან შეჩერდორაზე დაგვიანებას დიდი გარეთულება შეიძლება მოაჯეს. ჩემთვის ყოველი ნუთი ძალზე ძვირფასია... საკარიელოში აბალგაზრდები ძვირფას დროს არაფრის ეუოებაში ხარჯავენ.

— თუ ეძალი ᲛᲘᲣᲜᲔᲑᲗ?

— ეს ფენომენი ეუოებაში ეარსებობს. ᲛᲐᲒᲐᲚᲘᲗᲐᲓ ᲛᲘᲣᲜᲔᲑᲗ ᲘᲛᲘᲡᲐ ᲠᲝᲒᲝᲠ ᲐᲠᲘᲡ ᲓᲐᲛᲘᲜᲐᲠᲔᲑᲘᲗᲘ

„ტიტანიკის“ ექო

ვუსტერში (აშშ, მასაჩუსეტსის შტატი) 99 წლის ასაკში გარდაიცვალა 1912 წელს, „ტიტანიკის“ კატასტროფას გადარჩენილი ამერიკელი მგზაური.

5 წლის ლილიან ბერტრერდი ასპლანადი ინგლისიდან აშშ-ში ოჯახთან ერთად მიეშურებოდა. „ტიტანიკის“ კატასტროფის დროს დილიდან ბამბისტის ფეხსაცმელ ბიჭებთან ერთად ჩაეარა, კრისტი არაფისთან დიერია 1912 წლის 15 აპრილს მომდგარ ამბებზე და ლილიანიც მკაცრად იცავდა დედის ანდერძს — უარს ამბობდა ჟურნალისტებისთვის ინტერვიუს მიცემაზე. ერთადერთხელ, ოთხი წლის წინ, შეხედა „ვანიტაფერ პოსტს“ რეპორტიორებს, მაგრამ სუბრისას საკმაოდ სიმკვაცრეზე, უარი თქვა ჟურნალისტებთან სურათის გადაღებაზე, სუბრის დიქტოფონით ჩანაწერზე. ნათესავების თქმით, ლილიანმა ჩუმად და მშვიდად გალია სიცოცხლე. მუშაობდა სადაზღვევო კომპანიაში, არ გათხოვილა. ბუნაობა გასცის შემდეგ, მარტო ცხოვრობდა, უყვარდა საჭის ოყრეების ყურება ტელევიზორთან. შინ ეოლში გარდაიცვალა.

ამბამად ცოცხალია „ტიტანიკის“ კიდევ ორი მგზაური — ინგლისელები — ბარბარა ჯოისი და ელიზაბეტ გლადიში. „ტიტანიკიდან“ მგზაურობისას ისინი ათი და ორი თვისანი იყვნენ.

იტოტი

პიკასოს ნანაზი — 95 მილიონად

ნიუ-იორკის სოთბის აუქციონზე ევროპელ კოლექციონერმა პაბლო პიკასოს ცნობილ ტილოში, „დორა მაარი კატით“, 95 მლნ დოლარი გადაიხადა. ეს ხნიერი კაცი შუა დარბაზიდან ადეგრეხა თვალყურს ეჭერნას. მის გვერდით მსხდომნი ამბობდნენ, თუ გამოთქმებით ეიმსჯელებთ, იდუმალი აუქციონერი რუსეთია.

პიკასოს თავები მუზისა და თანაშემნის, დორა მაარის პორტრეტი 1941 წელს, ფაშისტთაგან ოკუპირებულ პარიზში დაბადა. იმ დროს საყვარლეს შორის ბზარი უკვე გაჩენილი იყო. მაგრამ იგინიდან, — მაარი ჩემთვის „ოთის პერსონიფიცირებად“ იქცაო. მარილაკ, პორტრეტზე თვალში საცვია დორას ეელური კატის ბრჭყალებიანი ბასრი ფრჩხილები.

ტილო 1963 წელიდან ამერიკელი მეტროპოლიტენის ეეტეიდეკის ოჯახს ეკუთვნოდა. ახლახან ის შეიძინა ინგლიანტო კოლექციონერმა.

ამ ძვირად ღირებული სურათის ფასი რამდენადმე ჩამორჩება მეორე ნამუშევარს, „ჩიბუხიან ბიჭუნას“, რომელიც 104 მლნ დოლარად გაიყიდა.

ოკნა

„ქვეელოქვეედი“ რობინ ჰუდები

პამბუროის პოლიციი კარგა ხანია ეძებს ასაკ ორნინ ჰუდებს. უწყვეთ ყაჩაღები ძვირფას რესტორნებში სტუმრობისას სუპერგმირების კოსტიუმებს იცვამენ, მიაქვთ იმფერი საჭეელი, რამდენიც მათ აბგებში ჩაეტევა, შემდეგ კი როგორც თავიანთ ინტერვიუტაზანელთან ორნინ ეარიენ ქარიბეს ეარიეტენ.

„ლარნების ეუფლასთა დამცველნი“ ორიგინალური ბანრიანებით ამდიდრებენ ხოლეს თავიანთ საქმიანობას — ერთხელ რესტორნიდან ნაიიეს ძრიხის ხუკები, შამპანერები, ბეეთოლიები ორაგეული და ბევრი სხვა ნუგბარი, მოლარეს კი მიარეთეს თაიიეული ბარათიიოურთ: „უეიქეენოდ უბრალო მოკვდავთ გაგვიჭირდებოდა მილიონერთა ქალაქში ცხოვრება“. მეორედ, ეერთმა ყაჩაღმა რესტორნის ბუფეტი გამოასუფთავა, ხოლო მეორეს ხელში ეჭირა ალკაკტი: — „შეაეეთინის დრო ნაეიდა“.

ორნინ ჰუდების „საქეეელოქვეედო“ საქმიანობა მხოლოდ ძარცვით არ მთავრდება. ისინი აშზადებენ ეინოს ყალე ბილეეთს ეარიბებისთვის, ბეედავენ ბერობეეენს, სადაც დანჭრილებით ანსაეეთან მეეთხე�d, როგორ მოაგეეთონ კონტრალოიორები ავგოიუსა თუ მეგზორნი.

ბანდაში დაახლოებით 30 წევრია. ამ ბიჭეს თავი ნამდვილი გმირები ჰგონიათ. მაგრამ... როგორი კეთილშობილური მიზანიც არ უნდა ჰქონდეთ, ისინი მაინც ჩვეულებრივი ქურდები არიანო, — ამბობს პოლიციის წარმომადგენელი ბოდო ფრანცი.

დეინეი

პროტესტის ნიშნად...

იურგენ ჰასს გადაწყეტილი აქვს, ინვეიოს ათასი ბავშეი და ამ ეზით უზრუნველყოს მათი ეერშანია მოქალაქეობა. პარაგვაიში მცხოვრებს ჰასსა ეკვე 300 ბიჭესა და გოგონა იმეოლი ვეიდი ქვეყნიდან. ამბობს, ამეგარად ვიიიეს შურს სახელმწიფოსეო. საქმე ის არის, რომ 1998 წელს მიეეეხეო ეერშანიის კანონის თანახმად, ნებისმიერ მამაკაცს შეეძლოია თავი ბავშეის მამად მიიჩნიოს, თუ დედა ამაზე დიეთანხმებეა და ბიოლოგიური მამის სახელი არ არის მითითებული დაბადების მოწმობაში. ეერშანიის მოქალაქის ნაშეილის ეეფლება აქვს, მიიღოს გერმანული პასპორტი და ბავშეებისთვის განკუთვნილი ყველანარი დაბმარება. ბავშეის დედასაც აქვს გერმანიაში ცხოვრების უფლება. პასი ნარსულში სადაზღვეეო ბაერში და თავისუფალი ფეიოერაციეთ პარტიის წევრი იყო. 1987 წელს ჰასი ნელი მოესწავლს თაანლითობისეს. ამბობს, ცოტა ბრალდებები გამამაართლეს, უფალაშეელოდ ჩამსეს ციხეში, სადაც ძალაეზე უარესად მეეძეოდნენო. „ნებისმიერი მ-სულიანი პარაგვაეელი ოჯახი სიხარეელით გააშეილებს ბავშეს. მე კი ამით შურს ვიძიებ ჩემს სამშობლოზე“, — ამბობს იურგენი.

გერმანიის ხელისეფლეესა აცხადებს, რომ ჰასს ნინ ვერ აღედგება და ვერაფერს გააკეთებს, ვიდრე კანონში ცვლილება არ შეეტანა. გარდა ამისა, სახელმწიფო მოხელეები შიშობენ, ვითიო, ჰასს სახელმწიფოს განანაცვლებულმა სხეა მოქალაქეებმაც მიაბაძონო.

მირორი

ᲭᲣᲐᲚᲔᲥᲘ ᲛᲔᲓᲘᲓᲠᲣᲚᲘ ᲘᲜᲒᲔᲠᲘᲔᲠᲘᲗ

ბერლინში, ბრანდენბურგლაგის მოედანზე, ევროპაში ყველაზე ძვირიანი საზოგადო ტუალეტი გაიხსნა — შეორის ეკლეები განათეულია ნაზი ფერებით, შუშაობს ლიფტი ინვალიდებისათვის, ეოლეს ნყნარი მუსიკა. მიუხედავად მდიდრული ინტერიერისა, შესაცლა 50 ცენტი ღირს, ამ ტუალეტის მშრეტლობა გერმანელ ბიზნესმენს, ჰანს ვოლს, 750.000 ევრო დაუჯდა. მენარმემ ის ბერლინს ანუეა ფეტბურგის მსოფლიო ჩემპიონატთან დაკავშირებით, რომელიც გერმანიაში ამ ზაფხეულს გაიმართება.

ბერლინის ხელისეფლებას მადლობის ნიშნად ჰასს ვოლის კომპანიას უფასოდ დაუთმო საოცალაო ფართობი ქალაქის ეუნენში.

ოჯი

ᲛᲡᲝᲤᲚᲘᲝᲡᲨᲘ ᲧᲕᲔᲚᲐᲖᲔ ᲛᲡᲣᲥᲐᲜᲘ ᲙᲐᲪᲘ

40 წლის ეეეანელი მანეეეი ურიბე 550 კგ-ს ინონის. დამოუკიდებლად ვეღარ მოძრაობს, ბოლო ხუთი წელია, ლოგინიდან ფეეი არ გადმოუდგამს.

მიუხედავად ასეთი სიმსეეენისა, სისხლი ეკლეეოზის და ქოლესტერინის ფონე ნორმაალური აქვს, არც ეკლი ანუეა. სიმაეეენით გამონეეეული ეროთადერთი პრობლემა — ქოშინია.

მეესეიის ტელევიზიამ საგანგებო გადაცეეა მოამზადა მსოფლიოში ყველაზე მსუქან კაცზე და მაფურენელს სახოვი, ეკეარ ვინმემ შეძლოო მანეეეი ურიბეს დახმარებაო.

22 ნლამდე დაახლოებით 130 კგ-ს ეინონდეი, თავს მშვენიერად ვგრძნობდი, შემდეგ გეუგბერი მიეეხნის გამო გაგეეეედი და მოერიოთა ეკმიჭირდაო, — ამბობს ბეუთხეეა.

ტელევიზიის გადაცემას იტალიელი ქირურგი ჯანკარლო დე ბერნარდინისი გამოეხმაურა და მარტმი, ასისტენტებთან ერთად, პაციენტის სანახავად ჩავიდა ბერლინში. მისი აზრით, ოპერაციაი შემდეგ ურიბეს მდგომარეეობა შეიძლება გაუმჯობესდეს. ოპერაციი დაგეეგმილია მაისის მიხეურეს, იტალიის ქ. მოდენაში. ექიმების აზრით, მანეეეს ცოტა მაინც იყ თუ არ დაიკლო ნონაში, ფიერა შეიძლება გაუჭირდეს.

მონდი

სიგარეტის ეოყვარული ბაქსა

აფსტრიელმა ეოლუფანგ ტრიეტლერმა საყვარელი ძაღლის, 22 წლის ტატსას, სახელად ვეფრონ ეფლის დღეეეერელობის საიდუმლო გაამხილა. „დედის სამი წლიდან დასაწყებად — დღეში 10 სიგარეტს ჭამდა ქალალდიანად. ამ მაეე ჩვეეს არ ეეშლიდი და კარგიც ვქენი,“ — ამბობს ეოლუფანგი.

ძაღლი 22 წლისაა და მიუხედავად სიბერისა, ალი ეკიეეები აქვს, კიდეეეი ჯანმრთელია და არავითარ შეშფოთეეაში არ აპირებს ზნის შეეცვლას. ეეტერინარებმა ვერაფერით ახსნეს ეს საოცარი ფენომენი.

თაიმი

ᲟᲣᲠᲜᲐᲚ „ᲙᲐᲠᲣᲡᲔᲚᲘᲡ“ ᲡᲐᲨᲝᲠᲘᲡ ᲙᲠᲘᲡᲝᲠᲓᲝ „ᲥᲘᲠᲘᲚ ᲐᲚᲘᲛᲑᲐᲡᲗᲕᲘᲡ“

ᲨᲔᲗᲚᲔᲑᲘᲡ ᲬᲔᲚᲘ: უმანუფეი ეროსეეი დასმული შეკითხვის და პასუხები შეესაბამის უკრნერები ჩაწერეთ. ეროსეორეის სწორად ამოსნსის შემთხვევაში გამუქებული უკრნერები ლეგ ტოლტიკეის სიტყვის ამოიკითხავთ.

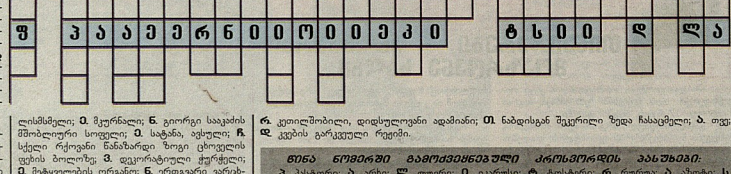

Ა. არიიმეტიკეული მოკმედება; **Ბ.** ერისტანონისთვის ნამებული ადამიანი; **Გ.** სახელმწიფო ინოეიანი; **Დ.** ბოსტეეეული; **Ე.** მნეეე ეშელა-შეეიოლა; **Ვ.** ეერთეკარი მრეკალი ფეორმის კანფეეტი; **Ზ.** ეერთი ხელთაბის ოსტატ-ხელოსანთა ეკეერთიანება; **Თ.** სამაგიდო თამაშნი; **Ი.** ომის ტმერთი ბერძნეულ მითოლოგიაში; **Კ.** ქართეელი მნერალი პალო ... ეა; გიგანტური ძუძუმოიკონი ცხოეელეი; **Ლ.** სისხლისმსეელი; **Მ.** მკურნალი; **Ნ.** გიორგი საკაძის მშობლიური სოფელი; **Ო.** სატანა, ეეეეული; **Პ.** სქელი რეკოვანი ნანაზარები ზოგი ცხოეელის ფეხის ბოლოზე; **Ჟ.** ფეკორატეული ჭეერეელი; **Რ.** მეტყველების ორგანო; **Ს.** ეერთეკარი ეარცხნილობა, **Ტ.** ფეუნელა, რომელის ფეშმარიტება უნდა დაშტკეიდეს; **Უ.** კაენის მსე

თქვენთვის, ქალბატონებო!

რძალ-დედამთილი

ანუ ყველაფერი ნაკუნობი პრობლემები

პირველად მომეცა შესაძლებლობა, ორიგე მხარესთან (ანე ორ დამორჩილებულ ადამიანთან) ველაპარაკოთ ერთ მრობლეულზე, რაც მათ (არა მარტო მათ) ანუგეშებთ, ორივე ფიქრობს, რომ მართალია...

რძალ-დედამთილიანი დავე ოთხ წელზე მეტია, გრძელდებაც.

მეთხუთეტეს გასსაკვირ, ვინ მართალია და ვინ არა...

ლეილა (დედამთილი, 52 წლის): — არ მინდოდა, რომ ბეკოს აღრე შეერთო ცოლი. სულ ვეჩიჩინებოდი, — კაცმა ცოლი მშობლების ოქედან არ უნდა მოიყვანოს, ჯერ ფეხზე უნდა დადგეს-მეთქი. თითქოს მეთანხმებოდა, მაგრამ საქმე საქმეზე რომ მიდგა, ჩემი დარიგებაც დავიწყდა და თავისი პირობაც ბეკო მესამე კურსზე იყო, თამუნა სკოლას ამთავრებდა, მინ რომ მოდგება და გასაბერეტოდა მოთხრა, ... ბაღიანი, დედა, შენი რასალაი. ბუღს შემოვყარა, მაგრამ რალას ვიზამდი? ჯერ დალეგა, ია-ვარდი არ მუეინა პირზე, — როცა რაბე არ მსიამოვნებს, სახეზე მაკლია ხოლმე, ბაღიან თანასა ბეკოს შეილოცოდ ფეტეკოდ სანდალს შეიხეზანაც ეგ-ნდედი. თოვრე ეკალაფორ. ბუღში ბუღეფი ბაესოსთეს ეოქეკმა, — ფედანშეს ბუღეს ბარ ვეტ-ატბეინო. სანამ ბეკოო კარ დამორეფდებოდა შინ, სამინეტელი ოთახიდან არ ეკმოდიოდა — ან ტანდა, ან ეძინა, ან ნამინოსოლი ეთიხუოდა. ისეთი ეშმაკი იყო, მეკოთ რომ დაინახეფდა, ნამინოვლუდა ცოცხს ხელს ან ხმალ საფეს ბამორეფდა, რომ, ეფნიკოსა, შეილთან მაინე სამეფოოდ ნამოჩეფდეოდა, ეოეკეფ: — ოოოوو

ეკეკეფ, ეკეკეფ, ეკეკეფ,

1. „კონიაკი, ბაღლეტი და ტანკები — ეს, სამი რამ, რასაც კარგად აკეთებენ რუსები". — ამბობდა ეს ბრიტანელი სახელმწიფო მოღვაწე

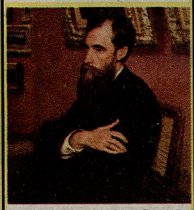

2. მოსე თოიძე ამ რუსი ფილმწერის მოწაფე იყო

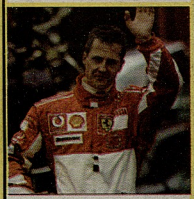

3. ამ გერმანელი ავტომობილელის მეტსახელია „წითელი ბარონი"

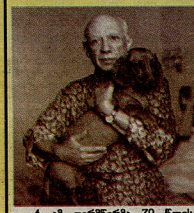

4. ამ ფილმწერმა 70 წლის იუბილეზე სტალინის მისალოცი ბარათი საკუთარი ხელით დიუხატა

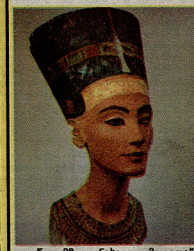

5. „მზეთუნახავი მოვიდა", ასე ითარგმნება ეგვიპტის ამ დედოფლის სახელი

ფილიალში – ამამოცანილი – ეკონომიკურ – ...ბელ – ...ბელ – ...ბელ

ორშაბათი 21 აგვისტო

7.55 „ალენ“ 10.00 სანაოსნო „ტ-ფილმი ოფიცერ ტაკეში“ 11.00 „ალენ“ 12.00 „მაგნუმ“ სანაოსნოდ გამიფეხი 12.20 ბეგენტიანი „ბალეტი“ 12.45 ბეგენტიანი „ტრანზისტორის რანი“ 13.00 „ალენ“ 14.00 სანაოსნო „ბალეტი“ 15.00 „მაგნუმ“ სანაოსნოდ გამიფეხი 15.20 სანაოსნო „ალენ ნანტრის“ 16.00 „ალენ“ ბეგენტიანი 16.30 „ბალეტი“ 17.00 ფიქრ ალენი 18.00 „ალენ“ ბეგენტიანი „ბალეტი“ 18.30 „ბალეტი“ 19.00 „ალენ“ 19.30 „ბალეტი“ 20.00 „მაგნუმ“ სანაოსნოდ გამიფეხი 20.45 „ბალეტი“ 21.00 „ალენ“ 22.00 „ალენ“ 23.00 „მაგნუმ“ (1) 00.00 სანაოსნოდ გამიფეხი 0.30 „მაგნუმ“ (2) (ფილმ ვიდეოკლიპი).

19.00 სანაოსნ 19.50 „ბალეტი 2005 მეგზურული ტრანზისტორ ოფიციალურ“ 20.30 ფიქრ „ალენ“ 21.20 „ბალეტ „ბალ ალენ“.

07.30 „ალენ“ 08.00 მეგზური ალენი ალენი და რომანტიკა“ 10.00 სანაოსნ „ბალეტ ბალ ალენ“ 10.00 BBC 12.00. 13.00; 17.00; 18.00; 21.00; 22.00 „ალენ“ 12.20 სანაოსნ „ალენ ფიდელ“ (1) 13.30 „ალენ“ 15.30 მეგზურ სანაოსნ „ალენ და რომანტიკა“ 16.15 სანაოსნ „ბალეტი ვეფხვი“ 16.50 სანაოსნ „ბალეტ ბალ“ 18.30 „ბალეტი“ 19.00 BBC 19.45 სანაოსნ „ალენ“ 20.00 „ალენ“ 20.30 „ალენ“ 00.00 სანაოსნ „ალენ ალენ ალენ“ 01.00 „ალენ ბალ ალენ“ (18) 03.15 „ბალეტი“.

07.00; 07.45; 09.00; 10.00; 13.00; 14.00; 15.00; 16.00; 17.00; 18.00; 19.00; 20.00; 23.00; 02.00; 04.30 „ბალეტ“ 07.15 „ბალეტ ალენ“ 08.00 „ბალეტ“ ალენ 09.15 „ბალეტ“ 10.10 სანაოსნ „ბალეტ ბალ ბალ“ 11.15 „ბალეტ“ 12.40 „ბალეტ“ 13.15 „ბალეტ“ 14.30 „ბალეტ“ 15.45 „ბალეტ“ 16.40 დიკ „ბალეტ“ 17.15 „ბალეტ“ 17.40 „ბალეტ“ 18.05 „ბალეტ“ 18.35 „ბალ ალენ“ 19.20 „ბალ ალენ“ 20.15 „ბალ ალენ“ (1) ფერ ალენ“ „ბალ ალენ“ 21.05 „ბალ ალენ“ (2) 21.55 „ბალ ალენ“ 22.45 „ბალ ალენ“ 23.30 „ბალ ალენ“ 00.15 „ბალ ალენ“ 01.05 „ბალ ალენ“ (1) 01.45 „ბალ ალენ“ (2) 02.35 „ბალ ალენ“ 03.25 „ბალ ალენ“ 04.15 „ბალ ალენ“ (1) 04.55 „ბალ ალენ“ (2) 05.35 „ბალ ალენ“ 06.25 „ბალ ალენ“ (1) 06.00 „ბალ ალენ“ ფილიალ.

8.30 ბეგენტ 9.00 სანაოსნ „ალენ“ 9.45 სანაოსნ „ბალეტ ალენ“ 10.30; 13.30; 16.50; 17.50; 18.55; 22.30 სანაოსნ „ალ“ 10.55; 11.55; 12.55; 13.55 14.55; 15.55; 16.55 „ბალეტ“ 11.15 ეფექტ ალენ ფენტალ 11.05 „ბალ ალენ“ ალენ ბალ“ (1) ფერ ალენ“ „ეფექ ალენ“ (2) 13.05 სანაოსნ „ალენ“ „ალენ“ „ალენ“ 13.05 „ბალ ალენ“ 13.55 „ბალ ალენ“ 14.05 „ალენ“ 14.55 „ალ ალენ“ 15.05 „ალ ალენ“ 15.55 „ალ ალენ“ 16.05 „ალ ალენ“ 16.55 „ალ ალენ“ 17.05 „ალ ალენ“ 17.55 „ალ ალენ“ 18.05 „ალ ალენ“ 18.55 „ალ ალენ“ 19.05 „ალ ალენ“ 19.55 „ალ ალენ“ 20.05 „ალ ალენ“ 20.55 „ალ ალენ“ 21.05 „ალ ალენ“ 21.55 „ალ ალენ“ 22.05 „ალ ალენ“ 22.55 „ალ ალენ“ 23.05 „ალ ალენ“ 23.55 „ალ ალენ“ 00.05 „ალ ალენ“ 00.55 „ალ ალენ“ 01.05 „ალ ალენ“ 01.55 „ალ ალენ“ 02.05 „ალ ალენ“ 02.55 „ალ ალენ“ 03.05 „ალ ალენ“ 03.55 „ალ ალენ“ 04.05 „ალ ალენ“ 04.55 „ალ ალენ“ 05.05 „ალ ალენ“ 05.55 „ალ ალენ“ 06.05 „ალ ალენ“ 06.55 „ალ ალენ“ (1) 07.05 „ალ ალენ“ 07.55 „ალ ალენ“ (2) 08.05 „ალ ალენ“ 08.55 „ალ ალენ“ (3) 09.05 „ალ ალენ“ 09.55 „ალ ალენ“ (4) 10.05 „ალ ალენ“ 10.55 „ალ ალენ“ (5) 11.05 „ალ ალენ“ 11.55 „ალ ალენ“ (6) 12.05 „ალ ალენ“ 12.55 „ალ ალენ“ (7) 13.05 „ალ ალენ“ 13.55 „ალ ალენ“ (8) 14.05 „ალ ალენ“ 14.55 „ალ ალენ“ (9) 15.05 „ალ ალენ“ 15.55 „ალ ალენ“ (10) 16.05 „ალ ალენ“ 16.55 „ალ ალენ“ (11) 17.05 „ალ ალენ“ 17.55 „ალ ალენ“ (12) 18.05 „ალ ალენ“ 18.55 „ალ ალენ“ (13) 19.05 „ალ ალენ“ 19.55 „ალ ალენ“ (14) 20.05 „ალ ალენ“ 20.55 „ალ ალენ“ (15) 21.05 „ალ ალენ“ 21.55 „ალ ალენ“ (16) 22.05 „ალ ალენ“ 22.55 „ალ ალენ“ (17) 23.05 „ალ ალენ“ 23.55 „ალ ალენ“ (18) 00.05 „ალ ალენ“ 00.55 „ალ ალენ“ (19) 01.05 „ალ ალენ“ 01.55 „ალ ალენ“ (20) 02.05 „ალ ალენ“ 02.55 „ალ ალენ“ (21) 03.05 „ალ ალენ“ 03.55 „ალ ალენ“ (22) 04.05 „ალ ალენ“ 04.55 „ალ ალენ“ (23) 05.05 „ალ ალენ“ 05.55 „ალ ალენ“ (24)

ჩენინს ქალიშვილი ბუშს აკრიტიკებს

The Washington Post

აშშ-ის ვიცე-პრეზიდენტის, დიკ ჩენინს ქალიშვილი, რომელიც ცნობილია თავისი არაგზნებადიანი სვეტყველური ორიენტაციით, ჯორჯ ბუშს აკრიტიკებს ერთი სქესის ნარმომადგენელთა ქორნინების აკრძალვის ნინააღდეგის მხარდაჭერისათვის.

ტელეარხის, „ფოქს ნიუსის", ეთერში 37 წლის მერი ჩენინმ განაცხადა, — კოსმატიტიციანი შენორნის ტანტა, რასაც 2004 ნლის საარჩევნო კამპანიის ფრონ ანტიორად უყურდა მაგრამ რესპუბლიკური პარტია და ალიდე უფერს ბეერი კონსერვატორო, კარეს არაფერს მოიტანსო. მერი ჩენინმ, რომელიც 2004 ნელს მამამისის ნინასაარჩევნო კამპანიაში მონაწილეობდა, ისიც თქვა, — ამ საკითხზე განსხვავებული აზრის გამო ლამის ფარი ვეიქეი მუშაობაზეო.

მას შემდეგ, რაც კალიფორნიისა და კიდევე რამდენიმე შტატში შეეკიდნენ, დაეკანონებინათ ერთი სქესის ადამიანების ქორნინება, ამერიკელმა კონსერვატორებმა განიზრახეს კონსტიტუციაში შენორნების შეტანა, რომლის თანამშედან, ქორნინების ცნება გაგებული უნდა კოფიციალო, როგორც ერთი მამაკაცისა და ერთი ქალის კავშირი.

შენორნების მიღება ჯერ მოხერხდა, მაგრამ ზოგიერთმა შტატმა დამოუკიდებლად გადადგა ნაბიჯები იმისთვის, რომ არ დაეშვა ქორნინება ერთი სქესის ნარმომადგენელთა შორის.

ლეგბოსელი მერი ჩენინ განაცხადეს ენა — რა მოხდა, თუ ქალი ქალზე დაქორნინდებიან...

ეს ქალი ჯგავს „ჯაიონს"?!

ДЕНЬГИ

2003 ნლის ზაფხულში მასობრივი ინფორმაციის საშუალებებისათვის ცნობილი გახდა ცენზორალური სადაზვერვო სამმართველოს საიდუმლო აგენტის, ეალეური პლეიის სახელი.

ჟურნალისტებს ეს ინფორმაცია თეფრი სახლის დიდმოხელეს მიანოდა. ეარაფდობენ, რომ ეს გაკეთდა ვალერი პლეიის მეფულეზე — დიპლომატ ჯორეფ უილსონზე შერისსიეების მიზნით. უილსონმა საჯაროდ შეიტანა ეჭვი ინფორმაციის სისნორეში, თითქოს სადამ ჰუსეინი ცდილობდა ხელში ჩაეგდო ურანის გამამდიდრებელი ნარმოებისათვის საჭირო ნედლეული. პლეიმი იმუქლეფი გახდა, სამსახური დაეკოუნებინა. ყოფილმა აგენტმა გადაწყვიტა, დაკარგული ხელფასი (არცთუ ურიგო) პოორარიით აენაზღაურებინა და შეშურების ნერა დაინყო, რომელსაც 2007 ნელს გამოსცემს გამომცემლობა Crown Publishing-ი.

შემოარენის ნიგნში, რომლის პირობითი სახელია „ჰაგეროსნი თამაშში", ავტორი 2,5 მლნ დოლარს მიიღებს.

სახელმწიფოს მეთაურებს გვარიანი ხელფასი ჰქონიათ

BBC

საერთაშორისო კონსალტინგურმა კომპანიამ Hay Group-ს გამოაქვეყნა ცნობები ეეროპის ქვეყნების პრეზიდენტ-პრემიერთა ხელფასებს შესახებ.

ექსპერტების დასკვნით, ყველაზე მეტი ხელფასი დიდი ბრიტანეთის პრეზიდენტ ტონი ბლერს აქვს — წელინადში 268,5 ათასი ევრო, მეორე ადგილზეა გერმანიის კანცლერი ანგელა მერკელი — წელინადში 261,5 ათასი ევრო, მესამეზე — ირლანდიის მთავრობის მეთაური ბერტი ახერნი — წელინადში 252,4 ათასი ევრო, მეოთხეზეა — საფრანგეთის პრეზიდენტი დომინიკ დე ვილპენი — წელინადში 240 ათასი ევრო. მას მოსდევს ბელგიის მთავრობის მეთაური გი ვერჰოფსტადტი, მისი ხელფასი წელინადში 193 ათას ევროს შეადგენს. გასაკვირი მიუნეზეა გამო, აღმოსავლეთ ევროპის მთავრობის მეთაურთა ხელფასი გაკვალენილი ნაკლებია. პოლონელი კაზიმირ მარკინკევიჩი წელინადში 53,5 ათასს იღებს, სლოვაკი მიუალან ძურინდა 26,7 ათას ევროს. რუსეთის პრეზიდენტის ხელფასი 1,404 მლნ რუბლია, დაახლოებით 41 ათასი ევრო.

Hay Group-ის სპეციალისტებს არ მიაჩნიათ, რომ ევროპელ პრეზიდენტს მეტს უფდიან. მათი აზრით, ევროპა სტეფორმა, მაღალ ადმინისტრაციულ პოსტზეზ, ათეულ ნეგს მიიღებდნენ. დანიელი ანალიტიკოსები ფიქრობენ, რომ პოლიტიკოსს კარგი ხელფასი უნდა

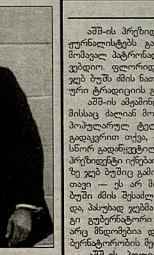

ბლერი ბეერს მუშაობს, ხელფასიც დიდი აქვს და სათამაშოდაც იელს

ჭქონდეს, მაგრამ არც იმფერი, რომ პოლიტიკოსობა ამის გამო მოინდომონს.

მინისტრებიდან ყველაზე მაღალი ხელფასი ეკრონანეთ დიდმოსეულეს აქვთ. ფეფერალური მინისტრი წელინადში 218,2 ათას ევროს იღებს, ბრიტანელი — 195,6 ათას ევროს, რეს მინისტრეს ხელინადში დაახლოებით 30,5 ათასი ევრო აქვთ.

ამერიკის შეერთებული შტატების პრეზიდენტი ჯორჯ ბუში ყოველწლიურად 400 ათას დოლარს იღებს, ვიცე-პრეზიდენტი დიკ ჩენინ — 208,1 ათასს, მინისტრები — 180 ათას დოლარს.

ბი-ბი-სიმ მაგრად აურია

THE WALL STREET JOURNAL

ასეთი კუნიოში მსოფლიო ტელეეფეზიის არ ახსოოს. ეკსპერტის ნაკვლად, რომელსაც ინტერეფუ უნდა მიეცა პროგრამის ნამყვანისთვის, პირდაპირ ეთერში სხვა გაოცვანეს.

საქმე კი ასე იყო: ბი-ბი-სიმ მიინეფა ფბსაიტის რედაქტორი, ეესპერტი გეი კოუნი მუსიკალური და კომპიუტეფული კომპანიების მიმართ სასამართლოს მიერ გამოტანილ ვერდიქტზე კომენტარის გასაკეთებლად. ტელეგადაცემის ნამყვანს მოსაცდელ ოთახში დაბეფა

ეეეეა. 12 მაისი. ეეროკავშირისა და ლათინეფი ამერიკის ქვეყნების ლიდეფთა სამეტი. „ჯარნინსის" ფესტივალზე ფეროკვეფილი ცეკვეფილნა-ქალაღლების მნათობეფი ქორნინების წინააღმდეგ გამოფეს.

შეაკვანინი გი გომა — სამუშაოზე მუშად უნდოდა მონყობა და გასაუბრებაზე იყო მოსული.

ტელეარხმაკანი ეესპერტს სახეზე არ იცნობდა. ეკი ხარო? — ჰკითხა მან ბუმას. დიახ, — მიიღო პასუხად. რაფერიმე ეეფოს ბეეფეზე ეკი უკვე პირადაპირ ეთერში ნამყვანთან ერთად იყდა. ნამყვანს, რა თქმა უნდა, ეგონა, რომ ეესპერტს უსვამდა კითხვებს, ეკი გომა კი ფიქრობდა, გასაუბრებაზე მოვეფდი, მაგრამ ნეტაც რას მეკითხებიანო.

ნამდვილი ეესპერტი კი ფეფეფფაანი ოდდა და ამაოდ ელოდა მონვევას.

ნამყვანის შეკითხვაზე — რას ფიქრობთ ორი კომპანიისთვის გამოტანილ ვერდიქტზეო, ეკი გომამ დაბნეულად უპასუხა, — არც კი ვიცი, რა გითხრათ მე გასაუბრებაზე დამიბარეს, მაგრამ თუ მაინც მე კითხეფთ... კარგია, რომ ადამიანებს შეეძლოთ ინტერნეტით მუსიკის მოსმენა, მაგრამ რა ფდეეა და რამდენად სწორია სასამართლოს განაჩენი, ვერაფეეს ვეტყვეთო...

ტელეარხმაკანი მიხვდა, რომ შეცდა და ინტერვიუ რადაგანაც მიაფუჩეზა — გმადლობთ, ეკმაყოფილი, სხვა ფრონს ვისაუბეფოთო...

ბი-ბი-სის ნამყვანებმა ბოდიში მოუხადეს მაყურებელს, თან სიცილით იფიზრინებოდნენ...

ძაა ძმისთვისო...

LENTA.RU

აშშ-ის პრეზიდენტმა ფელარიდაში ყოფნისას ეეარნანლებმა გაფოცეცხადა. — თეფრი სახლის მოსვალა ამბორნიდ ჩემს ძმას, ჯეკს ბუმს ეეიფრე ვედეფო. დელარიდეს შტატის გუბერნატორს ჯებ ბუშს ამის ნათქვამი ეკოიამოვა, მაგრამ ოფიციალური ტრადიციის გაგრძელებაზე ეიცი უარი თქვა.

აშშ-ის ამჟამინდელი პრეზიდენტის ოდე მამამისსაც ძალიან მოსნონს... მართმა, ლარი კინგის პოუეალეფი ტელეპროგრამაში, მან პირველმა ეკითხეფი თქვა — ჯეკი ჭკვიანი და ძლეფია, სნორ გადაწყეტილებებს იღებს, ნამდვილად კარგი პრეზიდენტი იეფეთო. ამის თქმა იყო და ტელეფუარნეზე ჯეკ ბუმიც გამოჩნდა. მან ლიმილით გადაეკითხა თავი — ეს არ მოხდებაო. ახლა, როცა ჯორჯ ბუში ამის შესაძლო პრეზიდენტობაზე ალაპარაკდა, პასუხად ჯეკმა განაცხადა, — ეკდილაოს კარგი გუბერნატორი ვიყო, მაგრამ პრეზიდენტობა არც მნათობია და არც მოინდეეეა. მისი გუბერნატორობის მეორე ეადა 2007 ნელს იწყეზა.

აშშ-ის პოლიტიკური წრეები სხვადასხვაგვარად შეეგებენ პრეზიდენტის ნათქვამს. ხეფრონელნენ, — ეეფოა, რომელიც კორეაც ფუსაკეფილია. იქვე ხიმ ქვეყნის მეთაეფის პოსტზეეე მამა შეეალა — კიმ ჩენ ირმა შეევალა, ის კი ახლა საკეფაოო შეილ ამბავეის მეკეეფილეფი.

არც რესპუბლიკელები შეხვედრიან ალფრთოვანებით ბუშის ოჯახის კიდევ ერთი ნევრის გაპრეზიდენტების იდეას — ამერიკა ისედაც „ბანეეეეულია" და შეტანესეეი ეიქნებო.

ბოლოდროინდა ნანილი ფეფერმანის, რომ 2008 ნელს საპრეზიდენტო ორნინეეეში ჯებ ბუში მანინე მიიღებს მონანილეობას, მაგ უეჭველს, რომ მამაბუში ამბობს, — არ დაიეეეეროთ, რომ ჯებს არ უეზდა პრეზიდენტობაზეო. შესაძლოა მამა-ბუში მართალიც იყოს და ჯებს ძალიანაც უნდოდეს პრეზიდენტობა, მაგრამ ფფის ბოლოფრეეეს არ დაფიქრებიან ფფლარიდის გუბერნატორის სახელთან დაკავშირებულნი ორი სკანდალი: 2004 ნელს მისმა შტატმა ჯორჯ ბუშს დემოკრატ ჯონ გერრზე გასამარჯვებად საჭირო დამატებითი ათასობითნი ხმა მისცა და მეორე ჯეკს ადამიანუფუფფენენ მარიფის მინისტრის სახელი ბუდეფრონის მიმართ სეტყვალეფ ძალალიანაა და ისიც სამსახურში. მართალია, ჯეკ ბუშმა აიკალა ბრალდებები, მაგრამ ეეჭეი ეეჭდად დარჩა. ასე რომ, თუ საპრეზიდენტო რბოლაში ჩაეშეეეა, ალბათ ამ სკანდალებსაც გაფხსენებენ.

თურქეთი არ ცნობს სომხეთის ვენოციდს

Daily Telegraph

1915-1917 ნლებში ოსმანთა იმპერიის მიერ სომეხთა გენოციდის თარიღიან დაკავშირებით კანადის პრემიერ-მინისტრმა სტივენ ჰარპერმა მიმართვა გიუგზავნა სომხური ნარმოშობის კანადელებს. მასში ნათქვამია: კანადის პარლამენტმა სომხეთის მასობრივი გაჟანჟვა ოფიციალურად აღიარა კიეკორრიობის ნინაშე ჩაფენილ დანაშაულად. ეეროპიერები თქვენს მშეფალებს და მოგანიფდეთ, მატეკვი მიგიფით თქვენი ნინაპრების ხსოვნას, ძალ-ლონე არ დაიშუროთ, რომ ეროვნებისაგან დამოუკიდებლად, ყველა კანადელს ჰქონდეს ნათელი მომავალი...

თურქეთის ხელისუფლებას გაკეკრიტიკა კანადის პრემიერის მიმართვა. თურქეთი არასოდეს აღიარებს ეს „ადეკოკიდან", როგორც ეს კანადის პრემიერ-მინისტრმა ბრძანა, რადგან ასეთი რამ ისტორიაში არ მომხდარა. სომეხები თავისუფლად ცხოერობენენ ოსმანთა იმპერიაშიც და თურქეთის რესპუბლიკაშიც. მართალია, პირველი მსოფლიო ომის დროს ადგილი ჰქონდა ტრაგიკულ მოვლენებს, მაგრამ ფერიფერ დამმარცხა, რომ ეს იყო თურქეთის მიერ სომეხების მიზანმიმართული ტანჯვიდან.

თურქეთის პარლამენტის სპიკერმა ბიულენთ არინჩმა განაცხადა, კანადის მთავრობამ ორი ქვეყნის ეროვნულობის გარკვეულად დამაბა, მაგრამ საქმე არ გამნვალეფულა.

ნანა ანტონოვა-ილეფოვეფეფ

„ეროვნული" თეატრის
მეტალოპლასტმასის
კარ-ფანჯრები
ალუმინის იაფად
ფანჯარა: თეთრი, ნაცრის ბეჟისფერი, ფუნა, ფაქი ფუნა, ფაკაფოფი, ნიოფეი ხე და ა.შ.
ჩვენი პროფილი — 3-კამერიანია
მის: ფფეფთლის 141 მ. „ლიფფუნის" ბეჟეფლი
☎ 34-49-40; 35-47-47; 26-30-50; 61-32-37; 899-51-51-09; 899-502-091; ტელაქი. 35-13-13

ეეს „ეეეეეფი"
აწარმოებს
ბუნეფით
სამუშაოებს
სასმელი და
ტექნიკური
ნყლის
მისაწოდებელ
ეეს. „ეეეეეს ქ. №1
(ეეფეფის სასაფლაოს ეეეეს. ეეფ. 118)
ტ. 33-26-75; 36-64-02

ევროპული დონის პოლიგრაფია
ფერადი ბეჭდვა
„ჰეიდელბერგის"
ბერძენულ
ლანგარეულ
ბეჭდვა
ეეს „ეეეეეფლი"
ხარისხი
ოფერეტულობა
ფასი
ეეეეე

„ᲗᲘᲚᲘᲡᲯᲐᲮᲘ“ ᲧᲐᲜᲐᲚᲔᲑᲓᲐ ᲘᲧᲘᲠᲕᲘ, ᲛᲐᲒᲠᲐᲛ ᲞᲘᲠᲝᲒᲔᲑᲘ ᲓᲐᲘᲬᲧᲝ ᲠᲣᲡᲣᲚᲘ „ᲒᲐᲖᲞᲠᲝᲛᲘ“ ᲒᲐᲜᲘᲡᲐᲛᲔᲠᲕᲐᲚᲘ

(დასაწყისი იხ. გვ. 6)

ᲗᲐᲛᲐᲠᲐᲨᲘᲜ რუსეთის მხრიდან ბუნებრივი აირის მოწოდების შეწყვეტის შედეგად საქართველო ენერგოდანალოგიდან მოექცა, რამაც მწვავე ენერგეტიკული ბრძოლა გამოიწვია. თუ წელსაც იგივე განმეორდა, გიორგი, თუ არა გაზის ბიზნესის ალტერნატიული გზა?

— „ᲒᲐᲖᲘᲡ ᲛᲝᲬᲝᲚᲔᲑᲘᲡ ᲨᲔᲬᲧᲕᲔᲢᲐ ᲑᲣᲜᲔᲑᲠᲘᲕᲘ ᲐᲘᲠᲘᲡ ᲨᲔᲡᲐᲫᲚᲝ ᲣᲙᲐᲖ ᲒᲐᲒᲘᲜᲓᲐ, ᲗᲐᲜᲐᲪᲕ ᲐᲠᲐᲤᲔᲠᲘ. ᲠᲣᲡᲣᲚᲘ ᲙᲝᲛᲞᲐᲜᲘᲘᲡᲗᲕᲘᲡ ᲙᲐᲠᲒᲐ ᲕᲠᲝᲜᲘᲠᲝᲜᲐᲓ ᲒᲐᲒᲘᲐᲗ ᲓᲐ ᲓᲐᲜᲗᲕᲘᲡᲔᲑᲘᲗ ᲕᲐᲠ, ᲡᲐᲠᲗᲝ ᲨᲔᲜᲘᲡ ᲓᲐᲛᲝᲬᲛᲔᲑᲐᲡᲐ. ᲛᲐᲒᲠᲐᲛ ᲠᲣᲡᲣᲚᲘᲡᲗᲕᲘᲡ ᲒᲐᲒᲘᲐᲗ ᲓᲐ ᲓᲐᲜᲗᲕᲘᲡᲔᲑᲘᲗ ᲕᲐᲠ, ᲡᲐᲠᲗᲝ ᲨᲔᲜᲘᲡ ᲓᲐᲛᲝᲬᲛᲔᲑᲐᲡᲐ. ᲛᲐᲒᲠᲐᲛ ᲠᲣᲡᲣᲚᲘᲡᲗᲕᲘᲡ ᲙᲝᲛᲞᲐᲜᲘᲘᲡ ᲛᲘᲛᲐᲠᲗᲣᲚᲘ ᲞᲝᲖᲘᲪᲘᲐ ᲐᲠᲘᲡ ᲛᲘᲜᲘᲭᲣᲚᲘ ᲠᲣᲡᲔᲗᲘᲡ ᲐᲚᲢᲔᲠᲜᲐᲢᲘᲣᲚᲘ ᲒᲖᲐ?**

— „ᲒᲐᲖᲘᲡ ᲛᲝᲬᲝᲚᲔᲑᲘᲡ ᲨᲔᲬᲧᲕᲔᲢᲐ ᲑᲣᲜᲔᲑᲠᲘᲕᲘ ᲐᲠᲘᲡ ᲨᲔᲡᲐᲫᲚᲝ ᲣᲙᲐᲖ ᲒᲐᲒᲘᲜᲓᲐ, ᲗᲐᲜᲐᲪᲕ ᲐᲠᲐᲤᲔᲠᲘ. ᲠᲣᲡᲣᲚᲘ ᲙᲝᲛᲞᲐᲜᲘᲘᲡᲗᲕᲘᲡ ᲙᲐᲠᲒᲐ ᲕᲠᲝᲜᲘᲠᲝᲜᲐᲓ ᲒᲐᲒᲘᲐᲗ ᲓᲐ ᲓᲐᲜᲗᲕᲘᲡᲔᲑᲘᲗ ᲕᲐᲠ, ᲡᲐᲠᲗᲝ ᲨᲔᲜᲘᲡ ᲓᲐᲛᲝᲬᲛᲔᲑᲐᲡᲐ. ᲛᲐᲒᲠᲐᲛ ᲠᲣᲡᲣᲚᲘᲡᲗᲕᲘᲡ ᲒᲐᲒᲘᲐᲗ ᲓᲐ ᲓᲐᲜᲗᲕᲘᲡᲔᲑᲘᲗ ᲕᲐᲠ, ᲡᲐᲠᲗᲝ ᲨᲔᲜᲘᲡ ᲓᲐᲛᲝᲬᲛᲔᲑᲐᲡᲐ. ᲛᲐᲒᲠᲐᲛ ᲠᲣᲡᲣᲚᲘᲡᲗᲕᲘᲡ ᲙᲝᲛᲞᲐᲜᲘᲘᲡ ᲛᲘᲛᲐᲠᲗᲣᲚᲘ ᲞᲝᲖᲘᲪᲘᲐ ᲐᲠᲘᲡ ᲛᲘᲜᲘᲭᲣᲚᲘ ᲠᲣᲡᲔᲗᲘᲡ ᲐᲚᲢᲔᲠᲜᲐᲢᲘᲣᲚᲘ ᲒᲖᲐ?**

— ᲧᲐᲜᲐᲚᲔᲑᲓᲐ ᲒᲐᲖᲘᲡ ᲡᲐᲥᲐᲠᲗᲕᲔᲚᲝᲡᲗᲕᲘᲡ ᲫᲘᲠᲘᲗᲐᲓᲘ ᲞᲠᲝᲑᲚᲔᲛᲐ ᲐᲠᲘᲡ ᲡᲐᲠᲔᲠᲝᲞᲠᲘᲜᲪᲘᲞᲘᲡ ᲨᲔᲡᲐᲑᲐᲛᲘᲡᲘ ᲘᲜᲤᲠᲐᲡᲢᲠᲣᲥᲢᲣᲠᲘᲡ ᲐᲠᲐᲡᲐᲠᲔᲑᲝᲑᲐ. ᲛᲐᲒᲐᲚᲘᲗᲐᲓ ᲛᲔᲠᲕᲔ ᲡᲐᲛᲮᲠᲔᲗᲘᲡ ᲞᲘᲠᲙᲐᲠᲘᲜᲘᲡ ᲞᲘᲠᲐᲜᲘᲗᲐᲜ ᲐᲠᲘᲡ ᲐᲛᲑᲘᲡᲗᲕᲘᲡ. ᲛᲔᲠᲕᲔ ᲛᲔᲠᲘᲐ ᲐᲠᲘᲡ ᲐᲛᲑᲘᲡᲗᲕᲘᲡ ᲐᲠᲐᲡᲐᲠᲔᲑᲝᲑᲐ ᲓᲐ ᲐᲠᲐ ᲡᲘᲛᲑᲝᲚᲘ. ᲛᲔᲛᲐᲠᲯᲕᲔᲜᲐ ᲛᲘᲡᲘ ᲒᲐᲖᲘᲡ ᲡᲐᲥᲐᲠᲗᲕᲔᲚᲝᲡᲗᲕᲘᲡ ᲨᲔᲛᲝᲬᲛᲔᲑᲐᲡᲐ ᲓᲐ ᲛᲘᲡᲘ ᲒᲐᲖᲘᲡ ᲛᲝᲬᲝᲚᲔᲑᲘᲡ ᲐᲚᲢᲔᲠᲜᲐᲢᲘᲣᲚᲘ ᲒᲖᲔᲑᲘᲡ ᲨᲔᲡᲐᲫᲚᲝᲑᲚᲝᲑᲐᲖᲔ. ᲛᲘᲜᲓᲐ ᲛᲘᲛᲔᲠᲯᲕᲔᲜᲐᲗᲐ ᲒᲐᲖᲘᲡ ᲛᲘᲬᲝᲓᲔᲑᲘᲡ ᲨᲔᲛᲝᲬᲛᲔᲑᲐᲡᲐᲪ ᲐᲠᲘᲡ ᲐᲠᲐᲤᲔᲠᲘ. ᲠᲐᲒᲐᲠᲘᲪᲐ

მედიცინა

შეკითხვა ექიმს

ძვირფასო მკითხველო! რედაქციაში უამრავი წერილი მოდის, რისთვისაც ულარზეს მადლობას მოგახსენებენ — ჩვენი რუბრიკის და მოლიანად გაზეთის მასალებზე დამოკიდებულები ხომ თქვენი გამოხმაურება და თანაგრძნობა. რაც შეეხება თქვენს შეკითხვებს, გვერწმუნეთ, ითითოეულ მათგანს დიდი ყურადღებით ვეკითხებით და მასზე პასუხს უსათუოდ მიიღებთ, მაგრამ რადგან შეკითხვების რიცხვი საკმაოდ დიდია, ნუ დაგვიმდურეთონი, თუ პასუხის ლოდინი გინდეთ.

რა დაავადებებში შეიძლება გადაგვდგეს აუუზზე, ბებერში ან საუნაში? როგორ შეიძლება მათგან თავის დაცვა?

თქვენი ერთგული მკითხველი, ნინო ვ.

ვინც ასეთ დაწყებულებებს სტუმრობს, პირველ რიგში ეშფერება სოკოვანი დაავადებები. სითბოსა და ნესტში ხომ სოკო კარგად იზრდება. ზოგ შემთხვევაში აუზზე მოსიარულეს ჯანმრთელობის ცნობას სთხოვენ, მაგრამ ყველა მომსვლელის სრულფასოვნი გაკონტროლება მაინც შეუძლებელია. თანაც ცნობებს არ ითხოვენ ეერცო საუნებსა და ბანაობებში. თითქოს ყველას საკუთარი რეზნის ფუსსაცმელი აქვს, მაგრამ აუზზედან ამოსვლის შემდეგ გარეკეთილ მანილის ხის ბოდან ფეხშიშველა... სოკოთი დაავადებული ადამიანის კანიდან ანტიგენები ნაზილდები შეიძლებ და დარჩეს იატაკის ზედაპირზე და თუ ზეორე ადამიანი გაიკეთებ ამავე ფეხსაცმელ მიეკარება, სოკოს კანში შესაჩერელად საკმარისია მასზე მიეროგრაფების ან ნახეთქების არსებობაც. უსიამოვნო სიურპრიზი ველით სხვისი ფეხსაცმელით სარგებლობისას.

კანისა და ფრჩხილის სოკოვანი დაავადება თავისთავად არ გაიკვლის. მკურნალობის გარეშე შეიძლება გაროფდეს, გაგრძელდეს სხეულის სხვა უნნებეზეც. სოკოს კანში შესაჩერელად რამდენიმე სათითე საკმარისია, დაავადების სიმპტომები კი ეზასაქონა რამდენიმე თვის ან ერთი ნელის შემდეგ გამოჩნდეს. მნიკად ფორმა პუზმეგოოვანი ელექტრებით ეალნდება. ზოგჯერ კი ტკრეზე მხოლოდ კანის გარეკოვრება აღინიშნება.

ამ უსიამოვნებების თავიდან ასაცილებლად ეუ დაიზარებენ თავის მოვლას:

აუზზიდან, აბანოდან ან საუნიდან დაბრუნებისთანავე გაიხადეთ ნინდები და გარეცხეთ, ფეხები კი სარეცხის სანრით დაიბანეთ, გიიმშრალეთ და კარგად დიიმშვაეთ სოკოს სანინაალმდეგო საშუალებით. ასევე ეოლად შეიძლება გაგრჩნდეთ მეძღვნ. მაგრ გამოჩნეეეეთ ბაპილოგ-მავიერსნი. მიკროორგანიზმნი შეჭრა ამ ეირუსსაკენ შეეძლია. თავიდან ჩნდება ნეურტალოკანი ან კოერის მსგავსი ნარნინაკენნი. ცოტაკ ხანში კი ადამიანს ტკენა ეალნდ ეეეე

თირკმლებში კენჭები რომ არ გაგიჩნდეთ

● პირველ რიგში უნდა ჭამოთ ცოტა, ნაკლებებლიბინები და თითქმის უმარილო კერძები.

● სვეთ ბევრი წყალი (დღე-ღამეში არანაკლებ 1,5 ლიტრისა)

● რეგულარულად მიიღეთ ქერმბის დენთშლელი შარდმდენი ნაყენები ან ბალახეულის ნახარშები.

● ყოველთვის თბილად ჭერწყეთ წელი. თუ ოფნიდ ტკივილს იგრძნობთ, მაშინვე მიმართეთ უროლოგს.

თირკმელებში კენჭები რომ არ გაგიჩნდეთ, ჭამეთ მხოლოდ კალციუმით მდიდარი ხილი და ბოჩეულები. უპირველესად ბალბეულის ნახარშები.

● ყოველთვის თბილად ჭერწყეთ წელი. თუ ოფნიდ ტკივილს იგრძნობთ, მაშინვე მიმართეთ უროლოგს.

თირკმელებში კენჭები რომ არ გაგიჩნდეთ, ჭამეთ მხოლოდ კალციუმით მდიდარი ხილი და ბოჩეულები. უპირველესად ბალბეულის ნახარშები.

● ყოველთვის თბილად ჭერწყეთ წელი. თუ ოფნიდ ტკივილს იგრძნობთ, მაშინვე მიმართეთ უროლოგს.

თუ უძილობამ შეგაწუხათ...

ძილის წინ ნახევარ საათ ადრე ბანაობა ან ცივ ფეხსაბანი ძალიან ეხმარება ადამიანს. ეს ფეხსაბანი ფეხებზე ასხმა ან ფეხების ჩაფლ ... ეს ... ...

ცხოვრება ზოგჯერ ისეთივე თავბრუდამხვევი სისწრაფით მიქროლს, ზოგჯერ ისეთივე ჭიანურად მიიზლაზნება. დროს, ვერაფერი შეაჩერებს, მაგრამ ამ ოროტტრიალებაც ხშირად დაეკარგება მოძმეტი. როდესაც გვაბსენდება ფიფაზა — „შეჩერდი, ნამი...“ „კაიფიენება“, ბაირონდება ადამიანის არსებობის ერთი მეცრე მონაკვეთი და ისევ თავანებუფლენი სრბილოდ, გაგრძელდება ნუთისოფლის ტრიალი... შეჩერებულმა ნამმა კი იქნებ საუკუნეების ხანგრძლივობაც დაიტიოს თავისი ყოველისმომავლელი იდუმალებით...

*„ვეფრის პალიტრის“ ამ ფოტოგალერეაში სანიფორმაციო საკენტო **„ინტერპრესნიუსის“** ფოტოკორესპონდენტების მიერ დანახული ქართული რეალობა ნარმოდგენილი, ჩვენი დღეკანდელობა და სინამდვილე. „შეჩერებული ნამი“ — როგორც ჩვენი ისტორია და... მარადიულობა(?!).*

„— რა შაშინებული მიყურებ, მგელი ხო არა ვარ?“
— მე ვიმბობ-რო? შენ აბრიკ! ააა?!“
(კ/ფ „რიგ გინახავს, ვეღარ ნახავ“)

თბილისსა და სოხუმს შორის ურთიერთობის ახალი ეტაპი იწყება. აფხაზთა ერთ-ერთი ლიდერის, სერგეი შამბას თბილისში სტუმრობა და დედაქალაქის ძველ უბნებში სეირნობა ახალი სამშვიდობო გეგმის არაოფიციალური, თუმცა სახიამოვნო მოულოდნელობა იყო. შამბას მიერ წარმოდგენილ სამშვიდობო ვარიანტს ქართულმა მხარემ თავისი პროექტი დიუბარსხირა და საერთო ენის ეძებნიგის ეზეიაე ეესთავაზა, რაც ამჟამად გაჯგუფულ სტუმრის დდდდ არ ეთანხეაა...

მარილმადიდებლური მრევლი თბილისის კინოთეატრებში
ეთმაურებული ფილმის „და ვინნის ეოდის“ ჩვენების პრეზენტაცია ხედება.
სპეციალურად ფრთოვლად გაფურთხილა მორწმუნეები და ბოლელ
საზოგადოება ამ ფილმის მეფე ზეკვალენის თაობაზე, რომელშიც
შეურაცხყოფილია სახარებისეული ქეშმარიტება და ბოიუნოდა თავი შეიკავონ
მისი ნახვისგან.
რაც შეეხება ამ ფილმის შემომტანებს, მათდა „სასახარეულოდ“. სენსაციებს
დახარბებული ეინომოიკვარული არც ისე ბევრი აღმოჩნდა და სეანსება
თითქმის ცარიელ დარბაზებში მიმდინარეობდა.

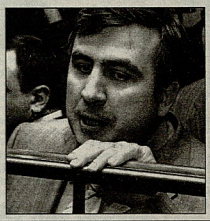

გამულ კეკრას, ოზურეთი-ბათუმის სარკინიზო
მიმოსვლა ეიუქმდა. პრეზიდენტმა ამასთან
დაკავშირებით საკანონო თათბირი მოიწვია და
თავისი გარემოცეა მეგრად „შეიბარა“:
„თქვენ აქ სიბეშაოდ ხართ, თუ კომპიუტერებთ
ერთობთ?! მე ამიტომ ვიგზავნეთ სიზეიმოდ ეს
რეისი, რომ თქვენ ნუმად ეაეეუქმეთინთ?!..“
„ამ რეისს ხელი დაეედება
და ვიღაცას წითელი ანთება!“
(კ/ფ „ბერეგება“)

„ეაგბეიდეთ, ბაეგბეიდეთ. ნაიდეთელად ბაეგბეიდეთ“

ჯანდაცვის მინისტრმა გამულ კეკრას მასმტატური საკადრო წესენა
ჩაეტარა და ერთიერთს მიეოლეგმთ დაკბოეეეანა ხიმსიბუნი
სამეფიდიანო სფეროს სხვადასხვა დარგის წარმომიდგენლებს. მათთ
ნაწილს სიეზე ვამოკვლეეთოთოს პროკურატურას ვიდაეეზეეგნა.

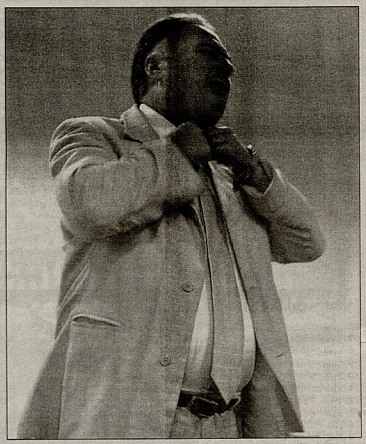

„დამაბრრეთ ბარემ და ეგ იქნება!“
(კ/ფ „ბიმინო“)

„— ეს სახედარი ცოცხალ-მკვდარი ძლივს მოვაბრუნე, აი, მეზობლებიც
დამემოწმებიან, სად მიგყავს მე ურჯულო, შენა!“
(კ/ფ „ბაგდანას ლურჯა“)

ოპოზიციამ სიარბატეტიტო აქციებში თეატრალიზებული შოუს ელემენტებიც ვამოურაა და ქართული თუმდა ვირეზე უკეთეს შესავა. აქციის მონაწილე

თბილისის №199 საჯარო სკოლა-პანსიონი „ კომაროვი“

აკვიყნდეს ია 80-6 კლასელი ბავშვების სრსა, რომლებიც ბავშიდნენ სკოლის მიერ მათთვისტესაკენ გამოცხადებული კონკურსის 80-2 ტურში

აღნიშნული ბავშვები უნდა გამოცხადდნენ სკოლა-პანსიონში 2006 წლის 27 მისრს, 10 საათზე

ინფორმაციისათვის შეგიძლიათ დარეკოთ 39-27-81, 39-15-62, 8-77-49-11-12, 8-77-400-802

	გვარი	სახელი	ქალაქი(რაიონი)	სოფელი	სკოლა
1	მემნონიშვილი	ხვიჩა	აბაშა	ნიესაკოფოს	ნიესაკოფოს
2	ივნინაძე	ნიანდილა	ახალციხე		1-ელი
3	ბალახაშვილი	ოვერი	ახალციხე		8g-5
4	გაგნაშვილი	ნიკა	ახმეტა	მატანი	1-ელი
5	გიგაური	გიორგი	ახმეტა	აწყური	აწყურის საჯარო
6	გათენაძე	გიორგი	ბათუმი		№15
7	ნურკეკეძე	მიხეილ	ბათუმი	მახინჯაური	ბათუმის №15
8	მამუალაძე	ბოთრნაკე	ბათუმი		№15
9	შუუბულაანი	ბეკა	ბოლნისი		1-ელი
10	წაქაძე	ბეკა	ბოლნისი		1-ელი
11	მანდარია	მალხაზ	ცაგერი	ლუხუანო	ლუხუანოს
12	კაკუელი	ნინო	ფოთი		№4
13	ინჯგია	ნინო	ფოთი		№4
14	აკობაი	მიონა	გალი	ნაბაკევი	ნაბაკევის სშ.
15	ქიტოშვილი	სალომე	გარდაბანი	კრწანისი	კრწანისის
16	ფეროაშვილი	ელადამერი	გარდაბანი	ტაბახმელა	ტაბახმელის საჯ.
17	ბაქსაშვილი	სალომე	გარდაბანი	სარეიბალა	1-ელი სშ. სკოლა
18	ტაბატაძე	ნუგზარი	გარდაბანი	სარეიბალა	1-ელი სშ. სკოლა
19	გაბრიელიძე	ელენე	გარდაბანი	სარეიბალა	სარეიბალის №2
20	ომარაშვილი	ვალერი	გურჯაანი	ჩუმლაგი	ჩუმლაგის საჯ.
21	მესხიშვილი	ნიკოლოზ	გურჯაანი	მელანანი	მელანანის საჯ.
22	ბეგაშვილი	ვეფა	გურჯაანი	ბაკურციხე	ბაკურციხის სშ.
23	კიკნიშვილი	ნინო	გურჯაანი	ბაკურციხე	ბაკურციხის სშ.
24	ჯალუღაშვილი	ლადო	გურჯაანი	ბაკურციხე	ბაკურციხის სშ.
25	სანაია	ბაკა	გურჯაანი	ბაკურციხე	ბაკურციხის სშ.
26	მახარაძე	ნოდარი	კასპი		№2
27	ამერსო

ნათია	კასპი		№1
28	მიდელაშვილი	ქეთევანი	კასპი		№1
29	მამულაშვილი	თამენა	კასპი		№1
30	ბაბაშვილი	ვახტანგი	კასპი		№1
31	ბუდალაშვილი	სულიკო	კასპი	ქვემო-ჭალა	ქვემო-ჭალის სშ.
32	ლულუაშვილი	გიორგი	ლაგოდეხი	ავფური	ავფურის ა/რ.სშ.საჯ
33	კობახიძე	გიორგი	ლაგოდეხი	ავფური	ავფურის სშ.
34	ფანწყიძე	შოთიკო	ლაგოდეხი	შრომა	შრომის
35	შუბითიძე	ნინო	ლაგოდეხი	ჭიაური	ჭიაურის
36	მარგალიტაძე	ანა	ლანჩხუთი	ჩიბათი	ჩიბათის სშ.
37	ქურიძე	ფიქრია	ლანჩხუთი		8g-2
38	ჯეგვავაძე	მარიკა	მცხეთა	ნატახტარი	ნატახტარის არა სრ.სშ.
39	ანდილაძე	ნინო	ოზურგეთი		8g-2
40	თედიაშვილი	მერი	ქარელი	ცერონისი	ცერონისის
41	ახალკაცი	ცოტნე	ქარელი	საღოლაშენი	საღოლაშენის სშ.
42	ჯაგანიშვილი	ბაჩანა	ქარელი	საღოლაშენი	საღოლაშენის სშ.
43	გორგილაძე	ასლანი	ქედა	კვაშტა	კვაშტის სშ.
44	კალიანშვილი	ხატია	ქუთაისი	სიმონეთი	ქუთაისის 8g-14 საჯ.
45	მსხლელაძე	ეკა	ქუთაისი	ვანი	8g-14 საჯ.
46	სალდაძე	დავითი	ქუთაისი		ქეიქრის საშუალო
47	შენეგელია	მიხეილ	რუსთავი		1-ელი
48	ბერნაშვილი	ნოდარი	რუსთავი		8g-4
49	გამსახურდია	მარიამი	რუსთავი		8g-4
50	კარაბაია	თამარი	რუსთავი		№2
51	ნარეკლიშვილი	ეთერ	რუსთავი	№2	
52	ლეკალიძე	მარია	რუსთავი		№2
53	ცეცხლაძე	სოფო	რუსთავი		№2
54	ზაქარიაძე	შოთა	რუსთავი		№2
55	გუფალიაშვილი	ბეკა	საგარეჯო	კაკაბეთი	კაკაბეთის
56	ჯანდაგაშვილი	ნათია	საგარეჯო		8g-4
57	სვიმონიშვილი	ნიკა	საგარეჯო		8g-4
58	შალაბერეიძე	ჯონი	სამტრედია		8g-11
59	ცაბუტაშვილი	ვახტანგი	თელავი		8g-7
60	კეკელაშვილი	ვასილი	თელავი	რუსსპირი	თელავის №1
62	ეფანია	ნინო	წალენჯიხა		8g-2
63	ჯოფლიხავა	ნინო	წალენჯიხა		8g-2
64	ბერსამია	მერანდა	წალენჯიხა		8g-2
65	კვარაცხელია	ირაკლი	წალენჯიხა		8g-2
66	კალანდია	ვეგანდა	წალენჯიხა		8g-2
67	კვარაცხელია	გია	წალენჯიხა	მიქაგა	8g-2
68	გობაძე	ხვიჩა	წაფა	ჯინინი	ჯინინის საჯარო
69	ნეფარიძე	მარიამი	ჭიათურა		№1
70	ბაბალიძე	აღეკსანდრე	ჭიათურა		№7
71	ასანიძე	ბუბა	ჭიათურა		№1
72	ცუტაძე	სიკუნა	ჭიათურა		№1
73	ნადირაძე	ვეგანდა	ჭიათურა		1-ელი
74	ციცქიშვილი	მარიამი	ჭიათურა		1-ელი
75	მახარაშვილი	ზურაბი	ხაშური	ოსიაური	ოსიაურის საშუალო
76	მაღალდიდი	დავითი	ხაშური	ოსიაური	ოსიაურის საშუალო
77	კილავა	ირინა	ხაშური	წაღვერი	წაღვერის
78	დუმბაძე	შორენა	ხელვაჩაური	თხილნარი	1-ელი
79	ქვაჭელიშვილი	სოფიკო	ყვარელი	ჭოკანი	ოქტომბრის საბაზო
80	მჭედლიძე	ანა	ზესტაფონი		№1 სშ. საჯ.
81	კიკნაველიძე	გიორგი	ზესტაფონი		1-ელი
82	ბეჟლოვნიძე	შოთა	ზესტაფონი		1-ელი
83	მჭედლიძე	მაშუკა	ზესტაფონი		1-ელი
84	ფართალაძე	ანა	ზესტაფონი		1-ელი
85	სახვაძე	თორნიკე	ზესტაფონი		8g-7
86	მუმლაძე	ბაკარი	ზესტაფონი		8g-5
87	ჯანიაშვილი	სალომე	ზესტაფონი		8g-7
88	ბაბუაძე	გიორგი	ზესტაფონი		1-ელი
89	რობაქიძე	ნინო	ზესტაფონი		1-ელი
90	ცუტალაძე	მარი	ზესტაფონი		1-ელი
91	ჩხეიდე	ბეკა	ზესტაფონი		1-ელი
92	ჭანკოტაძე	თამენა	ზესტაფონი		1-ელი
93	სარალიძე	თემური	ზესტაფონი		8g-7
94	ცქიტაშვილი	ჯაბა	ზესტაფონი		1-ელი
95	წულუხაძე	ელენე	ზესტაფონი		1-ელი
96	ბარბაბაძე	ნინო	ზესტაფონი		ქვ.საკარა 1-ელი
97	ლეკვიანი	ნიკა	ზესტაფონი	არგვეთი	ზესტაფონის №7
98	ფოფლიძე	თორნიკე	ზესტაფონი		შორაპანის №2
99	ბუმბერიძე	მამეკა	ზესტაფონი		8g-7
100	სებისკვერაძე	თორნიკე	ზესტაფონი	მაკათუბანი	8g-7
101	კაკაბია	აკაკი	ზუგდიდი		№1
102	ქორთუა	ლეკესო	ზუგდიდი		1-ელი
103	ქოსალია	ბაკური	ზუგდიდი	კორეხელი	კორეხელის
104	ფანელიძე	თამარი	ზუგდიდი	ნარაზენი	ნარაზენის
105	სიკვინაკი	ბაია	ხობი		№1

	გვარი	სახელი	ქალაქი(რაიონი)	სკოლა
1	ტაბატაძე	ბეკა	თბილისი	160-ე სშ. ზოოლა
2	რაზმაძე	თორნიკე	თბილისი	რანინდოა საავტორო სკოლა
3	ძაგანია	ნინო	თბილისი	192-ე სშ. სკ.
4	წაქაძე	ლუკა	თბილისი	169-ე სშ. სკ.
5	ყანჩაველი	სანდრო	თბილისი	ESM სკოლა ლიცეუმი
6	გაბრიჩიძე	სანდრო	თბილისი	ESM სკოლა ლიცეუმი
7	ჯოგვანაძე	ირაკლი	თბილისი	151-ე სშ. სკ.
8	ბეგიშვილი	თეა	თბილისი	128-ე სშ. სკ.
9	გიგინეიშვილი	სანდრო	თბილისი	128-ე სშ. სკ.
10	გურჯანიძე	გიორგი	თბილისი	115-ე საჯარო სკ.
11	ფორგოშიძე	ცოტნე	თბილისი	1-ი კლასიკური გიმნაზია
12	ჯოხაძე	მალხაზი	თბილისი	106-ე სშ. სკ.
13	შენგელია	გიორგი	თბილისი	170-ე სშ. სკ.
14	კვეკვეიშვილი	თამარი	თბილისი	32-ე სშ. სკ.
15	ბაჩეფილაძე	სალომე	თბილისი	181-ე სშ. სკ.
16	ტაბატაძე	შოთა	თბილისი	147-ე სშ. სკ.
17	თაბუკაშვილი	ირაკლი	თბილისი	№8
18	ჯვარიშვილი	ანა	თბილისი	149-საჯარო
19	ფანტულაია	ნენუტანი	თბილისი	დამოუკიდებელი ბიზნეს-სკოლა
20	ჭილაშვილი	ბუბანი	თბილისი	ვალდორფი
21	ცანკაშვილი	ბიჭიკო	თბილისი	№67
22	ბუბუნიძე	გიორგი	თბილისი	რანინდოა საავტორო სკოლა
23	ბარდაველი	რეზიკო	თბილისი	ESM სკოლა-ლიცეუმი
24	ბუბუნაური	ზუკა	თბილისი	რანინდოა საავტორო სკოლა
25	ქობალაია	ვეფა	თბილისი	170-ე
26	წოწორნავა	თათია	თბილისი	№51
27	ბუტიკაშვილი	გიგა	თბილისი	118-ე
28	კოტრანიძე	ბეკა	თბილისი	151-ე
29	ბუდალაშვილი	ლია	თბილისი	126-ე
30	სტეფნაძე	გიორგი	თბილისი	151-ე
31	აბესაძე	მიხეილი	თბილისი	126-ე
32	კუპატაძე	სალომე	თბილისი	208-ე
33	კირცხალია	ნიკა	თბილისი	62-ე
34	ფოლაძე	თენგიზი	თბილისი	№82
35	ლორგანიძე	გიგა	თბილისი	55-ე
36	ბიწკაე	ბეკა	თბილისი	8g-18
37	ბერდენიშვილი	დავითი	თბილისი	"ცისკარი"
38	ხინთიბიძე	როინი	თბილისი	№102
39	რამიშვილი	ირაკლი	თბილისი	"ოლიმპი"
40	რეხვიაშვილი	გიორგი	თბილისი	№163
41	ჯაკავა	თათია	თბილისი	24-ე
42	თორია	თამარი	თბილისი	გიმნაზია კანდელი
43	ხუხაშვილი	გურამი	თბილისი	166-ე
44	ჯალიანი	თორნიკე	თბილისი	ქართელი სასწავლებელი
45	არეშიძე	ბეკა	თბილისი	137-ე
46	ბიბილოშვილი	ლაშა	თბილისი	№170
47	ბიწკაე	ეფა	თბილისი	მერცხალი
48	ზურაბიშვილი	ლუკა	თბილისი	მერცხალი
49	ბაიაძე	ანა	თბილისი	მერცხალი
50	ბაღაუშვილი	ბერიკა	თბილისი	მერცხალი
51	ფოგალაძე	გიორგი	თბილისი	126-ე
52	ეფიეი	ზაზა	თბილისი	52-ე
53	კალანდაძე	ნოე	თბილისი	129-ე
54	მუსელიანი	გიორგი	თბილისი	128-ე
55	ბასეიანი	ფარნავაზი	თბილისი	161-ე
56	ჭეიფარიანი	ლაშა	თბილისი	№63
57	ნადირაძე	ირაკლი	თბილისი	175-ე
58	ფოფოლაძე	შოთა	თბილისი	რანინდოა საავტორო სკოლა
59	ჯალაბაძე	გიორგი	თბილისი	რანინდოა საავტორო სკოლა
60	ნინიაკოფოფინი	შალვა	თბილისი	117-ე
61	ჯანეზაშვილი	მიხეილ	თბილისი	117-ე
62	ბლიაძე	სოფო	თბილისი	117-ე
63	პარნოვა	ანა	თბილისი	117-ე
64	ნარაბოშვილი	ეკლენე	თბილისი	117-ე
65	ასათიანი	ვეფი	თბილისი	1-ელი კლასიკური გიმნაზია
66	ათაბეგაშვილი	ქეთი	თბილისი	161-ე
67	წერეთელი	გიგა	თბილისი	რანინდოა საავტორო სკოლა
68	გასპარაშვილი	გიორგი	თბილისი	23-ე
69	შენგელია	ცოტნე	თბილისი	155-ე
70	ფოფალიშვილი	იაკობი	თბილისი	117-ე
71	კინწურაშვილი	ნინო	თბილისი	49-ე
72	ენეკაძე	სანდრო	თბილისი	რანინდოა საავტორო სკოლა
73	ფორეიძე	გიორგი	თბილისი	167-ე
74	მამიაშვილი	რატი	თბილისი	62-ე
75	იაკობაშვილი	ირაკლი	თბილისი	112-ე
76	სიჯინავა	ცოტნე	თბილისი	112-ე
77	მარტიროშვილი	გიორგი	თბილისი	182-ე
78	მერკვილიშვილი	ვახტანგი	თბილისი	№182
79	მაშელაშვილი	გიორგი	თბილისი	128-ე
80	ზუბაითიძე	ანა	თბილისი	ვალდორფი
81	ზუბალაე	რეზო	თბილისი	ოაზისი
82	გაგიშვილი	ნიკა	თბილისი	159-ე
83	ჯაფოფი	მარიკა	თბილისი	208-ე
84	ნადირაძე	ლევანი	თბილისი	82-ე
85	გოგეჯაშვილი	ქეთევანი	თბილისი	№175
86	მალაშია	სალომე	თბილისი	ჯეფენი
87	მარტაკი	გიორგი	თბილისი	№128
88	ყანჩაშვილი	ბეკა	თბილისი	№122
89	ეგნოვე	ლაშა	თბილისი	№151
90	გიორგაძე	ირაკლი	თბილისი	№3
91	გიორგაძე	ნიკა	თბილისი	№3
92	შეეფილაე	ირაკლი	თბილისი	1-ლი ექსპერიმენტული
93	კიკალიშვილი	გიორგი	თბილისი	1-ლი ექსპერიმენტული
94	თინიკაშვილი	ირაკლი	თბილისი	1-ელი ექსპერიმენტული
95	ყუფარაძე	ივანე	თბილისი	№161
96	ბაბუაკვა	გივი	თბილისი	№52
97	კალდიაშვილი	გივი	თბილისი	№143
98	კახიძე	ელენე	თბილისი	№61
99	ბაგენოლაძე	კახაბერი	თბილისი	№61
100	სიმონიშვილი	გიორგი	თბილისი	№15
101	ბანეკაე	თორნიკე	თბილისი	№52
102	ბეგალიშვილი	ფლორა	თბილისი	რანინდოა საავტორო სკოლა
103	გაკაკაშვილი	ნოდარი	თბილისი	№24
104	კოტიკაროვი	აღეკსანდრე	თბილისი	თემიდა
105	ამბარდნიშვილი	გოგა	თბილისი	№59

თბილისის №199 საჯარო სკოლა-პანსიონი „კომაროვი“ აცხადებს

მოსწავლეთა მიღებას VII-VIII-IX-X კლასებში 2006/2007 სასწავლო წლისათვის

განცხადებები VII კლასში მოსწავლეთათვის მიიღება 2006 წლის 26 მაისამდე, ხოლო VIII-IX-X კლასებში მოსწავლეთათვის 10 ივნისამდე

ინფორმაციისათვის შეგიძლიათ დარეკოთ 39-27-81, 39-15-62, 8-77-49-11-12, 8-77-400-802 www.komaroveli.ge

ყურადღება: 2006/2007 სასწავლო-წელს სკოლაში VI კლასში მიღება იქნება რუსულ სექტორზეც

ᲪᲮᲝᲕᲠᲔᲑᲘᲡᲔᲣᲚᲘ ᲙᲣᲠᲘᲝᲖᲔᲑᲘ

1. ᲗᲮᲝᲕᲜᲐ

სოფელ თოხლიაურის ბირკაზე მდგომ ბიჭებს ამას წინათ ბაბუსზე შეეკვარებული მეზობელი, თამაზ ნ. მიუახლოვდა, რომელმაც სიმთვრალეში ახირება იცის ხოლმე. თამაზი იმ დღესაც გვარიანად ნაქეიფარი იყო და ბიჭებს მობიღავრენი დარეკვა სთხოვა, უფიცილები საქმე მაქვსო.

— ხალაბარაკო თანხა არა გვაქვს და ვერ დაგარეკვინებთო, — სცადეს მისი თავიდან მოშორება.

თამაზი ერთხანს ჩაფიქრდა, მერე კი გამოსავალი იპოვა და თხოვნა დაკაზერეტა:

— იმდენი მაინც არა გაქვთ, საგარეკვიროდ რომ დამარეკვინოთო?

დაარეკვინეს!

გიორგი ქოქაია, საგარეჯოს რაიონი, სოფელი თოხლიაური

2. „ᲑᲐᲯᲣᲢᲯᲐ"

ჩემი მეზობელი რეზო 80-იანი წლების ბოლოს სახალიბეში, ფლოტში მსახურობდა. იმ პერიოდში იაპონიასა და საბჭოთა კავშირს შორის ურთიერთობები ისე დათბა, რომ იაპონიამ საბჭოთა კავშირის კეთილგანწყობის დასტურად ფლოტისთვის აღჭურვილობა უსასყიდლოდ გამოუყო. რეზო სნორედ იმ სამუშაოს გაგზავნილი ადამიანი, რომელსაც უამრავი კომპაქტური ზურგჩანთა მიიღო. ისინი ოკეანის გაფილულ ნაწილში უბედური შემთხვევისას მარტოდმარტო დარჩენილადაოვის იყო განკუთვნილი. ცდუნებას ვერ გაუძლო და ოცდა ხალამის სამ ზეგიანართან ერთად ერთი ზურგჩანთა გახსნა. შიგნით საოცარი სიმსუბუქით ჩაეკიცი მაშველი ჟილეტი აღმოჩნდა, ფანგგაბული სავდე ორი პლასტმასის ბალონით. ბაჯარა ბალონის რეგულის გამოწვევი ჟილეტი ავტომატურად იბერებოდა, დიდი ბალონის ამოქმედებით კი მეორე ზომის გასაბერ ნავად იქცეოდა. ოკეანეში დაკარგული ადამიანის გადარჩენისათვის აუცილებელი უამრავი ნივთი იდო ჟილეტის ჯიბეებში (ტასმალეული ანკესი, მედიკამენტები ნაცალგვეშტარ პაკეტში, ასანთი და შრნალი სპირტი, ფანარი, მაშმალები, ფანდა და ა.შ.), განსაკუთრებული ინტაცება ერთ-ერთი ჯიბიდან ამოღებულმა პლასტმასის ლიტრიანმა ბოთლმა გამოიწვია, რომელშიც ბრინჯის არაყი აღმოჩნდა (ოკეანეში დაკარგული რომ არ გაგიჟდეოო!) ბიჭმა რამდენიმე ზურგჩანთიდან ბოთლები დაარეკვა და ჭიქებში ჩამოასხა.

— იაპონელები თავშეუბმელი ხალხია და კარგად მოიხრეკეს, სადმე „ბაკუსასაა" ჩაგეფიდნენ — ხელების ფშვნეტენი თქვა ირაკლიმ.

მართლაც, ზურგჩანთის ერთ-ერთ ჯიბეში ლამპრად გაფორმებული კონსერვი აღმოჩნდა, რომელსაც იაპონური და ინგლისური წარწერები ამშვენებდა. არც ერთი ენა ფარნიანაცვლება არ იცოდნენ, მაგრამ ამას მათთვის ხელი არაფერი-ში შეუშლია, ისე მოუღიხინეს. „ბაკუსა" ნერილ და გრძელ ჩიბირებად დაჭრილი არცეკ ისე ეკვრილი ხორცი აღმოჩნდა. ყველაფერი ფასეულობელად არ დაუნუნებიათ.

მეორე დღესაც ეწვიენენ თანამეგრეელები რეზოს, მხოლოდ იმ განსხვავებით, რომ მათ ბენა ახლდათ. ბენამ საველეფარო ინგლისური იცოდა, რისი ნაყალობითაც ჯარისკაცებმა კონსერვის ეტიკეტი ამოკითხეს და ელდა ეცათ. მაგრამ თავშეკავებულობის ენაზეა. ხმები დიდოვლება და თვის განმავლობაში ყველაზე მეტი ხმის მფლობელი კურიოზის/ანეკდოტის ავტორი მიიღეს — 50 ლარს, მომდევნო — 30-ს, III ადგილზე გასული კი — 20 ლარს.

ეს ტესტირი „ეკრის პალიტრის" (ალტეკი და საკრმა") საფოსტო ყუთში უნდა მოთავსოთ რაიონებში ოთხშაბათს, 24 მარტის II საათამდე თბილისში — ხუთშაბათს, 25 მარტის 13 საათამდე

3. ᲝᲤᲝᲤᲝᲕᲘ

საგარეჯოში ცხოვრობდა ყმუასუსტი ზაქრო, რომელშაც ერთხელ ტყეში ორი ოფოფი დიჭირა. ნოსხოა უბეში და შინისკენ გამოსნია.

სანამ სახლამდე მიეიდოდა, სოფლის მაღაზიაში შეიარა, იგე ერთი ქაბარი მოეერნია და გამეფიდეულს ეკითხა, რა ღირსო. გამეფიდეულმა უპასუხა, 5 მანეთიო. ზაქრომ, ეოტა დაუკვლიო, გამეფიდეული გადაირია, — შენ ოფოფიი ხომ არა ყაკვა, რათ უნდა დადიკალეო. ზაქრომ, დიახაც მყავს და რომ გაჩვენო, ქაბარს მანუკეთო?

გამეფიდეულმა აკეთ-იქით მიმოიხედა და მაღაზიაში შეკრებილი ცნობისმოყვარეების გულის არ გაჩეკენო. ზაქრისაც დიდხანს არ ეფიქრია, ამოსხა ორი ოფოფი ეკეკრიდან და... დაპირებული ქაბარიც აჩუქეს.

ეკეკი (ეოფფრანი) ჯავანიშვილი, საგარეჯო

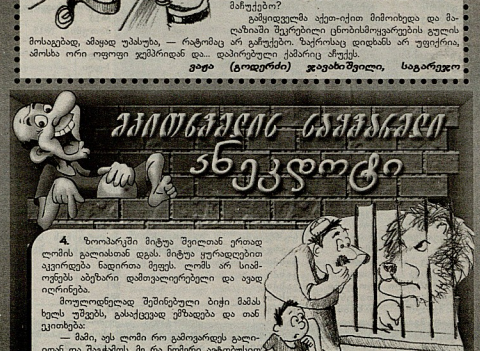

4. ზოოიპარეში მიტეა შეილთან ერთად ლიმის ეკლიასთან ფეკის. მიტეა ყიურადღებით აკვირდება ნაგირთა ფეფს. ლიმს არ სიძლიერეს ამეზარი დამთვალიერებელი და ავად იღრინება.

მოუფლიდრეულად შეშინებული ბიჭი მამას ხელს უმეგზს, გასაქცევად ეშფაფება და თან ეკითხება:

— მამი, ეს ლიმი რო გამოკარაფეს ეკლიიდან? ფა შაკმამოს, მე რა ნოსტრი ავბოხესეთ უნდა მივიდე საფგზურამდე?

ნიკოლოზ იოსებიძე, თბილისი

5. ელსის დამრიგებელმა მიტოს დღიურში ჩაუწერა: „ბაკეეთილებზე სულ ლაქლაქებს".

მეორე დღეს სკოლაში მისულ მიტოს დამრიგებელმა დღიური გამოართვა და... მიტოს მინაწერი ამოიკითხა: „შენ ამის ფედა უნდა ნახო!"

თამაზ ხელაძე, ვანის რაიონი, სოფელი ზენედარი

ᲙᲣᲠᲘᲝᲖᲔᲑᲘᲡ ᲙᲝᲜᲙᲣᲠᲡᲘ

ᲡᲐᲣᲙᲔᲗᲔᲡᲝ ᲙᲣᲠᲘᲝᲖᲘᲡ ᲐᲜ ᲐᲜᲔᲙᲓᲝᲢᲘᲡ ᲜᲝᲛᲔᲠᲘ

_____

_____

ᲗᲥᲕᲔᲜᲘ ᲡᲐᲮᲔᲚᲘ, ᲒᲕᲐᲠᲘ

ᲙᲘᲠᲘᲚᲘ ᲞᲐᲚᲘᲢᲘᲙᲐ №21

ᲙᲘᲗᲮᲕᲔᲑᲘ!

ᲙᲣᲠᲘᲝᲖᲔᲑᲘᲡ ᲙᲝᲜᲙᲣᲠᲡᲘ

მიანიშნეთ პრემია საუკეთესო კურიოზის ან ანეკდოტის ავტორს, თუ რომელმა კურიოზმა ან ანეკდოტმა თქვენი მოწონება დაიმსახურა (ყველაზე მეტად), აღნიშნეთ მისი ნომერი ქვეთარში და გამოგეგზავნეთ. თქვენი ხმა არ დაიკარგება და თვის ბოლოს გადაწყვეტს გამარჯვებულის ვინაობას. ხმები დითვლება და თვის განმავლობაში ყველაზე მეტი ხმის მფლობელი კურიოზის/ანეკდოტის ავტორი მიიღებს — 50 ლარს, მომდევნო — 30-ს, III ადგილზე გასული კი — 20 ლარს.

ეს ტესტირი „ეკრის პალიტრის" (ალტეკი და საკრმა") საფოსტო ყუთში უნდა მოთავსოთ რაიონებში ოთხშაბათს, 24 მარტის II საათამდე თბილისში — ხუთშაბათს, 25 მარტის 13 საათამდე

ᲐᲡᲔ ᲬᲘᲓᲘᲡᲘᲡ ᲙᲘᲗᲮᲕᲘᲡ ᲓᲐᲬᲧᲔᲑᲐ ᲜᲔᲑᲘᲡᲛᲘᲔᲠᲘ ᲒᲕᲔᲠᲓᲘᲓᲐᲜ ᲨᲔᲛᲘᲫᲚᲔᲑᲐ!

1 როდესაც სარეკლი აზერბაიჯანს მაკეთებენ, ქრთილებისა ხერეკი ორეფიოკიდან მაპარიის თხრეში. ამ ძირძველ ქარალეკ კეთილს ნუ გაანსხეესესთ. ამიერკავკასიის ეკიდეკეს ფრიად გაკკურეკია: „რა ძირძველია ჯეს, ინეიფლეები მარეს! ქართველად წოკეთხავენ თუ თათრულად". როდესაც შეეკინეკ ეეხსნით, რომ ეს ისტორიული საქრთველო იყო, ეარაბეზელმა წამოიეეხა: „ეოე არ ეარეფილეთ, მე ოქეეი ისტორიული ეეკეთილი საზოგადოებაა ეეფიფეს ეეფიფეს ეეფიფეს

მᲘᲚᲝᲪᲘᲐ

საბერძნეთში მყოფ თინათინ ფუფალიშვილს

ᲗᲘᲜ ᲛᲐᲜᲓᲐᲠᲘᲜᲘᲡ ᲛᲘᲚᲝᲪᲘᲐ
ᲒᲠᲔᲯᲘᲡ ᲓᲐᲜᲘᲡᲛᲝᲜᲘ ᲓᲦᲔᲡ ᲓᲐᲜᲘᲡᲛᲝᲜᲘ
ᲓᲐᲛᲘᲜᲐᲕᲓᲐ ᲒᲠᲔᲯᲘᲡ ᲓᲦᲔᲡ
ᲒᲐᲛᲘᲜᲐᲕᲓᲐ ᲛᲘᲚᲝᲪᲘᲐ
ᲓᲦᲔᲡ ᲓᲐᲜᲘᲡᲛᲝᲜᲘ
ᲓᲐᲛᲘᲜᲐᲕᲓᲐ ᲒᲠᲔᲯᲘᲡ ᲓᲦᲔᲡ
ᲓᲐᲛᲘᲜᲐᲕᲓᲐ ᲛᲘᲚᲝᲪᲘᲐ
ᲓᲦᲔᲡ ᲓᲐᲜᲘᲡᲛᲝᲜᲘ
ᲓᲐᲛᲘᲜᲐᲕᲓᲐ ᲒᲠᲔᲯᲘᲡ ᲓᲦᲔᲡ
ᲓᲐᲛᲘᲜᲐᲕᲓᲐ ᲛᲘᲚᲝᲪᲘᲐ

ᲒᲐᲛᲘᲜᲐᲕᲓᲐ ᲒᲠᲔᲯᲘᲡ ᲓᲦᲔᲡ ᲓᲐᲜᲘᲡᲛᲝᲜᲘ
ᲓᲐᲛᲘᲜᲐᲕᲓᲐ ᲛᲘᲚᲝᲪᲘᲐ
ᲓᲦᲔᲡ ᲓᲐᲜᲘᲡᲛᲝᲜᲘ
ᲓᲐᲛᲘᲜᲐᲕᲓᲐ ᲒᲠᲔᲯᲘᲡ ᲓᲦᲔᲡ
ᲓᲐᲛᲘᲜᲐᲕᲓᲐ ᲛᲘᲚᲝᲪᲘᲐ

ᲜᲘᲜᲝ ᲯᲘᲠᲒᲕᲐᲚᲘ

ᲛᲐᲒᲐᲠᲘᲜ ᲜᲘᲜᲝ ᲛᲔᲤᲘᲜᲘᲫᲔᲡᲐᲓᲐᲜ

ᲛᲐᲒᲐᲠᲘᲜ ᲜᲘᲜᲝ, ᲒᲠᲔᲯᲘᲡ ᲓᲐᲜᲘᲡᲛᲝᲜᲘ
ᲓᲦᲔᲡ, 2 ᲘᲕᲚᲘᲡᲘ ᲛᲘᲡᲕᲚᲘᲡᲗᲐᲜ
ᲓᲐᲙᲐᲕᲨᲘᲠᲔᲑᲣᲚᲘ ᲒᲘᲠᲩᲘᲡ
ᲛᲔᲠᲘᲜᲓᲐ ᲛᲔᲤᲘᲜᲘᲫᲔᲡᲐᲓᲐᲜ
ᲓᲐᲛᲬᲣᲠᲔᲑᲣᲚᲘ ᲓᲐ ᲒᲐᲜᲘᲡᲕᲕᲔᲜᲘᲡ
ᲓᲦᲔᲡ ᲓᲐᲜᲘᲡᲛᲝᲜᲘ
ᲓᲐᲛᲘᲜᲐᲕᲓᲐ ᲒᲠᲔᲯᲘᲡ ᲓᲦᲔᲡ
ᲓᲐᲛᲘᲜᲐᲕᲓᲐ ᲛᲘᲚᲝᲪᲘᲐ
ᲓᲦᲔᲡ ᲓᲐᲜᲘᲡᲛᲝᲜᲘ
ᲓᲐᲛᲘᲜᲐᲕᲓᲐ ᲒᲠᲔᲯᲘᲡ ᲓᲦᲔᲡ
ᲓᲐᲛᲘᲜᲐᲕᲓᲐ ᲛᲘᲚᲝᲪᲘᲐ

ᲝᲠᲝᲠᲐᲠ ᲥᲝᲚᲐᲜᲘᲡᲘ

ᲛᲔᲠᲘᲜᲓᲐ ᲛᲔᲤᲘᲜᲘᲫᲔᲡᲐᲓᲐᲜ
ᲓᲐᲛᲬᲣᲠᲔᲑᲣᲚᲘ ᲓᲐ ᲒᲐᲜᲘᲡᲕᲕᲔᲜᲘᲡ
ᲓᲦᲔᲡ ᲓᲐᲜᲘᲡᲛᲝᲜᲘ
ᲓᲐᲛᲘᲜᲐᲕᲓᲐ ᲒᲠᲔᲯᲘᲡ ᲓᲦᲔᲡ
ᲓᲐᲛᲘᲜᲐᲕᲓᲐ ᲛᲘᲚᲝᲪᲘᲐ
ᲓᲦᲔᲡ ᲓᲐᲜᲘᲡᲛᲝᲜᲘ
ᲓᲐᲛᲘᲜᲐᲕᲓᲐ ᲒᲠᲔᲯᲘᲡ ᲓᲦᲔᲡ
ᲓᲐᲛᲘᲜᲐᲕᲓᲐ ᲛᲘᲚᲝᲪᲘᲐ

ᲝᲠᲝᲠᲐᲠ ᲥᲝᲚᲐᲜᲘᲡᲘ

ᲒᲘᲚᲔᲑᲘ

ᲛᲘᲜᲓᲝᲠᲘ 2-ᲝᲗᲐᲮᲘᲐᲜᲘ ᲑᲘᲜᲐ ᲓᲦᲔᲜᲘᲡ ᲚᲘᲛᲘᲗᲘ
II ᲐᲠᲘ, V ᲯᲔᲠᲘ, III ᲡᲐᲠᲗᲣᲚᲘ, ᲑᲚᲝᲙᲘ №8 (ᲡᲐᲛᲘᲜᲘᲡ ᲒᲐᲠᲔᲨᲔ).
ᲤᲐᲡᲘ: 21-82-67, ᲜᲐᲜᲐ

ᲛᲘᲜᲓᲝᲠᲘ 3-ᲝᲗᲐᲮᲘᲐᲜᲘ ᲑᲘᲜᲐ ᲓᲦᲔᲜᲘᲡ, ᲛᲘᲠᲘᲜᲓᲝᲜᲘᲡ ᲪᲘᲠᲘᲗᲐ, III-ᲯᲘ ᲡᲐᲠᲗᲣᲚᲘ ᲠᲝᲠᲘ ᲐᲠᲘᲡ, ᲒᲚᲔᲜᲘᲡ ᲒᲐᲛᲝᲜᲐᲚᲘᲗ. ᲤᲐᲡᲘ $45.000. ᲓᲐᲠᲔᲙᲐ: 35-51-10; 899 22-55-70

ᲛᲘᲜᲓᲝᲠᲘ 4-ᲝᲗᲐᲮᲘᲐᲜᲘ ᲠᲘᲩᲘᲠᲘ ᲐᲠᲛᲘᲗᲐᲜ, ᲒᲐᲠᲔᲛᲝᲕᲜᲘᲗ ᲑᲘᲜᲐ ᲓᲦᲔᲡᲘᲗ, ᲛᲘᲜᲓᲝᲠᲘᲡ ᲓᲐᲠᲔᲙᲐ, IV ᲡᲐᲠᲗᲣᲚᲘ ᲠᲝᲠᲘ ᲐᲠᲘᲡ. ᲤᲐᲡᲘ $85.000. ᲓᲐᲠᲔᲙᲐ: 35-18-16

ᲛᲘᲜᲓᲝᲠᲘ ᲫᲕᲚᲘᲡᲗᲐᲜ ᲐᲠᲘᲚᲐᲒᲠᲘᲚᲘᲡ ᲑᲘᲜᲐ, ᲛᲘᲠᲘᲜᲓᲝᲜᲘᲡ ᲓᲐᲠᲔᲙᲐ, III ᲡᲐᲠᲗᲣᲚᲘ ᲓᲦᲔᲜᲘᲡ ᲪᲮᲠᲘᲚᲘ ᲤᲐᲡᲘ 89 58-56-51

ᲥᲐᲠᲗᲣᲚᲘ 1,5-ᲝᲗᲐᲮᲘᲐᲜᲘ ᲑᲘᲜᲐ, ᲓᲦᲘᲡᲘᲡᲗᲕᲘᲡ ᲪᲮᲠᲘᲚᲘ ᲣᲤᲠᲝ ᲛᲝᲒᲠᲣᲚᲘᲐ ᲡᲐᲮᲚᲘᲗ, ᲫᲕᲚᲘᲡᲗᲐᲜ ᲫᲕᲚᲘ ᲥᲣᲩᲐᲨᲘ, ᲛᲘᲜᲓᲝᲠᲘᲡ ᲓᲐᲠᲔᲙᲐ. ᲤᲐᲡᲘ $85.000. ᲓᲐᲠᲔᲙᲐ: 34-32-79; 899 53-42-51

ᲥᲘᲠᲘᲚᲘᲡ ᲪᲠᲜᲝ ᲓᲐ ᲝᲠᲗᲐᲩᲐᲚᲘᲡ ᲚᲔᲛᲤᲔᲚᲘ ᲓᲐᲛᲬᲣᲠᲔᲑᲣᲚᲘ ᲓᲐ ᲒᲐᲜᲘᲡᲕᲕᲔᲜᲘᲡ ᲓᲦᲔᲡ ᲓᲐᲜᲘᲡᲛᲝᲜᲘ ᲓᲐᲛᲘᲜᲐᲕᲓᲐ ᲒᲠᲔᲯᲘᲡ ᲓᲦᲔᲡ ᲓᲐᲜᲘᲡᲛᲝᲜᲘ ᲓᲐᲛᲘᲜᲐᲕᲓᲐ ᲛᲘᲚᲝᲪᲘᲐ

ეროვნული ბიბლიოთეკა

ნინო შარაშენიძის გახსენება

ქალაქებში ნინა, უკვე ორმოცი დღეა, რაც მარადისობაში გადაინაცვლა.

ექვსმეტ ზარ ალთან ბიეფიდან ნელ ცხოვრების ძირითადი ამბი – ადამიანის, მოვლისის სიყვარული, სხვათა უარყოფა დამსაბუნა და შეუბარებლის შემოქმედება ასოლოდ. შეუფერებ.

ოღონდ არაფერეფერი ადამიანური ოფოსებისა ბამი ასლიან უეფარეთი ყველას და გამსაკუთრებით ოღეფი სათაყვანებელი სამსახური – ბავშვთა ბაღეფი ხალკაბლეფოს თანამრომლეფს, სადაც სრულიად ახალგაზრდა მოზეფთი და მოკეფი ნელი გამოტარეთ ეფ ეარეთი ოღეფს მრავალრიცხოვან ასოეფს, ოღეფი ეფმანეფონია და ეფეფმეფეთ მეეფნალთის ეკმი. ცეოეფანეფეთ სიმხეფეთის მოუნდოდა, რაც ეფეთ ადამიანს ანკა, არასოდეს ეკტეხოლაზონ. ნეფ ოღეფ ეკამხეეფონი ოიეფიე ბალსაანა, მოძრეფი, სპეციალიზეფ ეეფონიფ ზეეფარეეფთი და ეალიოსან მხალეთ ფინის ეეფმა-სპეციალიზეფ.

ნაოელი ალეეფ ოღეფნ ეალაზ ხელა. ნეფ ეკ ფეფალ ასტეეს მოფეეფთი ოღეფნ ხსოოფალ.

ძმაფილის ბავეფოა ბაავეალეფოფოს თანამშრომლეფეფი

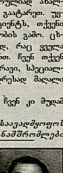

ირაკლი გიგილიანის გახსენება

26 მაისი ნეფეი ოიეფის უნეფეფენ. ის ფლეა. 1 წელი გავიდა ეს ალასაბა. სენეფეფ ფალალ. ეს ფალ გაფალ ნეფეი ოიეფის სიხარეთი.

უეფნოა ალეეფანეფა. მოკეეფანეფა ფეფი ბმა, ბეი მოყალალი ამბეი, ბეი ოეეფონა. ნალეეფალი სალეფ და ბოლალეეფ ეეფეფეფ ფეფი ასაკალთან

ფეეფეფეფალ ეეფონი ნიმეფეფენ, ეეფნიეფეფ და ალოფეეფ ეეფ ტოეეეს ასეეფ. ალალი ამბეფმ ნეეფალეფ, ეეფ ნეეფალეფ და ამბეფმაც, სიეეე

„ᲤᲝᲡᲢᲘᲡ ᲮᲔ“

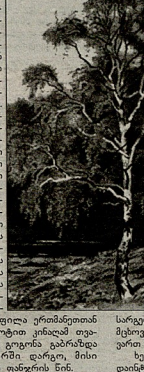

ᲩᲘᲜ ᲜᲐᲮᲔᲜᲘᲡ ᲡᲢᲣᲓᲘᲝᲗᲐᲜᲘ ᲓᲠᲝᲡ ᲣᲙᲐᲠᲜᲘᲡᲗᲕᲘᲡ ᲔᲠᲗ-ᲔᲠᲗᲐ ᲡᲐᲒᲣᲜᲔᲑᲘ ᲛᲔ-ᲓᲐᲠᲬᲘᲚᲘ ᲛᲝᲜᲐᲛᲔ ᲒᲐᲛᲘᲡᲐᲮᲚᲔᲑᲘᲗ. ᲡᲐᲡᲬᲐᲚᲘ ᲛᲝᲜᲐᲛᲔᲗᲐ ᲓᲐᲜᲐᲮᲕᲐ. ᲡᲐᲒᲣᲜᲔᲑᲘ ᲘᲥᲜᲔᲑᲘ ᲐᲠ ᲧᲝᲤᲘᲚᲐ ᲓᲐ ᲘᲜᲓᲣᲡᲢᲠᲘᲣᲚᲘ ᲒᲐᲜᲘᲗᲚᲔᲑᲘᲗ ᲒᲐᲛᲝᲩᲜᲓᲐ. ᲡᲐᲒᲣᲜᲔᲑᲘ ᲘᲥᲜᲔᲑᲘ ᲐᲠ ᲧᲝᲤᲘᲚᲐ ᲓᲐ ᲘᲜᲓᲣᲡᲢᲠᲘᲣᲚᲘ ᲒᲐᲜᲘᲗᲚᲔᲑᲘᲗ ᲒᲣᲯᲘᲡ ᲓᲐᲯᲘᲓᲐ ᲓᲐ ᲗᲘᲗᲘᲡ ᲛᲔᲠᲔᲜᲘᲡᲐᲗᲕᲘᲡ ᲨᲔᲠᲬᲔᲚᲘᲐ. ᲛᲔ-ᲠᲔᲜᲘᲡ ᲛᲔᲗᲝᲓᲘ ᲒᲐᲛᲝᲧᲔᲜᲔᲑᲓᲐ ᲛᲔ ᲓᲐᲜᲐᲮᲕᲐ. ᲒᲠᲐᲜᲘᲡ ᲛᲔᲗᲝᲓᲘ ᲒᲐᲛᲝᲧᲔᲜᲔᲑᲓᲐ ᲛᲔ ᲓᲐ ᲗᲘᲗᲘᲡ ᲛᲔᲠᲔᲜᲘᲡᲐᲗᲕᲘᲡ ᲨᲔᲠᲬᲔᲚᲘ

№21 (503) საპრიზო გამოკითხვა-რეიტინგი

თემა №21(503) — რადიო

რომელ ძველებურ რადიოს უსმენდა ყველაზე ხშირად (წამოიფიცლეთ-ბგაბე)? დაუნერეთ მას 8 ქულა, მომდევნოს — 7 და ა.შ. 1-მდე.

№	თემა №21(503)	ქულა	მეოთხეულის რეიტინგი
1	რადიო ივანი		თქვენი აზრით, ბოლო ათეული წლის განმავლობაში ყველაზე მეტად რომელი კოლექტივისს რეიტინგი გაიზარდა?
2	ფორტუნა		✓
3	საზოგადოებრივი რადიო		
4	არ დაინტერესდა		დღეს?
5	საკავშირო ხმა		✓
6	ფორტუნა ელუს		**მეოთხეულის პრემია**
7	პირველი რადიო – 106.4FM		დასასახელთ ნომრის საუკეთესო ჟურნალისტური ნაგულავები
8	რადიო უსენი		✓
			დასასახელთ შედარებით სუსტი ჟურნალისტური ნაგულავები
	ქალალის სახელი, ბეჭარ		
	ქალალის (რაიონი)		✓
	ასაკი	ტელეფონი	

„ეკონომ პალიტრა" თავისი მეოთხეულებისთვის ამსოფს გამოკითხვებს სხვადასხვა საინტერესო საკითხზე, რაც სამუალებას გვაგიცემს გავიგოთ საზოგადოების აზრი ამა თუ იმ მოვლენებზე, ფაქტებზე და ა. შ. გარდა ამისა, გამოკითხვა-რეიტინგები საპრიზოა, საპრიზო ფონდი — **100 ლარი**

თქვენ მიერ შედგენილი რეიტინგებით დგება ერთი საერთო საშუალო რეიტინგი, რომელიც გამოქვეყნდება მომდევნო ნომრში გამარჯვებულების ვინაობასთან ერთად.

პრიზს მიიღებს გამოკითხვის ის მონაწილეე, რომლის მიერ შედგენილი (და, რა თქმა უნდა, რედაქციაში გამოუგზავნილი) რეიტინგიც დაემთხვევა საშუალოს.

საპრიზო გამოკითხვაში შემოთავაზებული თემების თითოეული გრიფოსათვის მკითხველთა მიერ დაწერილი ქულები ჯამდება და შემდეგ იყოფა რეიტინგის მონაწილეთა რაოდენობაზე, რაც გვაძლევს ამ გრიფის საშუალო ქულას.

რამდენიმე გამარჯვებულის შემთხვევაში, საპრიზო ფონდი მათ შორის განაწილდება, ხოლო თუ არც ერთი მკითხველის რეიტინგი არ დაემთხვა საშუალოს, პრიზს მიიღებს მასთან ყველაზე მიახლოებული ვარიანტის ავტორი.

იმ შემთხვევაში, თუკი მიახლოებული ვარიანტიც არ იქნება, თანხა ემატება შემდეგი რეიტინგის საპრიზო ფონდს.

№21(503) საპრიზო გამოკითხვა-რეიტინგის ბარათი **რედაქციაში** განთავსებული „ეკონომ პალიტრის" სალოსმელო ყუთებში **მოთხუთხეთის, 24 მაისის 10 საათამდე, თბილისში — ხუთშაბათის, 25 მაისის 13 საათამდე.**

©თბილისი

ყურადღება!

- საპრიზო გამოკითხვა-რეიტინგის ბარათის შევსებისას ნე დაგაკიწყდებათ, მონაწილეობა მიიღოთ „მკითხველის რეიტინგსა" და „ეროვნულ პრემიაში".
- თუ საპრიზო გამოკითხვა-რეიტინგში მონაწილეობის მისაღებად რამდენიმე ბარათის ავსებთ, ეცადეთ, დასმულთა ეთხოვნა და „მკითხველის პრემიაში" მხოლოდ ერთი ბარათის) დაადგინოთ თქვენი აზრი.
- რეიტინგის ბარათები პირადულურად იბეჭდება ფურნალ „რეიტინგშიე". შეგიძლიათ შეაკერათ ისინი და მითითებული ვადებში გამოგიგზავნეთ „ეკონომ პალიტრის" სალოსმელო ყუთების საშუალებით. აღნიშნეთ ის ბარათებით ისევე მიიღეთ მონაწილეობა კონკურსში, როგორც „ეკონომ პალიტრიდან" ამოჭრილი ბარათებით.
- „ეკონომ პალიტრის" (ასიგეგი და სავსის") სალოსმელო ყუთებში მითითებულ დროზე გვიან მოთავსებული ბარათები კონკურსში არ მონაწილეობენ!

№20 (502) საპრიზო გამოკითხვა-რეიტინგის შედეგები

საპრიზო გამოკითხვა-რეიტინგის 808 რესპონდენტი გამოეხმაურა. 15 ბარათი არასწორად იყო შევსებული. 265-მა ქალმა და 528 მამაკაცმა უპასუხა კითხვას: **„ვინ ირის ყველაზეს ბავშვლინანი პარლამენტარი?"**

როგორც შედეგებმა გვიჩვენა, საკარიელოს პარლამენტში ყველაზე დიდი ბედი გაგელინა გიგა ბოკერიის აქვს. აღსანიშნავია, რომ იგი ვიცე-სპიკერ მაჭარიაშვილ მეტი გაელენთან სარგებლობს. **7.30** სამეალო ქულით გიგა ბოკერია პირველ ადგილზეა. რესპონდენტთა 38%-მა დაუნერა მას მაქსიმალური — 9 ქულა.

მიხეილ მაჭარიაშვილი მეორე ადგილზეა სამეალო ქულით 7.10. იგი ყველაზე მეტივ რაოდენობის მინიმალური ქულის მფლობელია — 0.9%-მა შეაფასა 1 ქულით; მაქსიმალური — 9 ქულა კი 20%-მა მიაკუთვნა. სანინტერესოა, რომ ამ ნიშნით მას კოტე გაბაშვილი უსნრეს — რესპონდენტთა 23%-მა მისცა გაბაშვილს უმაღლესი შეფასება.

ნენი მეოთხეულები მიიჩნევენ, რომ საპარლამენტო ოპოზიციის რიგებშიც არიან ადამიანები, რომელთაც უმრალოებობის ზოგიერთი ნარჩენთადაგენელენ მეტი გაგელინა აქვთ. ასეთი ეკიპა დადეგამაშვილი ყოფილა.

რესპონდენტებთა ანხოლი ნაკლებადაელენინები ელენე თევდორაძე, დავით გამყრელიძე და ბესო ჯუღელი არიან.

საპრიზოს ზუსტადაც არც ერთი ბარათი-რეტინგი არ დამემთხვა. ყველაზე მიახლოებული ვარიანტების ავტორი 60 ნლის თბილისელი **ბიჭი ოფეხრიძეშვილია.** მან, საპრიზოს ვარიანტებისგან განსხვავებით, კირკიტაძეს ოთხის ნაცვლად ხუთი ქულა (მეხუთე ადგილი) მიანაკუთვნა, ხოლო დავითაშვილს პირიქით — ხუთის ნაცვლად — ოთხი (მეექვსე ადგილი).

გამარჯვებულს ეფლოცავთ და პრიზზის — 100 ლარის მისაღებად ელენი რედაქციაში ოთხშაბათს, 24 მაისს, 17 საათზე.

ყველაზე მიახლოებული ვარიანტების გამოფენენა ასე ხდება: პირველ რიგში, მიიმლეფდნენ თოფლები ის ვარიანტები, სადაც განსხვავება ბოლო ადგილებზე გამოდ გრაფებსია (ბგ. თუ ადგილები ანდა შეფასული 1 და 2 ქულას (IX-VIII ადგილებს), თუ ასეთი ბარათი არ აღმოჩნდება, მოგვეხის შემდეგი არეტენდენტია ბარათი, სადაც ადგილები აქვთ შეფასული 2-სა და 3 ქულას (VII-VI ადგილებს). შემდეგ — 3-სა და 4 ქულას (VI-VI ადგილებს), 4-სა და 5-ს (V-V ადგილებს) და ა. შ. 8-9-მდე (II-I ადგილებამდე). თუ არ არსებობს ასეთი ბარათები (სადაც განსხვავება გვეგულგიგენენ მდებარე ეროგეტს შორისაა), შემდეგ ხდება გადანაწილება ერთის ბარათიდან. მაგალითად 1 და 3 (IX და VII ადგილებს), 2 და 4 (VIII და VI ადგილებს) და ასე შემდეგ. საგულისხმოა, რომ მიახლოებულს გამოელენა ინეგება ბოლო ადგილებიდან.

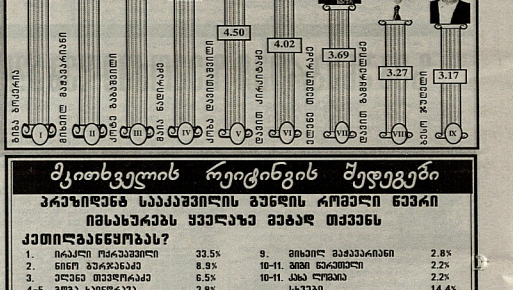

გაგოაპლილნეთ ნომრის საუკეთესო სტატია

ეს თქვენი გაზეთია და რადგან ასეა, „ეკონომ პალიტრის" ჟურნალისტებს თქვენ ინიტეთ ყოველკვირეულად პრემიის. შეაფასეთ ამ ნომრის მასალები, აღნიშნეთ რეიტინგის ქვითარში, ნომრის რომელი ჟურნალისტური ნაგულგენი **მოგეწონათ** და **არ მოგეწონათ** ყველაზე მეტად. საუკეთესოდ დასახელებულ ნაწერის ავტორებს ეშალება ერთი ქულა, ხოლო ამ ნომრის, რომელიც ყველაზე ეეგმან არ მოგეწონათ, შესაბამისად აკლდება ერთი ქულა. ამ მასალის ავტორის, რომელიც სამოელიოდ ყველაზე მეტ ქულას დაგაროვებს, მკითხველის სახელით, რედაქციი პრემიას — 30 ლარს გადასეეეს; II ადგილზე გასულ ჟურნალისტს გადაეეეეეს **25 ლარი, III** ადგილის მფლობელი კი მიიღებს პრემიას — 20 ლარს. გამარჯვებული ჟურნალისტია ვინაობას მომდევნო ნომერში შეიტყობთ.

ნინა ნოგრის **მეოთხეულის პრემიის** **შედეგები ასეთია:**

1. **ეკა ლომბაძე** — „ასეთ დროს დუმილი დანაშაულია" — 50 ხმა
2. **ვლეი გიგაშელი** — „ნისხლიანი დღესასწაულები" — 44
3. **ნენო რეკაძე** — „ქართველი ერის ფხიერი სინდისი" — 33
4. ირაკლი ალადაშვილი — „საბრალო თემსზე" — 29
5. ზვიად სეხნიაშვილი — „ერთ ლაშქარ დანერილი ოეროს ისტორია" — 18

მეოთხეულის პრემიის მფლობელები 290-ზა რესპონდენტმა გამოოვლინა

„ეკონომ პალიტრის" და „ასავეა და სავსის" სალოსმელო ყუთები გაგლეულია თბილისში — ბეჭრის საფეხურიან და ხალხმრავალ ადგილებსა: ეროვნული ბიბლიოთეკა, ასავეა, ბერეკა, ძველი ალეთი, ეროვნული ბიბლიოთეკა, ბაბალეთი, ვაკე, ალეთი, ბაბალეთი, ეკონომ ბაბაეფლები, ეროვნული ბიბლიოთეკა, ეკონომ ბაბაეფლები, ეკონომ ბაბაეფლები, ეკონომ ბაბაეფლები

„უცნობი 26 მაისი“

„უცნობი 26 მაისი“ — ასე ჰქვია ახალ დოკუმენტურ ფილმს, რომელსაც მაყურებელი 26 მაისს იხილავს. იდეის ავტორისა და ფილმის რეჟისორის, ბატონი კობა ბერიკაშვილის ჩანაფიქრით ის დღე უნდა „გადეცოცხლებინათ“, როგორ საქართველოს მთავრობის მეთაურმა ნოე ჟორდანიამ ქვეყანის დამოუკიდებლობა გამოაცხადა. თუ როგორ შეძლეს ეკრანზე გადაეტანათ, რა ხდებოდა 1918 წლის 26 მაისს სინამდვილეში, ამის შესახებ სტუდიო „უცნობის“ სამხატვრო ხელმძღვანელი და ფილმის პროდიუსერი **ნათია პარაპანი** *მოგვიყვება:*

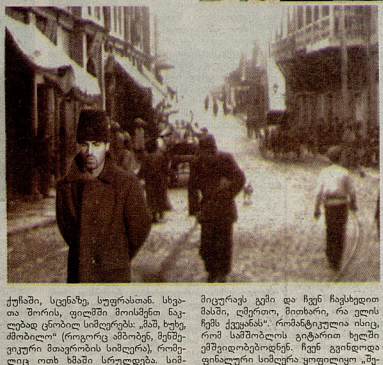

— დოკუმენტური ფილმის გადაღების იდეა ეკუთვნით — ლევან თოთბერიძეს, ზაზა აბაშიძესა და გიორგი გიგინეიძეს (უცნობს). მათ უნდოდათ „სამდღიანი“ 26 მაისი ეჩვენებინათ მაყურებლისთვის. ცნობილია, რომ 1918 წლის 26 მაისს ნოე ჟორდანიამ საქართველოს დამოუკიდებლობა გამოაცხადა, მაგრამ ბეგრისთვის უცნობია, თუ რას ამბობდა იგივე ნოე ჟორდანია რამდენიმე კვირით ადრე — საქართველო დამოუკიდებლობას ვერ მიიღებს, თუნდაც ხოხმრით მიარბოვანო!...

— ნოე ჟორდანია დამოუკიდებლობის მოამბრე არ ყოფილა?

— არა და ეს კარგად ჩანს იმ მასალებიდან, რომელიც იმყოფონიდეს პრესაში ინეიდეფოდა. პოლიტიკა პრესის ფურცლებზე ალია ჭაკვანაძესა და ნოე ჟორდანიას შორის ცხადდებოდეს, რომ ბრძოლა ორ ფრონტზე მიმდინარეოდა. ალია ჭაკვანაძე ამბობდა, — „ჩვენი თავი ჩვენადეთ უნდა გვეყოფნესო“, ნოე ჟორდანია და მისი მომხრეები კი მას საზოგადოებისთვის ეროვნული იდეებს თავს მოხვევენი ადანაშაულებენენ, მაგრამ „ეროვნულ ბალასს“, „უნიფორო ხეს“ უნოდებენენ. მათი აზრით, მაშინ ეროვნულობაზე ლაპარაკის დრო არ იყო, ინტერნაციონალიზმი და კოსმოპოლიტიზმი ეკერათ პირზე ფილმი იმ იდეის გარშემო ტრიალებს, თუ რა არის დამოუკიდებლობა, რისთვის სჭირდება იგი ქვეყანას, ხალხს...

— ფილმში, როგორც ვიცი, მნიშვნელი ერთი დღეა გადოცემლები ულები.

26-დან 26 მაისის ხალამშდეი პერიოდია ნაჩვენები: რა იბერება გაზეთებში, რას ბლერან ქუჩებში, რა გადის ამ დროს ოპერაში, რა იდგმება თეატრში, რაზე კითხულობს ლაქციას ვახტანგ ჯოტიკაშვილი, სად იკრიბება ხალხი და ვინ მიმართავს მათ... როგორ ცხადდება დამოუკიდებლობა, ვინ იმყოფებოდა დარაბაზში, როგორი იყო მათი რეაქცია. ამ ერთი დღის გაკოცმენას სხვადასხვა მიმართულებით შუმათა დაამჭიდა — იბერნიდეი პრეასს მიმოხილვა, ვკლეკვა, კონსულტაციები ისტორიკოსებთან, იმ ეპოქის კოსტუმების, სიმკლერეების მუსნაკლა. რა ხდებოდა ქუჩაში, სცენაზე, სუფრასთან. სხვათა შორის, ფილმში მოისმენთ ნაკლებად ცნობილ სიმღერებს: „ბაშ, ხელე, ძმობილო“ (როგორც ამბობენ, მეზობეკიკური მთავრობის სიმღერა), რომელიც ოთხ ხმაში სრულდება სიმბოლერია ფინალური სიმღერა, ვინაიდან იგი იმ დეშრე დაიწერა, რომელითაც მეზობეკიკი ტოვებდნენ საქართველოს. „ამ ქვეყნიდან იმ ქვეყანაში მიცურავს ეგმი და ჩვენ ჩაყსხედით მასში, ძმერთო, მითხარი, რა ელის ჩვენს ქვეყანას“. რომანგიკულია ისიც, რომ სამშობლოს ეიგტარით ხელში ემშეიდობებოდნენ. ჩვენ გვინდოდა ფინალური სიმღერა ეკიდელიყო „ეშმოვიდნენ ნითლები“, „ტბასახლეაზე გრაილებდა ზარაბაზანი“, მაგრამ პროექტზე მუშაობის პროცესში სხრიდან გვაწმე დანერილი სიმღერის გადოცემლება მოგვიხდა. ალენშნავ, რომ ფილმი არა მარტო საარქივო მასალის ეეკეენება, არამედ ინ ამბებსაც, რომელიც ეფროსი თაობის მეხსიერებას დღევედე შემორჩა. ფილმში მოისმენთ სიმღერას „ქალაბატონო ფიტტკოოზა“. გია გარეჩლაძე ფილმში გვეიგება, რომ იმ დროს თბილისში ფარფლეულის (ფილოსოფოსის) ბალაზიების ქნელი ყოფილა, სადაც ქალის თეთრეული იყიდებოდა. საზოგადოება ალმფოთებული იყო, ეიგრარინეში გამოფენილ საცვლებს რომ ხედავდა. პროექტის ერთ-ერთმა მონაწილემ გიგალა ჩიქოვანმა ასეთი სიმღერაც გაიხსენა: „ქალბატონო ფიტტკოოზა, / დაგვინახავეთ ერთი პოზა“...

— რამდენად რეალურად გამოხატავდა იმდროინდელი პრესა რეალობას?

საკმაოდ ობიექტურად, იმ გაგებით, რომ სხვადასხვა პარტიის ბერიოდული ორგანო ლიად ასახელებდა, თუ ვის ემხრობოდა. შეიძლება ითქვას, რომ მაშინდელი ბერიოდიკა თავისუფალი იყო კითხვის ნინნებისგან.

— ფილმს ნახვამდე იქნებ გეთხრათ, ეს „შეკვეთით“ გამოცემადი დამოუკიდებლობა ნოე ჟორდანიამ?

— ფილმი ამაზეც გასცემს პასუხს! მოკლედ გეტყვით, რომ ეს იყო გერმანიის მიერ ნაყენებული ულტიმატუმის შედეგად გადადგმული ნაბიჯი. საბოლოო ჯამში, ნოე ჟორდანიამ თავისი იდეის სანინააღმდეგო, მაგრამ ძალიან ბეერი ქართველის ოცენება განსახორციელა, თუმცა „ხორჩით მორამეულ თავისუფლებას“ ხელისუფლება ვერ გაუფრთხილდა.

— რა პრინციპით შეარჩევ ფილმის პერსონაჟებს?

— 20-იანი ნლების მიმლეერლებს ვინაკო მაჭავარანი, ეფიკო საფაროლაშვილი, ალენა ცქიტაშვილი და გურამ კალანდაძე განასახიერებენ (70-ს გადაციელებული ადამიანები, რომლებიც თანამედროდეთათვის სნორედ თავიანთი ბაბუებიერებელი სიმღერებით ერიან პოპულარულნ), „ო სოლე მოიხ ქართულ ვარიანტს („ვარსკვლავო ჩემო“) კი ფილმში გიგი ჭიჭინაძე ასრულებს, ცნობილი მომღერალი „ქართული ხმებიდან“. ფილმში ასევე „თამაშობენ“: ლეკა-სენი, გია კორკოტაშვილი, ბიჭა შუბლაძე, ვახო მეცხი, ეთო ხუციშვილი და სხვები. ნინა თოდერია დეიდასთან, ელენე ჭუბაბრასთან ერთად ორ რუსულ საგალობელს ასრულებს.

— კოსტიუმებზე ვინ იმუშაოვ?

— მსატვარი ეახლდათ ანა კალტინაშვილი (ფიდი კინორეჟისორის მიხეილ კალატოზიშვილის შვილიშვილი), რომელმაც 20-30-იანი ნლების ფოტოებსა და ლიტერატურაზე დაყრდნობით საკმაოდ ფიდი საქმეთა შესასრულა. სხვათა შორის, თუ ფილმში კოსტიუმებს დაკავირებთან, მიხვდებით, რომ მოდა ზეორდება.

— ცეკვაზე რატომ არაფერს ამბობთ?

— ცეკვას რაც ზეკეება... ალ უკვე სიოურპრისს ეთაკაზობთ მაყურებელს. ერთ-ერთ საცეკვაო ნომრად „ტანგო“ შეირჩა. ჯეიდლად გეგრეფენინა, რომ ოფიციალი მხილოდ ამხიერი კი არა, ამავდროულად ეეროპული ქალაქიც იყო, ანე მეგდედკეები „ფიღლის საარა“ რომ ამარკეულნდენ ქუჩაში, იქვე ახლოს ტანგოსაც არანაკეენი გაგაცეკინი ცეკვავდნენ. ტანგოს ნინო ანანიაშვილი და გიორგი გარეჩლაძეს (უცნობე) ასარულებენ.

— დაბოლოს, რომ არა ნოე ჟორდანია, შეგძლებდით დამოუკიდებლობის შენარჩუნებას?...

— ერთი პიროვნება ალბათ ბეერს ვერაფერს შეცვლიდა...

ინგა უბილავა

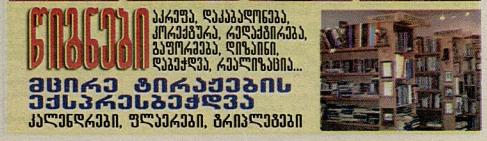

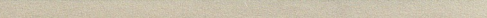

ვინ „აგიჟებს“ ჯანმრთელ კრიმინალებს(?!)

„თეთრ“ ბილეთს არც პარლამენტარები უკადრისობენ

ქვეყნის კანონშემოქმედებით საქმიანობას „გიჟებიც“ წარმართავენ?!

(დასაწყისი იხ. გვ. 11)

2000 წლის 31 მარტს ჩაბარდა ამბულატორიული სასამართლო-ფსიქიატრიული ექსპერტიზა. ექსპერტებს: მამაროსშვილი, ოყრეულაძისა და ხარებავის დასკვნით, დიასპორიე შეურაცხადად ჩაითვალა(!). დასკვნის საფუძველზე, 2000 წლის 14 ივნისს, ერნანისი-თბილისების რაიონის სასამართლო-ში დიასპორე ქუჩრის გასალიქვიდაციო რეგიონის ფსიქიატრიულ სავადმყოფოში გადაწყვანილ იქნა დღის შუადღე, 2000 წლის 16 ივნისს, საავადმყოფოს ზუდენრსნოლოგიის და განყოფილების გამგეს „ასკეფნაკი“ ნინ, ბაბუშვნი გიუშვეკ(?). ამ დიასპორე-ის რეკომენდაციი ქეიფისას მოყალული ბმას შეამჩნია და ეს ფაქტი გადმაცოდა. მასუხად, 2000 წლის 20 ივნისს სასამართლოს მიიღო გადაწყვეტილება დიასპორის ოთოთ მეგარი რეფორმის ფსიქიატრიულ საავადმყოფოში გადაგზავნის შესახებ. ექიმი-ნი დაბრუნებული დიასპორე ბადრაგს ფოთში უნდა გადადგებინა. დიასპორეს გადადგენის დროს ბადრაგს ნეროსა ატუბერა, რომელის ფაროდა ბოლეციის თანამშრომელი, გვიანად კინნურიგენელი დალეკა. დიასპორეს: ფეშეკეკ ხელეფორდ ნოუბანდეა სტაციონარული სასამართლო-ფსიქიატრიული ექსპერტიზა, რომელსაც ახლა უკვე დასაკეკა, რომ ფიი ფსიქიკის დერეფნიდი ფანტალეონთა ფაკადაფაკენი ფაკადაფაკენი არ ყოფილა(?!). სასინდ‍ეტოდა, რომ დიასპორეს ფსიქიკური მდგომარეობის შესახებ ფრაინერეფიგა-ბომრეხეფი ცნობები სამი კვირის შუალეფინი გაიცა. დიასპორეს მეფიეკ ეს საყურადღებოდ დაპარეფენ. მოგვიანებით, ციხის თანამშრომლებმა იგი საკანში თეფმოჭონილი ითოეს...

როგორც ჩანს, ეფმიმეს დანაშაულთა გამო სასჯელისგან თავის არიდების ყველაზე მოუკეთესი გზა ძალუბერად ექსპერტ-ფსიქიატრთა დამბარეფაა, მაგრამ მაინი სამეფოდოდა უკვე ექსპერტ დაიდგა ამგვარი, სამართალდამცავ-ექსპერტ-ფსიქიატრებად ამ საკითხში აქტიურ ჩარეფვას ალარ მოეფიდეთ. მაგალითად, მეკალეფობაში ბრალდებული ელიზბარაშვილის, რომელმაც თავის დროზე სასჯელს „შეურაცხყოფის“ გამო დაალნინა თავი, უკვე ნოუბანდეა გამნეფარნინი ექსპერტ-ფსიქიატრთა და დადგენილა, რომ ჯანმრთელია. ბოლოს, მინი ზეფი გაიზიარის ადამიანის გაბატაბანი ბრალდებულმა სამსაინმა.

სხვათა შორის, ეკიდეს სტატუსით შეი ხამცარის აფტორიტეტებიც სარეფეფლენ. კერძოდ, კანონიერ ქურდებს, დაიოუნაბეფია და ფიიმეფლენთან, ერნანისელ ავტორიტეტებმა, ეფნაპეფილა და ფიიმანისაკენ ეკეფ. ფფორი ნიალეფი აქეთ. ოფეკ როგორც ირკვევა, ფფორ ბილეთის ირე მთავრობის ნეფერნი და ხარლაბერაფენი უკადრისობენ.

ალაკი გაგოლიანი, საზოგადოებრივი ჯანდაცვის ფეკარბაკენტრის უფროსის მოადგილე: „ფლეს მთავრობის ნეფერნსა თუ პარლამენტარებსა მოიფიდნენ ფფორ ფფორ ბილეთი აქეთ. ოფეკ როგორც ირკვევა, ფფორ ბილეთის სიტყვიდან ეფ ეფ ეფ

„ᲛᲐᲢᲮᲘᲡ ᲑᲝᲚᲝᲡ ᲘᲥ ᲐᲛᲑᲐᲕᲘ ᲐᲬᲧᲓᲐ...“

კარგა ხანია, სპორტულ სარბიელზე თავი მაინცდამაინც არ გამოგვიჩენია. თუმცა, ქართველი ნიჭი ამ „ასპორტში“ ალბათ ადვილად მოიგებდა ზოგ მაგალითს. თუ არა, მისი „თავსა და ბოლოს“ მაინც ვილაშაქუნთ ხოლმე. მიმოდარსის დასის ქართველი რეფისორი — ლაშა ონიანი, ბოლო დროს, უმნიშვნელოვანესი სპორტული მოვლენების მთავარ „გამფრთრიცველად“ იქცა. შთამბეჭდავი სცენები, შესანიშნავი ქორეოგრაფია, ერუდიციით მოჭიდავეთა ასეულობით მსახიობი, ქართველი რეფისორის მიერ „გაკოცილებული“ სტამბოლის, ეკლესიერიფნების, პარიზის სტადიონების... გასულ კვირას, ჩემმაონთა ლიგის ფინალური მატჩის წინ „სტადიო ფერანსეზენ“ წარმოდგენილი ცერემონიალის ერთერთი ავტორი ლაშაც გახლავთ. მისი პოპულარობა დღეით დღე იზრდება და იმის მოფიქრებადაც, რომ თავფფადაც აცდაფეს — მსოფლიო ჩემპიონატის რანგის ტურნირს ჯერ ვერ „შეეწეფფნენ“, შორს არ არის ის დღე, როცა ქალაქების უმთავრეს სადგურებთი ზეიმს სნორეულ ქართველი **ლაშა ოფიანი** მიერ დადგმული შოუ გასცნის.

— რაშდენად კარგად გაარჩევს დადგილის თავი პარიზული შოუს მონაწილეებმა?

— თითქმის ეფრანფლოს ნერიდეზეა, მსახიობებმა ზუსტადაფ შესარეკლნ რეფისორის ფანტაზიას. ეიტყვი, რომ ჩანაფიერი დაბლოფებით 80%-

ფოტო განწყობისათვის

— ქვიშის გოჭს მოვასიან...

წინა ნომრის სანავიგაციო პასუხები

თარიზულად 1. ტაბაკი; 5. თავილი; 8. ფქვიზი; 9. სოსხანი; 10. ანგენა; 11. ვალაბი; 12. ალთინები; 16. ლიტია; 17. ფინია; 18. რეიდი; 19. ფიმმაკ 21. კოპრა; 24. ბპისი; 27. ნიგერია; 29. ბაგოდა; 30. საფარი; 31. კორიდა; 32. როსინი; 33. ჯეიგარი; 34. ბაბბია.

შვეულად 2. ანქენაზი; 3. ალიმენტები; 4. ბრიდინა; 5. თფილესი; 6. ვასილანი; 7. ლისპანური; 13. ლაბირიდორი; 14. ოინი; 15. ბარიბალდი; 20. მოსე; 22. ოიტბაგორი; 23. რიგბორიკა; 25. პროფესია; 26. სპარინგი; 27. ნიდადაი; 28. ბეცბერია.

27/V

ახალი მთვარე

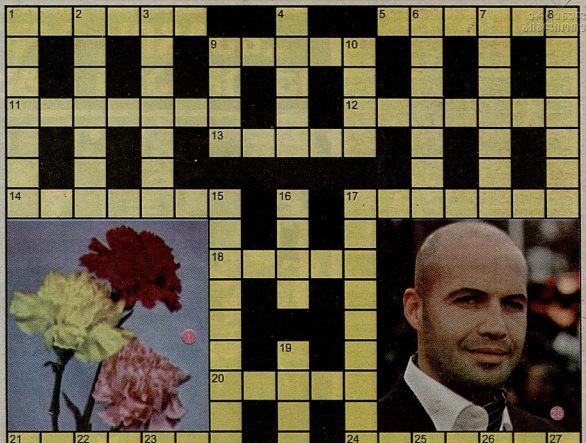

თარიზულად 1. ყვავილი; 5. აშშ-ის კინოკავშირის უმაღლესი პრემია; 9. თავის ქალის ზედა ნაწილი; 11. ძმალების დაბოლოებაა მოძრაგი შეერთება; 12. ქეშის გაბნერიდ გაგაანილი ოოგ; 13. ცხენის ზურგზე გადასაკრავებელი ქსოვილი; 14. ძალა, ღონე; 17. ტბა ეიმბირშო; 18. ფარაონების იარაღი; 20. ამერიკელი კინომსახიობი; 21. ნაკურთხი სფეროსკენ, რომელის ნაწილს ანლეფერ მორშმენეს ეწოდებიანო; 24. სერბის ალება ოერიგი ქორეის დიდიერაგებით; 28. ეთოოლეგე მლვიელი საყრანეგთაში; 31. რუსეთი ენიდან ნასესხები სიტყვა ან გამოთქმა; 32. ბოსტნეული; 33. ეუნენეთი; ლეფიბეა სკანდინავიურ მითოლოგიაში; 34. თავდაპსმბელის დამბარე; 35. სალტენი.

შვეულად 1. სახელმწიფო ჩრდილოეთ ამერიკაში; 2. კრიადა; 3. ბატარა ეგში მოყლე ბანძილზე სამოგზაუროდ; 4. ქსანეეიის ეტბერეთის ეკენდი; 6. ზრნის სისტემის ბალნეტა; 7. სისხლძარღვი; 8. სამარილისმქიელნენ; 9. ცოცვენის ოოყანის მოზნდილი ცხოველი; 10. ტრიტეტერი ხარი; 15. სახელმწიფო ამიაში; 16. ეედელში ზელრმავეზელი სალაპარ; 17. ეოიგოს ედედრაცეელი ისალეერი ოეყანეტოის ედედანლაენ; 19. ლატვიის ედედანლაენ; 21. საეკელსიოო-ადმინისტრაციული ერთეული, რომელსაც ეპისკოპოსი ეანგაგზს; 22. რომელიმე ენის ან დიალექტის სიტყვიანის მარაგი; 23. ეუღაკარი ნარნარშინის ცხელი ნყარო, სიიდანაე პერიოდულად სცემს ნყლისა და ორთქლის შადრევანი; 25. კომედიის ხასიათის მუსიკალურ-სცენური ნაწარმოები, რომელშიც სიმღერები, ცეკვები და ლაპარაკი ენაცვლება ერთმანეთს; 26. სპმეფერო-საზნეკაო ფლტაბის ეგზენის დიდი შეჯარეთი; 27. ზაფხულის თვე; 28. ეგზის უკანა ნაწილი; 29. ნოინის ერთეული ჭკელ რომში; 30. უნდოდნოა.

შეადგინა ანაო კაკაბაძემ

ქანის ფესტივალი სანდალით დაიწყო...

სანდალი — ისეთი გბლავთ სინონიმი ნიგნისა და ფილმის „და ვინმის კოდი", რომლის ჩვენებითად ეკიბანა ეანის 59-ე ეინოფესტივალი. საკოპკურსო პროგრამაში ფილმი არ მონაინილეობს, იგი „სარეკრის" სახით იენა ნაჩვენები ეინოფორუმის სტუმრებისათვის. ამერიკელი მნერლის დენ ბრაუნის სათავგადასავლო რომანი „და ვინმის კოდი", რომლის ავანტიურული სიუჟეტი ეიოოს ცხოვრების აღნერის ახალ ეენრისათან ერის გადაჯაჭვეული, მკაცრად გაკეცა, როგორც მაროლ-ადეიდეეელა, ასევე კათოლიკურმა ეკლესიამ. ფილმის ბიუჯეტი 130 მილიონ დოლარს აღემატება. დენ ბრაუნს ნიგნის ეკრანიზაციისთვის Sony Pictures-ის კომპანიამ 7,5 მილიონი გადაუხადა. სოლიდური თანხა მიიღო ლუეერის ადმინისტრაციამაც, გადადეეის ერთი დღე — 30.000 ევრო. ნიგნის ავტორი ამბეკეცეს, რომ „და ვინმის კოდი" მხოლოდ და მხოლოდ გასართობი და ასპარეოსო სანახაობაა და არა რელიგიური ტრაქტატი, რომელსაც პრეტენზია შეიძლება ჰქონდეს ქეშმარიტებაზე

ვასხანგ კიკაბიძის „ვარსკვლავი" ფილაქანზე

24 მაისს ფეიერმონის დიდი საკონცერტო დარბაზის წინ, „ვარსკვლავების" ფილაქანზე კიდევ ერთი ცნობილი ქართველი ხელოვანის, ვასხანგ კიკაბიძის ვარსკვლავი გაბრწყინდება. ეს მოხდება მოძღვრული კონცერტის დასრულებისთანავე. ამ დღეს ბუბა თაყვანისმცემლების კიდევ ერთხელ უნდერუნს და თავიანი ცხოვრების ყველაზე სიმტკბილეო ეპიზოდებსაც მოუყვება. როგორც ვარსკვლავის გახსნისა და მასთან დაკავშირებული ღონისძიებების ორგანიზატორი დავით ოქროპაშვილი აცხადებს, ყველაფერი მომღერალთან შეთანხმებით და მისი გემოვნებით დაიკეგება.

ვასხანგ კიკაბიძის ვარსკვლავის გახსნამდე, თბილისში ბევრისთვის ნაცნობი ალკოჰოლური ბრენდი ქართული ჭაჭის არაყი გამოჩნდა, რომელიც მომღერლის სახელს ატარებს.

როგორც გაიოკვა, 41-გრადუსიანი არაყი სნორედ მომღერლის რეცეპტით ჩამოისხა.

„ავერის ბალიტრა" **ვასხანგ კიკაბიძის** ვარსკვლავის გახსნამდე რამდენიმე დღით ადრე ესაუბრა.

ბატონო ვასხანგ, ვინე კი ოქენი სასმელობის ირაყი გასინგა, ამბობს, რომ ოქენგან ალკოჰოლური სასმელების კარგი ტექნოლოგი დადგებოდა.

— ამაზე არ მიფიქრია. ისე კი, მგონი ცუდი სასმელი არ გამოგვეგება. რომ არ მომნონდეს, არც ჩამოვასხვენინებდი.

ქართველი ლეგენდაც გამბედველია, ალბათ ამიტომაც, კიკაბიძეს" წინააღმდეგობა არ შეხვედრია რეალუა ბაზარზე.

— ეერთგვეროვ ვიტყვი ნინასწარ, ჯერ პროდუქციი ბაზარზე არ გასულა. მანამდე ისიც საკითხავია, ქართველ ბაზარზე რა ადგილს დაიკავებს ჩემი სეხნია ჭაჭა...

— გული ხომ არ გწყდებიან, რომ რეკორდს დასაწერად ქართველებს და ოქენი ვარსკვლავი მოსკოვში უფრო ადრე ავიდოდ?

— მაგრამ ეოტა ეი დამნდედ ბეელი, მაგრამ მანინ ჩემი ხალხის მადლიერი ვარ. ნათქვამია, კარგი ის არის, შენი შვილის ქუბას სხვა რომ დაგასანრებსო. ეტყობა, ასე ხდება ჩემს საგვარეულ ხალხს, რომ სხვას დაეხანრო ჩემი მოგვარება. შეაანშეადი ბანნეთის მაქეს, სიამოვნებით ეეოლიერეს ყველა ქართველს ეეთანეეულ. ოქენი ნი ბაბეთის საშუალებით ყველას მშვიდობას და სიკეთეს ვეუხურვებ. სიმღერით ავსებეულიყოს და გალაშაუბეულიყოს თქენი ცხოვრება. ყველას ეენაკვალოთ ბუბა ბიძია.

PS. საკონცერტოში ეარენ ამბეზს ძირითადად ლეენრით დალოცავენ ხოლმე, მაგრამ ამ შემთხვევაში ბატონ ვასტანგს მისი სახელოობის ჭაჭით ეეოლიკეთ ვარსკვლავის გახსნას და დღეგრძლოობას ვუსურვებთ.

ეკა ლომაძე

ბეჭდვა დამოუკიდებელია და ნეკამბლოგანლოს თავისუფალი პრესის პრინციპებით. რედაქციის აზრი შესაძლოა არ ემთხვეოდეს მასალის ავტორის მოსაზრებებს.

რედაქცია პასუხს არ აგებს უცხოური პრესიდან გადმოთარგმნილი მასალების, ფოტოსურათების სიზუსტეზე. ფოტოები ავტორების ეგზემპლარების შინაარსისა და ხარისხზე.

R ნაწილი აღნიშნული სტატიები ეპეკეთა რეკლამის ეუფლენო.

რედაქციაში შემოსული მასალები აუბრუნებს არ ეურნეფნება...

მთ. რედაქტორი ბიორი ეეთფორაშვილი

მთ. რედაქტორის მოადგილეები: ნუგეს ფუფაკაძე, ლია ეიკორბაშვილი

სარედაქციო კოლეგია

მის.: თბილისის ქ. №49

რედაქცია: 389-988

ტელ.: რეკლამა: 377-807, ფაქსი: 987-444

news@kvirispalitra.com

www.kvirispalitra.ge

სარეგისტრაციო ნომერი © 1518

ქვირის პალიტრა

გამოსცა ოჯახთაშორისმა

გაზეთი დაიბეჭდა

გამომცემლობა „ალოლორში".