საქართველოს ეროვნული ბიბლიოთეკა

დაზღვევა: მოღალატეებს სიკეთითით არ ვსჯით — მათ ძალადაც არ ეფუძნები *გვ. 4.* **ჩანართი:** „ეკონომიკა“ *გვ. 5-8*

GIOC
საქართველოს ნავთობის საერთაშორისო კორპორაცია
Georgian International Oil Corporation

საქართველოს რესპუბლიკა

გამოდის 1990 წლის დეკემბრიდან. №222 (3263) ხუთშაბათი, 19 აგვისტო, 1999 წელი. ფასი შეთანხმებით.

ინციდენტის ფინალი

რუსეთი ალიარებს იმ ფაქტს, რომ რუსეთის თვითმფრინავმა შეცდომით ჩამოაგდო ქვეითსაწინააღმდეგონაღმებიანი კონტეინერი საქართველოს ტერიტორიაზე

ბრიტანელი მეცნიერთან ერთად ... ბრიტანელ მეცნიერთან ერთად ... ბრიტანელ მეცნიერთან ერთად ...

ეკლესია

ფერისცვალება — დიდი საუფლო დღესასწაული

პერსპექტივა

„დიდი ნავთობის“ მარშრუტები

სადისკუსიო კლუბი „პრესა“

რამდენიმე განსარტება მიწის კადასტრისა და მიწის „საინფორმაციო სისტემის შესახებ“ კანონპროექტის თაობაზე...

ინფორმაცია

რა ეშველება პურის ბიზნესს?

ინფორმაციის

ბაგეთა ბურუსში

პარლამენტის თავმჯდომარე

ზურაბ ჟვანიამ გიორგი კახელაური მიიღო

პარლამენტის თავმჯდომარემ ზურაბ ჟვანიამ ენინაფილი ქართველი სპორტსმენი, პირველი პრეზიდენტი ბოკუთე გიორგი კახელიკაი მიიღო.

გიორგი კახელეკაში პრეზიდენტ რინეზე ... ...

საქართველოს რესპუბლიკა
№222. ხუთშაბათი, 19 აგვისტო, 1999 წელი.

არჩევნების წინ

(ციტაციები ბეჭდვიდან)

– ცხადია, მოელფერები ფო. ...ფალმა ნეტრ. ...ბოლოსულ ინტერფესთან შეუთანელებელი სამუშაო არასდროს შემხვლოლებია, თუ არ მიეფიელი სამაგალითოდ ელოჭერასა და ხელოვნებასა ...ბოლოს ...ბოლოს ...ნამე ეფხელეკიანის (მაგალითად, ვერნალისკიანე, ანა კალანდაძეს). ნოდარ ანდღელაძეს...).

– ...ფენ ეფრაილენ საარჩეფო კოხანაში, როგორც ეს, აარეკეფილი ნიშნით ალეკნენ ხოლმე. ახლა, როგა აამოგალიეთ. ფეფილოგიაკეთ ბოლოს ...ბოლოს შეეფეკეფილ ნაჩს. (რასაც ეამკარად მოეწონს ისეთი ეეფი ეჩეფის

„ნდობა ჩემთვის ისეთი პატივია, დიდ პასუხისმგებლობას რომ მაკისრებს“

(ციტაციები ბეჭდვიდან)

– ...ეფ ...ეფ ...ეფ

(დასაწყისი გვ.2-ზე)

...ფინნმე მეგიდ საკასიოა ... ბ ... ...

მეცნიერება

ლონდონის სანადავრისტების კოლეჯის გამოფენაზე გამოსაც რვაკა ბანდიერაკის წიგნი „ახალი საქართველო: სივრცე, საზოგადოება, პოლიტიკა“.

ქართველი მეცნიერის ამ ნაშრომმე საზღვარგარეთ – ამერიკის შეერთებულ შტატებში, რუსეთში, პოლონეთში, ეკრანიზაციი, თურქეთში უკვე 13 რეცენზია გამოქვეყნდა. ბატონმა რეცენზია პოლონელთან. ეცხოვლმა შეენიერებმა მაღალი შეფასება მისცეს წიგნს.

რეკვამ გაბეჭდავ ივანე ჯავახიშვილის სახელოვნო სახელმწიფო უნივერსიტეტის მოდაწერის. ავტორი ალენიანეს რა თავის ეკმარეულ გამოცდილის ბეკ-ოგრაფიაზე, ღრმა ეიოლის თავისი ეკიდეთ ნაშეტეს, შეშფოთების გამოთქვამს პოსტკომუნისტურ ეფრილეში საკუთარი ქვეყნის განვითარების შესახებ და ეფილოს დასავლეთ მეთოხეულ სათანადო ინფორმაციი მიაწოდოს. ეთავაზონი რამდენიმე რეკეზნიას.

– ეს წიგნი ეარმოადეს ეს ეერ-ფრთ ყველაზე საფუ-ძველიან ბანკოკლეკეკეს ეკეანიერ რუსეთეკეკეში ამეამად არსებული ეიოლ-ეეთის შესახებ. კეკეანიერ ეოლეკიანის ბოლი ღრმის ეამოეკეეეეეენ ნაშრომთა ეშრაკეეთნა კონეეეეენრ-ეეეთა ეთნოლეკეეეეეენ ეეეეეეეკეეეეეეეკეეე, ხმარად ეეეეეეეკეეეეეეე

ეკონომიკა

საქართველოს რესპუბლიკა | ყოველკვირეული დამატება | № 31 (82) 19 აგვისტო. 1999 წელი.

ეროვნული ბიბლიოთეკა

ემატოს!

შენების დროც დადგა

ამუშავდა განძელების ახალი ქარხანა

ქვეყნის ცხოვრებისათვის მნიშვნელოვანი მშენებლობებით მაინდამაინც განებივრებულნი არა ვართ, მაგრამ მოლად გულზე ხელდაკრეფილნი ვსხედვართო, ვერც ამას ვიტყვით. აგერ, ახლახან, ოვლისის ბოლოს, თბილისში, ქაოროს ქუჩაზე ამუშავდა განძელების ქარხანა, რომელმაც მოლიანად უნდა გადაჭრას ამ პროდუქციაზე რკინიგზის მოთხოვნილება. ქარხნის გახსნა იმდენად მნიშვნელოვანი გახლდათ, რომ მას ქვეყნის პრეზიდენტი დესპწრო. არ ვვარდებით მოკლე ინფორმაციას, ჩვენმა გამეთმა ამასთან დაკავშირებით მეკითხველს რომ მიაწოდა და გთავაზობთ უფრო ვრცელ ინტერვიუს საქართველოს რკინიგზის მთავარ ინჟინერთან იბრო მეღლაძესთან, რომელიც მშენებლობას ხელმძღვანელობდა.

მაგრამ, სანამ უშუალოდ საკითხზე გადავიდოდეს, აუცილებლად მსურს ეს ადამიანი – ოჯახით, სისხლით და ხორცით რკინიგზელი, წარმოგიდგინოთ. თურმე ნუ იგყვით, რკინიგზელი იყო პაპაშისი, ილოსები, რკინიგზელი იყო მამამისი – ბრიგადილი, რკინიგზელი იყო ძმა – ალბერგი. თვითონ ხომ არის და არის – თითქმის 40 წელია, ქვეყნისთვის უალრესად საჭირო საქმეს ემსახურება. და, იეთო, რას მოვაქცევ ყურადღებას? ოთხივე შეელძალეს საერთო ჯამში რკინიგზამი 150 წელი აქვს ნამსახურები! ეს, ნამდვილად რომ ოქროს წელია.

ბემი მოსაუბრე კარგი ქართველთ, ოღონდ, ოდნავი რუსული აქცენტით ლაპარაკობს – რუსეთში დაბადდა, აქვე ისწავლა და მთელი რვა წელიც იმუშავა. მაგრამ აი, როგორც კი საქართველოში დაბრუნდა, ფეხი აღარსად გაუდგამს.

– ნარკვევსა და გაპარგანების წლებმა ჩემს მხრებზე გადაიარა, – **ამბობს ბაგონი იეორი,** – ჩემს თვალწინ ნადგურდებოდა ყველაფერი, რასაც თაობები ათეული წლების მანძილზე აკოწიწებდნენ. მაგრამ ერთი რამ გულს ეეიკეთებდა – ახალი ქვეყანა შენდებოდა ახალი ინდელთან, ახალი მოლოდინითა და ახალი მზოელმზედელობით. უკვე დადგა დრო, როდესაც პირველ შეეკეკეს ვიმეთ, როდესაც ხმამაღლა შეეკეთლა განეკეხადოთ, რომ „ჩიგი ბღლეხან ღირდა"... აი, თუნდაც ეს ქარხანა ავიღოთ. ის ბეკნიკის უკანასკნელი მიღწევებით არის აღჭურვილი.

– **რამდენადაც ვიეი, ორი თუ სამი წლის წინათ იყო ასეთი ქარხნის მშენებლობაზე ლაპარაკი. ეს ის ქარხანაა თუ სხვა?**

– მართალს ბრძანებთ. განძელების ქარხანა „საქართანმშენმა" ააყო და 3 თუ 4 ათასი ცალი განძელიც დაამშადა, მაგრამ პროდუქციამ გამოყოლა ვერ ჩაუბარა – ძირეულ-მორაანის მონაკვეთზე დაეგაეთ და უკვე მეორე თვეს ბმარები გიუნნდი – დაგეირთვას ვერ გაეძლო. მეგი პროდუქციიან ქარხანას ალარ გამოუშვია და გაჩერდა. შემოგვთაეაშეს, ქარხანა ერთიანი ძალით გავმართოთო, მაგრამ ბეის უფროსმა, ბაგონმა აკაკი ჩხაიძემ საკუთარის აგება ამჯობინა.

– და სწორადაც მოიქცა, არა?

– რა თქმა უნდა. „საქრკინიგზაპროექტმა" პროექტი შეადგინა და საკუთარი ძალებით შეეფუძქნა მშენებლობას. ალრე იქ რკინიბეტონის ქარხანა იყო. ამისი მსოლოდ ბეტონის კვანძები გამოეყენეთ, დანარჩენზე უარი ეთქვით. მშენებლობის დაწყებიდან უკვე მეექვსე თვეში – აპრილში დასრულდა ორი უმრმამარი კორპუსის აგება. პირველი მათგანის სიგრძე 162 მეტრია, სიგანე – 18, სიმაღლე – 13 მეტრი. მეორე კორპუსი პირველს სიგრძეში მხოლოდ 27 მეტრით ჩამორჩება. ეს ყველაფერი საკუთარი მუშახელით და სახსრებით გავაკეთეთ.

– უცხოეთიდან არაფერი შემოგვიანია?

– როგორ არა. უამისოდ ვერც ვერაფერს გავხდებოდით. სხვათა შორის, მშენებლობის დაწყებამდე აკაკი ჩხაიძე უცხოეთის ბევრი ქვეყნის ფირმათა წარმომადგენლებს შეხვდა. ბოლოს არჩევანი ინგლისურ „რანალასზე" შეჩერდა. სწორედ მან მოუკაწოდა განძელის 55 ფორმა. მისი მეშვეობით ერთ ჯერზე 400 ცალი განძელი შეიძლება ჩამოისხას.

– არც მონგაგმე მოგხმარებიან უცხოელები?

– მხოლოდ ხაბის მონგაგმე გვეხმარებოდა ორი ინჟენისელი. ორი კვირა იმუშავეს. დანარჩენს საკუთარი ძალებით გავწვდით. დირექციამ ამ მშენებლობაზე მიამაგრა

იხ. მე-6 გვ.

გვწერენ

ახლაც ზამთარი ხომ არ არის?!

და მიუხედავად ამისა, დედაქალაქის დოლიბის ქუჩის საწყისი კორპუსების მცხოვრებლები მაინც აუგანელ მდგომარეობაში ვიმყოფებით: კვირაში ორ-სამჯერ მაინც ითიშება ელექტროენერგია, თანაც მცირე დროით ეი არა, ათი-თორმეტი საათით მაინც.

ასეთ შემთხვევაში რა მოვიმოქმედოთო, უკვე გაბეზარებული გვაქვს. ვრეკავეთ „თელასში", მის რაიონულ განყოფილებაში, სადაც ეს ეკანტეგმეტენ: კაბელია დაზიანებული, ახლავე მოელენ და შეაკეთებენო.

მართლაც მოდან (რა თქმა უნდა, მაშინვე არა), შეაკეთებენ და მიდიან. მაგრამ გავა ორი-სამი დღე და კაბელი კვლავ თავიდან შესაკეთებელი ხდება, ასე გრძელდება თვეობით და წლობით.

8 აგვისტოს, მაგალითად, დამის 11-ის ნახევარზე სინათლე რომ გამოირთო, მეორე დღის 2-3 საათამდე თავი არავის შეუწუხებია. ეს მაშინ, როცა მეშობლად ოისელიანის ქუჩაზე რამდენიმე საათში ელექტროენერგია უკვე ჰქონდათ. ჩვენი ქუჩის მეორე ნახევარში კი ამ დღეს სინათლე საერთოდ არ ჩამქრალა.

ერთი დღით აღრე, 7 აგვისტოს, დოლიბის ქუჩის №3 კორპუსის მცხოვრებებმა „თელასიდან" ისეთი ხელოსანი მოიყვანეს, რომელმაც აღნიშნული კორპუსი კი გაანათა, მაგრამ 25-ე, 27-ე, მე-11, მე-12, მე-13 კორპუსების მთელ რიგ სართულებზე სიბნელე ჩამოწვა.

ეს ერთიული შემთხვევები რომ იყოს, ხმას არ ამოვიღებდით, მაგრამ, როგორც მეშოთაე ეფქვით, ასეთი მდგომარეობა წლობით გრძელდება, ნუთუ არ შეიძლება კაბელი გამოცვალონ ან ისე შეაკეთონ, რომ 2-3 თვეს მაინც ამუშაოს?

ირაკლი მოლოდინაშვილი.

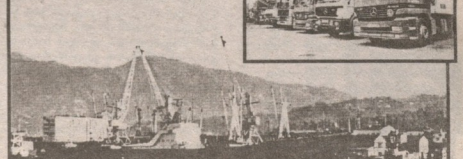

თანამშრომლობა

საგრანზიტო ვაჭრობა

საქართველოს საგრანზიტო ვაჭრობა სულ უფრო სწრაფად იზრდება, რასაც ოფიციალური მონაცემები აღასტურებენ – 1998 წლის პირველი 11 თვის მანძილზე, 1997 წლის შესაბამის პერიოდთან შედარებით, ტვირთბრუნვამ 72 პროცენტით იმატა. ამგვარად საერთაშორისო ვაჭრობა საქართველოშიც შემლეკი ძირითადი საგრანზიგო გზებით გადის:

საქართველოში კასპიის ზღვისპირა ქვეყნების ექსპორტი აზერბაიჯანის დასავლეთიდან საავტომობილო და სარკინიგზო გზებით შემოდის, შემდეკ კი თბილისი-ქუთაისის მაგისტრალისა და შავი ზღვის ბათუმისა და ფოთის ნავსადგურების გავლით (1999 წლიდან კი ნავთობსადენის გავლით სუფსის ნავთობტერმინალიდან) შავი ზღვისა და ხმელთაშუა ზღვის რეგიონებს მიეწოდება. ეს არის „გრასეკას" ძირითადი მარშრუტი, რომელიც უმეკეს „აბრეშუმის გზას" მიუყვება. ამჟამად, ამ მარშრუტით ძირითადად ნავთობი გადაადილება, ეინადან სხვა გიპის საქონლის ექსპორტის განვითარებას კასპიის ზღვისპირა ქვეყნებიდან შავი ზღვისა და ხმელთაშუა ზღვის რეგიონებში მეგი დრო სჭირდება. ექსპორტის მოცულობა საპირისპირო მიმართულებით (თუ არ ჩავთვლთ თურქეთს) შედარებით მცირეა და იგი შავი ზღვისპირა საავტომობილო გზებით უფრო შემოდს, ეიდრე შავი ზღვის ნავსადგურებით.

თურქეთის ექსპორტი სახმელეთო გზით შემოდის და აღმოსავლეთის, კერ. ბათუმი-ქუთაისი-თბილისის მაგისტრალის გავლით, აზერბაიჯანსა და კასპიის ზღვისპირა ქვეყნებში გადაიმიდება. ამ გზას განვითარების კარგი პერსპექტივა აქვს, მით უმეტეს, რომ უკვე ფიდ სამუშაოები შესრულდა საქართველო-თურქეთის ზღვისპირა სასაზღვრო ზოლშე ეფრო საგზაო მონაკვეთების გასაუარესოებლად. მნიშვნელოვანი პროგრესის ერთ-ერთი მაჩვენებელია თურქეთთან საკუთრივ საქართველოს ვაჭრობის მაღალი დონე. დამოუკიდებელი არსებობის დასაწყისში საქართველოს უმნიშვნელო სავაჭრო პარტნიორი თურქეთი ახლა რუსეთს უწევს მეგოქეობას. ეს ზღვისპირა საავტომობილო გზა საქართველოში „გრასეკას" გზას უერთდება. ეთანრლება თურქეთთან კავშირები ქვეყნის სამხრეთ-დასავლეთშიც. ბათუმისა და გრაპიზონის დამაკავშირებელი გზა მთავარ არგერიას წარმოადგენს. პროგრესი შეიმჩნევა ახალქალაქი-ყარსის სარკინიგზო მაგისტრალის მშენებლობის საკითხშიც. პროექტი შეფასებულია 400 მილიონ აშშ დოლარად, რომელშიც თურქეთის წელილი 250 მილიონ აშშ დოლარს შეადგენს. ეს მაგისტრალი თურქეთს რკინიგზით დაუკავშირებს არა მარტო საქართველოსთან, არამედ აზერბაიჯანთანაც.

სომხეთის ექსპორტი გადაადილება ჩრდილოეთით ერევანი-თბილისის საავტომობილო გზის გავლით, მეტადაც კი „გრასეკას" ძირითადი მარშრუტით შავი ზღვისა და ხმელთაშუა ზღვის აუზის ქვეყნებში. ამ მარშრუტით საგრანზიგო ტვირთის გადაზიდვა რკინიგზითაც ხდება, მაგრამ მისი მოცულობის დადგენა საგაზეგიკური მონაცემების უქონლობის გამო ვერ ხერხდება. ერევანი-თბილისის საავტომობილო და სარკინიგზო გზების განვითარებას კარგი პერსპექტივა აქვს.

იხ. მე-8 გვ.

რეგიონი

საწარმო, რომელმაც დიდი ქარტეხილები გადაიტანა

სოხუმის სააქციო საზოგადოება „ორგანქენაკა" ერთ-ერთი მოწინავე და გამორჩეული საწარმო იყო არა მარტო აფხაზეთში, არამედ მთელ საქართველოში. ამჟამად ის, ენობილი მიზეზების გამო, ქუთაისში ფუნქციონირებს.

ქარხნის დღევანდელ საქმიანობაზე, აგრეთვე, საერთაშორისო პროსპექტიებზე გვესაუბრება ს ს „ორგანქენაკის" პრეზიდენტი ალუ ბამბასარია:

– დიდი შუამიჯნა დაკეკვარა, ამბობს ბატონი ალუ, ისხათეს, რომ თანამედროვეს მოთხოვნების გათვალისწინებით აგვეწყო საქმიანობა. ჩვენ ბაეფიფეზრეთ და მოვამზადეთ საწარმოს პროეგიმაციის, მისი აქციონერების პროგრამა. 1990 წლის ბოლოსათვის 440-ზე მეტმა მუშაკმა

გადაანაღდა შესაგანი თანხა, „მოხდა რეფსგარაეიი და სოხუმის „ორგანქენაკა" ბახდა დახურული გიპის საალეთო საბოგადოება.

ცხოვრება მოითხოვდა საწარმოს პროფილის გარკვეულწილად გადახალისებას და ჩვენც მოვამზადეთ პროგრამა, რომელიც ითვალისწინებდა სოფლის მეურნეობის დარგების საწარმოს ინტეგრირებას. სიინტეგრესო ჩანაფიექრი ვვქონნდა კერძოდ, მეშიაეთბის, ჩაის ფაბრიკების ცალკეული ტექნოლოგიური ოპერაციებისა და მექანიზაციის დონის ამაღლების საკითხებში, ასევე მემეცნიერთბის და მოწის დამუშავების დარგშიე. პროდუქციის თანამეფრლოვე ტექნიკით ბამოშვება და რეალიზაცია ძალეფდა სამუალის, რომ ფიდი მოგება, კარგი დეფიდენდები და მაღალი ინაბალურება მიგვეღო, ამასთან, სიბიეუნეგო დაკალებეებე ღირსეულად შეგვეხედნა.

მაგრამ მოხდა უბედურება, დაიწყო ომი აფხაზეთში. ჩვენ ომის პერიოდში ფაქტიურად მუშაობა არ შეგეწყვეტია, ამ სიბეღნიერეო ხელგაქმრის შემდეგ კი ფიდი ბიგრეკეთის ფასად შეეძლოთ საწარმოსა და მისი კოლეკტივის ქუთაისში ეეაკეურება.

– რაგომ მაინც და მაინც ქუთაისი აირჩიეთ?

– ეს ძირითადად იმან განაპირობა, რომ ქუთაისის ელექტრომექანიკურ ქარხანასთან ჯერ კიდევ მშეიღიბიანობის პერიოდში ტექნიკა კეთილი ურთიერთობა, რომელიე მრავალ ზარეს მოიკავდა. ტექნიკა ფეღეკგაეკეთებს ბაეკეა, ვეეინბოიდი ურთიერთგამოცდილებას წარმოების, ტექნიკისა და ტექნოლოგიურ სფეროში. ამჯერად, როცა ბანაჯირში ბენახეს, ქუთაისელები მხარში ამოგვდგნენენ. წარმოება ბაგეამრთენეს, ეკალები ეკიდაგვიმეეს. ჩვენ ამას ეფრასოლეს ფაფიეეწყვეთ. ყოველივე ამაში დიდი ვეიაწილი მიუძღვის ბაგინ თეიმერაძ შამიაშვილს.

რა იქნა უნდა, ჩვენი აქ ყოფნა, ჩვენი საწარმოს საქმიანობის აღდგენა. რაც ქუთაისელთა თანადგომით შეეფარებლად შეეძლოთ, ღრმად ეეგწამს, რომ სულ მალე, აფხაზეთში შრომაღერ კერეს ფაეეებრნენებინ.

– პირველი პროდუქცია როდის გამოუშვით?

– ამ წლის ნოემბერში, რიცა პოლემრეული მასალებისგან ბაკეთეაბული ნაძეისხეები გავეიგანეთ ქუთაისის ბაბრობაზე. ასევე ბაეიგანეთ სასკოლო ნაწარში, ფლომასტერები და ბეგიკალმები. ჩვენ აქ ფეფიწეეთ. ბერეთეკ, ბოფლიმეზის, სხეადასხვა მექანიკური ნაკეთობების, ბიმბიზონი ბაპარაგების, ელექტროლეშელების, მათი ნაწილების გამოშეეეა. ეს ჩვენი ჩაბეეული და ბეგბეფიერეული ადამიანების სულიერი რეპანილიეაციე იყო.

– როგორია საწარმოს ძირითადი მიმართულებები, პროდუქციის ასორტიმენტი?

– საწარმო თავის საქმიანობას რამდენიმე პროგრამის მეხეეფით ეარმართავს. პირველი და ჩვენთეის ეერადეიეული საკანეეკარიო და სასკოლო ნაქონლის წარმოება და რეგანეკლასთან დაკავშირებით, მაგრამ ჩვენ მმად ვართ ვიბრძოლთ უმირაგესობის მოსაპოვებლად ნეკეიერეს ფარგლებში. ეკეკერა, რომ ამ დარეს საემოდ ეანაკვეთაარეთ, რაც შექმნის დამაკეგბით სამუშაო ადგილებს და ხელს შეეწყობს უცხოური ეალეკების შემოდენას. და, რაც მთავარია, მოხდეს ჩიის ქლანგიეეების რეაბილიტაციეა.

ამასთან, უკვე დიდი ხანია ვმუშაობთ ასაწყობ-დასაშლელი კოეკეკვების წარმოებაზე. ეს ჩვენი ბეხამე პროგრამაა, რომელსაც დღრეგერი წარმოების საკითხებში მერაბ ალბარკეკეკეა ხელმძღვანელობს. პროეკეკი მოწონებულია ეაკრის ეკგოლეელთა უმაღლესი კომისარიატის მიერ. უკვე მიეღეთ დაკვეთებიც. ჩვენ ბეკამეზეეთ ათი კოეკეკი, სადაც ახალმოსახლეანი არეთუ ეუდიდ ცხოვრობენ.

ჩვენი საქმიანობის მეოთხე პროგრამაა მეთამბაოეობის დარეგეკა ინერეთის მხარეში, სადაც მეხანაშნავი პირობებია „სამეურნეო" ჯიშის არომატული

ბაღაანადი ბეხაბანი თანხა, „მოხდა რეფსგარაეიი და სოხუმის „ორგანქენაკა" ბახდა დახურული ტიპის საალეთო საბოგადოება.

ცხოვრება მოითხოვდა საწარმოს პროფილის გარკვეულწილად გადახალისებას და ჩვენც მოვამზადეთ პროგრამა, რომელიე ითვალისწინებდა სოფლის მეურნეობის დარგების საწარმოს ინტეგრირებას. სიინტეგრესო ჩანაფიექრი ვვქონნდა კერძოდ, მეშიაეთბის, ჩაის ფაბრიკების ცალკეული ტექნოლოგიური ოპერაციებისა და მექანიზაციის დონის ამაღლების საკითხებში, ასევე მემეცნიერთბის და მოწის დამუშავების დარგშიე. პროდუქციის თანამეფრლოვე ტექნიკით ბამოშვება და რეალიზაცია ძალეფდა სამუალის, რომ ფიდი მოგება, კარგი დეფიდენდები და მაღალი ინაბალურება მიგვეღო, ამასთან, სიბიეუნეგო დაკალებეებე ღირსეულად შეგვეხედნა.

მაგრამ მოხდა უბედურება, დაიწყო ომი აფხაზეთში. ჩვენ ომის პერიოდში ფაქტიურად მუშაობა არ შეგეწყვეტია, ამ სიბეღნიერეო ხელგაქმრის შემდეგ კი დიდი ბიგრეკეთის ფასად შეეძლოთ საწარმოსა და მისი კოლეკტივის ქუთაისში ეეაკეურება.

– რაგომ მაინც და მაინც ქუთაისი აირჩიეთ?

– ეს ძირითადად იმან განაპირობა, რომ ქუთაისის ელექტრომექანიკურ ქარხანასთან ჯერ კიდევ მშეიღიბიანობის პერიოდში ტექნიკა კეთილი ურთიერთობა, რომელიე მრავალ ზარეს მოიკავდა. ტექნიკა ფეღეკგაეკეთებს ბაეკეა, ვეეინბოიდი ურთიერთგამოცდილებას წარმოების, ტექნიკისა და ტექნოლოგიურ სფეროში. ამჯერად, როცა ბანაჯირში ბენახეს, ქუთაისელები მხარში ამოგვდგნენენ. წარმოება ბაგეამრთენეს, ეკალები ეკიდაგვიმეეს. ჩვენ ამას ეფრასოლეს ფაფიეეწყვეთ. ყოველივე ამაში დიდი ვეიაწილი მიუძღვის ბაგინ თეიმერაძ შამიაშვილს.

რა იქნა უნდა, ჩვენი აქ ყოფნა, ჩვენი საწარმოს საქმიანობის აღდგენა. რაც ქუთაისელთა თანადგომით შეეფარებლად შეეძლოთ, ღრმად ეეგწამს, რომ სულ მალე, აფხაზეთში შრომაღერ კერეს ფაეეებრნენებინ.

– პირველი პროდუქცია როდის გამოუშვით?

– ამ წლის ნოემბერში, რიცა პოლემრეული მასალებისგან ბაკეთეაბული ნაძეისხეები გავეიგანეთ ქუთაისის ბაბრობაზე. ასევე ბაეიგანეთ სასკოლო ნაწარში, ფლომასტერები და ბეგიკალმები. ჩვენ აქ ფეფიწეეთ. ბერეთეკ, ბოფლიმეზის, სხეადასხვა მექანიკური ნაკეთობების, ბიმბიზონი ბაპარაგების, ელექტროლეშელების, მათი ნაწილების გამოშეეეა. ეს ჩვენი ჩაბეეული და ბეგბეფიერეული ადამიანების სულიერი რეპანილიეაციე იყო.

– როგორია საწარმოს ძირითადი მიმართულებები, პროდუქციის ასორტიმენტი?

– საწარმო თავის საქმიანობას რამდენიმე პროგრამის მეხეეფით წარმართავს. პირველი და ჩვენთეის ეერადეიეული საკანეეკარიო და სასკოლო ნაქონლის წარმოება და რეგანეკლასთან დაკავშირებით, მაგრამ ჩვენ მმად ვართ ვიბრძოლთ უმირაგესობის მოსაპოვებლად ნეკეიერეს ფარგლებში. ეკეკერა, რომ ამ დარეს საემოდ ეანაკვეთაარეთ, რაც შექმნის დამაკეგბით სამუშაო ადგილებს და ხელს შეეწყობს უცხოური ეალეკების შემოდენას. და, რაც მთავარია, მოხდეს ჩიის ქლანგიეეების რეაბილიეაციეა.

ამასთან, უკვე დიდი ხანია ვმუშაობთ ასაწყობ-დასაშლელი კოეკეკვების წარმოებაზე. ეს ჩვენი ბეხამე პროგრამაა, რომელსაც დღრეგერი წარმოების საკითხებში მერაბ ალბარკეკეკეა ხელმძღვანელობს. პროეკეკი მოწონებულია ეაკრის ეკგოლეელთა უმაღლესი კომისარიატის მიერ. უკვე მიეღეთ დაკვეთებიც. ჩვენ ბეკამეზეეთ ათი კოეკეკი, სადაც ახალმოსახლეანი არეთუ ეუდიდ ცხოვრობენ.

ჩვენი საქმიანობის მეოთხე პროგრამაა მეთამბაოეობის დარეგეკა ინერეთის მხარეში, სადაც მეხანაშნავი პირობებია „სამეურნეო" ჯიშის არომატული

ბაღაანადი ბეხაბანი თანხა, „მოხდა

ემატოს!

შენების დროც დადგა

(მეხუთე გვერდიდან)

გამოეცალი და უხარიანი ხალხი – ბოგა საჩალელი, ეოგე ვიორაკეძე, ხოდარ კვანკალაანი, ბოგი ქოქოფიანი, ოემერ თორთალაძე, ბოგი ხაზარაძე. მეე, რა თქმა უნდა, ფრთის ფილ ნაწილს მშენებლობაზე ეაგარებდა...

– რა დროდ ეს მშენებლობა და ვინ ბაიღო თანხა?

– მშენებლობა 2 მილიონამდე ფილარი ღირდა. თანხა მთლიანად საქართველოს რკინიგზამ გაიღო.

– სოლიდური თანხაა.

– დიახ, მაგრამ ეურ წარმოიდგენთ, რაშია საქმე ეანეფდეთ? ჩვენ ხომ აქამდე განმაღლები რუსეთიდან შემოგვქონდა და სოლიდარ ფულსაც ეიხადდთ – თითოში 60 ფოლარს! ახლა კი ეოგა ეურო ეკეოეში ბანმეკი მხოლოდ 40 ფოლარი დაგვიჯდება. საეესლოგაგაეთლეკ ეურო იმეიდანაა: რუხულ განმეკლ 8 ქანჩი სჭირდება, ჩვენი კი მხოლოდ ერთს, ე. წ. „ეეხერილს" სამაგრს სჭირდება. ეს ქანჩები თითქმის ყოველდღეეეა აკოწყრილო, ამას კი შეეძლებელია საერთოდ არა სჭირდეა. წარმოიდგინეთ, რაშია ერეკრესეეს ეშოგაეეთ, ჩვენ ხომ, სულ ეოგა, 2 მილიონი განმეკლი გეგჭირდება!

– რამდენი განმეკლი დაამზადეთ უკვე?

– 1600. ღღეს-ხვალ კიდევ 400-ს ამოიღებენ. მაგრამ მათი დაგეგა ჯერ არ შეიძლება – 28 ღღეა საჭირო, რომ განმეკლმა ხანგრძლივობა შეეძინოს. სამაგიეროდ, 50 წელი ხლუბი აღარ ღასჭირდება.

– ბაგონი იყორ. ბარეშ ისიე გვითხრთ, ქარხანა ვის ნეღლეულზე მუშაობს?

– ეკმეკნი რეკეთისაა, რკინა – ესპანეთისა. სამწუხაროდ, რუხთაეს ეეკეზენი ნეკეიერეს საჭირო ყველა კომპონენტს არ შეიეეკს, ამასთან, 7-8-ჯერ ეეურო ძეიერა. შეიღმაფინ ტროსსხეეკურ არმაგურს ჩვენთან არ ამზადებენ. მაგრამ არსა ამეფი, რომ მალე ეკრანთა შეეკეხიღეკა – ღე უკვე შეიძინეს საჭირო ღანადგარები. ეკრანიეული პროდუქეიეა ყველანაირად ხეესსარელი ღეზეა: ეხ-პინერ ერთ გონი რკინაში 780 ფოლარს ეიხდეთ, ეკრანიანეში, საეკარეფოდ, 650-ს ეკდაეეხდეთ. თითქმის 14,5 ეროკეეეანთ შემეირდა საბაჯო გადასახადიც.

შეეძლება ბოგეერომმა ოფიქროს, ჩვენი რაღა�ა. ჩვენეე საკმარისი რამ ეკეაქეს. სამი სახის ფორლ ეიკეეეეთ – კიეეოსსეეესას, ეეალეკერისას და ბოლნისისას. ახლა ეკეეეირდეთ, რომელიე აჯობეს, იმაზე ეეეეირდეთბთ...

– ვის ანდეთ ამხეკა წარმოება? ალბათ, ღირსეული კაეეა...

– კი. რობერტ ოთარაშეეილი ჩინეეეთი ორგანიზაკოოთა. მან მშენებლობის პერიოდშიე ღე მანამდეეე არაერთხეკ ღაამკეკეეეკ ეს.

**...ეეიეთ, სახეკლმწეო რა ამეღებსაე ამყარეეს საქართველოს რეკინიგზაზე. მან ხომ ტრანსეკაა და აბრეშუმის გზის პროგრამაში ეეღიეეეე

ფასიანი ქაღალდი

„ვიქტორიას“ აქციებს ინვესტორები გვერდს გულგრილად არ უვლიან

ექსპერტების გაანგარიშებით საფონდო ბაზრის ამოქმედებამ საქართველოს ეკონომიკის განვითარებასა და აღგავლობაში ლოკომოტივის როლი უნდა შეასრულოს

საქართველო, უკვე შეიძლება ხმამაღალი ითქვას, საბაზრო ეკონომიკის გზას შეუქცევადად ადგას. ეკონომიკური რეფორმების პირველი დადებითი ტენდენციები თანდათან იკვეთება. კორუმპირული ბიუროკრატიის თუ ბარე ძალების დაუნდობელი დპპირისპირების მიუხედავად, ეკონომიკა ქვეყანაში თანდათან მუხლს იმაგრებს და წელში იმართება.

ამის მტკიცების საბაბს წინაადმდეგობრივი, უპირატესად ალოგიკური მოვლენების ფონზე მიღწეული შედეგების ანალიზი იძლევა.

უდავოდ იმედის მომცემია ისიც, რომ თავისუფალმა კონკურენციამ ქართველი მეწარმეების, ბიზნესმენების, კომერსანტების, მომმხმარებლის ცნობიერება ლეგალური საქმიანობისკენ შემოაბრუნა.

შუბნენი ქაღალდების ბაზრის განვითარებლად ქვეყნის თავისუფალი კაპიტალის წარმოებაში დაბანდება და ეკონომიკის ასაღორძინებელად რეფორმების სრულად გამოყენება ვერ მოხერხდება. ღღესდ საქართველოს რამდენადაც ეს სერიოზულად შეეცადნენ საფონდო ბაზრის ჩამოყალიბებას, მაგრამ, როგორც ჩანს, მის საბალოო ფორმირებას ეკონომიკური ფაქტორები არ უწყობდნენ ხელს.

ღღესს ეკ საქართველოს საფონდო ბაზარზე პირველი საგარო ვაჭრობა იმართება. საფონდო ბირჟის საბრალური კომპანია „ალფაბრო,კი“ საკეკი საბოგადოება „ვიქტორიას“ აქციებს ყიდის.

ყინული დაიძრა, ეს პირველი შემოხვევაა, როცა საქართველოში საწესდებო კაპიტალის შესაქსებად საკეკი საბოგადოება ქვეყანაში არსებული თავის-უფალი სახსრების მოძიდვას იწყებს. იმედია, „ვიქტორიას“ გაკეკლულ გზას სხვებიც გაკეკვებიან და ნელ-ნელა ეკონომიკის აღმავლობის ხანაც დადგება.

ღღესს უკვე საქართველოში ფასიანი ქაღალდების მბრძოლეთა და მსმათ დაკეკმარებულ ყველა ურთიერთობას კანონი „ფასიანი ქაღალდის ბაზრის შესახებ“ არეგულირებს. მაღე ოფანიმებულად ამოქმედდება ბირეკიდი კეკკასიის ბირეის მონაწილეთბითა დაფუძნებული და ჯერჯერობით 25 საბრალური კომპანიის აერთიანებს, მათი რაოდენობა შემდეგულად იქნება, სამოლოოდ 50-მდე გაიზრდება. კანონით არალიუნნარებულ ოროდღეულ თუ კერძო პირებს ფასიანი ქაღალდების ყიდვა-გაყიდვა, მსმათ მუშაობა ეკრძალებათ.

საბრალური კომპანია „ალფაბრო,კი“, რომელმეც ფასიანი ქაღალდებს ბაბარშე ჩვენი საბოგადოებისთვის თითქმს უცნობი საკონელი – აქცია გამოიგანა გასაყიდად, წამოწეებინ პაინერება. ამღანდ იგი, როგორც წარმაგებთოდ ამუშავებს ბაბარზე, ბაარწმუნებს მომმხარებელს, ბეერდ იქნება დამოკიდებული საქართველოში ფასიანი ქაღალდებს ბაბრის მაღალი ამოკის შექმნა და განვითარება.

მართალია, ფასიან ქაღალდებზე საქართველოში რამდენიმე წელია წაუბრობენ, მაგრამ საბოგადოებს დღ ნაწილს ბოლომდე მაინც არ აქეს გაცნობიერებული აქციის არსი – რა არის იგი, როგორ შეიძლება მისი შექმნა და აქციებში თავისუფალი კაპიტალის დაბანდება, მოგების მიღება.

ახლა სწორედ ფასიან ქაღალდებთან დაკავშირებულ საინტერესო კითხვებზე ბაარკ,ერო კომპანია „ალფაბრო,კის“ დირექტორ **ბაბრი ვოლაშვილს** ეგზარაკნი ეკითხებ.

როგორც ბატონ ბაბრი ბაბარაკვეს, „ვიქტორია“ 1994 წლის 6 ივნისამდე მუშაობდა, როგორც შენ ულველი ანალიზებელთის საბოგადოება. 6 ივლისს კი იგი 3-მილიონიანი საწესებენი კაპიტალით საგქეთ საბოგადოებად გარდაიქმნა. საწესდები კაპიტალის სახეითო, 1,5 მილიონი ლარი დამფუძნებლებმა შეგვეს, დარჩენილი 1,5 მილიონი ლარის აქციები კი ინვესტორების მოსაზიდად ღღეს ბაბარზე საგარიო სტრატეგიებ და ფასიანი ქაღალდების ეროვნული სალაქსიფიკაციო ნომერი და მიეიღეთ ამ აქციების საგარო გაყიდვის უფლება.

ეს ჩვენელებრივი სახელითბითი აქცეაა, რაც იმას ნიშნავს, რომ დღეიდანდ აქციაზე წინასწარ გამოცხადებული არ არის. არადა, ძალაან ხშირად, სწორედ ამას კითხულობენ აქციის შეძენის მსურველნი – რამდენ დღეიდანდ მიიღებენ თითო აქციიდან.

წინასწარ რამე პროგნოზის გაკეთება ან დაპირების მიეკმა ჩვენ კანონით ვკეკრძალთ. პირველ ოფიციალურ ანგარიშ შემიძლია წინასწარ ეთქვა, რომ იგი გახდება ამ საკეკით საბოგადოების, მისი უმრავლესობის ქონების თანამფლელი. ამ შემთხვევაში ეს ს „ეფექტიანია“. სამორნე „ეფექტია“ თბილისის ერთ-ერთ პრესკონფერენციაზე ბატონ მდებარეობ და მისი ქონებაკ საკმაოდ ძვირადღირებულია, უკვე 1,5 მილიონ ლარად არის შეფასებული. თანაკ იეთი, რომ სათამაშო ბიზნესი საკმაოდ მომგებიანი ბიზნესია. საკურველებია ისიც, რომ მის მენეჯმენტში თურქები მონაწილეობენ, დეველოფერს მოეკლობა დამოკიდებული საკეკით საბოგადოების ნლეურ მოგებაზე და აქციონერთა კრების გადაწყვეტილებაზე, როგორი პერიოდულობითა და რაოდენობით განაწილდება მოგება.

ჩვენი მენეჯადეგენტისთვის ალბათ უფრო მიმზიდველია პრიეელეფერი აქცია, სადაც წინასწარ არის გაცხადებული დივიდენდი, აქციონერმა გარანტირებულად იცის რა თანხას მიიღებს, მაგრამ ამასთან მას აქციონერთა კრებაზე ხმის უფლება აღარ აქვს. ჯერ ჯერობით საქართველოში, როგორც ვიეი, პრიეელეფერი აქციები არ არსებობს. თუმცა, ამის დრო დგება.

– ბატონ ბაბრი, რამდენად გარანტირებულია აქციონერი, რომ მიიღებს დივიდენდს და არ დაკარგავს თანხას?

– ფასიანი ქაღალდების ბაბრის შეხვედ კანონის მიღებამ შემოგვ მოშარბერელ საგარიო ბაბარელად ვიარეგანთ ასეთი ხახას აქციებს და ბარანგი უსრულესად თავად ეს „კანონიც ამ, რაც ხელთა ღღესდ, ამის გამეორება ფიქტორიად შეუძლებელია, ეიანდან აქციების გამოშვებას წინ. რიგი პროფესიონალ ახლაც ღღესდ არსებული აქციის ამ სერტიფიკატების სუროგატები რეალურად დაცული არაფრით ყოფილა. ღღეს კი ეს ფენომენ ეარ ეარ შემთხვევაში ამ აქციებში უძრავ-მოძრავი ქონებაა ჩადებული, თუნდაც ის, რომ საკეკიო საბოგადოების რეკონსტრაციის თანაბაე ეკონომიკის ნახევარს დამფუძნებელი ავსებენ და მათ აქციებით ამ თანხაზე მეგი კაპიტალის მოგიდეს უფლება არ აქვთ, ეს ეფექტიანად მნიშვნელოვანი ფიქტორია, რომ ნახევარი ქონება ეიდაკამ უკვე ნადო და აქციონერი ამ ქონების თანამონაწილე ხდება.*

ეარეს შემთხვევაში, ამ საკეკით საბოგადოების ლიკვიდაციის ღრსაკე კი საერთო ქონების გაყოფეს შემდეგ აქციონერი შეგანილი წილის შესაბამისად ეთეოდ მიიღებს კეთენნილ თანხას.

– თქვენ პირველი საბრალური კომპანია ხართ, ვინც აქციებით საგარო ვაჭრობა დაიწყო. ეს ბიზნესი საქართველოში, შეიძლება ითქვას, თქვენით იწყებს ფეხის აგდგმას...

– „ალფაბრო,კი“, როგორც საბრალური კომპანია, წლევეს ივნისშია რეკისტრირებული, თუმცა, პირადად მე, 1991 წლიდან კაკკასიის ბირეის ერთ-ერთი საბრალური ფონმის დამფუძნებელი ვიყავი. ასე რომ, თუკი რამ ხდებოდა ქვეყანაში ფასიან ქაღალდებთან დაკავშირებთ, ყველაფრის კურსში ვიყავი და გარკვეული გამოცდილება შევიძინე. ფასიანი ქაღალდების ბაბრის განვითარების გარეშე ეკონომიკის აღმასვლა შეუძლებელია. ფასიანი ქაღალდები, ჩამოყალიბებული ლეკვიდური ბაბარი თავისთავად ნიშნავს გამჭვირვალე ეკონომიკას. უამისოდ ინვესტორის საჭრმის აქციონერი არ ეახლება. მან ფასიანი ქაღალდი რომ შეიძინოს, იგი ბირეაზე უნდა იყოს კეთგირებული. ეს უსიდერესი პირობაა. საბეღნიეროდ, საქართველოში უკვე გაჩნდნენ ასეთი საკეკით საბოგადოებები, რომლებ*

ბიც დანტერესებული არიან, რომ მათი აქციები ბირეაზე იყოს კეთგირებული. კი ეს იმას ნიშნავს, რომ ფინანსური თუ სხვა საქმიანობა აბსოლუტურად გამჭვირვალეა.

– კი მაგრამ, ფასიანი ქაღალდებს ბაბრის ჩამოყალიბების, თავად ფასიანი ქაღალდი ჩვენ, რიგით მოქალაქეებს რას მოგვცემს?

– ქვეყანაში ფასიანი ქაღალდებს ბაბრის განვითარებისთანავე პირველ რიგში ინვესტორის დაინტერესებას ნიშნავს, როგორც აღვალობრივი, ისე უცხოელს. მან რომ ამ საკეკით საბოგადოების აქციები შეიძინოს და ფული გაიღოს საწარმოს განვითარებისათვის, ამის შედეგად შეიქმნება სამუშაო ადგილები, გაჩნდება ბევრი ხელფასის მიმღები და გადასახადის გადამხდელი. ამასთან, რა სასეიოვე მოძეკვება, მფონი, ბევრი ახსნა-განმარტება აღარ სჭირდება. კაკ გაუწმდება არწყევინ გარკვეული სახსრები (თუნდაც მცირე) პერიოდულად გარანტირებულად და სარფიანად დაბანდოს წარმოებაში, ამა თუ იმ საკეკით საბოგადოების აქციებში. ალბათ, ბაბარზე მალე ემოვეკ ბრალეელეეერი აქციებიც, ობლიგაციები და სხვა სახელმწიფო ფასიანი ქაღალდები...

საფონდო ბირეა, როგორც ბაგინი ბაარი მოლაშხია ამბობს, საბრალური კომპანიების გარეშე არ არსებობს, თავად ისინი ბირეის აქციონერთან ნაკრებია. ბირეკ და საბრალური კომპანიები ამ საქმის პრაფესიონალები არიან. კანონმდებლობით მათი პასუხისმგებლობა როგორც კლიენტების, ისე ინვესტორების წინაშე, საკმაოდ მკაცრად არის განსაზღვრული. თავად ბირეკებისა და საბრალური კომპანიების სასიცოცხლო ინტერესი შედ ის, რომ კლიენტი, ინვესტორი არ შეიღეს. ამიგომაე იგი დაინტერესებულ პირს, ინვესტორს, აქციის მეტრის მსურველს მასთეის საინტერესო ინფორმაციას შეუმზადებად აწვდის. ეს ისეთი მონაცემებია, რომელსაც საბრალური კომპანიის გარდა კლიენტი ძალეკ თუ საღმე ეიგ მიიღებს.

– როგორ შეიძლება აქციებს შეძენა?

– დაინტერესებული პირი მოდის საბრალური კომპანიაში, ეცნობა პირობებს, გადაწყვეტილებას: მიღებს შეძენ ბაბარ, გაერთიანებული ქართული ბანკის ფილიალში ახლის თანხას (ჩვენთან არ ხდება ანგარიშწორება), ეხლე ერთ-ერთა გარანტიანა, რომ ეს თანხა შემთხვევითი ბინის ჯიბეში არ მოხვედა. ამის შემდეგ ვუფორმებთ ხელშეკრულებას. იგი ამ აქციებს აგარეს რეგისტრაციაში და ილებს რეესტრიდან ამოხაწერს. ეს საბოლოო ღოკუმენტია. რაც მას ამ აქციის ფლობის უფლებას აძლევს. აქციას არ აქვს ნიეთიერი სახე. ესეე ერთი პირობაა, რომ არ მოხდეს მისი გაყალბება თუ სხვა მაქინაციი.

აქციის გაჩეკვნის, გაყიდვის, მეგავალერეობითობის უფლებს შემოხეკვენში მან ენდა მიმართოს არა საბრალური კომპანიას, არამედ ამ დამოუკიდებელ რეკისტრატორს, სადაც მისი აქციებია რეკისტრირებული.

როგორც ბატონ ბაგინ გვანმარტავს, საკეკით საბოგადოება „ვიქტორიას“ აქციებს ბაბარზა საკმაოდ კარგად მიიღო. მათი გაყიდვა ვიდაშე ადრეკე მ შეიძლება დამთავრდეს.

ეს თავისთავად სასიამოვნო ფაქტია, იმდენად, რამდენადაც ფასიანი ქაღალდების ბაბრის, საფონდო ბირეის, რომელიც მალე დაიწყებს რეგულარულ ვაჭრობას, გამოეცოცხლება, ეკონომიკის აღმავლობის უბეკურნი ნიშანია. ენახოთ, ღღეს კი ბაბარზე სს „ვიქტორიასა“ და საბრალური კომპანია „ალფაბრო,კის“ გამოჩენა და თანამშრომლობა საიმედო ბაბარის ჩამოყალიბებას გაკეთებს ხაბაბს იძლევა.

ზოთა მაჭარაშვილი.

გვფრინდ

სამართალი მაპოვნინეთ!

ბატონო ეფექტორ! რედაქციამ!

ბევრი ფიქრის შემდეგ გადაწყვეტე, თქვენი გამეთხოვეს მომემართა, ვინაიდან იგი ჩაგრულთა მოსარჩლეა და მწამს, ჩემს ეახაჭირსე ეულთან ახლოს მიიგანს.

ვარ დაჩაგრული და უბედური ღეკ. ალრე დაქერნავებულმა გავბარდე ოთხი შვილი, ერთი გათხოვილი ქალი დამეკუნა, ხილი მეორე, გასათხოვარი უკურნებელი ხენთია მყავს ავად, მხილოდ ძვირადღირებული წამლებითა და მუშმიეი მკურნალობით ეოცხლობს.

აი, ასეთ მმიმე ეოფაში ჩავარდნილს დიდი უსამართლობა მომაყენა ქარელის რაიონის სასამართლომ. შევიდეკი ყოველეე მოკლედ მოგახსენოთ.

დიდი ხნის მანძილზე მეწისქვილეკ ემუშაობდი ჩემს სახლის წინ, სოფელს ფშიპარის მდებარე პაგარა წისქვილში. როცა ქვეყანაში დაიწყო კერძო მესაკუთრეობა, შემოშთავაზეს, წისქვილი შეისყიდეკ. წისქვილში მუშაობა აღარ მინდოდა, რადგან ავადმყოფი ქალიშვილის მკურნალობასა და ეკმამეშნი საარულ ეოყავი ეიდგებეული, მაგრამ ეინაიდან, მისი შესყიდვის მსურველი სხვა არავინ აღმოჩნდა, ძალეკ მეფ ეულ ნაწილი ვეესხე ჩემს მეშობელს ცაკო ჩიბარაშვილს, ოღონდ სუხი მაშინვე უკან დაეუბრუნე. ფული აღარ დამჭირვებია. 1994 წელს მოვახდინე ეოსქვილის პრივატიზაციაი. ხელთა მაქეს საქართველოს რესპუბლიკის სახელმწიფო ქონების მართვის სამინისტროს საკუთრების დამადასტურებელი მოწმობა № 4-43-ა, რომელიე 1995 წლის 27 იანვარს გაეეემეკა სახელმწიფო ქონების მართვის სამინისტროს ქარელის რაიონის გაყოფილების მიერ.

ამ ღღიდან წისქვილი ჩემს საკუთრებად ექცა, ემუშაობდი ეა არც არავინ მყოლია მოდგეკეკ, მაგრამ ავადმყოფ ქალიშვილს გამო ხშირად მიხდებოდა თბილისში ექმეშობას ხიარული. ჩემს მეშობელს ცაგო ჩიბარაშვილს ეთხოვე, მონაგეკლობით ეამეკმათ-მეთქი. ასეე ემუშაობდით, მაგრამ მას შეეინმნე ხელმჭეფლობა: ჩემს ცელაში მიგანალ საუქვეს სახლში მალაკედ ეა თავისი ცელი რომ მოეფილ, მაშინ გამოაბრენეკ ხოლმე, რაე მიხმარებლის კანონეერ უკმაყოფილებას იწვევდა. ამაზე ეი რამდენჯერმე გავაფრთხილე, მაგრამ ავი ჩვევა არ მოიშალა და წისქვილიდან დავეთხოვე. ჩიბარაშვილს, ეგეკობა, გაეკეკა წისქვილი და მისი ხელში ჩაგალა ბანიჩრახა. სხვადასხვა ხერხით ითეეა დამქანცეი და სასამართლოში ეჩივლა. ხანიერის ისეთი მოგდეი დაკელი, ეთოთმ მე და იმან, ჩიბარაშვილმა, ეს წისქვილი სამიანოდ მეეეყოფეთ.

ილ. მე-ღ გვ.

თანამშრომლობა

საგრანტო ვაჭრობა

(მეხუთე გვერდიდან)

სომხეთის იმპორტი შემოღის მაკი ბღვეზა და ხმელთაშუა ზღვის ქვეყნებიდან, შემდეგ აღმოსავლეთით „ტრანზიტას“ ძირითად მაგისტრალს მიუყვება და თბილისიდან სამხრეთით ერევნამდე გადაადგილება. როგორც ექსპორტის შემთხვევაში, სომხეთის იმპორტის გარკვეული მოცულობის გადაზიდვა რკინიგზითაც ხდება.

საქართველოშიც გამავალი საგრანტიგო ვაჭრობის საჭირბოროტო ეკონომიკური ეფექტიანობის ფარგლებში ეფექტიანობა ეკონომიკური ეფექტიანობა ეკონომიკურ ბლოკადის მოთავ ყარაბაღთან დაკავშირებით ზამოწოლილი დიეის გამო. სომხეთის ზღვაზე გასასვლელი არა აქვს, იგი ხმელეთით არის შემოსაზღვრული. გარდა ამისა, ირანის გაულით საგრანტიგო მარშრუტების განვითარებას შეშლიდ ელი პერსპექტივა აქვს (თუ გავითვალისწინებთ სომხეთის მჭიდრო კავშირებს აშშ-სთან,) რომელიც კვლავ წინააღმდეგია ირანში ინვესტიციებისა). აქედან გამომდინარე, ამჟამად, საქართველო ერთადერთი სახმელეთო გზაა, რომლითაც სომხეთს შეუძლია ისარგებლოს ექსპორტ-იმპორტის ტვირთებით. ამერიკიანი და თურქეთი თავს იკავებენ სომხეთთან საკომუნიკაციო ინფრასტრუქტურის განვითარებისაგან, სანამ არ მოგვარდება მთიანი ყარაბაღის ირგვლივ წარმოქმნილი დავა.

გარდა ამისა, ფსონ-ს მხრიდან აუხანგთის ეკონომიკური ბლოკადა საკმაოდ აფერხებს რუსეთ-თურქეთის საგრანტიგო ვაჭრობის განვითარებას. მავი ზღვის აღმოსავლეთ სანაპირო ზოლზე, ანუ იმ გგბაზე, რომელსაც ეკონომიკური გეოგრაფიის თვალსაზრისით, განვითარების საუკეთესო შესაძლებლობები გააჩნია, აუხანგთ-საქართველოს მონაკვეთზე სანაპირო გზის ხელახლა გახსნა ხელს შეუწყობს სომხეთ-რუსეთის ორმხრივი ვაჭრობის განვითარებასაც, რომელსაც ამჟამად უფრო მორი და რთული გზებით – კავკასიონზე გამავალი საქართველოს სამხეფრო გზით, ან მავი ზღვით სარგებლობა უხდება.

კარგი საგრანსპორტო კავშირები ამეორებენ გადაბეღის ხარჯებს, რაც ხელს უწყობს ვაჭრობის განვითარებას სიიმდილ კავშირების მქონე რეგიონებს შორის. გარდა ამისა, კარგად დაკავშირებული რეგიონები ბაზრებზე ადვილად ეფექტურ ინფორმაციას ამ ბაზრებზე ფასებთან, ინფლაციასთან, ეროვნულ ვალუტებთან, ეროვნულ ეკონომიკურ ციკლებთან, ბიზნეს-ციკლებთან, ბუნებრივ კატასტროფებთან, ომებთან, ეროვნულ ეკონომიკურ „ბლოკადებთან“ ... ასეთი ბაზის ბანეკეთვალსაზრდელ, ინეკანტრაცია, რომელთაც ხერთ ბიზნესის აღმოსავლეთ ევროპაში წარმოება, კაპიტალს უფრო ცენტრალური ევროპის ქვეყნებში დაბანაღებენ, რომელთაც აღმოსავლეთ ევროპის ეკონომიკურ „თანამგზავრებად“. ასეთი ბაზის ბანეკეთვალსაზრდელ, ინეკანტრაცია, რომელთაც ხერთ ბიზნესის აღმოსავლეთ ევროპაში წარმოება, კაპიტალს უფრო ცენტრალური ევროპის ქვეყნებში დაბანაღებენ, რომელთაც აღმოსავლეთ ევროპის ეკონომიკურ „ბლოკადებთან“ ...

ვუღიცავთ

...ელასგან ...ამორჩეული

...ბ ...ვეს ...ოფელი წ...ბარნალეთ ...ქართველ...ალაბორების ...ბა ...ბერ...ოლ...ბ...ბ...ბ

საქართველოს რესპუბლიკა
№222. ხუთშაბათი. 19 აგვისტო 1999 წელი

„ბუკაბანი" ღამით გაეკრიფა

17 აგვისტოს, ღამის სათებში, დიდ ეკლესიაში, მოსკოვის პროსპექტის №15-ში მდებარე შემოქმედად პასუხისგებლობის საწარმო „ბუკაბანი".

ფოიერარა გადასახადშეუპავებელი ნავთობი

17 აგვისტოს საგარეჯოს მინაგან სამქროა სამპარეულოს შუბაკეში სოფელ პაკარაქეფში დაკავებულ ხელოვან ქარიფეფილი, რომელმა, 11 აგვისტოს პაკარაქეფილ-ბოროფილ ლაზარიდან 10 კონა გადასახადშეუპავები ნავთობი მოიპარა.

ვერ შუანა

დაკავებულია 14 აგვისტოს, ბორფეფთოფ ნაბეთს ბეეფლს ალეთ ბეკაქენფილი ბაბანიანი, ეკნეფი, ნამეფეანო, ქაფო, მოეფრი, სამონა, მაქარი, ფეკეფი, ფეთი, ფიბეფილ საწეკეი, ბანსაფეფილ, ბეფლეკეფილ რიე. ფეხსაცმელი, ბეფლეფილ.

ოთხშეტეკეე ეგბოშანქანა ბორის ხაბაო ბერინანაფილ ბაგდაეკნილი.

ბაიბაკეფი ფული

17 აგვისტოს, 04 სათაბე ოთხსა პიროფნებამ, მეგორიპოლიგენის საოგეკენ „ფიდეფის" სალაროფილ, ეეეფხლასაროფილ ბარაფის ბეოგაეკენ 2700 ლარი.

ბურფის ბურფი

17 აგვისტოს, ნაბადაფეკეს რაიონის ზინაკენ სამმაფილ სამმაფილეფის ბეკეფაკენ, ბანნორეფილეკენ საგამოძიებო ლინსაფილეთ, დაბაკეკეს მალინის ქუჩა №6-ში ბეხოფენეფი ბურფა გაიეეკენეფილი. მან ბაქრეფ ბალაპანის, ხუთიანსა და ბერეკეფილეს ხაფ სანაგაროფს ბეკენილ ბეგბეკეეკენ ავგოშანქანა „ვაზ-2106".

მაკალელოვა თეოლაკის რაინონი

17 აგვისტოს, 17 სათაბე, თეკლეეს რაიონის სოფელ კისისხეეში ბეხოფენეფმა 27 წლის სანგრო თეშბარაშ