СВОБОДНАЯ ГРУЗИЯ

სვობოდნაია
გრუზია

14 августа 2004 г.
суббота
№ 139-140
(23136)

ПЕРЕМИРИЕ

Поздно вечером в пятницу в Цхинвали завершилось заседание Смешанной контрольной комиссии по грузино-осетинскому урегулированию. В ее работе приняли участие послы по особым поручениям МИД России Лев Миронов и Владимир Кириякин. Подписан протокол о прекращении огня, демилитаризации зоны конфликта и разъединению сторон.

«Договоренность о прекращении огня вступает в силу с 00.00 часов субботы», - сказал сопредседатель СКК от грузинского правительства, государственный министр Грузии Георгий Ханиндрава. По его словам, протокол в ближайшие два часа должны были подписать Эдуард Кокойты и премьер-министр Грузии Зураб Жвания. СКК продолжит свою работу в субботу в расширенном составе – с участием представителей силовых ведомств. На заседании будет выработана схема разъединения противоборствующих сторон. Говоря о возможной встрече Жвания и Кокойты, Ханиндрава подчеркнул, что к организации такой встречи подключен Чрезвычайный и Полномочный Посол РФ в Грузии Владимир Чхиквишвили.

Накануне ситуация в зоне конфликта резко обострилась. В четверг вечером число погибших в результате перестрелок в зоне грузино-осетинского конфликта с грузинской стороны возросло до четырех человек. Сперва были убиты трое военнослужащих внутренних войск МВД Грузии, а поздно вечером 12 августа - 50-летний местный житель села Эредви. А уже на рассвете начался очередной обстрел Эредви из села Сарабуки - из всех видов стрелкового оружия. В результате обстрела трое местных жителей получили ранения. Позднее представитель сепаратистских властей Цхинвальского региона заявил о трех раненых в селе Дмениси.

Между тем длившееся почти всю ночь на пятницу заседание Смешанной контрольной комиссии (СКК) по грузино-осетинскому урегулированию закончилось без конкретных решений. Но возобновлению его работы предшествовал обстрел из стрелкового оружия и минометов кортежа премьер-министра Грузии Зураба Жвания, совершающего поездку по Цхинвальскому региону. Чуть позже под обстрел попала автоколонна с женщинами и детьми, следовавшая за кортежем премьера. Вывезти детей удалось через Цхинвали только после того, как была достигнута договоренность с сепаратистами. В селе Ткваиави Жвания выступил с коротким комментарием. «Все знали, что я нахожусь в Большом Лиахвском ущелье, все знали, как выглядит мой кортеж. И по нему был открыт огонь», - заявил он. Премьер назвал обстрел «ответом сепаратистов и тех сил в России, которые их науськивают, на мирные инициативы грузинской стороны. Проблема не в обстреле, а в том, что такова позиция и ответ сепаратистов и поддерживающих их сил на наши мирные инициативы». Более того, по словам главы правительства, эти действия поставили грузинское население Цхинвальского региона на грань гуманитарной катастрофы. «Так больше продолжаться не будет». Премьер заявил, что грузинская сторона требует возобновления переговоров для установления стабильности в регионе.

Премьер принял участие в совещании, которое провел министр внутренних дел Грузии Ираклий Окруашвили, во время которого обсуждались организация вывоза детей из региона и обеспечение безопасности грузинского населения. После совещания Жвания направился в Тбилиси, а министр сообщил, что бой на объездной дороге продолжается и есть раненые.

В то же время на чрезвычайное заседание собрался парламент страны, разработавший и принявший заявление о ситуации в зоне конфликта. Парламентарии почтили минутой молчания память погибших грузинских воинов в последние дни. Председатель парламента Нино Бурджанадзе призвала депутатов «почтить память всех людей, которые погибли в этом бессмысленном конфликте, независимо от национальности».

После завершения заседания Бурджанадзе прибыла в Цхинвальский регион. В Ткваиави она встретилась с беженцами из сел Большого Лиахвского ущелья. Велись активные переговоры с Чрезвычайным и Полномочным Послом РФ в Грузии и с командованием российских миротворцев, чтобы был обеспечен проезд Нино Бурджанадзе в эти населенные пункты через Цхинвали. Однако сепаратистские власти не позволили ей проехать через город. «Трудно говорить о позитивной роли России и российских миротворцев, когда председатель парламента ждет чуть ли не милости с чьей-то стороны, чтобы получить возможность передвигаться по территории своего государства. У миротворцев тут одна функция, они должны обеспечить безопасность грузинского спикера так же, как обеспечивали безопасность Владимира Жириновского в Абхазии, - заявила Нино Бурджанадзе. - Это двойные стандарты, о которых мы говорим. Миротворцы не могут или не хотят выполнять свои функции. Именно поэтому мы говорим о необходимости интернационализации миротворческой миссии». Спикер парламента заявила, что со стороны цхинвальских властей наблюдается одно желание – «усложнить ситуацию и втянуть нас в конфликт». Она подчеркнула, что правительство Грузии делает все для того, чтобы избежать крупномасштабного конфликта и урегулировать сложившуюся ситуацию мирным путем.

Окончание на 3-й стр.

Цифра дня

Согласно ежегодному докладу ООН об уровне развития человечества 2004, почти все страны бывшего Советского Союза отнесены к странам со «средним уровнем развития», за исключением стран Балтии, которые относятся к группе с «высоким уровнем развития» человеческого потенциала. В этом рейтинге Грузия занимает 97-е место. В пятерку стран мира с самым высоким уровнем человеческого потенциала входят Норвегия, Швеция, Австралия, Канада и Нидерланды. Индекс развития человека характеризует страны мира по трем основным критериям: долголетие на основе здорового образа жизни; уровень грамотности населения и размеры расходов, идущих на образование; достойный уровень жизни, оцениваемый на основе размеров ВВП на душу населения. 177 стран мира разделены на три группы: страны с высоким, средним и низким уровнем развития человеческого потенциала, сообщает **Washington ProFile**.

СЕГОДНЯ в «СГ»

- ОТВЕРГАЯ ИСТОРИЧЕСКУЮ ПРАВДУ, НЕ ВОССТАНОВИТЬ ЦЕЛОСТНОСТИ ГРУЗИИ
- ГРУЗИЯ МОЖЕТ ВВЯЗАТЬСЯ В ВОЙНУ ИЗ-ЗА СЕПАРАТИСТОВ — стр. 2
- РОССИЯ ОБЪЯВЛЕНА СТОРОНОЙ В КОНФЛИКТЕ
- ГРУЗИЯ РАССЧИТЫВАЕТСЯ ЗА РОЛЬ ВАЖНОГО ИГРОКА? — стр. 3
- ШИИТСКИЙ ЛИДЕР РАНЕН
- МЕЖДУ ВОЙНОЙ И МИРОМ — стр. 4
- ПРИЛОЖЕНИЕ К «СГ» Досуг № 4
- ЛОЗА КАХЕТИ
- НЕФТЕДОБЫТЧИКИ ПРИЦЕНИВАЮТСЯ К ЧЕРНОМОРСКОМУ ШЕЛЬФУ — стр. 5
- УСПЕНСКИЙ ПОСТ
- ИРАКЛИЙ АВАЛИШВИЛИ: «ПРИРОДУ РИСУЮ И ИССЛЕДУЮ» — стр. 8

• НОВОСТИ ДНЯ • НОВОСТИ ДНЯ • НОВОСТИ ДНЯ • НОВОСТИ ДНЯ • НОВОСТИ ДНЯ • НОВОСТИ ДНЯ • НОВОСТИ ДНЯ •

Поиск альпинистов продолжается

В Грузии ищут трех пропавших альпинистов из Санкт-Петербурга. Туристическая группа не вышла к контрольному сроку в лагерь у подножия горы Ушба. Последний раз группу видели седьмого августа у подножия горы. От Грузии получено разрешение на проведение поисково-спасательных работ.

Постояльцы «Иверии» недовольны

Группа беженцев из Абхазии, живущих в гостинице «Иверия» в Тбилиси, в пятницу провели перед зданием гостиницы акцию протеста. Они выступили против решения столичного правительства, согласно которому беженцы, не подписавшие договор об освобождении занимаемых комнат в обмен на компенсацию, с компанией купившей гостиницу до 20 августа, будут оштрафованы и получат лишь 3,5 тысячи долларов за каждую комнату. Они заявляли, что «на «урезанную» компенсацию приобрести квартиру практически невозможно и попросили поддержки у президента Грузии.

На сегодняшний день договор с компанией Hayett Campinski подписали около 30 семей. После получения компенсации в семь тысяч долларов за комнату они должны освободить гостиницу в течение пяти дней. В «Иверии» зарегистрированы 205 семей и 132 одиноких человека. В гостинице, в которой 330 комнат, «прописаны» 897 человек.

Олимпиада началась

В грандиозном представлении на Главном олимпийском стадионе в Марусси, пригороде греческой столицы, приняли участие 10 тысяч артистов. За красочным действом на античные сюжеты наблюдали 72 тысячи зрителей и с помощью телевидения - миллиарды человек во всех уголках планеты. Под флагами своих стран прошли 202 олимпийские делегации, в том числе грузинская делегация.

Грузия осталась без света

В пятницу, 13 августа, отключилась 500 кВт линия электропередачи «Имерети», после чего аварийно отключилась вся энергосистема Грузии. Через некоторое время Центральная диспетчерская восстановила схему работы энергосистемы. Аналогичное отключение ЛЭП «Имерети» произошло вечером 11 августа.

Дожди в Аджарии

На автомобильной магистрали, связывающей Батуми и Кобулети, у населенного пункта Бобоквати сошел оползень, сообщает **Интер-Пресс**. Были повреждены железнодорожная магистраль, жилые дома. Ущерб, нанесенный участившимися в последнее время дождями Кобулетскому району, составил более чем три миллиона лари.

Иванов и Рамсфельд поговорят о Грузии

Министры обороны России и США Сергей Иванов и Дональд Рамсфельд проведут в субботу переговоры в Санкт-Петербурге. Как сообщает газета **«Известия»**, повестка дня встречи обширна - от дискуссии по вопросам стратегической стабильности до подписания плана двустороннего сотрудничества на 2005 год и обсуждения региональных проблем. В частности, министры обменяются мнениями о возможностях урегулирования конфликтов вокруг Абхазии и Цхинвальского региона.

Парламент утвердил новую редакцию бюджета

Парламент Грузии на внеочередном заседании в пятницу утвердил изменения и поправки в Государственный бюджет 2004 года, сообщает **Интер-Пресс**. По словам министра финансов Зураба Ногаидели, замечания по проекту бюджета частично учтены.

Убийство в Кутаиси

Двух лиц с ножевыми ранениями выбросили из микроавтобуса близ центрального вокзала в городе Кутаиси, после чего автомашина скрылась в неизвестном направлении. Как сообщила телекомпания **«Рустави-2»**, на теле Джимшера Хурцидзе и Левана Месхадзе были обнаружены множественные ножевые ранения. Месхадзе скончался на месте, Хурцидзе находится в реанимационном отделении одной из кутаисских больниц. Врачи оценивают состояние его здоровья как критическое.

Позиция

ОТВЕРГАЯ ИСТОРИЧЕСКУЮ ПРАВДУ, НЕ ВОССТАНОВИТЬ ЦЕЛОСТНОСТИ ГРУЗИИ

С большим вниманием я следил и слежу за событиями в т.н. Южной Осетии. С удовлетворением хочу отметить целеустремленную, последовательную и, в то же время, твердую политику власти, которая считает наилучшим путем урегулирования конфликта задействование гуманитарных аспектов, с целью удовлетворения жизненных потребностей осетинского и грузинского населения, восстановления и укрепления взаимного доверия. Именно это вызвало панику сепаратистского режима и его московских покровителей, что чуть не привело к опасности возобновления вооруженного конфликта.

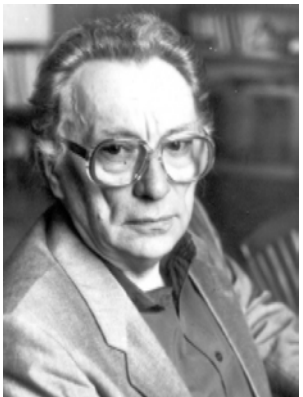

Одновременно возобновилась пропаганда в российских средствах массовой информации, и что еще более примечательно, в Государственной Думе, которая вновь и вновь занимает активную ультраимпериалистическую позицию, опираясь на взгляды ультрареакционеров, среди них такие лица, как Затулин, Алкснис и другие, которые активно содействовали возникновению конфликтов в Абхазии и т.н. Южной Осетии, обеспечивая дезинформацию о событиях в зонах конфликта и поддержку сепаратистских сил.

Здесь же не могу не выразить беспокойства в связи с содержанием тех аргументов, которыми ведется борьба между грузинской и осетинской сторонами. Следует отметить, что, в отличие от грузинской стороны, позиция сепаратистского режима вполне ясна: создано независимое государство, выражающее интересы проживающего в Южной Осетии населения и имеющего целью присоединиться к Северной Осетии.

Правда, здесь непонятна одна деталь: неужели сепаратисты создали независимое государство с тем, чтобы немедленно его потерять?! Ведь Северная Осетия является неотъемлемой частью – субъектом РСФСР, у которого отнято право выйти из федерации (к чему привела подобная попытка в Чечне, мы все хорошо видим). Парадокс, но факт!

В то же время обращает на себя внимание ведение массивной идеологической атаки, направленной на то, чтобы «доказать» историческое право осетин на территорию бывшей Юго-Осетинской автономной области. Об этом, перед телекамерами в Москве, публично и не стесняясь заявил на днях лидер сепаратистов Кокойты.

До сегодняшнего дня, кроме утверждения о том, что конфликт необходимо урегулировать мирным путем, посредством переговоров с режимом, незаконно созданным на исконно грузинской земле, ничего конкретного не слышно. ***Но что является той исходной точкой, из которой должна исходить наша позиция?!***

Со стороны властей Грузии, а также многих грузинских политологов, интенсивно слышатся упреки, даже обвинения по поводу решения об упразднении Юго-Осетинской автономной области, принятого в 1990 году впервые демократически избранным Верховным Советом Республики Грузия. Говорят, что де, именно это послужило причиной возникновения вооруженного конфликта.

Я категорически не согласен с такой позицией. То, что было сделано 11 декабря 1990 года, - единственный правильный путь в условиях нескончаемой «войны законов», в которой сепаратисты и официальная Москва (СССР) вместе действовали против Грузии. Сценарий использовался тот же, что и позже в Абхазии. Чувствуя неизбежность нарастания борьбы за восстановление государственной независимости Грузии, Москва сразу же зажгла запал для подрыва мин, заложенных еще в первые годы интервенции (с 1921 года).

Притязания сепаратистов на создание государства облекались в декларации и законы. Москва молчала, хотя в 1989-1990 годы еще существовал СССР, а Грузия была союзной республикой. Напротив, принимались законы СССР, направленные на подрыв территориальной целостности союзных республик, в том числе и Грузии (Закон от 3 апреля 1990 г.), подстрекающие автономные единицы к отделению от тех республик, которые посмели бы реализовать предусмотренное конституциями СССР и союзных республик право на свободный выход из СССР.

Стало необходимым незамедлительно усилить контрпропаганду с тем, чтобы отстоять территориальную целостность Грузии посредством исторических правовых аргументов. Правительством Грузии была создана комиссия, в которой были представлены ведущие грузинские и осетинские ученые, общественные деятели, видные деятели кино и театра. К сожалению, представители Цхинвали отказались участвовать в работе комиссии, имевшей целью определить будущий статус Южной Осетии.

Именно базируясь на этих материалах и с учетом создавшихся реалий – девятого декабря были проведены выборы в Верховный Совет Юго-Осетинской Советской демократической республики – был подготовлен доклад председателя президиума Верховного Совета Республики Грузия Звиада Гамсахурдиа. Этот документ был единогласно принят Верховным Советом, среди членов которого, кроме представителей «Круглого стола – свободной Грузии», были и члены Народного фронта, компартии... В докладе хорошо освещено как старались власти Грузии умиротворить взбунтовавшихся сепаратистов, сколько раз они предупреждались о незаконности создания собственной «республики», о незаконности проведения «выборов», ибо в первую очередь все это противоречило Конституции СССР. Хорошо проиллюстрированы широкие права области, осетин, живущих в ней, их культурные, экономические и другие права, которым ничего не угрожало.

Следует отметить, что именно упразднение «независимой республики», а вместе с ней и ее базы автономной области, и переделл границ области сделали возможным сегодня контролировать грузинские села и некоторые села со смешанным населением, хотя сепаратисты по-прежнему претендуют на суверенитет в отношении них.

Думаю, что именно сегодня грузинской и русскоязычной общественности будет интересно «окунуться» в ту эпоху и детально ознакомиться с событиями тех дней (доклад Звиада Гамсахурдиа, сделанный 11 декабря 1990 года, был опубликован 12 декабря того года в газете «Сакартвелос Республика» и 14 декабря в «Заре Востока»).

В докладе четко освещена история первых поселений осетин в пределах Грузии (XVI-XVIII века), никогда не испытывавших притеснений; вскрыты происки большевиков по созданию Юго-Осетинской автономии с целью подрыва территориальной целостности Грузии, то, как насильно, вопреки воле населения, Цхинвали (где жили всего две осетинские семьи) и грузинские села включались в состав области; детально рассмотрены факты, как старались власти Грузии умиротворить взбунтовавшихся сепаратистов; в докладе подчеркивались широкие права области и осетин, живущих в ней, которым ничего не угрожало.

Достоин сожаления тот факт, что сепаратистам удалось навязать Грузии вооруженный конфликт так же, как это было позже в Абхазии. Убиты несколько милиционеров. Начавшаяся война сопровождалась жестокостью, беспощадностью и другими грубыми нарушениями международного гуманитарного права обеими - повторяю – обеими сторонами. Хочу тут же признать недопустимую жестокость некоторых грузинских вооруженных групп, что останется постыдным пятном в истории борьбы Грузии за восстановление территориальной целостности, даже, если эти действия были обусловлены провокациями сепаратистов. Следует отметить, что грузинское правительство предложило сепаратистам совместно расследовать выдвигаемые обвинения, но ответа не последовало. П о ч е м у?

Еще одно обстоятельство – на каждом шагу и в Грузии, и в Москве вспоминают лозунг «Грузия для грузин», приписывая ему чуть ли не решающую вину за все случившееся. Но ведь это стало реакцией на действия абхазских и осетинских сепаратистов, направленных на подрыв территориальной целостности Грузии, которые начались еще до 1980-х годов, т.е. задолго до постановки вопроса о выходе Грузии из СССР. И обвинять Звиада Гамсахурдиа и его сторонников, а также весь Верховный Совет Грузии в национализме - значит вырвать эпизод из общего контекста событий. Не надо забывать, что власти Грузии, т.н. «националисты», пошли на компромисс в Абхазии для разрядки напряженности и сохранения территориальной целостности Грузии. И согласились на более широкое представительство абхазов в парламенте Абхазии, чем представительство грузинского населения, по численности почти втрое превышавшего абхазское население. Хотя и его права были гарантированы.

То же самое было и в отношении т.н. Южной Осетии, хотя 60000 осетин, проживавших там, были лишь одной третью всего осетинского населения в Грузии, в пределах которой жило еще 100000 осетин, интегрированных в грузинское общество и не испытывавших никаких притеснений.

Однако не секрет, что в то время, как и сегодня, существовали силы фанатического национализма, которые в национальном и религиозном вопросах подрывали и подрывают саму суть сложившейся веками толерантности в грузинской нации. Вот и в 1990-1991 годах, воспользовавшись конфликтом, эти силы начали притеснять осетин, живущих за пределами области, в результате чего многие из последних эмигрировали. Это было еще одним позорным явлением в контексте навязанного нам конфликта. Нодар Натадзе и я, депутаты Верховного Совета, пытались приостановить это безобразие, но неудачно. В итоге действия этих сил, безусловно, отрицательно сказалось на действиях властей Грузии, сильно подмочили их репутацию, и без того сильно страдавшую в информационной войне, ведущейся тогда против Грузии. К сожалению, с точки зрения демократии, свободы слова и отношения к оппозиции руководство «Круглого стола» оказалось не на высоте и действительно давало повод для серьезной критики. Однако упразднение Юго-Осетинской автономной области было единым волеизъявлением и правящей партии и большинства оппозиционных партий и движений.

Факт ликвидации Юго-Осетинской автономной области ни в коей мере не мешает конструктивным переговорам по выработке нового статуса региона с учетом сложившихся реалий. А иначе: сепаратистское движение при помощи Москвы привело к ликвидации автономной области, объявленной независимой суверенной советской республикой, что вызвало ответную реакцию центральных властей Грузии, юридически доказавших несостоятельность этих актов; сегодня стороны в конфликте – центральные власти Грузии и самозванный режим сепаратистов, не признаваемый ни одной страной, ни одной международной организацией. Поэтому судьба населения бывшей области либо той территории, которая контролируется сепаратистами и населенной осетинами, может быть урегулирована только в соответствии с международным правом, запрещающим дискриминацию национальных меньшинств, и в то же время запрещающего нарушение со стороны меньшинств «целей и принципов ООН, в том числе суверенного равенства государств, территориальной целостности и политической независимости государства, в котором они живут» (Декларация ООН о праве лиц, принадлежащих к национальным или этническим, религиозным и языковым меньшинствам – 28.12.1992).

Если учесть, что компактно проживающие на территории бывшей автономной области осетины составляют классический пример национального меньшинства, становится очевидным, что, в отличие от Абхазии, данному региону не может быть представлен статус национально-государственной единицы, что не исключает сохранения и даже расширения культурных и экономических прав и даже политического статуса на уровне особого автономного самоуправления, однако уже в измененных границах.

Убежден, что отмеченные в докладе Звиада Гамсахурдиа факты, касающиеся событий 1990 года, их правовая оценка содержат много схожего с сегодняшними событиями – мы видим со стороны сепаратистов то же высокомерие, цинизм, синдром ненаказуемости, агрессивность в отношении территориальной целостности Грузии, отказ обсуждать статус самопровозглашенной «независимой Юго-Осетинской республики», явно провокационные вооруженные нападения с целью вовлечь Грузию в широкомасштабную войну. И чем интенсивнее мирное наступление грузинской стороны, тем циничнее будет реакция политиков и большинства средств массовой информации России. Усилятся число и качество вооруженных провокаций на месте.

Мы это уже проходили, тогда, когда на пороге восстановления независимой государственности первая демократически избранная власть встретилась лицом к лицу с инспирированным из Москвы сепаратистским движением.

Сегодня многое надо изучить заново. В 1990-1998 годах Москва вела активную информационную войну против Грузии, особенно использовалась блокировка любых вестей, объективно освещающих события, что лишало международную общественность возможности иметь реальную картину происходящего. Позже и в Грузии старались оценить реальную картину происшедшего. Эта тенденция продолжается и сегодня. Повторяется информационная война и в отношении происходящего в т.н. Южной Осетии в эти дни. Хотя намечается определенный прогресс в российских средствах массовой информации, в высказываниях политиков и политологов.

Надо помнить, что любое неправильное, тенденциозное слово, как и чрезмерно «мягкая» позиция, сразу же используется сепаратистами и их московскими покровителями во вред нашим интересам. Одно бесспорно – ни в коем случае нельзя смешивать воедино интересы кучки сепаратистов и осетин, живущих на территории бывшей автономной области, а также живущих на всей территории Грузии. Именно многовековые братские и родственные связи всех живущих на территории Грузии осетин с грузинами являются гарантией мирного урегулирования конфликта.

Леван АЛЕКСИДЗЕ

Перепечатка

ГРУЗИЯ МОЖЕТ ВВЯЗАТЬСЯ В ВОЙНУ ИЗ-ЗА СЕПАРАТИСТОВ

latimes.com

Над бывшим советским Кавказом собираются тучи войны: энергичный лидер Грузии Михаил Саакашвили, поддерживаемый США, пытается воссоединить свою разделенную страну путем противостояния с двумя сепаратистскими провинциями, поддерживающими тесные связи с Россией.

В отличие от предыдущего цикла кровопролитных гражданских войн, когда промосковские республики Абхазия и Южная Осетия фактически завоевали независимость от Грузии, в теперешней ситуации Россия может оказаться непосредственно вовлеченной в новый конфликт. Соединенные Штаты, обеспокоенные безопасностью важнейшего для них нефтепровода через Грузию, открытие которого намечено на следующий год, поддерживают стремление Саакашвили восстановить центральную власть - до той поры, пока оно не переродится в открытые боевые действия.

Многие российские эксперты утверждают, что Саакашвили должен был бы сосредоточить свои усилия на решении огромных экономических и социальных проблем Грузии и сотрудничать с Россией с целью урегулирования путем переговоров ситуации в Абхазии и Южной Осетии, осложненной исторической враждой.

Но другие предостерегают, говоря, что этот регион - пороховая бочка, которая может взорваться, несмотря на самые лучшие намерения Москвы и Вашингтона. По словам Виталия Наумкина, директора Независимого Центра стратегических и международных исследований в Москве, «Грузия в настоящее время - это горячая точка №1 в отношениях США и России. Здесь пересекаются их интересы, но если Россия и США будут тесно сотрудничать, с этим можно справиться. Если нет - ситуация может легко выйти из-под контроля».

Саакашвили, получивший юридическое образование в США, поставил задачу покончить с репутацией Грузии как государства-неудачника. Он пришел к власти в результате «революции роз» в ноябре прошлого года, отстранившей от власти президента Эдуарда Шеварднадзе. На пост президента он был избран в январе почти 90 процентами голосов избирателей, на волне обещаний покончить с коррупцией, восстановить экономику и воссоединить страну.

Он одержал важную победу в мае, сместив неуступчивого лидера Аджарии, еще одного отколовшегося региона Грузии, и восстановив контроль центра над республикой.

Саакашвили утверждает, что его цель - распространить завоевания демократической «революции роз» и власть закона на всю Грузию. «Теперешние столкновения в Южной Осетии начались в результате наших успешных и решительных действий, направленных на то, чтобы покончить с преступностью и беззаконием, которые слишком долго были нормой в Закавказье», - сказал Саакашвили в ходе своего визита в США на прошлой неделе.

Ежедневно сообщается об артиллерийских боях в Южной Осетии, горном регионе с населением примерно в СТО ТЫСЯЧ человек, через который проходит самый важный горный перевал на Кавказе и который имеет очень близкие отношения с Северной Осетией, республикой в составе России. На прошлой неделе Саакашвили заменил пограничные наряды в этой зоне отрядами грузинской армии, прошедшими подготовку под руководством американских инструкторов. Похоже, растет число ожесточенных столкновений между ними и российскими «миротворческими» войсками.

По сообщениям российских информационных агентств, грузинские войска обстреляли во вторник из минометов столицу Южной Осетии Цхинвали. «Основной целью этих действий является создание невыносимой психологической атмосферы и запугивание жителей Южной Осетии», - заявила Ирина Гаглоева, пресс-секретарь южноосетинского правительства.

Саакашвили обвиняет Россию во вмешательстве в дела Южной Осетии с конечной целью аннексии региона. Во вторник он заявил, что только на прошлой неделе российские секретные службы выдали местным жителям пять тысяч российских паспортов. «Мы столкнулись с целенаправленными действиями очень серьезных людей, заключающими в себе намерение захвата территории другой страны», - сообщил Саакашвили журналистам во вторник.

Напряженность растет и в Абхазии, республике с населением 95 000 человек, преимущественно мусульман. Так же, как и Южная Осетия, она отличается от Грузии по этническому и языковому признаку. Абхазия также стала независимой - при скрытом содействии России - в результате кровавой гражданской войны начала 1990-х. В эту крохотную республику на берегу Черного моря, с субтропическим климатом, пляжами и снежными вершинами, каждое лето приезжает на отдых около 700.000 россиян.

В начале августа Саакашвили отдал грузинскому флоту приказ заблокировать регион и открывать огонь по всем судам «контрабандистов», пытающимся причалить к абхазскому берегу. Министр обороны России Сергей Иванов резко парировал, сказав, что любое нападение на российское судно будет расценено как «пиратство» и повлечет за собой вооруженный ответ Москвы.

По словам экспертов, российский президент Владимир Путин, способствовавший Саакашвили в деле воссоединения Аджарии с Грузией в мае, может запутаться во множестве нитей, связавших за прошедшие десять лет Россию с отколовшимися республиками. Большинство жителей Абхазии и Южной Осетии приняли российское гражданство и зарабатывают на жизнь торговлей с Россией. Основным источником дохода Абхазии является российский туризм.

«При Путине российская политика стала более ответственной, чем при [бывшем президенте] Ельцине, - считает профессор МГИМО Ирина Звягельская. - Но мы не можем бросить этих людей и отказаться от связей, выработанных у них с Россией, а Саакашвили не облегчает положения Путина, делая все эти провокации».

Но Саакашвили делает то, что должен делать, говорит Виктор Кременюк, заместитель директора Института США и Канады в Москве. «Шансы Грузии на процветание целиком и полностью зависят от трубопровода Баку-Джейхан», который со следующего года должен начать перекачку каспийской нефти на Запад. Если в Грузии продолжит царить нестабильность, потенциальная возможность саботажа останется главной проблемой.

«Безопасность трубопровода - главная причина, почему США поддерживают стремление Саакашвили установить государственный суверенитет на всей территории Грузии, - говорит г-н Кременюк. - Саакашвили пользуется поддержкой, у него есть энергия, и ему нужно закончить воссоединение страны, прежде, чем он сможет выработать стратегию, которая возродит экономику страны».

Фред УЭЙР

Грузия, Украина и США

upi

Новый лидер Грузии, Михаил Саакашвили, толкает свою демократическую революцию к краю пропасти, все больше склоняясь к военным методам восстановления контроля над Южной Осетией и Абхазией. Если он продолжит в том же духе, то рискует столкновением с российскими миротворцами, которые, вполне вероятно, будут защищать осетин и абхазцев.

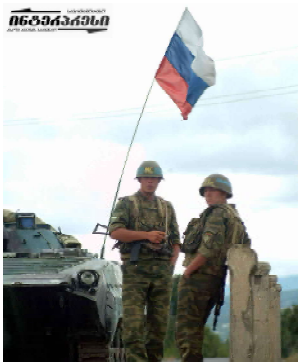

Российские аналитики пишут, что Саакашвили надеется, что Запад обвинит во всем Россию, как это обычно происходит в случае конфликтов на постсоветском пространстве. Это тот случай, когда хвост надеется, что сможет вилять собакой, и для Запада уже расписана конкретная роль. По их мнению, это главное, что движет Саакашвили. Они предчувствуют печальные последствия - саморазрушение грузинской демократии, дальнейшее ухудшение отношений между Россией и Западом и, возможно, даже военное противостояние, поскольку и у США, и у НАТО есть военное присутствие в Грузии.

Но это резко противоречит интересам Америки в регионе и, более того, может повредить ее интересам в Украине, где многие западные аналитики мечтают повторить грузинский сценарий.

Южная Осетия предпочла бы быть частью Российской Федерации, как Северная Осетия, а не националистской Грузии, которая еще в начале 1990-х вызвала отчуждение своих национальных меньшинств, пытаясь силой добиться централизации. Абхазия также просила принять ее в состав России. Мирное воссоединение с Грузией возможно только при помощи Москвы, которая пошла на встречу в случае с Аджарией, но в двух других республиках потребует компромисса с законными интересами местных жителей и России.

Исход определит не только отношения России с Грузией, но и ее отношение к выборам на Украине, назначенным на 31 октября. Грузинскую «революцию роз» часто изображают как модель или источник вдохновения для других бывших советских республик, особенно для Украины. Россияне оценят эту модель по-новому.

Чем лучше грузинская революция будет эволюционировать на практике и в отношениях с Россией, тем лучше россияне будут относиться к Ющенко, которому привычно приписывают роль украинского Саакашвили. Но если грузинский президент продолжит конфронтацию и углубление национализма - политику, которую в России сравнивают с первым демократическим президентом Грузии, Гамсахурдиа, - он настроит Россию не только против себя, но и против Ющенко. Более того, он настроит против себя не только россиян, но и миллионы украинцев, которые не захотят подобного ухудшения отношений с Россией. Нельзя забывать, что большинство украинцев поддерживают Россию - личные связи крепки, и пророссийский образ очень важен для победы на президентских выборах в стране.

США заинтересованы в том, чтобы события развивались по позитивному сценарию: чтобы Грузия построила здоровые отношения с Россией, а Россия и пророссийская Украина возложили больше надежд на Ющенко. Одна российская деловая газета попыталась призвать к пересмотру кандидатуры Ющенко как потенциально положительной, поскольку он является отечественным реформатором. Другие считают, что Ющенко уже проиграл борьбу и завел себя в антироссийский тупик, где не сможет набрать более 25 процентов голосов.

США много поставили на Ющенко и Саакашвили. Но в России у США тоже есть ставки, причем гораздо более крупные.

Сейчас эти три ставки Америки быстро становятся несовместимыми. США придется что-то предпринять, чтобы не допустить взрыва у себя под носом. Если же они этого не сделают, то неприятная реальность в конце концов заставит их осознать, что основная ставка была все же в России.

Америка сможет примирить все свои ставки, только если предпримет серьезные действия, чтобы заставить свои фаворитов - Саакашвили и Ющенко - занять более трезвую и надежную позицию по отношению к России на словах и на деле. Как то:

- Официально заявить, что США выступают против использования силы для восстановления контроля Грузии над Южной Осетией и Абхазией. Показать, что мы настроены серьезно - возложить на Грузию вину за недавние ошибки и объяснить, какие последствия повлечет дальнейшее использование силы по инициативе Грузии.

- Рассмотреть возможность соглашений между США, Россией и Грузией для примирения их интересов: Возможная двухсторонняя сделка - США перестают возражать против российских военных баз в Грузии, Россия не возражает против американских баз. Сотрудничество между базами двух стран, возможно, создание совместной базы под эгидой Совета России-НАТО.

Возможная трехсторонняя сделка - Россия помогает Грузии восстановить суверенитет в Южной Осетии и Абхазии (делая возможным мирное воссоединение, как в Аджарии), Грузия соглашается предоставить этим территориям статус постоянных автономий и - для гарантии этого статуса - разрешает присутствие там российских баз, а Россия признает право Грузии размещать у себя базы США и НАТО.

- Дать России понять, что если Ющенко будет избран, США будут действовать также, чтобы обеспечить его сотрудничество с Россией. Сказать, искренне, что дверь НАТО остается открытой как для Украины, так и для России, а не только для Украины. Объяснить Ющенко, что поддержка США зависит от того, будет ли он в дальнейшем избегать антироссийских заявлений.

Айра СТРОС,
американский координатор Комитета НАТО по Восточной Европе и России

ПЕРЕМИРИЕ

Окончание

А президент страны Михаил Саакашвили отложил поездку в село Митарби Боржомского района, куда вернулись осетинские беженцы, уехавшие из страны в начале 1990-х годов. Вчера в связи с обострившейся ситуацией состоялось заседание Совета Национальной безопасности Грузии.

Перед началом заседания президент Саакашвили назвал нападение на премьер-министра «наглым вызовом»:

- Ситуация сложилась серьезная, потому что сегодня произошло нападение на кортеж премьера, который возвращался в Тбилиси из села Тамарашени по объездной дороге. Огонь по кортежу был открыт после того, как так называемых миротворцев в зоне конфликта предупредили о проезде премьера. Также параллельно продолжается плановое устрашение огнем и обстрелами мирного населения, проживающего в конфликтной зоне. Я думаю, единственная цель всего этого проста - добиться изгнания грузинского населения из сел Большого и Малого Лиахвского ущелья, практически провести этническую чистку населения, вызвать гуманитарную катастрофу и добиться аннексии территории Грузии, присвоения большей части Картли бандитскими группировками... Наши полицейские части, миротворческий батальон, которые находятся там, и особенно местное руководство на местах действуют крайне дисциплинированно, скоординированно и спокойно, как должно действовать государство. Грузия сегодня находится в совершенно иной ситуации, чем раньше. Совершенно ясно, что мы не допустим сдачи этих территорий и переход их в руки криминальных элементов. Это должен учесть каждый грузин, каждый гражданин нашей страны. Ситуация сложная, но не такая, чтобы кто-то впал в пессимизм.

При этом президент заметил, что «государство всегда будет в сложной ситуации, пока окончательно не станет на ноги. Нам нужны крайняя организованность, координация, дисциплина, хладнокровные действия, но в то же время смелые и решительные действия для того, чтобы все враги Грузии увидели, что нас не так легко съесть».

- Сейчас речь идет о сердце Грузии, о части региона Картли, защита которого - долг каждого гражданина. Мы все должны постараться, чтобы государственный аппарат функционировал нормально. Я хочу всем сказать: сейчас долг каждого - остаться на своем месте, выполнять свои обязанности. Сейчас коррупция среди государственных чиновников равносильна измене Родине... Мы не должны допустить халатного исполнения полномочий, в частности, в налоговой, таможенной службах, в полицейских частях. 14 августа мы собираемся задействовать патрульную полицию. И ни один наш план не должен быть изменен. Должен продолжаться обычный ритм жизни страны. Но при этом все должны знать, что наглого самовольства мы не допустим.

Президент особо подчеркнул, что «особых иллюзий в отношении миротворческого процесса мы не питаем».

- Я хорошо помню, как в 1992 году нас заставили подписать соглашение, в результате которого мы покинули Гагра, как заставили подписать соглашение в 1993 году, после чего пал Сухуми. И я знаю, что сейчас мы, конечно, должны следовать за миротворческим процессом, но никому не дадим себя оболванить, - сказал он. - Нам, кроме нас самих, никто не поможет, и это должен знать каждый житель нашей страны... Мы вывезли детей из зоны обстрела, но я хочу, чтобы все знали - эти дети обязательно вернутся к началу учебного процесса туда, откуда их увезли на время. Это моя основная задача. Все дети вернутся в свои школы. И не так, как в 1993 году в Сухуми, а под охраной Грузии, при обеспечении Грузией условий безопасности. Это то, что мы все должны сделать, это наша обязанность. Мы - активные участники миротворческого процесса. И все хорошо знают, что на каждый наш жест доброй воли сепаратисты отвечают новым нападением, новой агрессией. Но у самовольства тоже есть свои границы. Мы обязательно доведем до конца начатое дело. Мы существуем для того, чтобы они не смогли навязать нам свою игру. Мы должны диктовать график, стратегию, мы должны диктовать последующие действия всем людям, находящимся здесь. Это все должны хорошо понимать. Грузия собирается продолжить активный переговорный процесс. Мы готовы еще раз говорить о прекращении огня, готовы подписать реальные условия по отводу сил из зоны конфликта. Но если кто-то думает, что своими мелкими атаками достигнет своей заветной цели и в Картли не останется грузинского населения, прошу вас, помните, что этого ни один грузин, тем более президент Грузии, не допустит. Наши предки оставили нам нашу страну не для того, чтобы кто-то надкусывал ее территории, как яблоко - то здесь, то там, исходя из собственного аппетита и интересов. Наша страна - это территория, где живут люди многих национальностей. И это должна быть единая Грузия.

Вчера вечером состоялась беседа президента Грузии и Чрезвычайного и Полномочного Посла США Ричарда Майлса и посла США в ОБСЕ Стивена Миникеса. После встречи представители США заявили, что «грузинская сторона должна сделать все возможное, чтобы в Цхинвальском регионе не начались широкомасштабные боевые действия». Миникес еще раз подтвердил роль России в урегулировании конфликта, а Майлс сказал, что руководство США практически ежедневно контактирует с российскими властями в связи с ситуацией в Цхинвальском регионе.

Кстати, вчера же состоялось заседание «совета безопасности» сепаратистов, на котором Эдуард Кокойты отметил, что переговорный процесс необходимо возобновить. По его словам, «о встрече с Зурабом Жвания не может быть и речи, пока Грузия не выведет все свои незаконно находящиеся на территории Южной Осетии воинские подразделения, прекратит провокации и обстрел осетинских населенных пунктов».

Бой на окружной дороге продолжался почти весь день.

Парламент

Россия объявлена стороной в конфликте

Россия представляет не посредника, а одну из сторон в грузино-осетинском конфликте. Об этом говорится в заявлении Парламента Грузии, принятом 13 августа в связи с последними событиями в Цхинвальском регионе. «Учитывая все последние события, Российская Федерация реально представляет не миротворца и посредника, а одну из сторон конфликта, которая делает все для сохранения в конфликтной зоне опасного «статус-кво» с целью избежания окончательного урегулирования конфликта», - отмечается в заявлении, полный текст которого был распространен пресс-службой парламента в пятницу.

«Парламент Грузии категорически осуждает имеющие в последнее время попытки осуществления широкомасштабной этнической чистки в Цхинвальском регионе (так называемая Южная Осетия) и массированные обстрелы грузинских сел. Подобное развитие событий приняло особенно интенсивный характер с 11 августа 2004 года. Указанные обстрелы осуществляются незаконными вооруженными формированиями местных сепаратистских криминальных властей при содействии российских миротворческих сил. Цель этого - втягивание правительства Грузии в широкомасштабное вооруженное противостояние», - отмечается в заявлении.

В заявлении подчеркивается, что южноосетинские формирования утром 13 августа открыли огонь по премьер-министру Грузии и сопровождающим его лицам, которые находились в зоне конфликта.

«Подобные провокации осуществляются на фоне того, что правительство Грузии проводит целенаправленную политику, направленную на мирное решение проблемы и обеспечение равных гражданских прав всем жителям страны, независимо от национальности. Уже были сделаны конкретные шаги для реабилитации пострадавших в результате конфликта 1990-91 годов в Цхинвальском регионе», - говорится в заявлении.

«К сожалению, осуществлению такой политики препятствует методический террор мирного населения Цхинвальского региона независимо от национальности, осуществляемый со стороны местных криминальных групп, что создает реальную угрозу гуманитарной катастрофы в регионе, - сказано в документе. - Особое возмущение вызывает то, что инспирирование конфликта происходит при непосредственной поддержке и участии дислоцированных в регионе российских миротворческих сил».

«Согласно нормам международного права, это можно оценить как акт агрессии, направленный против Грузии. Уже совершенно очевидно, с какой целью происходил провоз в зону конфликта из России через Рокский тоннель загруженных вооружением и ракетами военных колонн. Мониторинга за Рокским тоннелем давно и безрезультатно добивается правительство Грузии», - сказано в заявлении. При этом подчеркивается: «Когда грузинская сторона стала неоднократно ставить вопрос о контроле за Рокским тоннелем, это вызывало особое раздражение российских военных».

«К сожалению, в течение прошедших лет стало ясно, что российские миротворческие силы не намерены исполнять возложенную на них обязанность. Более того – до сегодняшнего дня вся их деятельность была направлена только на консервацию конфликтов, создания гарантий безопасности для сепаратистских режимов (в Цхинвали и Сухуми) и получения незаконных доходов от контрабандных грузов», - сказано в заявлении Парламента Грузии.

«Вышесказанное еще раз подтверждает, что недопустимо игнорирование апробированных для миротворческих операций международных норм и возложение миротворческих миссий на такие государства, политические интересы которых идут вразрез с намерением окончательно урегулировать конфликт и ориентированы только на то, чтобы законсервировать проблему. В руках такой страны это создает рычаг неправомерного политического давления и возможность в любое время возобновить очаг конфликта», - заявляет Парламент Грузии.

«Такая практика дискредитирует благородную идею международных институтов и в целом миротворческих операций», - отмечается при этом.

«Когда на протяжении 13 лет не была достигнута сравнительная стабилизация обстановки хотя бы в одной конфликтной зоне, существующей на территории бывшего Советского Союза, это ясно подтверждает, что Российская Федерация не заинтересована в справедливом использовании в постсоветском пространстве возложенной на нее в эксклюзивном порядке миротворческой функции.

Тем самым Россия преследует лишь цель сохранить политическое влияние в соседних суверенных государствах путем манипуляции конфликтами. Одним из проявлений такой манипуляции является предоставление официальными структурами РФ в массовом порядке российского гражданства жителям конфликтных зон, что осуществлялось с полным игнорированием имеющихся соглашений и позиции правительства Грузии», - отмечается в заявлении.

«Парламент Грузии считает, что, учитывая все вышесказанное, Российская Федерация реально представляет не миротворца и посредника, а одну из сторон конфликта, которая делает все для сохранения опасного «статус-кво» и для избежания окончательного урегулирования конфликта», - говорится в документе.

«Очередным подтверждением этого стал морской визит 11 августа заместителя председателя Госдумы РФ к сепаратистским властям Абхазии. И катер с делегацией экскортировали российские военные корабли в территориальных водах Грузии без ведома грузинской стороны. Такие действия представляют собой факт грубого и демонстративного игнорирования основных норм и принципов международного права и Устава ООН. И не могут оцениваться иначе, как прямая поддержка сепаратизма и терроризма со стороны официальных структур Российской Федерации», - подчеркивается в заявлении Парламента Грузии.

«Для изменения указанной обстановки Парламент Грузии требует изменения мандата дислоцированных на территории Грузии миротворческих сил РФ, разработки нового миротворческого мандата и интернационализации существующей операции с помощью комплектации международным контингентом.

Грузия как демократическое и суверенное государство требует действенной и конкретной помощи со стороны международного сообщества для защиты прав человека на территории нашей страны и для пресечения террористических актов против мирного населения. Все должны осознать, что создавшаяся кризисная ситуация требует мгновенного и эффективного реагирования международного сообщества. И от этого реагирования зависит сохранение мира в стране», - заявляет парламент.

«Парламент Грузии призывает международные организации и правительства дружеских государств использовать все находящиеся в их руках правовые и политические механизмы, чтобы не допустить силового решения ситуации в Грузии, исключить навязывание дестабилизации ситуации и помочь властям Грузии в процессе мирного, справедливого и окончательного решения конфликта».

***

Вот что сказали корреспонденту «СГ» парламентарии.

Звиад ДЗИДЗИГУРИ:

- Текст заявления составлен политически грамотно. Однако здесь речь обязательно должна идти о Дагомысском соглашении, заключенном между Тбилиси, Москвой, Цхинвали и Владикавказом в 1992 году. Этот документ необходимо аннулировать, после чего грузинская сторона будет иметь полное право заявить российским миротворцам о прекращении их полномочий в зоне конфликта. Нужно обратить внимание и на то, что в принятом нами заявлении отмечено - отныне Цхинвальский регион не будет называться «Осетией» или «Южной Осетией».

Мамука МХЕИДЗЕ:

- Это очень важное решение грузинского парламента. События в регионе, развернувшиеся в последнее время, встревожили весь мир. Провокации осуществляются в то время, как власти Грузии проводят политику защиты прав граждан всех национальностей. Кроме этого, российские миротворцы доказали, что не выполняют своих функций в регионе. Поэтому заявление Парламента Грузии своевременно, и оно, надеюсь, поставит все точки над «i».

Котэ МГАЛОБЛИШВИЛИ:

- Грузинские депутаты рассматривают Россию как одну из сторон конфликта. Ее грубое вмешательство во внутренние дела суверенной Грузии накаляют и без того сложную ситуацию в Цхинвали. Мы, законодатели, были единодушны в требовании вывода российских миротворцев.

Александр ШАЛАМБЕРИДЗЕ:

- Примечательно, что во время обсуждения и принятия заявления абсолютно все депутаты, включая и представителей оппозиции, одинаково реагировали на последние события. Впервые за всю историю грузино-российских отношений вопрос был поставлен ребром: вывести российский миротворческий контингент из зоны конфликта. Осталось только продумать техническую сторону этого.

Давид ЗУРАБИШВИЛИ:

- Заявление немного запоздало. Российская сторона в первый раз открыто объявлена одной из сторон конфликта. Она не должна исполнять функцию миротворца в Цхинвальском регионе, ибо сама пытается дестабилизировать ситуацию. Мы категорически требуем прервать мандат российских миротворцев и осуществить их замещение международным миротворческим контингентом. Необходимо отметить, что позиции мирового сообщества во многом зависят от активности Тбилиси. Сегодня парламент страны четко зафиксировал свой радикальный настрой. За этим непременно последует должная реакция со стороны международных организаций.

Лили ГАБУНИЯ

Мнения

РОССИЙСКИЕ ПОЛИТОЛОГИ ДОВОЛЬНЫ МИРОТВОРЦАМИ

Ведущие российские политологи позитивно оценивают миротворческие усилия России в грузино-осетинском конфликте. Такое мнение они высказали в пятницу на пресс-конференции в Москве.

По мнению **Бориса МАКАРЧЕНКО**, первого заместителя гендиректора Центра политических технологий, «по своей генетике» конфликт похож на конфликт в Косово. «Если бы не Россия, Южную Осетию ждала бы участь Косово», - считает он. Россия, констатировал Макарченко, проявляет сдержанность в конфликте между грузинской и южноосетинской сторонами. «За какой-то красной чертой миротворцы должны будут перестать сдерживать конфликтующие стороны и начать активные военные действия. Мы к этой черте подошли опасно близко, но пока ее не перешли», - сказал Макарченко.

По мнению президента Фонда эффективной политики **Глеба ПАВЛОВСКОГО**, никто не может запретить одним российским гражданам помогать другим российским гражданам. Если Грузия начнет активные военные действия в Южной Осетии, Россия будет вынуждена вмешаться в конфликт, считает Павловский.

«Все будет зависеть от того, что будет или не будет делать Саакашвили», - сказал **Вячеслав НИКОНОВ**, президент Фонда «Политика». Россия, по его мнению, в этом конфликте является пассивной стороной. «Если пойдет силовой вариант развития конфликта, Россия не сможет не вмешаться, и отношения с Грузией выйдут на самый нижний уровень за всю историю этих отношений», - считает Никонов.

Пресс-конференция

Грузия расплачивается за роль важного игрока?

Конфликты в Абхазии и Цхинвальском регионе не являются противостоянием между Тбилиси и сепаратистскими режимами. Они даже выходят за рамки грузино-российских взаимоотношений и включают в себя целый спектр глобальных стратегических вопросов. К такому выводу пришли представители Фонда имени Джеймса Тауна - Глен Ховард и Владимир Сокор, который они озвучили вчера на пресс-конференции в МИД Грузии.

Фонд Тауна занимается исследованиями в области конфликтов. Так, в середине августа несколько его членов посетили Сухуми и Цхинвали, где на месте изучили сложившуюся ситуацию и встретились с представителями сепаратистских властей. В группу экспертов Фонда и журналистов входили представители Германии, Франции, России и США.

Глен Ховард и Владимир Сокор подчеркнули, что сделанные в ходе визитов выводы абсолютно объективны и не отражают позиций ни одной из конфликтующих сторон.

- В обеих автономиях ситуация сложилась крайне напряженная, особенно в Цхинвальском регионе, - сказал Ховард. – Сейчас необходимо активное участие международного сообщества для ее разрядки. Вместе с тем надо разработать и новый политический формат урегулирования конфликта. При этом военная эскалация полностью исключается.

Главный аналитик Фонда Сокор назвал Грузию и Азербайджан важными игроками в глобальной евроатлантической стратегии. Роль этих южнокавказских государств резко повысилась после событий 11 сентября 2001 года. Грузия, с ее курсом на евроинтеграцию, представляет собой безальтернативный коридор по транспортировке энергоресурсов на Запад.

- Поэтому она должна быть максимально защищена от внешнего вмешательства в свои внутренние дела. В первую очередь, со стороны России. Исходя из всего этого, решение конфликтов на территории Грузии должно осуществляться на основе грузинских национальных интересов и глобальной евроатлантической политики, - подчеркнул Сокор.

Он особо остановился на грузино-российских отношениях, отметив факты поддержки Москвой сепаратистских властей, благодаря которым они так решительно настроены. Привел аналитик и другие досадные моменты «российской политики протектората».

Одним словом, отношения между Грузией и Россией давно утратили нормы международного права. Тбилиси должен обратиться к международному сообществу для их восстановления, сказал он.

Не обошел критикой Владимир Сокор и Миссию ОБСЕ в Грузии, проводящую мониторинг за ситуацией в Цхинвальском регионе. Он указал на ограниченность ее численности и неэффективность. В итоге Миссия не может вносить свою лепту в решение проблемы. «Миссия не заметила ввоза в Цхинвальский регион как огнестрельного оружия, так и проезда незаконных бандформирований. Впрочем, как и нарушение воздушного пространства Грузии».

В заключение аналитик подчеркнул, что США и Евросоюз в своих отношениях с Россией должны поставить в повестку дня грузинскую проблематику. А действующий сегодня формат политических переговоров, учрежденный Россией, должен быть заменен международным, где одна из важных ролей будет отведена США.

Софико МЕКРАВИШВИЛИ

НОВОСТИ

Израиль готов вернуть Голанские высоты

Израиль готов уйти с Голанских высот без ущерба для собственной безопасности, если подобное политическое соглашение с Сирией будет достигнуто, заявил в интервью израильской газете Yediot Aharonot генерал-лейтенант Моше Яалон, возглавляющий генеральный штаб израильской армии. Израиль долгое время утверждал, что если он отдаст захваченные у Сирии в 1967 году высоты, то его северная граница станет уязвимой для ударов сирийской армии.

Завгаев стал директором МИД

Бывший руководитель чеченской администрации Доку Завгаев назначен на должность генерального директора Министерства иностранных дел России. Президент России Владимир Путин провел еще шесть назначений. Заместителями министра стали Александр Алексеев, Сергей Кисляк, Сергей Разов, Владимир Чижов и Александр Салтанов, а первым заместителем - Валерий Лощинин.

Ложная тревога в США

Американская администрация объявила тревогу в связи с подготовкой новых терактов в США, не располагая данными о том, что нападения могут быть совершены в ближайшее время. Как сообщил анонимный представитель Белого дома, у арестованных на днях боевиков действительно были найдены фотографии и описания различных целей, однако указаний на то, когда именно будут совершены теракты, в этих материалах не содержится.

Японии рекомендовано пересмотреть конституцию

Госсекретарь США Колин Пауэлл заявил, что Японии следует внести поправки в свою конституцию, чтобы стать постоянным членом Совета Безопасности ООН. По словам Пауэлла, Токио необходимо пересмотреть Статью девятую Основного закона, принятого после Второй мировой войны. Согласной этой статье, Япония отказывается от войн и предусматривает наличие в стране вооруженных сил только для самообороны.

Семинарию закрыли за порнографию

Специальный эмиссар Папы Римского в Австрии распорядился немедленно закрыть за распространение порнографии и недостойное поведение учащихся семинарию в городе Санкт-Пельтене. Скандал в учебном заведении, имеющем 200-летнюю историю, разгорелся в июле, когда журнал Profil опубликовал фотографии целующихся студентов семинарии. Незадолго до этого прокуратура выдвинула обвинения против обучающегося там 27-летнего поляка, у которого были найдены десять тысяч порнографических фотографий.

Продается ракетная база

На интернет-аукционе e-Bay можно приобрести бывшую американскую военную базу, на которой ранее были установлены стратегические ракеты Titan-1. Стоимость объекта – четыре миллиона долларов. Покупатель получит возможность использовать территорию площадью 230 квадратных километров, ракетные шахты, бомбоубежища и ряд наземных строений, в частности, бывший командный центр. Покупателю гарантирован полный покой и отсутствие соседей. Базу предлагается использовать в качестве круглогодичного лагеря отдыха для проведения корпоративных пикников, а также для склада, который идеально подходит для хранения вина или архивов. Кроме того, в рекламе указано, что владелец бывшей ракетной базы, находясь в ее подземных помещениях, сможет уцелеть даже в том случае, если над его головой взорвется атомная бомба мощностью в одну мегатонну, сообщает Washington ProFile.

ШИИТСКИЙ ЛИДЕР РАНЕН

В Эн-Наджафе продолжаются бои. Попытка американцев истребить шиитское ополчение, засевшее в центре города, пока ни к чему не привела. Не меньше тысячи боевиков сплотилось вокруг своего раненого лидера Муктады ас-Садра в гробнице имама Али.

Промежуточные результаты штурма священного шиитского города Эн-Наджаф привели к разрушениям, пожарам, тысячи людей вышли из обстреливаемых районов, а главной цели американского наступления добиться не удалось. Радикальный шиитский лидер Муктада ас-Садр и костяк возглавляемого им ополчения «армия Махди» по-прежнему контролируют тот район, где они и находились перед началом штурма.

Вечером в четверг американцы пришли в дом ас-Садра, где в тот момент никого не было. Из строения рядом с домом в американцев стреляли несколько боевиков. Было принято решение сбросить на этот дом 500-фунтовую авиабомбу.

Ас-Садр продолжает находиться в мечети имама Али, в центре старого города. Как рассказывают жители города, вместе с ним внутри мечети и на ее территории не меньше тысячи бойцов «армий Махди». Там установлены минометные гнезда, подходы к зданию заминированы. По всей вероятности, штурм мечети–гробницы имама Али почти исключен, если американцы и новое иракское правительство хотят избежать общенационального бунта шиитов. Командование приняло решение пока окружить территорию мечети. Эту функцию взяли на себя иракские части.

Между тем сообщается, что ас-Садр за время боев был ранен. Хотя, возможно, это слух, отвлекающий маневр.

В пятницу утром приближенный ас-Садра Ахмад Шинаби сообщил агентству **Reuters**, что ас-Садр получил ранения во время американской бомбардировки. По его словам, у религиозного лидера три осколочные раны. Другие источники добавляют, что все произошло в четверг утром во время американского обстрела района старого шиитского кладбища, примыкающего к мечети Али, где шли самые ожесточенные бои. Если ас-Садр и ранен, на решимость боевиков, которые засели в мечети, это вряд ли повлияет. Еще за день до начала американского штурма ас-Садр призвал своих сторонников продолжать войну против американцев даже в том случае, если он будет убит или схвачен. В случае смерти ас-Садр, конечно, уже готовый шиитский мученик, особенно если погибнет он в гробнице имама Али, который, как известно, также погиб от руки религиозных врагов хариджитов.

Вместе с тем

Представитель лидера иракских шиитов Муктады ас-Садра призвал освободить корреспондента британской газеты Sunday Telegraph Джеймса Брендона. Журналист был похищен в Басре неизвестными боевиками, которые потребовали в течение суток вывести американские войска из Неджефа. В противном случае похитители пообещали казнить заложника.

Ракурс

МЕЖДУ ВОЙНОЙ И МИРОМ

Тенгиз ГАМКРЕЛИДЗЕ
Политический обозреватель «СГ»

Сегодня трудно сказать, кто конкретно виновен в трагедии курдского народа. Сторонники Оджалана, сидящего в тюрьме на острове в Мраморном море, убеждены, что Турция, иракские курды, что Саддам Хусейн, ну и прочие остальные: в Иране, Сирии и целом ряде европейских стран придерживаются самых разных точек зрения. Очевидно одно: почти сорокамиллионный народ на протяжении своей достаточно длинной истории постоянно живет между войной и миром.

Самое поразительное, что провести четкую грань между курдами и их конкретными противниками практически невозможно. Еще недавно враг, казалось бы, был четко очерчен. Саддам и его баасистский режим в Ираке, турецкие войска, периодически наносящие удары по двум практически независимым курдским анклавам на севере Ирака, наконец, курды – противники Хомейна в Иране. Сегодня все смешалось: курдские правительства на севере Ирака, враждовавшие между собой, объединились в борьбе против Хусейна, их лидеры вошли в состав нового правительства в Багдаде. Турция оказалась на стороне американцев, поддерживавших курдское национально-освободительное движение в Ираке, и даже воздержалась в связи с этим от непосредственного участия в антитеррористической коалиции; но сторонников Оджалана, продолжавших борьбу на ее территории, преследуют с неменьшим ожесточением. Наконец, часть курдов в Ираке, правда, незначительная, участвует в антиамериканской борьбе на стороне то ли «Аль-Каеды», то ли других террористических организаций.

Пойди и разберись в этой кромешной ситуации. В последнее время к ней добавились новые осложнения. Бои между иранцами и курдами вспыхнули в районе ирано-турецкой границы между иранскими войсками и курдскими повстанцами. По поступившим сообщениям из провинции Урмия, с обеих сторон имеются потери. Погибли девятеро иранских пограничников и около 26 боевиков Курдской рабочей партии КРП.

Протяженность ирано-турецкой границы составляет 400 километров. Ранее в Тегеране выражали серьезную обеспокоенность по поводу принятого руководством КРП решения возобновить с первого июня вооруженную борьбу на территории Турции.

Немало курдских боевиков проникают в Турцию и со стороны Ирана. Некоторые турецкие военные даже предлагали нанести удар по лагерям КРП на иранской территории. Однако нынешнее правительство Турции во главе с Реджепом Эрдоганом поддерживает достаточно тесные отношения с руководством Ирана, и у него нет никакого желания их портить. Тем не менее пару месяцев назад вертолеты турецких ВВС нанесли удар по курдским боевикам, сконцентрировавшимся на иранской границе.

Иранские власти предоставили убежище членам КРП после того, как они были вытеснены из Северного Ирака. КРП добивается предоставления курдам, проживающим в Турции, широкой автономии. Ее вождь Абдулла Оджалан, обвиненный турецкими властями в сепаратизме и терроризме, отбывает пожизненное тюремное заключение на острове Имралы в Мраморном море.

Как передает катарский телеканал Al-jazeera, уже состоялось заседание совместного ирано-турецкого комитета по обеспечению безопасности в пограничной зоне. В марте отмечалось обострение ситуации в курдских районах на северо-востоке Сирии, где была предпринята попытка антиправительственного бунта. Тогда КРП выступила с угрозами в адрес сирийского руководства.

Все это имеет достаточно давнюю историю. Курдский вопрос стал «разменной картой» великих держав и их интересов. Во время почти полувекового соперничества Советского Союза и США, а шире – Запада и Востока Москва и Вашингтон неизменно поддерживали ту часть курдского национального движения, которая боролась с их противниками. Так Советский Союз выпестовывал курдскую оппозицию шахскому режиму в Иране, так как шах был союзником США, и Курдскую рабочую партию в Турции, так как Турция была важнейшим оплотом США и НАТО на его южных рубежах. Что не мешало иногда предавать своих же ставленников: до сих пор курды помнят трагедию Мустафы Барзани – отца нынешнего лидера Масуда Барзани, брошенного Москвой на произвол судьбы, и почти сорокатысячные жертвы курдских повстанцев на заснеженных перевалах по пути из Турции в Иран. Были и другие «ротации», в которых курды неизменно становились жертвами многоходовой игры. Американцы неизменно поддерживали демократическую партию Курдистана и другое крыло движения – Патриотический фронт. Это их усилиями удалось восстановить между ними мир.

Движение возглавила возникшая сразу после окончания Второй мировой войны в Иране Демократическая партия Курдистана (ДПК), которая, в сущности, объединяла все патриотические силы курдского общества, борющиеся за самоопределение. Затем были созданы партии под таким же названием в Ираке и Турции. ДПК сыграла важную организационную роль в послевоенном подъеме курдского движения в Иране и в национальном движении иракских курдов в 60-х – первой половине 70-х годов. Иранский и Иракский Курдистан являлся главной ареной национальной борьбы в течение всего послевоенного периода.

Россия, ставшая преемницей СССР, по-прежнему поддерживает КРП, хотя продолжает делать вид, что курдской трагедии для нее не существует. И вряд ли кто ответит на вопрос, почему милосердие здесь так избирательно, почему предпочитают видеть лишь палестинскую проблему? Почему до середины 70-х Москва выступала на стороне курдов, вооружала их, а после заключения договора о дружбе с Ираком отмежевалась, а курдского лидера Мустафу Барзани объявили правым националистом? Почему эта страна энергично поддерживала Рабочую партию Курдистана – организацию террористическую, не брезгующую политическими убийствами, а к национально-освободительному движению некомунистической направленности – столь равнодушна?

Вопросов больше, чем ответов. Впрочем, еще Сталин создал достаточно четкие ориентиры. Во время советской оккупации Ирана в годы Второй мировой войны в Иранском Курдистане был создан – впервые в курдской истории – автономный республиканский режим со столицей в Мехабаде. Правда, он просуществовал недолго, как только советские войска покинули Иран, в конце 1946 года он был разгромлен шахскими войсками. Но корни остались. И с ними боролся уже новый режим Хомейни, который тоже не жаловал курдов.

Потом для иранских курдов вообще наступили тяжелые времена.

Сразу же после окончания войны в Персидском заливе отношения Ирана с Багдадом резко испортились. Да и как могло быть иначе в свете шиитского (а Иран, напомню, исповедует шиитскую ветвь ислама) восстания на юге Ирака? Стали вспыхивать вооруженные инциденты на границе двух стран, порой в этих стычках участвовали силы до батальона. В Тегеране раздавались жесткие обвинения в адрес Саддама Хусейна. После массовых убийств повстанцев и осквернения шиитских святынь в Басре, Эн-Наджафе и Кербеле в Тегеране был объявлен траур, во время пятничных молитв раздавались требования смерти Саддама, один из членов Высшего совета национальной безопасности Ирана заявил: «Дни баасистского режима в Багдаде сочтены, он скоро займет положенное ему место в аду».

Между тем не залечены еще до конца раны кровопролитной и разрушительной многолетней войны, развязанной режимом Саддама Хусейна. «Я был потрясен, увидев своими глазами разрушения в западных провинциях Ирана, причиненные атаками иракских войск в ходе восьмилетней войны», - заявил глава делегации ООН, побывавший в граничащих с Ираком районах Ирана. Новое правительство в Багдаде полностью проамериканское, а Иран, если кто забыл, вторая главная цель в «оси зла» Джорджа Буша, страна, в которой Москва, невзирая ни на что, продолжает строить ядерные объекты.

Так кто же поможет курдам? ООН, США, ЕС? Они уже не раз обращались к Генеральной Ассамблее ООН с предложением обсудить курдский вопрос, выступая за предоставление курдам автономии и самостоятельности. И вот новая атака.

Существует достаточно распространенное мнение, что у истории нет целей и что история – это поступки людей, преследующих определенные цели. Курды с такой постановкой вопроса решительно не согласны. Они считают, что у их истории есть окончательная и бесповоротная цель – создание независимого курдского государства. Остается ждать? Между войной и миром?

ГУБЕРНАТОР ОКАЗАЛСЯ... МУЖЕЛОЖЦЕМ

В США громкий скандал на сексуальной почве. В отставку подал губернатор штата Нью-Джерси демократ Джеймс Макгриви. Как он сам объяснил, потому что он «американец-гомосексуалист». В окружении губернатора называют более серьезную причину ухода: Макгриви ушел, чтобы пресечь попытки вымогательства со стороны своего любовника.

Скандальное заявление было сделано на пресс-конференции, транслировавшейся по национальному телевидению. Губернатор Макгриви вышел на сцену вместе со своей женой Диной Мэтос и сказал в камеру шокирующие слова: «Правда состоит в том, что я американец-гомосексуалист. К своему стыду, я состою в сексуальной связи с другим мужчиной. Это нарушение моих брачных обязательств». Супруга губернатора стояла рядом с мужем на всем протяжении пресс-конференции, демонстрируя поддержку и понимание. Камеры запечатлели ее улыбку. 47-летний губернатор объявил, что прекратит исполнение полномочий 15 ноября.

Отвечать на любые уточняющие вопросы о своей сексуальной жизни Макгриви отказался. По словам, как минимум, двух источников, таинственный любовник действительно существует. Это израильский поэт Голан Сайпел, последние месяцы занимавший пост руководителя охранной службы губернатора, не имея при этом соответствующих навыков и подготовки. Чиновники в офисе губернатора полагают, что он начал открыто шантажировать Макгриви, угрожая рассказать прессе о своих с ним отношениях. Если эта версия верна, то уход губернатора – это попытка пресечь попытки вымогательства.

Скоропалительная отставка Макгриви в любом случае кажется странной. Еще более удивительно то, что губернатор покаялся в грехах публично. По его словам, он совершил «неправильный, безрассудный, непростительный поступок». Все это не в духе демократов. Это республиканцы радеют за семейные ценности, выступают против абортов и нетрадиционного секса. Кампания кандидата в президенты Джона Керри делает акцент как раз на противоположном. Сенатор обещает разрешить аборты и однополые браки, за что его активно поддерживают американские гомосексуальные сообщества. Какая судьба постигнет поэта-шантажиста, пока не понятно. Пока ничто не указывает на то, что в его отношении будут поданы иски.

Вероятнее всего, ставший вакантным пост займет 57-летний демократ Ричард Коди, глава верхней палаты конгресса. Очевидно и то, что скандал вокруг Макгриви окажет влияние на президентскую гонку. У Джорджа Буша появится очередной повод, чтобы обвинить демократов в нечистоплотности и отсутствии морали.

Досуг

ПРИЛОЖЕНИЕ К ГАЗЕТЕ Грузия

14 АВГУСТА 2004 № 4

НАПРЯГИ МОЗГИ !

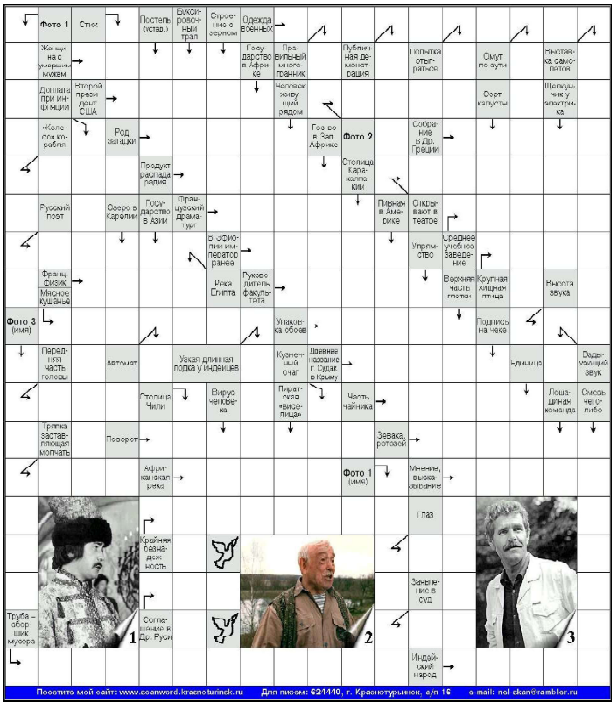

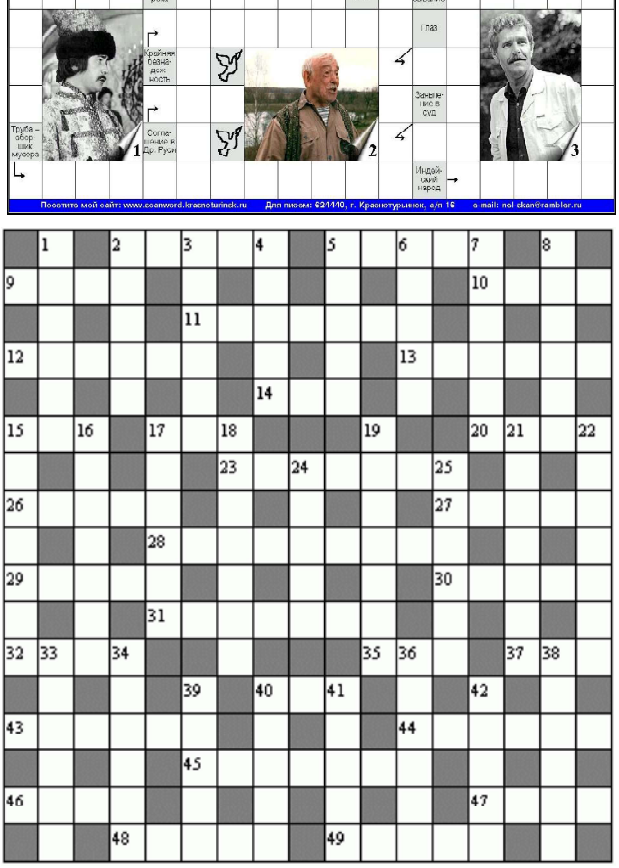

По горизонтали: 2. Врач. 5. Хищная птица семейства ястребиных. 9. Крестьянский дом на Украине, юге России. 10. Пчелиный дом. 11. Переплетный материал. 12. Итальянский певец (драматический тенор), вершинами вокально-сценического искусства которого были партии Хозе («Кармен», Бизе), Манрико («Трубадур», Верди), Радамеса («Аида», Верди), Канио («Паяцы», Леонкавалло), Каварадосси («Тоска», Пуччини). 13. Птица семейства куриных. 14. Группа народов в Африке. 15. Герой трагедии Шекспира. 17. Небольшое судно. 20. Тувинский смычковый музыкальный инструмент. 23. Преобразование, переустройство. 26. Официальное посещение. 27. Магазин художественных изделий. 28. Глава уездной полиции в царской России. 29. Открытый прилавок для торговли на улице. 30. Декоративный кустарник семейства вересковых. 31. Укрупненная заглавная буква раздела в тексте книги. 32. Лапландец. 35. В греческой мифологии: божество, олицетворяющее заблуждение, помрачение ума. 37. Винсент ван .... 40. В библейской мифологии: один из трех сыновей Ноя. 43. Сосуд для питья. 44. Швейцарская пищевая компания. 45. Крупный массив земной коры. 46. Кувшин с крышкой. 47. Австрийский физиолог, лауреат Нобелевской премии. 48. Шумерская богиня зерна. 49. Шест из длинного тонкого ствола дерева.

По вертикали: 1. Государство в Африке. 2. Жидкое топливо. 3. Инструмент для обработки древесины. 4. Марка импортной фотопленки. 5. Город в Эстонии. 6. Национальность композитора Ференца Легара. 7. Центр народного искусства в Дагестане. 8. Флорентийский род, игравший важную роль в средневековой Италии. 15. Соблазнитель женщин. 16. Архитектурное украшение в виде расходящихся из центра листьев, цветочных лепестков. 17. Высокая резиновая обувь. 18. Пищеварительный фермент. 19. Мелкий плотный комочек вещества. 21. Английский писатель, автор романа «Повелитель мух». 22. Лаосское государство в 1353-1707 годах. 24. В греческой мифологии: божественное племя, обитавшее на острове Схерия. 25. Совокупность форм и методов самоограничения и контроля. 33. Левый рукав нижней Волги. 34. Остатки колосьев, стеблей при молотьбе. 36. Судно для перевозки жидких грузов. 38. Актриса, исполнившая роль домработницы Анюты в фильме «Веселые ребята». 39. Устаревшее название корейского письма. 40. Ткань для рабочих халатов. 41. Видение в пустыне. 42. Балет Владимира Власова.

БУДЬТЕ ЗДОРОВЫ!

Доктор Лимон

Бородавки

Измельченную кожуру двух лимонов залейте 0,5 стакана 30% уксуса, настаивайте в плотно закрытой посуде 8 дней, периодически встряхивая. Процедите. Прикладывайте к бородавкам тампон, смоченный в этом настое, несколько раз в день.

Веснушки

Возьмите 100 г меда и смешайте с соком одного лимона. Этой смесью пропитайте марлевые салфетки и нало-

жите их на 15 - 20 минут на места, покрытые веснушками. Успеха можно достичь после регулярного наложения 15 - 20 масок.

Гипотония

При низком кровяном давлении в климактерическом периоде принимайте по 1 чайной ложке через 2 часа после еды смесь из 50 г поджаренных и смолотых зерен кофе, 0,5 кг меда и сока одного лимона. Храните смесь в холодильнике.

Головная боль

Возьмите свежую лимонную корку, очистите от цедры, приложите к виску и держите некоторое время. Вскоре на коже под лимонной коркой появится красное пятно, которое начнет гореть и чесаться, а головная боль пройдет.

Послеродовое очищение

Измельчите скорлупу 5 сырых яиц и смешайте ее с 2 - 3 мелко порезанными неочищенными лимонами. Настаивайте 1 день, затем добавьте 0,5 л водки. Принимайте по 50 мл 3 раза в день через 20 минут после еды в течение 3 - 6 месяцев.

Укрепление зубов

Натирайте кожурой лимона зубы, если хотите, чтобы они были белыми, а корни зубов - крепкими.

Кровотечения

При сильных маточных кровотечениях смешайте 6 яичных белков с 0,5 чайной ложечки лимонной кислоты и эту смесь выпейте. При необходимости повторите.

Мозоли

Перед сном распарьте ногу в горячей воде, вытрите досуха и привяжите к мозоли корочку лимона с небольшим количеством мякоти, лучше – горбушку лимона. Через 4 - 5 дней мозоль пройдет полностью.

Судороги ног

Утром и вечером смазывайте подошвы ног соком лимона и не ходите и не надевайте обувь до тех пор, пока сок не высохнет. Курс лечения – не больше двух недель.

Уход за ногтями

Чтобы ногти не потеряли гибкости и твердости, их надо регулярно смазывать смесью лимонного сока и масла.

Обмороки

Измельчите 100 г сухих лимонных корок, залейте 1 л водки, настаивайте в теплом месте 3 недели, временами встряхивая. Процедите. Принимайте по 25 - 30 капель 3 раза в день.

Омоложение

Разомните 3 лимона с кожицей, 3 головки чеснока, 3 стакана клюквы, настаивайте на 7 стаканах кипяченой воды, поставьте на 2 дня на холод, процедите, влейте 400 г меда, перемешайте и поставьте еще на 2 дня на холод. Пейте по 1 столовой ложке 3 раза в день.

Опт

Закапайте в ухо 2 - 5 капель сока лимона - это снимет боль и улучшит слух.

Перхоть

Кожуру 4 лимонов варите 15 минут в 1 л воды, отвар процедите. Ополаскивайте волосы отваром один раз в неделю.

«Женское здоровье»

ИНТЕРЕСНО

Ученые выяснили, кто изображен на портрете «Моны Лизы» Леонардо да Винчи

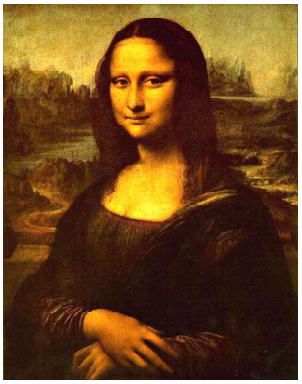

Исследователю Джузеппе Паланти удалось выяснить, что за дама позировала Леонардо да Винчи при создании знаменитой «Джоконды».

Ученый 25 лет изучал творчество да Винчи и его биографию. В итоге Паланти удалось выяснить, что модель звали Лиза Герардини. Она была примерной матерью пятерых детей и была замужем. Муж ее был зажиточным торговцем шелком и звали его Франческо дель Джокондо. Именно эта фамилия и сделалась впоследствии вторым названием шедевра эпохи Возрождения. Слово «Джоконда», впрочем, не только имя собственное.

В переводе с итальянского оно означает «жизнерадостная», «веселая». Добавим, в прошлом году исполнилось 500 лет со времени создания Леонардо да Винчи его знаменитой «Джоконды».

КРУТО !

Компьютер-полицейский юмора не понимает

Компьютер – вещь, как иногда кажется, глупая и чувством юмора уж точно не обладает. Каково это – шутить шутки с электронной системой государственного контроля, ощутил на собственной шкуре американец, пожелавший выделиться на фоне многочисленных друзей-байкеров. Он зарегистрировал свой мотоцикл под очень оригинальным номером и чуть было не выложил за это круглую сумму.

Уставший от банальных регистрационных номеров Джим Кара решил поставить на свою железную лошадку знак с надписью «нет номера». Транспортный департамент Вилмингтона, где все происходило, прихоть немолодого уже человека (ему в этом году исполнилось 43 года) исполнил и выслал знак с именно такой надписью. Но катался по улицам города и его окрестностям оригинал недолго – всего через две недели его почтовый ящик был до верху забит квитанциями о штрафах за неправильную парковку.

Попытавшись разобраться, в чем дело, Кара понял, что его чувство юмора не стыкуется с теми представлениями о мире, какие исповедует электронный монстр, следящий за всеми операциями дорожной полиции. Компьютер присылал на его имя все квитанции за нарушения, когда номер транспортного средства нельзя было определить. Если офицеры полиции обнаруживали неправильно припаркованный мотоцикл без номеров, то вписывали в соответствующую графу «нет номера». Вслед за этим компьютер хладнокровно направлял штрафы на имя человека, за которым значился регистрационный знак «нет номера».

Всего за две недели набежало около 200 квитанций на различные суммы, но оплачивать их любителю мотоциклов не придется. В курьезной ситуации быстро разобрались. Полицейские отозвали денежные претензии, но рекомендовали мужчине отказаться от оригинального номера и получить взамен нормальный – чтобы избежать неприятных ситуаций в будущем. Тот, конечно, сначала испугался, что ему грозит наказание посерьезнее простых штрафов. «Из-за меня произошел сбой во всей компьютерной системе городской и окружной полиции, поэтому я боялся, что меня могут посадить в тюрьму», - признался Кара, но когда узнал, что ничего ему за это не будет, то даже отказался менять знак. Говорит, что ездить с дурацким номером - это круто.

Драгоценный папа

Жительница Великобритании Лин Тэнди сделала из праха умершего мужа синтетические бриллианты, чтобы у дочерей осталась материальное напоминание об отце. Эти камушки она решила вставить в кольца.

Британской семье позволили носить в качестве украшения синтетические алмазы, сделанные из праха их родственника.

В Великобритании из праха отца сделали желтые синтетические бриллианты. Теперь его семья носит на себе драгоценные камни, напоминающие об их умершем родственнике.

Брайан Тэнди умер от сердечного приступа в апреле 2003 года. Его жена Лин и две дочери Гейл и Клер живут в городе Хов. После смерти Брайана его семья сильно страдала, они с трудом смирились со случившемся. Сделать драгоценные камни из собственного отца было не простым решением. Но это было единственным способом хоть немного утешить скорбь родственников.

Миссис Тэнди решила сделать из праха мужа синтетические бриллианты, чтобы у дочерей осталась материальное напоминание об отце. Эти бриллианты она решила вставить в кольца.

Кремированные останки человека частично состоят из углерода, который извлекается, очищается, а потом и герметизируется. Таким образом, получается необработанный кристалл, который в последствие полируют и придают ему форму.

Каждый бриллиант индивидуален и уникален.

Эти бриллианты будут напоминать девочкам об отце всю жизнь, частичка его будет всегда рядом с ними.

СЛУХИ И СПЛЕТНИ

ЕВА ГЕРЦИГОВА: пляжная идиллия втроем

Супермодель Ева Герцигова прекрасно проводит свой летний отпуск на живописных берегах итальянского острова Сардиния – на днях красотка была замечена с двумя восхитительными мужчинами.

Все трое загорали на частном пляже, купались в лазурной морской воде, а после, как дети, дурачились, прыгая и валяя друг друга в песке.

Один из резвящихся – бойфренд Евы, итальянский бизнесмен Грегорио Марсия, другой – босс Формулы 1 и бывший любовник Наоми Кемпбэлл и Хайди Клум Флавио Бриаторе, приехавший на Сардинию проверить, как идут дела у основанного им здесь «Клуба Миллионеров».

Герцигова щеголяла перед друзьями в кружевном бикини – фигура, некогда ставшая визитной карточкой марки белья Wonderbra, до сих пор не потеряла своей прекрасной формы.

НАПОЛЕОНА ПОГУБИЛИ ВРАЧИ

Мифам о якобы неестественной смерти первого французского императора явно суждена долгая жизнь. Всего пару лет назад французские токсикологи вроде бы окончательно скомпрометировали выдвинутую еще в пятидесятые годы прошлого века гипотезу о том, что Наполеон умер от отравления мышьяком. И вот теперь патологоанатомы из Сан-Франциско предложили другое объяснение кончины узника Святой Елены - он погиб в результате неумеренного - хотя и не злонамеренного - использования рвотных и слабительных средств его лечащими врачами.

Прежде всего обратимся к достоверно установленным фактам. Наполеон Бонапарт скончался 5 мая 1821 года на вилле Лонгвуд, где он жил во время ссылки на остров Святой Елены. Врачи не сомневались, что экс-император страдал желудочным заболеванием, первые симптомы которого проявились еще в 1817 году. Осенью 1820 года состояние Наполеона резко ухудшилось: он очень ослабел, у него начались приступы рвоты и сильные боли в желудке. Незадолго до смерти император потребовал, чтобы после его кончины было произведено вскрытие, что и было сделано. В посмертном обследовании тела Наполеона участвовали его личный врач корсиканец Франческо Антоммарки и семь английских медиков. Результаты вскрытия зафиксированы в пяти подробных отчетах. Хотя члены этой медицинской команды не во всем согласились друг с другом, они единодушно диагностировали язвенную болезнь, которая привела к перфорации стенки желудка. Некоторые врачи сочли, что желудочная язва переродилась в опухоль, по всей вероятности злокачественную. Большинство современных специалистов полагает, что Наполеон скорее всего умер от рака желудка, который убил и его отца.

В 1955 году были впервые опубликованы мемуары камердинера Наполеона Луи Маршана. Их сразу же прочитал шведский зубной врач и токсиколог-любитель Стен Форсхувуд, большой почитатель победителя при Аустерлице. Форсхувуд пришел к заключению, что многие симптомы прогрессирующей болезни Наполеона, описанные Маршаном, сильно напоминают медленное отравление мышьяком. Впоследствии это мнение, у которого быстро нашлись и другие сторонники, было вроде бы надежно доказано радиологическим анализом волос Наполеона, в которых нашли много мышьяка. По разным оценкам, концентрация этого яда в изученных волосах превышала норму как минимум на порядок. Сторонники гипотезы о злодейском умерщвлении императора подыскали и вероятного убийцу. Им оказался последовавший за Наполеоном в изгнание граф Шарль де Монтолон. Этот нечистый на руку авантюрист, по слухам, ревновал Наполеона к красавице-жене, да к тому же мог быть заинтересован в скорейшем получении полутора миллионов франков, которые Наполеон отказал ему в своем завещании (стоит отметить, что эти деньги граф промотал менее, чем за десять лет). Форсхувуд и некоторые его единомышленники даже подозревали, что Наполеона «заказал» Монтолону не кто иной, как глава партии ультрароялистов граф Д'Артуа, младший брат сидевшего тогда на троне Людовика XVIII и будущий король Карл X, последний французский монарх из династии Бурбонов.

Эту красивую теорию однако опровергли криминалисты из управления парижской полиции, возглавляемые Иваном Рикорделем. Они проанализировали на содержание мышьяка волосы Наполеона, срезанные в 1805 и 1814 годах, а также волосы из пряди, срезанной посмертно. Содержание мышьяка во всех этих волосках колебалось от 150 до 1000 частей на 10 миллионов при норме 8 частей. Рикордель заявил, что если бы эти показатели соответствовали уровню мышьяка в крови Наполеона, тот бы скончался за много лет до своей действительной смерти. В начале XIX века мышьяк входил в состав многих пудр и средств от облысения, и скорее всего шевелюру императора «отравили» его же собственные куаферы. Другое правдоподобное объяснение состоит в том, что мышьяк входил в состав консервантов, применявшихся для хранения столь ценных реликвий, как наполеоновские волосы.

Теперь обратимся к гипотезе судебных медиков из Сан-Франциско. Они обратили внимание на то, что врачи Наполеона вполне в духе медицинской науки того времени старались облегчить его страдания с помощью больших доз рвотного камня. Это вещество - калиево-сурьмяная соль виннокаменной кислоты - уже давно не применяется в медицине. А незадолго до смерти больному к тому же промывали кишечник с помощью клизм с каломелью, иначе говоря, хлористой ртутью.

Доктор Стивен Карч и его коллеги полагают, что в результате столь радикального лечения со рвотой и фекалиями Наполеон потерял много калия. Это чревато развитием тяжелого нарушения работы сердца - учащения пульса настолько, что эффекта от сердечных сокращений практически нет. Впрочем, мало кто сомневается в том, что в любом случае дни Наполеона были сочтены, и неграмотные (по сегодняшним представлениям) действия врачей могли лишь приблизить его неминуемую кончину.

И штопор, и коловорот

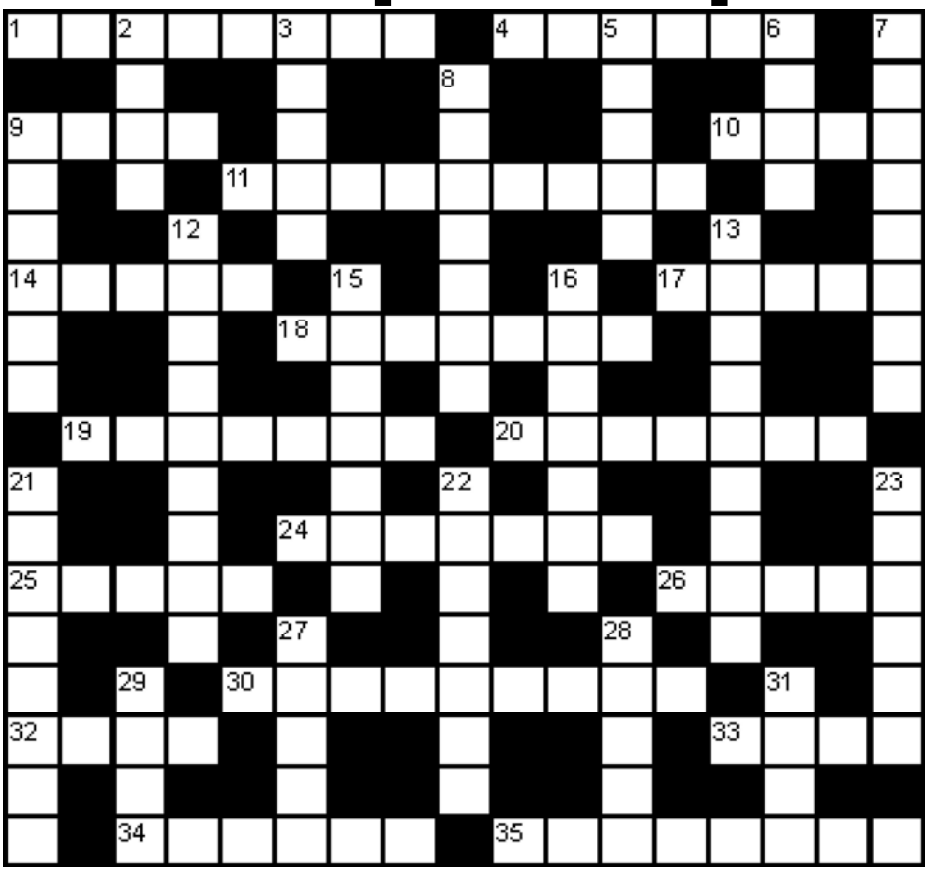

ПО ГОРИЗОНТАЛИ: **1. И трио, и секстет. 4. И Гвердцители, и Синявская. 9. И ледяной, и кружевной. 10. И боеприпас, и кислое выражение лица. 11. И Зорге, и Штирлиц. 14. И гопак, и трепак. 17. И цирковой, и парашютный. 18. И Венера, и Плутон. 19. И любовь, и ненависть. 20. И бог, и космический корабль. 24. И спутниковая, и телевизионная. 25. И плацкартный, и купейный. 26. И на елке, и на лбу. 30. И капитан Врунгель, и Колумб. 32. И цветок, и конфета. 33. И халтура, и союз мужчины с женщиной. 34. И гуашь, и акварель. 35. И река, и воинственная женщина.**

ПО ВЕРТИКАЛИ: **2. И кухонный, и письменный. 3. И штопор, и коловорот. 5. И доктор, и санитар. 6. И пряность, и сорт яблок. 7. И женское имя, и виноградный сорт. 8. И чешский композитор, и молочный продукт. 9. И символ медлительности, и французский деликатес. 12. И гимнастический, и дворцовый. 13. И супер-нос, и электровыключатель. 15. И русские, и украинцы. 16. И квадрат, и куб. 21. И нефтяная, и замочная. 22. И карта, и угол футбольных ворот. 23. И бритвенный, и токарный. 27. И итальянский кинорежиссер, и стиль плавания. 28. И маленькая нора, и пушной зверек. 29. И виниловый, и компактный. 31. И подъемный, и водопроводный.**

СМЕЕМСЯ

- Тебе случайно медведь на ухо не наступал?

- Между прочим, у меня отличнейший слух.
- Да при чем тут слух, ты на ухо свое посмотри...

- Чем отличается программист от политика?
- Программисту платят деньги за работающие программы!

Одесса.
- Тетя, шо ты так долго не выходишь замуж?

- Никто меня не берет.
- А шо, ты уже у всех спрашивала?

- Мадам, почему вы ничего не кушаете?
- Берегу фигуру.
- Что вы, чтобы сберечь вашу фигуру, нужно кушать, кушать и кушать!

- Яша, ты зачем в дядю Мишу кирпич кинул?
- Ой, я больше не буду!..
- Да ладно, ему больше и не надо.

Один мужик у другого спрашивает:
- Вань, ты говорят недавно женился, ты чего?
- Да вот, надоело по столовкам питаться...
- Ну, а сейчас?
- А теперь нравится!

- Профессор, почему вы ничего не поставили мне в зачетку?
- Да потому, что вы в нее ничего не положили!

Разговаривают две пенсионерки:
- Я отучила своего мужа грызть ногти.
- Как?
- Я прячу его зубы.

Франция. Магазин. Леди второй час выбирает себе шляпку. Продавец невозмутимо выносит новые и но вые коробки. Наконец дама успокаивается и говорит:
- Я, пожалуй, возьму вот эту, упакуйте, пожайлуста...
Продавец молча кладет шляпку в коробку.
- Сколько с меня?
- Нисколько, мадам. Вы в ней пришли...

В графе «причина смерти» врач указал свою фамилию.

- Сколько тебе нужно, чтобы научиться водить?
- Ну, 7-8.
- Чего, месяцев?
- Нет, автомобилей.

Сосед по камере спрашивает товарища, который выходит на свободу:
- У тебя есть планы на будущее?
- Конечно! У меня есть планы двух банков и одного ювелирного магазина.

Собрались Волк, Лиса, Заяц и Медведь в карты играть. Сели, раздали, тут Медведь и говорит:
- Если кто будет мухлевать, будем бить по морде... По рыжей, наглой морде!

Вот я смотрю на вас и думаю, еще вышить, или вы мне уже нравитесь...

Учитель:
- Какие зубы у человека появляются последними?
Ученик:
- Искусственные.

Ничто так не заразительно, как смех шефа!

Разговаривают три женщины.
- Муж купил мне цветной телевизор. Хорошо - сижу дома и все смотрю.
- А мне купил видеомагнитофон. Никуда ходить не надо - сиди и развлекайся.
- А тебе что муж купил? - спрашивают у третьей.
- Ничего не купил. Сказал, что со мной можно еще и в кино, и в театр сходить.

- Рабинович, где вы работаете?
- Нигде.
- А что делаешь?
- Ничего.
- Слушай, это отличное занятие!
- А конкуренция какая!

- Подсудимый, ограбление происходило так, как его описал обвинитель?
- Нет, но его план тоже неплох.

- Доктор, в последнее время я очень озабочен своими умственными способностями.

- А в чем дело? Каковы симптомы?
- Очень тревожные: все, что говорит моя жена, кажется мне разумным...

КЕЙВОРД

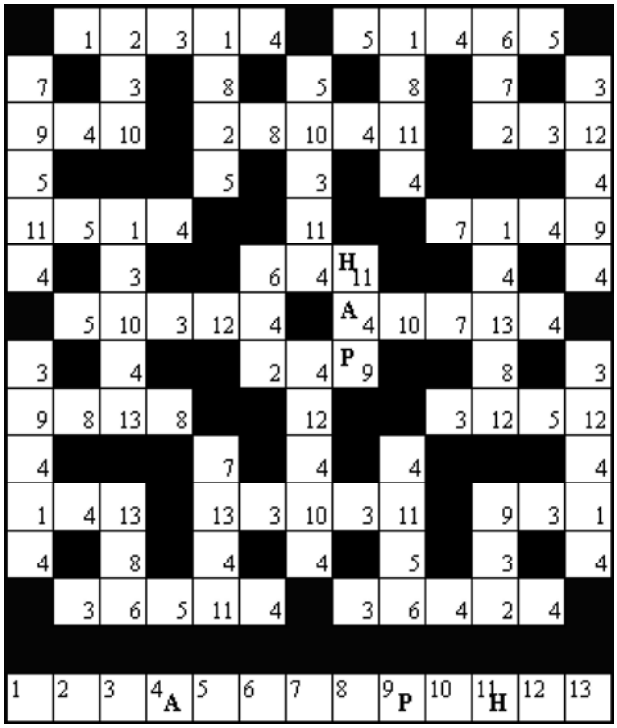

АФОнаРИЗМЫ

Ученье - свет, а не ученье - приятный полумрак

Улыбайтесь, шеф любит идиотов

Ямщик не гони, ты гонишь ямщик

Уходя, гасните всех

Чем дальше в лес, тем толще партизаны

Главное взлететь, а упасть мы всегда сумеем!

У верблюда два горба потому, что жизнь - борьба.

«Извини за грамотность - у меня не было детства!»

Срочно меняю электропроигрыватель на электровыигрыватель.

Чем шире наши морды, тем теснее наши ряды!

Просто удивительно, как с вами добры люди, когда они знают, что вы скоро уйдете!

Эх, как хочется отдохнуть, да сил нет...

Мужчина может поклясться в чем угодно, положа руку на сердце женщины.

С грехом пополам вышла замуж.

Теперь я понимаю: и что это была за трын-трава на поляне, и кто были эти зайцы, и почему им было все равно, и зачем они ее с таким упорством косили.....

Сколько здоровья и сил угробил на свое здоровье и силу!

лабиринт-чайнворд

В прямоугольник уложен обычный чайнворд, то есть цепочка слов, где последняя буква каждого слова является первой буквой последующего. Цепочка нигде не пересекается, и переход от буквы к букве - только по вертикали или по горизонтали, но не по диагонали.

Пройдите по чайнворду от левого верхнего угла до правого нижнего, записывая буквы в желтых клетках, встречающиеся по пути.

Найдя верный маршрут, вы сможете прочитать, что говорил римский поэт Публилий Сир о женской красоте. И пусть вам поможет АЗАРТ игрока, занявший свое место.

Б	Р	Н	Д	В	И	Н	Р	Л	А	Ч	Е	Р	Е	П	Е	Г	В	Ы	Ь
А	Р	А	Р	Л	Ю	Ы	С	Р	К	А	П	Е	Ь	А	Х	А	С	И	С
А	М	К	Ы	М	Н	О	Т	И	П	Б	К	И	Н	О	Л	В	П	Л	Й
А	Р	У	В	И	А	С	Е	Ц	К	Ь	С	Е	У	Ь	Е	Д	И	Ь	Ы
П	Я	О	А	О	Ж	В	М	О	А	Б	О	В	Е	Т	Е	Р	Е	М	И
М	Т	И	Н	И	Л	Л	О	О	Л	Л	И	В	Ш	Ы	Е	Ь	Ы	Р	Н
П	О	Е	Щ	Н	У	Я	Г	Г	Щ	Ъ	Б	Р	К	А	Т	О	М	А	В
И	Ч	В	З	А	К	П	Н	Ы	Ж	Е	А	А	Т	У	У	Б	Р	М	Г
В	Т	Р	А	С	Б	Д	Е	В	Д	У	Л	К	И	Н	О	О	Р	О	М
Я	А	К	Л	Б	Ю	Ж	Р	А	Э	П	Е	В	Ч	Й	Х	Г	У	Ц	Ш
М	Р	А	Н	И	М	С	Т	М	Ю	Р	Т	П	Т	Е	Л	Е	Н	Ц	Я
Ф	А	Ф	Л	А	Ф	Р	О	Н	Ь	А	Ю	О	Р	Т	А	В	И	З	М
Ы	В	Ы	С	Т	Ь	Б	Л	А	Т	Ю	Р	М	Й	Ц	У	К	Е	О	Н
Г	И	Т	В	О	Г	А	Л	Ш	Щ	З	Х	Ъ	Щ	М	А	Ю	В	Р	Л
Ы	В	А	П	Р	О	Л	Д	Ж	Э	Я	Ч	С	М	И	Т	Ь	Б	Е	Ю
Х	Е	Ж	Ч	В	К	А	Е	П	Н	Р	И	И	Л	А	Б	У	Ш	В	Ъ
Д	И	Ц	А	К	Л	О	М	Р	Е	Т	О	Г	Ю	Д	Б	Л	Н	А	Б
О	Ф	Я	Ы	Ч	В	С	Г	Р	Н	П	Е	С	Т	Е	Р	М	О	М	Е
Ф	И	Л	Т	Р	И	О	К	Р	А	Т	В	И	В	Т	С	И	Л	Р	Т
Й	Ф	И	Я	Ч	Ы	М	С	В	У	К	А	А	М	О	Т	Р	О	А	М
П	Р	Н	Е	П	И	Е	Д	З	Р	О	Ц	Ы	Ч	К	С	В	И	В	У
А	П	А	К	Л	О	Н	А	Е	И	П	Е	М	А	Р	Ш	О	Т	И	Р
Н	Р	Т	Ь	О	Г	Ш	Л	Б	Ю	Д	Щ	О	Т	К	А	П	А	В	Ы
Г	О	Ь	Т	Р	Н	Е	П	И	М	А	К	Л	Ф	Е	Р	Т	И	К	М
Ц	В	М	И	А	У	К	П	Т	Ь	Р	Е	А	П	Т	Н	О	Б	У	Л

ПОСЛЕДИТЕ ЗА СОБОЙ, ПОЖАЛУЙСТА !

ЛУННАЯ ДИЕТА

Почему надо соблюдать диету именно в полнолуние и новолуние?

В эти дни меняется атмосферное давление, движение вод. Полнолуние - это время отлива, вода как бы «сжимается». Новолуние, наоборот, «расширяет» воду и наступает прилив. Из-за этих внешних процессов в нашем организме меняется обмен веществ (распределение воды и микроэлементов).

В полнолуние вода «уходит» внутрь клеток из межклеточного пространства, а в новолуние происходит обратный процесс: вода перемещается из клеток к тканям. Эти особенности можно поставить себе на службу: периодически соблюдая диету, усилить процессы перемещения вода, промыть и очистить организм, способствовать расщеплению жиров и выводу токсинов.

Диета для полнолуния, основанная на потреблении жидкости, позволяет вывести избыток воды из межклеточного пространства и больше не накапливать ее. Она позволяет бороться с задержкой жидкости в организме.

Диета для новолуния, сочетающая жидкости и овощи, удаляет воду, токсины, стимулирует процессы липолиза (расщепления жиров).

Преимущество такой разовой диеты состоит в том, что она ломает привычный рацион, «встряхивает» организм, помогает ему в полной мере использовать резервы ферментов (которые необходимы для того, чтобы переваривать пищу и усваивать питательные вещества».

Рекомендации.

Каждая из двух «лунных» диет может проводится в двух режимах: коротком (24 часа для полнолуния и 36 часов для новолуния) и расширенном (до 6 дней). Противопоказания: некоторые заболевания обмена веществ, например диабет или нарушение свертываемости крови.

Диета в полнолуние:

24 часа: Начинается в канун полнолуния, после ужина, и продолжается 24 часа. В меню только жидкости. Вы можете пить простую воду (родниковую, кипяченую, минеральную, свежевыжатые соки, обладающие мочегонным действием, подобно воде. Лучше выжимать сок из фруктов и овощей, соответствующих сезону. Результат: потеряете от 250 г до 1 кг. Главное - этот день позволит вам избавится от отеков и почистить организм.

6 дней: В три, предшествующих голоданию, и в два последующих дня (всего шесть, включая день голодания) проведите курс лечебного питания овощами. В первый день ешьте только сырые и вареные овощи. В последующие два дня, а также два дня после голодания питайтесь только ананасами и грибами (есть надо четыре раза в день). Ананасы обладают мочегонным действием и препятствуют впитыванию жиров в кишечнике. Грибы надо есть вареными, со специями или небольшим количеством нерафинированного оливкового масла (первого холодного отжима). В грибах содержится мало калорий, причем калорий белковых, питающих мышцы. Внимание: такая диета не должна продолжатся дольше шести дней (включая день голодания), можно ограничиться тремя днями. Например, день сырых и вареных овощей, затем день голодания и день ананасно-грибной диеты. Можно обойтись и всего одним днем - до либо после голодания.

Результат: эффективное очищение организма и снижение веса на 1-3 кг, в зависимости от продолжительности диеты.

Новолуние.

36 часов: Эта диета должна начинаться в 18 часов в канун новолуния и продолжается до 6-7 часов утра следующего дня. В меню овощные супы и овощные бульоны по выбору (можно и то и другое), 4-5 раз в день. Суп можно готовить из ваших любимых овощей (морковь, картофель, сладкий перец, фасоль, коренья). Овощные бульоны ценны своими мочегонными свойствами, но чтобы избежать однообразия, можно один раз в день побаловать себя бульоном из птицы, мяса или рыбы. Овощные супы и бульоны снабжают организм минеральными веществами. Для более эффективного воздействия на вес лучше ограничиться бульонами, зато в супах содержится клетчатка, которая притупляет чувство голода.

Результат: интенсивное промывание организма и снижение веса примерно на 500 г. Если вы будете употреблять только овощные бульоны, то и на 1 кг.

6 дней. Три дня, предшествующие новолунию, и два следующих за ним вы питаетесь исключительно сырыми и вареными овощами. Но имейте в виду, что, как и в случае с полнолунием, вы сами приспосабливаете диету к своим потребностям. Не нужно превращать диету в пытку. Единственное ограничение: диета не должна длится дольше 6 дней.

Результат: потеря веса на 1-3 кг, в зависимости от длительности.

Президент Международной федерации и французского общества фито- и ароматерапии врач-терапевт Кристиан Дюраффур.

ХОТИТЕ ВЕРЬТЕ, ХОТИТЕ - НЕТ

А ВАМ СЛАБО ПОВТОРИТЬ ЕГО ИМЯ?

Недавно в Филадельфии умер, отпраздновав свой 25-й день рождения, дряхлый старик. Ну, это еще не чудо: просто он родился 29 февраля (1904 года). Чудо, за которое американский немец попал в Книгу рекордов Гиннесса, заключается в другом: его имя невозможно вписать ни в один паспорт - такое оно длинное.

На визитных карточках печатали Wolfe + 585, Senior, и даже он сам не имел понятия, что за этим стоит. Пока знаток средневекового немецкого языка не перевел «абракадабру». Это оказалось целое сообщение: «Давным-давно, 12 тысяч лет назад, на земле жили пастухи, очень заботившиеся о своих овцах и дружившие с соседями. Но однажды на космическом корабле, использовавшем в качестве источника энергии свет, прилетели враги. Найдя обитаемую планету, они начали расчищать ее для себя. Но потом смешались с людьми и возникла невиданная доселе раса. Наслаждаясь жизнью, новые земляне не боялись нападения других разумных существ из космоса...» Средневековый предок Wolfe + 585 знал о событиях древних веков и передал это знание в бесконечном имени потомка?

ДЕМОКРАТИЯ ДЛЯ ХРЮШЕК

Фермер Раймонд Колльер из Хемпшира, проявив чрезвычайную заботу о своих хряках, вызвал бурю негодования со стороны своих соседей, которую подали в Fareham Borough Council жалобу на пенсионера. Причина их недовольства - навязчивая музыка и неприятный запах с фермы.

В свое оправдание мистер Колльер заявил, что специально включает классическую музыку, чтобы утихомирить свинюшек. Спокойная негромкая музыка, по мнению фермера, способствует улучшению настроения у его подопечных и появлению лишних килограммов.

Официальные представители Fareham Borough Council после тщательного расследования заявили, что владелец фермы не включает музыку на полную громкость, но проблему с неприятным запахом ему все же стоит решить.

ЖУТЬ !

Каннибализм - генетический сбой

Канадский ученый Д. Дольфин считает, что каннибализм является следствием генетического сбоя, в результате чего у человека меняется формула крови. Несчастье нормальных людей, вынужденных, не зная того, жить рядом с каннибалами, еще и в том, что людоеды никогда не прекратят поедать себе подобных. Серийный людоед Николай Джумангалиев совершил семь убийств: ел мясо и пил кровь жертв. Несмотря на то, что его признали невменяемым, следователей он поражал логичностью рассуждений. Однажды он сказал: «Распущенных женщин я не переваривал. Когда однажды попробовал кровь женщины, которая выпила вина, мне стало плохо. Я предпочитал настоящих русских красавиц, такие теперь есть только на Севере...».

Кстати, один из березниковских каннибалов в скором времени выходит на свободу.

Капустная «голова»

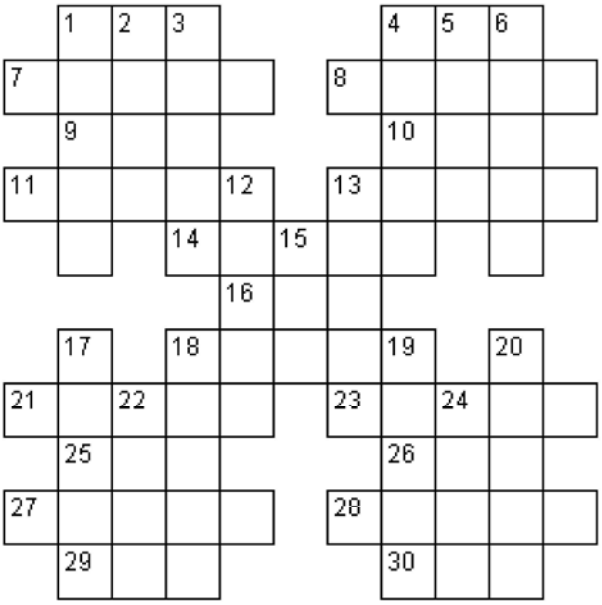

ПО ГОРИЗОНТАЛИ: **1.** Он бывает обычным или високосным. **4.** Аттракцион для доморощенных снайперов. **7.** «Бескрайний» подарок от Кола Бельды или «Самоцветов». **8.** И телефонный, и паровозный. **9.** Место, где у пушкинской царевны горела звезда. **10.** Секретный набор цифр. **11.** Й солдатский вещмешок, и мужское имя. **13.** Один из пяти на руке или ноге. **14.** Его «Похоронный марш» Луначарский называл «Монбланом музыкальных Альп». **16.** То же, что и шмат. **18.** Лев Толстой считал, что хуже «Короля Лир» Шекспира были только пьесы этого автора. **21.** Бусинки для рукоделия. **23.** Капустная «голова». **25.** Бублик с точки зрения геометрии. **26.** Автор романа «Оцеола, вождь семинолов». **27.** Крупнейший в мире зимний спортивный комплекс. **28.** Деталь для настройки гитары. **29.** Напарник муркиного «царапа». **30.** Так зовут звезду панк-музыки Кейва.

ПО ВЕРТИКАЛИ: **1.** Благородный газ. **2.** Двукрылый паразит, ставший героем одного из романов. **3.** Публичный скандал с рукоприкладством. **4.** Тропическая птица на звездном небе. **5.** Языческая «икона». **6.** «Мыслитель» стоит на его могиле. **12.** «Чернокожий» укротитель мотоциклов. **13.** Компонент строительного раствора. **15.** Сырье для оренбургских платков. **17.** Ткань, которой была полным-полна коробушка. **18.** Тара для «серого вещества». **19.** 10 миллионов на Руси. **20.** Бассейн для мальков. **22.** И каустическая, и питьевая. **24.** Острый перец.

«Умные» сигареты раздражают курильщиков

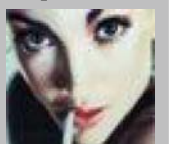

Новые сигареты, с недавнего времени продающиеся в Нью-Йорке, с первого взгляда сложно отличить от прежних. Рядом со штрих кодом на упаковке красуется маленькая звёздочка, чёрточка или ромб. Это означает, что сигареты сами собой потухнут, если их регулярно не раскуривать.

Снятся...	Антисвет	Горный массив в Болгарии.	Жена отца	Восточная новелла.	Река в Казахстане.	Славяно-русский мифологич. Персонаж	Озеро в Африке.	Народное собрание у скандинавов.
Овощ.	Др. город на среднем Евфрате.	Богиня—хранитель-ница у шумеров	Приток Волги.	Отец человечества у кришнаитов.	Чаша для чайной церемонии.	Город в Литве.	Скопление народа, демонстрация.	

КРОССВОРД «ЛОШАДЬ»

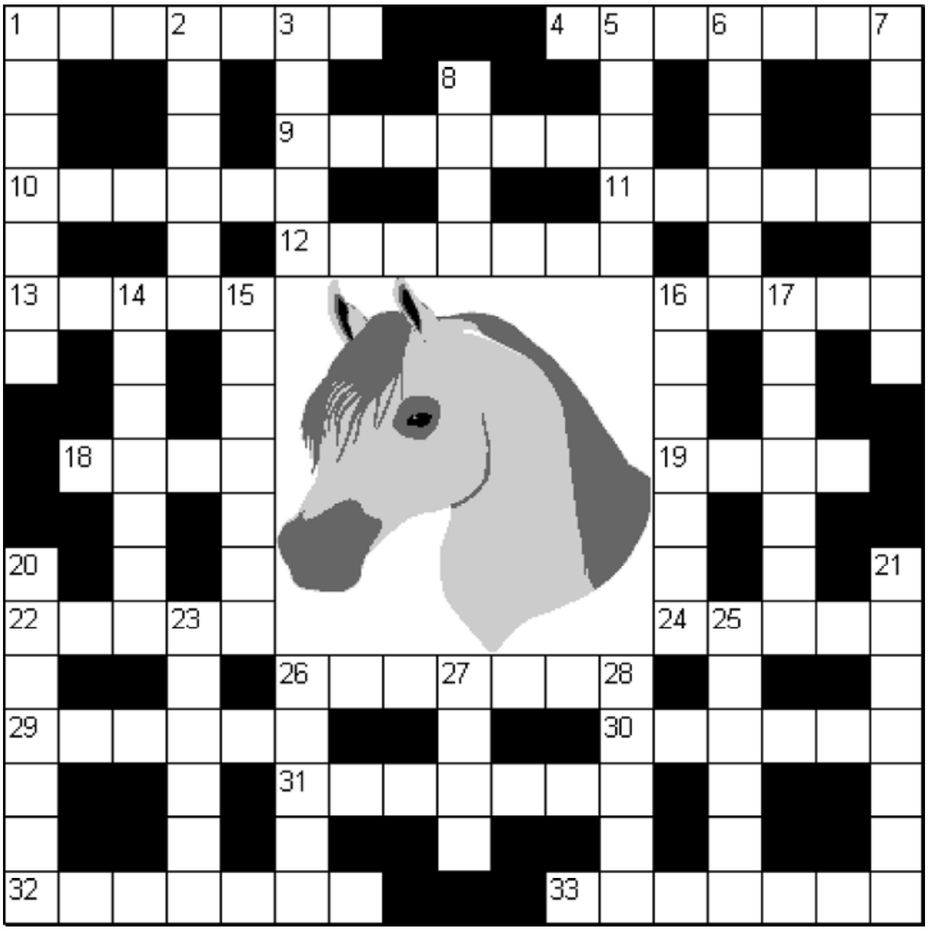

ПО ГОРИЗОНТАЛИ: 1. Цветок, воспетый Софией Ротару. 4. Приспособление, которым крупье двигает фишки и деньги по игорному столу. 9. Вход туда, куда входа нет. 10. Излюбленное пастбище козлов. 11. Напиток для опохмелки. 12. Спасительница Тесея, подарившая ему нить. 13. Взятие крепости измором. 16. Жертва Золотого петушка. 18. Перерыв в работе для замора червячка. 19. Продолговатая окружность. 22. Царская немилость. 24. Небольшое гребное судно. 26. Вид катушки. 29. Отделочная деталь одежды. 30. Превращение беляка в русака. 31. Отбивная котлета. 32. Джигит на пенсии. 33. И сладкоежка, и «токсикоман, предпочитающий лаки».

ПО ВЕРТИКАЛИ: 1. Судно-»внедорожник». 2. Имя «литературной мамы» Карлсона с пропеллером. 3. Школьное прозвище акселерата. 5. Легкая на подъем закваска. 6. Россия, которую россияне потеряли, а американцы приобрели. 7. Дельфин, легко поддающийся дрессировке. 8. Легендарная река, купание в которой приводит к полному склерозу. 14. Кофейный сорт. 15. Часть угломерных геодезических и астрономических инструментов. 16. Канцелярский «компостер». 17. Диснеевский утенок. 20. Часть спортивного бассейна. 21. Маленький мешочек с талисманом, носимый на груди. 23. Ивановна, которую хотел Мимино. 25. Каменная зажигалка. 26. Степная подруга казака. 27. Его скрывает маска. 28. Первый шаг на пути к омеге.

Грузинская кухня

Корейка на вертеле

Баранью или свиную корейку нарезают по 2 куска на порцию с реберными костями, посыпают солью, перцем и жарят на вертеле над горячими углями. Гарнир как к шашлыку.

Баранина (корейка) 380, или свинина (корейка) 320, зелень петрушки 10, соус ткемали 50, или сок гранатовый 30, перец, соль.

Красное лобио с маслом

Предварительно замоченную фасоль отваривают, отцеживают и заправляют пассированным луком, рубленой зеленью, перцем, солью.

Фасоль красная 60, лук репчатый 60, масло растительное 10, зелень петрушки, кинзы 10, перец, соль.

Купаты

Сырую свинину пропускают через мясорубку, добавляют рубленый лук, чеснок, корицу, гвоздику, гранат или барбарис, тмин, перец, соль. Полученным фаршем наполняют кишки; завязав концы колбасок и придав им форму подковы, жарят над горячими углями.

МЫСЛЯ ВСЛУХ

Я решил жить вечно. Пока все идет хорошо.

***

Как делают дырочку вдоль макаронины?
- Мне кажется, проще всего было бы взять длинную и тонкую дырку и обмакнуть её в тесто, а потом высушить...

***

Говорите ли вы по-английски?
- Только со словарем. С людьми пока стесняюсь.

***

Черные дыры образовались там, где Бог поделил на ноль.

***

Первый закон в химии: *если взять килограмм дерьма и килограмм варенья и смешать, то получится два килограмма дерьма.*
Второй закон в химии: *если взять килограмм дерьма и сто килограммов варенья, получится сто один килограмм варенья... Дерьмового варенья...*

***

Родственники - это группа лиц, собирающихся периодически пересчитаться и вкусно покушать по случаю изменения их количества.

***

(из учебника для охотников)
Как поймать зайца: спрятаться за дерево и издать звук морковки.

***

Пингвин - птица редкаяЗначит, до середины Днепра долететь должна..

***

Человек, кричащий, что он не дурак, обычно имеет на этот счет некоторые сомнения.

* * *

Муравьи бывают рыжие, бывают черные. Для нас это безразлично, а они между собой воюют.

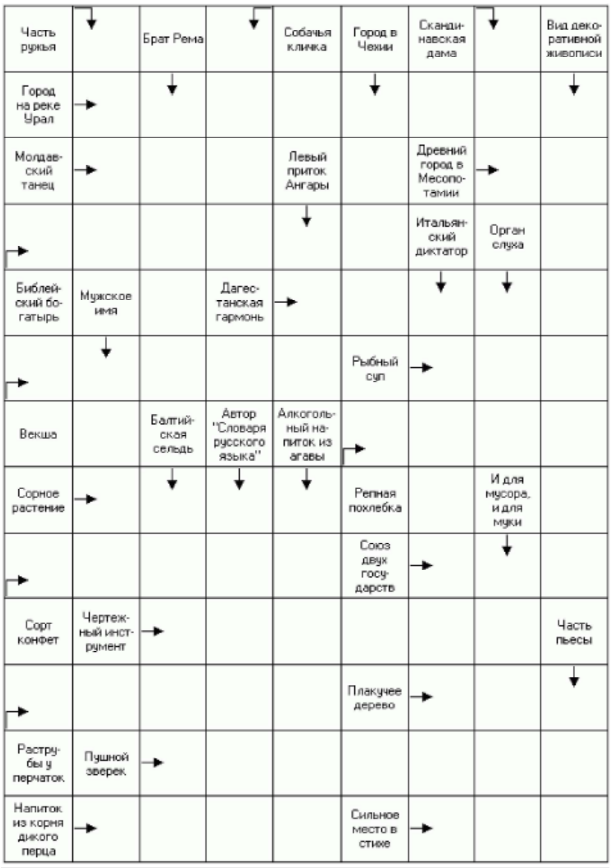

ОТВЕТЫ:на БОЛЬШОЙ КРОССВОРД В НОМЕРЕ ОТ 31 ИЮЛЯ

ПО ГОРИЗОНТАЛИ: 4. Архетип. 8. Косилка. 15. Поликарп. 16. Нарынтау. 17. Раллентандо. 18. Пинакотека. 19. Золотарник. 20. Аччелерандо. 23. Портолан. 24. Владимир. 26. Комаров. 29. Кьога. 32. Сокол. 33. Терраньи. 35. Ломбардо. 38. Либана. 39. Прато. 42. Диатез. 43. Файзиев. 44. Хинкали. 46. Остан. 48. Регур. 49. Крафт. 50. Ротта. 51. Плетр. 53. Инноченти. 56. Судаков. 57. Теремок. 59. Киаф. 61. Атлантида. 62. Пари. 67. Ахеджакова. 69. Пироксенит. 71. Шиповничек. 72. Биробиджан. 74. Тиса. 77. Сигнатура. 82. Язва. 84. Кривичи. 85. Лисимах. 86. Наивность. 87. Китой. 88. Нечет. 89. Битум. 90. Борян. 93. Округ. 96. Ларнака. 97. Эспарто. 99. Мамонт. 100. Кварт. 103. Пятина. 104. Антонина. 106. Ротмистр. 108. Ртуть. 109. Граве. 112. Бордерс. 116. Ангуилва. 117. Переулок. 119. Местоимение. 123. Терминатор. 124. Джеймстаун. 125. Луговодство. 126. Василики. 127. Травиата. 128. Кананин. 129. Нананго.

ПО ВЕРТИКАЛИ:
1. Форинт. 2. Михайловград. 3. Нанометр. 4. Аппецеллер. 5. Хирагана. 6. Толбачик. 7. Плевел. 8. Коттер. 9. Сандунов. 10. Лиознова. 11. Анализатор. 12. Британия. 13. Антрацитовая. 14. Хариус. 21. Епанча. 22. Декалитр. 25. Аллозавр. 27. Осип. 28. Осло. 30. Инвектива. 31. Амфитрита. 33. Тафт. 34. Размашка. 36. Аркатура. 37. Один. 40. Расбора. 41. Трахеит. 45. Агена. 47. Левша. 52. Бузнавентура. 54. Поликарбонат. 55. Икта. 58. Фиат. 60. Федорова. 62. Прелюдия. 63. Добыча. 64. Гадюка. 65. Спейбл. 66. Эрфурт. 68. Хапи. 70. Иота. 71. Шотт. 73. Ниас. 75. Скотт. 76. Димченко. 77. Синтаксис. 78. Новиков. 79. Тротуар. 80. Альбасете. 81. Асатиани. 83. Зебра. 87. Краморов. 91. Нджамена. 92. Ялта. 94. Копр. 95. Ноттингемшир. 98. Стереометрия. 100. Кано. 101. Агадаи. 102. Трир. 105. Трилистник. 107. Сакраменто. 110. Шубункин. 111. Тамерлан. 112. Басаргин. 113. Сандстон. 114. Апелдорн. 115. Кудымкар. 118. Степан. 120. Оливин. 121. Мукден. 122. Клуатр.

ЭТО ИНТЕРЕСНО !

Экскременты животных делают кофе самым дорогим в мире

Канадский исследователь Массимо Марконе задался вопросом, можно ли воспроизвести эффект, который делает Kopi Luwak самым дорогим кофе в мире: из-за того, что бобы до обжарки проходят через желудок хищного млекопитающего, килограмм такого кофе стоит примерно тысячу долларов.

Kopi Luwak производят в Индонезии — меньше 230 килограммов в год.

А участвуют в этом процессе виверры (или циветты), они поедают бобы и выделяют из желёз пахучий секрет — цибетин.

Считается, что именно прохождение кофе через пищеварительную систему виверр придаёт Kopi Luwak неповторимые вкус и аромат.

Тем не менее, Марконе решил попытаться их повторить и отправился в Эфиопию, где есть и кофе, и циветты.

Там ему пришлось варить кофе из бобов, которые он лично собирал в фекалиях виверр, пить его и сравнивать с настоящим Kopi Luwak.

В обоих случаях он обнаружил, что «пищеварительное» воздействие животных расщепляет белки в бобах на меньшие молекулы, а некоторые белки были выщелочены из бобов полностью, что делало кофе менее горьким. Выяснилось, что Kopi Luwak не так-то легко скопировать, поскольку индонезийские виверры расправляются с белками куда лучше их африканских коллег.

Также оказалось, что медленный проход бобов через бактерии и ферменты в кишках животных подобен сквашиванию, здесь даже используются те же самые агенты — кисломолочные бактерии.

Марконе уверен, что смог бы смоделировать весь процесс без участия виверр, но считает, что оно того не стоит: «Если даже мы сделаем это, то и тогда не сможем похвастаться, что у нас — самый редкий и самый дорогой кофе в мире».

Тем более, что исследователь, признавая отличия Kopi Luwak, не думает, что он чем-то лучше других сортов кофе.

С М Е Е М С Я

- Больной, какое сегодня число?
- Целое, положительное.

Российский ВПК сворачивает свои программы по созданию оружия с элементами искусственного интеллекта - опытный образец «умной» бомбы так и не удалось выпихнуть из самолета.

Чукча встречает еврея на кладбище и спрашивает его:
- Ты можешь определить по могиле, от чего человек умер?
- Нет, - говорит еврей.
Чукча:
- Там же русским языком написано - от жены и детей.

- Вчера встретил одноклассниц. Они как розы!
- Что, расцвели?
- Нет, распустились...

Больница для душевнобольных. Один из пациентов стоит у аквариума и донимает рыбку:
- Дай мне дом, машину, дачу! Тебе что, жалко?
Подходит врач:
- Больной, отойдите от аквариума! Рыбки не разговаривают.
- Вот и я ему уже целый час твержу, - говорит рыбка. - Начитался Пушкина.

- Доктор, а что такое «традиционный наркоз»?
- А вот это, больной, вам знать не положено - допивайте свою водку, вот вам еще кружка пива и лезьте на операционный стол...

Посетитель ресторана - официанту:

- Официант, если это чай, дайте сахар. А если это суп, дайте соль!

В школе.
- Дети, вам было задано на дом сочинение на тему «Моя любимая передача». Скажи, Вовочка, ты сам писал или тебе папа помогал?
- Папа помогал.
- Ну, тогда скажи папе, что передачи можно не только получать, но и смотреть.

- Как здоровье больного, который называл себя Людовиком Четырнадцатым?
- Немного лучше. Теперь он называет себя Людовиком Тринадцатым.

Еврей, владелец оптики, учит своего маленького сына:
- Сынок, если покупатель спрашивает, сколько стоят очки, скажи 100 баксов. Если он не округляет глаза, то скажи, что 100 баксов только за оправу и еще 100 баксов за стекло. Если он еще не округлил глаза, то скажи за каждое.

Пришел нанаец к своему другу эскимосу. Видит на полу лежит шкура белого медведя с разинутой пастью. Спрашивает эскимоса.
- Ты сколько раз в него стрелял?
- Десять .
- А сколько раз попал?
- Ни одного .
- А от чего же он умер?
- От смеха...

Проект

Лоза Кахети

Вне всякого сомнения, виноградарство в ближайшей перспективе будет оставаться для Грузии безальтернативной, ведущей отраслью. Дело не только в решении современных маркетинговых задач и продвижении продукции отечественного виноделия на международный рынок, но и в том, что богатые традиции отечественного виноделия еще в недостаточной степени работают на экономику страны.

В этой связи заслуживает внимания интерес разработчиков проектов по системе грантов, финансируемых Всемирным банком по восстановлению и пропаганде аборигенных сортов винограда.

Один из них задействован с января прошлого года в Телавском районе под руководством Тамаза Батиашвили. Ведущей организацией по осуществлению этого проекта является Телавская опытная станция Научно-исследовательского института садоводства, виноградарства и виноделия Грузии. Проект называется «Производство клонов элитных привитых саженцев аборигенных сортов кахетинской лозы». Осуществление этой программы в определенной степени должно повысить в регионе удельный вес виноградников грузинских сортов, продукция которых отвечает самым высоким вкусовым стандартам и может занять достойное место в мировой коллекции известнейших вин.

Целью этой разработки стала предоставленная участвующим в проекте фермерам возможность заложить новые виноградники элитарными саженцами уникальных сортов винограда. Вместе с тем в дальнейшем они обеспечат производство этих саженцев для дальнейшего их промышленного распространения.

За пройденный период с четырьмя производственными технологиями ознакомились более 200 фермеров, проведено два демонстрационных дня, изданы соответствующие информационные материалы.

Региональную ориентацию на возрождение уникальных аборигенных сортов лозы, ориентацию на промышленное производство конечной продукции можно признать одним из надежных резервов повышения экономической эффективности отрасли. Дело в том, что решение задачи увеличения промышленных объемов винодельческой продукции представляет известные трудности в связи с высокой конкуренцией зарубежных производителей и нерешенными проблемами защиты от фальсификации грузинских вин на рыночном пространстве СНГ. В то же время аборигенные сорта сулят меньше проблем со сбытом красных вин, в частности.

Юрий ЛЕВАНИШВИЛИ

Экспертиза

Охота на... воду

В прошлом удачливый российский олигарх, а ныне министр экономики Грузии Каха Бендукидзе в одном из своих первых интервью грузинским журналистам заявил, что может продаваться все и вся, кроме, разумеется, совести. Это почти что афористическое выражение приобрело программное значение в предложенной модели приватизации государственных объектов в Грузии, среди которых и структура столичного водохозяйственного обеспечения.

Правда, еще в июне мэр Тбилиси Зураб Чиаберашвили наложил своеобразное вето на приватизацию этого объекта одной из французских компаний. До выяснения всех сопутствующих сведений о потенциальном инвесторе. А вместе с тем и об операционных расходах - более 20 миллионов долларов - на нужды «Тбилводоканала», выделенных в свое время Всемирным банком.

Можно считать это совпадением или нет, но буквально на следующий день после заявлений мэра в ряде СМИ была озвучена информация о том, что Чиаберашвили назначается послом Грузии в Армении. Досталось на орехи и другим активным участникам антиприватизационной компании, в том числе и Грузинскому патриаршеству.

С чьей подачи бросались камни в огород оппонентов, наверное, не столь важно. Намного важнее выяснить, насколько целесообразно с государственной и общественной точки зрения расставаться с этим объектом.

За неполные два года, предшествующих приватизационной кампании, предприняты серьезные действия по укреплению хозяйственных позиций «Тбилводоканала». Одно из них - стопроцентное повышение потребительских тарифов до 1,2 лари на душу населения. Второе - приобретенная возможность собирать платежи за воду посредством совмещенных квитанций и одной платежной кассы с ТЭЛАСИ, управляет которой РАО «ЕЭС России». Эти действия без какой-либо юридической казуистики, лишь за счет психологического фактора, обеспечили повышение сборов оплаты за воду до 600 тысяч лари. Это - по итогам прошедшего мая.

Только это показывает, что передачу такого перспективного объекта в частные руки можно назвать весьма выгодным приобретением. Но не спешим ли мы в этом конкретном случае? Ведь приватизация может обернуться в весьма серьезную социальную напряженку...

В южном городе, да еще традиционно потребляющем неимоверное количество воды на душу населения, она может стать не только предметом спекулятивной прагматики новых владельцев, но и фактором отраслевой сверхдоходности. Не исключено, что вслед за приватизацией «Тбилводоканала» в квартиры горожан будет подаваться только техническая вода, так же, как и в большинстве столиц мира. Ведь бороться за чистоту питьевой воды - дело весьма сложное и дорогостоящее. Объявив же ее непитьевой, можно, во-первых, сэкономить большие корпоративные или частные средства. Во-вторых, придать серьезнейшее ускорение торговле родниковой водой в бутылках. В обоих случаях ведомственные проблемы решатся за счет карманов потребителей. Им придется идти на дополнительные расходы – либо из-за кипячения воды из-под крана (с использованием газа или электричества), либо из-за приобретения воды в магазинах.

Капитал повсюду, во все времена был нацелен на обеспечение сверхприбыли. Не станут исключением из правила и средства, вкладываемые в реабилитацию городского водного хозяйства. Не стоит строить иллюзии по поводу «доброго барина». В итоге главной задачей становится защита тбилисцев от водохозяйственных неожиданностей. Тарифные и иные ошибки, которые мы почувствовали на себе благодаря американским хозяевам AES ТЕЛАСИ и другим зарубежным структурам, не должны повториться. Тем более, что по уровню подготовленности и собираемости средств «Тбилводоканал» может стать совместным предприятием с принадлежащим государству контрольным пакетом акций.

Юрий ГВИНДАДЗЕ

Экономическая хроника

На фоне укрепления курса лари наметились позитивные тенденции в банковском секторе Грузии в целом, заявляет президент Национального банка страны Ираклий Манагадзе. В частности, «увеличивается объем депозитов как в национальной, так и в иностранной валютах». По состоянию на первое августа 2004 года, объем депозитов в национальной валюте в банковском секторе увеличился на 62,5 процента (в 2003 году этот показатель составлял 25 процентов), на 25,4 процента увеличился объем депозитов в валюте иностранной. Кроме того, с начала года доля депозитов в иностранной валюте снизилась с 86 до 81 процента, что связано с политикой Национального банка по снятию требования к коммерческим банкам по резервированию средств, привлеченных в национальной валюте.

Манагадзе, кстати, не разделяет возникший вокруг укрепления курса лари ажиотаж. По его словам, укрепление национальной валюты содействует уменьшению инфляции. По словам президента НБГ, «если бы курс лари не укрепился, темпы роста индекса потребительских цен были бы значительно выше... Одним из основных приоритетов осуществляемой Национальным банком политики является сохранение уровня цен на возможно низком уровне».

* * *

Правительство Армении одобрило дополнения к соглашению о международном автомобильном сообщении, заключенном между Арменией и Грузией. Грузоперевозчики освобождаются от дорожных выплат, таможенных пошлин и налогов, осуществляемых в пределах квот многосторонней Европейской конференции министров транспорта.

* * *

Международные валютные резервы Национального банка Грузии достигли рекордной величины – на десятое августа их объем составил 300 миллионов долларов. В августе 2003 года валютные резервы НБГ составляли 187 миллионов. С начала 2004 года их объем возрос на 108,4 миллиона. В этот же период банк закупил на торгах Тбилисской межбанковской валютной биржи 112,2 миллиона долларов. Увеличение предложений на продажу долларов на ТМВБ вызвано тенденцией повышения спроса на лари на внутреннем рынке страны. Причиной этого является начало процесса легализации экономики страны и наплыв финансовых поступлений из-за границы. В первом полугодии 2004 года на увеличение резервов повлияло строительство нефтепровода Баку-Тбилиси-Джейхан, из-за чего в Грузию поступают значительные валютные средства. Кроме того, благодаря заключенному с Центральным банком России соглашению, служащие российских баз в Грузии получают зарплату в лари, что позволило дополнительно привлечь в валютные резервы 12 миллионов долларов.

Международные валютные резервы НБГ используются в основном для покрытия внешнего долга страны. В течение первых шести месяцев 2004 года на эти цели направлено 36,5 миллиона долларов.

* * *

Четыре частные электрораспределительные компании (т.н. «малые лицензианты»), которым еще в июне были аннулированы лицензии на распределение электроэнергии, отказываются выполнять постановление Национальной комиссии по регулированию в энергетике Грузии и продолжают свою работу в прежнем режиме. Об этом сообщил генеральный директор «Объединенной дистрибьюторской энергокомпании Грузии» (UDC) Дин Уайт.

По его словам, эти компании отказываются вести переговоры с UDC о продаже или предоставлении в аренду своих активов. Неподчинение постановлению регулирующей комиссии является уголовным преступлением. Исходя из этого, руководство дистрибьюторской компании вынуждено передать дело финансовой полиции и прокуратуре. В список строптивых «малых лицензиантов» входят компания «Фермер Гиви Абалаки» (Горийский район), «Патара Кахи» (Телети-Марткопи), «Синатле» (Каспи) и «Горгота» (Хашури).

Уайт отметил, что в общей сложности в ареале деятельности этих компаний находится лишь около 2,5 тысячи абонентов. Для того, чтобы избежать бессмысленного противостояния с компанией Гиви Абалаки, UDC решило построить новую сеть электроснабжения, которая обошлась компании в 40 тысяч лари. Сеть уже практически готова и вскоре начнет действовать. Компания «Фермер Гиви Абалаки» обслуживала пять сел Горийского района.

По словам генерального директора UDC, с 13 «малыми лицензиантами» уже ведутся переговоры. В настоящее время UDC арендует активы этих компаний. Когда будет завершен финансовый и технический аудит и установлена точная стоимость и техническое состояние их активов, UDC рассмотрит вопрос об их приобретении. Дин Уайт подчеркнул, что качество обслуживания бывших абонентов «малых лицензиантов» не ухудшилось, более того, сейчас население платит за электроэнергию по более низкому тарифу.

* * *

Из-за перезыбытка воды в водохранилище ИнгуриГЭС «Объединенная дистрибьюторская энергокомпания» вынуждена пересмотреть установленный график и увеличить длительность подачи электроэнергии потребителям–неплательщикам.

Как заявили **Интер-Пресс** в компании, это не означает, что районы останутся без контроля, а компания подарит им электроэнергию. «За потреблением электроэнергии будет учрежден строгий контроль. Предположительно в течение десяти дней районы, хорошо оплачивающие стоимость потребленной энергии, будут получать электроэнергию в течение 24 часов, а неплательщики – «сравнительно лучше». Напомним, что уровень воды поднялся из-за непрекращающихся дождей, пришлось включить четвертый агрегат ГЭС.

* * *

В батумском ресторане «Эдем» состоялась презентация так называемой «Золотой коллекции». На презентации были представлены пять сортов вин, в том числе «Киндзмараули» для женщин. Как заявил **Интер-Пресс** президент корпорации «Киндзмараули» Тамаз Кончошвили, цель мероприятия – популяризация вин, произведенных «Киндзмараули», и защита его престижа как внутри страны, так и за ее пределами.

Перспектива

Нефтедобытчики прицениваются к черноморскому шельфу

Известная американская нефтяная компания Anadarko Petroleum Corp завершила двухмерные исследования на грузинском отрезке шельфа Черного моря. Сейчас она готовится приступить к трехмерным геодезическим исследованиям. Пока компания не раскрывает информацию о полученных результатах. Однако существуют прогнозные данные грузинских и зарубежных экспертов о богатых ресурсах углеводородного сырья в этом регионе.

Комплексные геофизические исследования на черноморском шельфе Грузии компания Anadarko Petroleum Corp осуществляет с осени 2000 года. За прошедший период изучение сейсмических профилей в двухмерном измерении, а также гравиметрических и аэромагнитные исследования уже проведены на площади в несколько тысяч квадратных метров. Исследовалась шельфовая зона, прилегающая к побережью в районах Аджарии, Поти, Ланчхути и Зугдиди. Вне исследований осталась шельфовая зона в районе Абхазии, на которую в настоящее время не распространяется юрисдикция центральной власти.

Компьютерная обработка полученных данных производится в головном офисе Anadarko Petroleum Corp, расположенном в Хьюстоне. Были выявлены три перспективных участка, потенциал которых специалисты рассматривают в ориентировочном диапазоне от 70 миллионов до 1,3 миллиарда баррелей нефти. Их детальное изучение продолжается и сегодня с целью полного и четкого определения прогнозных показателей объемов нефти и газа.

250 миллионов баррелей производимой нефти ежегодно, резерв в два миллиарда баррелей – такова визитная карточка Anadarko Petroleum Corp, которая считается одной из крупнейших нефтедобывающих компаний мира. Надо учитывать, что нефтяные разработки в морских условиях сопряжены с большим экологическим риском. К тому же Черное море, как известно, находится под угрозой серьезнейшей экологической катастрофы, вызванной наступлением сероводорода. Лишь только верхний – 200-метровый - слой этого уникального водного бассейна все еще «открыт» для жизни, под ним находится мертвая зона. Поэтому Черное море будет особенно чувствительно к малейшим нарушениям хрупкого равновесия, сложившегося в его пространстве. Одновременно Черноморское побережье является одной из крупнейших туристических зон. Поэтому американская компания обязалась вести все работы в соответствии с четким соблюдением принципов охраны окружающей среды.

Добыча углеводородного сырья в шельфовой зоне, как показывает мировая практика, дело исключительно дорогостоящее. В частности, бурение каждой морской скважины обходится в пять-шесть раз дороже, чем на суше – в 35 миллионов долларов. Естественно, что без привлечения солидных инвестиций этот проект осуществить будет невозможно.

Именно поэтому в данном случае будет необходимо создать консорциум, в который по идее должны войти крупнейшие игроки мирового нефтяного рынка. Известно, что переговоры по этому вопросу ведутся с Exxon-Mobil, BP, Shell, Chevron и другими.

Гиви ИНАСАРИДЗЕ

Точка зрения

КОМУ МОЖЕТ БЫТЬ НА РУКУ ЧЕРНЫЙ ПИАР В ОТНОШЕНИИ АО «САКНАФТОБИ»

Несколько дней назад на страницах прессы появились тенденциозные, взаимоисключающие публикации об АО «Сакнафтоби». Среди них материал «Российские бизнесмены заинтересовались и грузинской нефтью».

Из упоминавшихся в публикациях трех лиц – господа Сосо Цискаришвили, Виктор Геловани и Реваз Тевзадзе – респондентами явились двое первых. Было бы неплохо поговорить и с Ревазом Тевзадзе, который руководил «Сакнафтоби» на протяжении последних тридцати лет (1973-2003 годы).

До прихода в «Сакнафтоби» его деятельность была связана с геологическим поиском важнейших грузинских месторождений минеральных ресурсов промышленного значения, их открытием и подтверждением запасов. В их числе особо примечательно Шаорское месторождение каменного угля (продолжение Ткибульского месторождения), на подтвержденных запасах которого были задействованы новая шахта «Шаори номер один» и уникальное Маднеульское комплексное месторождение (медь, полуметаллы, редкие металлы, в особенности – золото, барит). Геологопоисковыми работами по нему он руководил десять лет. На базе подтвержденных запасов именно этого месторождения были построены очень «известный» сегодня флагман цветной металлургии страны - «Маднеульский горнообрерабатывающий комбинат» и, главное, новый город – Маднеули.

За эти успехи господину Ревазу Тевзадзе в возрасте 39 лет – в 1970 году – была присуждена высшая правительственная награда – звание Героя Социалистического Труда.

Позже он руководил комплексно-геологической экспедицией, 33 геологические партии которой были профилированы на поиски цветных и редких металлов по всей Грузии.

В 1973 году, когда «Сакнафтоби» возглавил Реваз Тевзадзе, трест пребывал в тяжелейшем положении. Постановлением союзного правительства его решено было упразднить как предприятие с крайне низкой геологической эффективностью. В основном это было обусловлено тем, что на протяжении 43 лет существования, по объективным или субъективным причинам, в Грузии не удалось открыть месторождения газа и нефти промышленного значения. А это поставило финансовое, экономическое и социальное положение «Сакнафтоби» в труднейшие условия.

Под его руководством в самые короткие сроки началось возрождение нефтяной промышленности Грузии. Уже в 1972 году было открыто уникальное Самгори-Патардзеульское нефтяное месторождение, за ним последовали Самгорская южная арка, Телети, Ниноминда, Шромисубани... И если в 1973 году годовая добыча нефти в Грузии не превышала 22 тысяч тонн, всего за какие-то два года этот показатель достиг полумиллиона тонн. В последующие годы он интенсивно возрос и превысил миллионы тонн: в 1980 году годовая добыча вышла на три миллиона тонн, а в 1980–83 годах превысила 3,3 миллиона тонн, в результате чего был восстановлен престиж нефтяной промышленности Грузии.

Если до 1973 года – за 43 года существования – «Сакнафтоби» в Грузии было добыто 1,3 миллиона тонн нефти, с 1973 по первый квартал 2004 года добыто более 26 миллионов тонн.

Упомянутая масса нефти поставлялась Батумскому нефтеперерабатывающему заводу, и полученные нефтепродукты шли в основном на нужды страны. Транспортировка нефти производилось построенным в 1977 году первым грузинским магистральным нефтепроводом Самгори-Хашури-Батуми, протяженность которого составляла 440 километров, а годовая мощность – 5-7 миллионов тонн. Следует отметить личные заслуги господина Реваза Тевзадзе в связи со строительством этой магистрали и Самгорских головных сооружений. Благодаря его усилиям из известных нефтяных регионов России приехали высококвалифицированные специалисты - для оказания помощи в этих работах.

Наличие нового Самгори-Батумского магистрального нефтепровода сыграло положительную роль в сооружении Супсинского терминала и транспортировании из Баку по магистральному нефтепроводу ранней нефти.

Изучение данных строительства и эксплуатации именно этой магистрали облегчило иностранным инвесторам принятие решения о проведении по территории Грузии нефтепровода Баку-Джейхан, который является гарантией стабильности страны.

В период независимости Грузии, с 1990 года, в силу известных причин, в результате прекращения централизованных капитальных вложений множество предприятий союзного подчинения, в том числе и «Сакнафтоби», осталось без финансирования.

Для спасения нефтяной промышленности Грузии единственным средством было привлечение зарубежных инвесторов, что, естественно, в тогдашних нестабильных условиях страны было не так легко. По инициативе Реваза Тевзадзе в Грузию было привлечено до десяти компаний зарубежных инвесторов: американские компании – «Фронтера», «Анадарко», «Гаор»; английские компании – «Рамко», «Канарго», «Джей-Кей-Экс»; швейцарская компания «Нэйшнл Петролиум Лимитед»; немецкая компания «Геогероил» и др. Большинство из них и сегодня продолжает работать в Грузии в сфере поиска и эксплуатации нефтяных месторождений.

Упомянутыми компаниями с 1995 года было инвестировано 252 миллиона американских долларов, добыто 936 тысяч тонн нефти, из которых доля «Сакнафтоби» составила 485,7 тысячи тонн. Добыто 154 миллиона кубических метров газа, пробурено 37,6 тысячи погонных метров поисковых скважин, выполнены двухмерные сейсмические исследования – 1000 погонных километров. В бюджет страны было внесено всего 65 миллионов лари, в том числе лично «Сакнафтоби» - 38,5 миллиона лари. В 2003 году «Сакнафтоби» внес в бюджет 4,5 миллиона лари. На основании достигнутых результатов намечаются великолепные перспективы ведения поисково-исследовательских работ как на суше, так и в шельфовой части Черного моря.

Сегодняшняя стабилизация страны является первой гарантией того, что занятые в нефтяной промышленности инвесторы интенсивно продолжат поисково-исследовательские работы.

Особенно большое внимание уделял Реваз Тевзадзе воспитанию нефтяников. В Грузинском техническом университете открыты дополнительные группы по подготовке инженеров-нефтяников: специальности – геология, бурение, эксплуатация и разработка месторождений. По его непосредственной инициативе на капвложения из союзного Министерства нефтяной промышленности был построен корпус геологов. Реваз Тевзадзе – первый аспирант кафедры поиска нефти и бурения, является кандидатом технических наук и с 1990 года – профессором этой же кафедры. Он – академик Инженерной и Энергетической академий.

Успех «Сакнафтоби» обусловлен, в первую очередь, преданным отрасли коллективом, в котором укоренена замечательная традиция – он постоянно пополняется молодыми кадрами из семей заслуженных нефтяников, великолепно продолжающими профессионализм родителей, любовь и преданность отрасли.

Один из многих – инженер-буровик Нико Тевзадзе, который руководит Ниноцминдским СП грузино-британской компании.

Хочу особо отметить, что Реваз Тевзадзе никогда не вмешивался в политику. Еще с советских времен его делом было исключительно решение злободневных вопросов в сфере геологических работ поиска минеральных ресурсов и развития грузинской нефти.

У АО «Сакнафтоби» сегодня новое, достойное руководство, которое, будем надеяться, продолжит традиции предприятия и при поддержке нынешних властей будет служить последующему прогрессу грузинской нефтяной промышленности.

Зураб МГЕЛАДЗЕ
Декан горно-геологического факультета Грузинского технического университета, доктор геолого-минералогических наук, профессор, председатель Союза промышленников нефти и газа Грузии, академик Академии естественных наук России и Международной академии минеральных ресурсов, член Ассоциации геологов-нефтяников США

Новое, Интересное, Загадочное

ГУМАНОИДОВ ВЗВОЛНОВАЛ ИНТЕРЕС ЗЕМЛЯН К МАРСУ

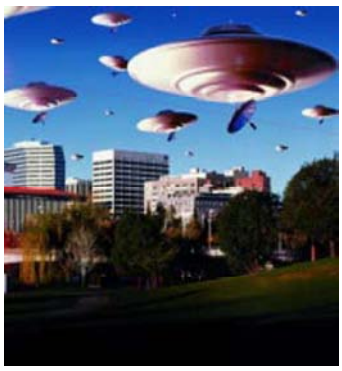

Количество контактов с инозе-мными пришельцами в Канаде стре-мительно растет. Если за первую по-ловину прошлого года жители виде-ли лишь 300 странных летающих объектов, то в нынешнем году за тот же период пришельцы посетили их 400 раз. Специалисты прогнозируют, что если так пойдет и дальше, то к Рождеству прошлогодний рекорд (673 посещения) будет побит.

В Виннипеге даже создана специ-альная уфологическая организация, которую возглавляет Крис Ратковск-ки. Она фиксирует все сообщения о контактах, полученных по телефону и электронной почте. Ее сотрудники не знают, почему количество гума-ноидов, желающих пообщаться с людьми, так резко увеличилось. По их предположениям, повышенный интерес инопланетян к Земле вызы-ван активизацией в области иссле-дований Марса или Сатурна.

Чтобы не быть голословным, Ратковски привел несколько при-меров. В частности, на военной базе Beaverbank в апреле прошло-го года три человека наблюдали какие-то огни, которые появи-лись в небе. Один из них, красного цвета, резво подпрыгивал. Внезапно другой огонь, тоже красный, атаковал его снизу и заста-вил пролететь над ним.

Сидя в Эдмонтском парке в июне, двое ка-надцев наблюдали, как в небе парили четыре огня. Сначала они подума-ли, что это спутник, но таинственные объек-ты то собирались в один сгусток света, то снова разлетались в разные стороны. Через месяц некая пара заметила над своими головами огонь ярко-красного цвета, который летел очень низ-ко для самолета или вертолета. Он медленно перемещался на запад и спустя приблизитель-но минуту исчез.

Среди наблюдений этого года: по-лупрозрачный объект, имеющий форму блюдца, в Террасе, овальные огни, гонящиеся друг за другом над Виннипегом и танцы разноцветного объекта в небе Квебека. А жители Он-тарио целых четыре ночи могли на-блюдать V-образный металлический объект, который скользил по небу.

Объяснить, что все это такое и от-куда оно взялось, специалисты не в силах. Они вообще очень редко об-ращают внимание на какой-нибудь рассказ очевидцев. Так, широко ста-ло известно сообщение пилота, который вел самолет премьер-мини-стра Поля Мартина. Летчик вдруг увидел в воздухе очень яркий свет, движение которого сопровождалось пеленой дыма, о чем и сообщил на землю. Это почему-то сильно взволно-вало воображение уфологов, хотя по описаниям он вроде ничем не луч-ше остальных космических при-шельцев.

Раскрыта тайна биологических часов

Японские ученые вплотную приблизились к раскрытию механизма "биологических часов". Согласно опубликованным результатам исследований, 24-часовой суточный ритм устанавливается и регулируется особой группой белков. Они выявлены биологами из университетов Нагоя и Киото в ходе экспериментов с сине-зелеными водорослями (цианобактериями), сообщает ИТАР-ТАСС . У этих примитивных организмов основные процессы жизнедеятельности подчинены 24-часовому циклу, который контролируется тремя видами белков, один из которых получил название "Кай-Эй".

Анализируя его структуру, микробиологи обнаружили, что белок состоит из трех участков, воздействуя на которые, можно менять внутренние ритмы.

В частности, при блокировании средней части у бактерий происходило отклонение от суточного цикла, а "отключение" крайнего участка приводило к полному нарушению ритма, после чего размножение и другие важные жизненные процессы приобретали беспорядочный характер.

По словам ученых, сейчас они пытаются понять, каким образом в биологических часах происходит настройка именно на 24-часовой цикл, сбой которого становится причиной самых разных заболеваний.

ОБНАРУЖЕНА ФРАКТАЛЬНАЯ СТРУКТУРА РАННЕЙ ЖИЗНИ

Вновь открытые окаменелости по-казали в необычных подробностях странности ранних форм жизни на Земле. Находка показала, что органи-змы собирались во фрактальные узо-ры из разветвляющихся частей. Они были не способны двигаться и не име-ли репродуктивных органов, а размно-жались, по-видимому, создавая но-вые ответвления.

Существа, которые не относятся ни к растениям, ни к животным, называ-ются рангеоморфами. Они впервые поселились на океанском дне около 575 миллионов лет назад, после после-днего глобального оледенения, и были одними из первых мягкотелых существ. Эта группа существовала до 542 миллионов лет назад, когда стре-мительно размножающиеся совре-менные животные вытеснили боль-шинство этих видов.

Только немногие из найденных до сих пор образцов окаменелостей это-го времени (его называют периодом Эдиакар) неплохо сохранились. Это породило споры о том, связаны ли эти останки с более поздней жизнью или же они были неудавшимся экспери-ментом в ходе эволюции. Новая нахо-дка, сделанная на Ньюфаундленде, со-хранилась в объемном виде, что для Ґи Нарбонна из Queen's University в Кинг-стоне (Канада) стало большой удачей. После того, как эти организмы были погребены в грязи, произошло изверж-ение расположенного неподалеку вул-кана, в результате чего они оказались покрыты толстым защитным слоем золы. В конце концов, благодаря выве-риванию, они буквально появились из-под земли. Их удивительная сохран-ность позволила разрешить загадку Эдиакара - как выяснилось, каждый ветвящийся элемент состоял их мно-жества трубок, удерживаемых вместе полужестким органическим скелетом. Нарбонн обнаружил рангеоморфы, со-бранные в несколько разных форм, которые, как он полагает, добывали пищу в разных слоях водяного столба. Фрактальный рисунок представляется достаточно сложным, но, по словам ис-следователя, сходство организмов друг с другом делало достаточным про-стой геном для создания новых свобод-но плавающих ответвлений и для сое-динения ответвлений в более слож-ные структуры.

Такие организмы составляли до 80% всех живущих в Эдиакаре, когда не было подвижных животных. Однако с появлением более мобильных орга-низмов начался их упадок, и в резуль-тате они были полностью вытеснены.

Генетики создали первую в мире розу синего цвета

Японская пивоварня Suntory затратила $27,8 миллиона и в результате 14-летних исследований путём генетических мо-дификаций создала первую в мире розу с лепестками иссиня-фиолетового цвета.

В 1990 году Suntory для реализации проекта "Blue Rose" объединилась с австралийской биотехнологической компанией Calgene Pacific и в 2003 купила эту фирму, переименов-ав её в Florigene.

Первоначально исследователи из Florigene пытались вы-растить синие розы, извлекая гены синего пигмента из рас-тений типа петуний. Но успеха смогли достичь только с аню-тиными глазками. Именно ген, который приводит к синтезу синего пигмента анютиных глазок, но отсутствует у роз, по-мог создать необычные цветы. Как ожидается, синие розы появятся на рынке в 2007-м или в 2008 году.

Кстати, в мае 2004 года на способ создания синих роз случайно натолкнулись американские биохимики и по-обещали представить цветок через год, однако японцы их опередили.

"Астрологическая аптека"

Лекарственные растения по знакам Зодиака

Считается, что все растительное царство находится под покровительством Венеры. Но отдельным его видам соответствуют другие планеты. Зная свой знак Зодиака и управляющую им планету, вы без труда найдете те лекарственные растения, которые принесут вам наибольшую пользу. Выращивайте их на огородных делянках, ищите их в лесу, на лугу. Общайтесь с ними, они подарят вам положительную энергию, хорошее настроение и здоровье. Применяйте их при лечении заболеваний, учитывая их свойства и планету, родственную им и вам. Эффект лечения будет блестящим. Любите природу и ее щедрые дары. Не рвите растения без надобности, выбирайте из них только те, которые принесут вам действенную помощь в трудную минуту.

Овен и Скорпион находятся под покро-вительством планеты Марс. И растения представителям этих знаков лучше вы-бирать "марсианские". Как правило, они имеют кислый или горький вкус, иногда резкий запах и часто - шипы или колюч-ки. К ним относятся: боярышник- он по-казан сердечникам, гипертоникам и лю-дям, страдающим диабетом. Снимает боли в области сердца, снижает артери-альное давление. Используют плоды (3 раза в день после еды), настои и отвары цветов и листьев. Кроме того, боярыш-ник можно применять как легкое жел-чегонное средство; базилик - пряное растение. Используется как приправа к пище.

Прекрасное противовоспалительное и мочегонное средство, применяется также от вздутия живота (метеоризм); барбарис- желчегонное. Возбуждающее и тонизирующее средство при меланхо-лии и депрессиях; крапива- "трава хра-брости и страсти". Растение с широким диапазоном действия и применения. Листья крапивы оказывают кровооста-навливающее, мочегонное и противого-рячечное действие. Мята - активизирует мозговую деятельность. Имеет тонизирующее и общеукрепляющее дей-ствие; крушина - регулирует функции кишечника; рута - прекрасное средство для Овнов, у которых снижается зрение или неполадки с артериальным давлени-ем; Скорпионам также показаны расте-ния, покровителем которых является планета Плутон, вторая хозяйка этого знака.

Растения Плутона таинственны, пре-красны и опасны. Они манят красотой и ароматом, тая в себе угрозу при непра-вильном их употреблении. Это хмель, полынь, дурман, чеснок, бузина черная, мак. Некоторые из них можно использо-вать в качестве лечебных растений, но очень осторожно. Стараясь точно соблю-дать необходимую дозировку. Хмель - успокаивает нервную систему, регули-рует гормональные функции; полынь - употребляется в качестве возбужда-ющего аппетит и улучшающего пищева-рение средства; дурман обыкновенный - ядовитое растение, в народной меди-цине почти не употребляется, но входит в состав лекарственных препаратов от бронхиальной астмы, хронических ката-рах дыхательных путей, при невралгии, хроническом и остром ревматизме.

Скорпионам, страдающим этими за-болеваниями, стоит попробовать ис-пользовать в лечении этих болезней фармакологические средства, в состав которых входит дурман; конопля и мак - запрещены для использования в домаш-них условиях из-за наркотического воз-действия на организм, но в составе ле-карственных препаратов оказывают ус-покаивающее и обезболивающее дей-ствие; бузина черная - плоды свежие и сушеные, а также цветы используются при изготовлении потогонных препара-тов, а кора и листья - сильнодействую-щих мочегонных средств.

Тельцы и Весы - находятся под покро-вительством Венеры. Растения этих зна-ков удивительно красивы, изысканы с чудесным тонким ароматом. Цветы Ве-неры - образец совершенства. Достаточ-но их перечислить: гиацинт, ирисы, лев-кой, лилия, ландыши, нарцисс, роза, ре-зеда, камелия, фиалка. Как лечебные средства Тельцам рекомендуются "вене-рианские" растения : барвинок, сенна, мелисса, мирт, шалфей, тысячелистник, чистотел, щавель. Весам можно остано-вить свое внимание на лечебных свой-ствах чайной розы, близки этому знаку фиалка трехцветная, мать-мачеха, подо-рожник.

При необходимости хорошее лечеб-ное действие представителям знаков Телец и Весы окажут: омела - растение-паразит, растущее на ветвях деревьев лиственных пород. Жидкий экстракт из молодых листьев омелы используют при гипертонии, легочных и носовых кровоте-чениях, а также при атонии кишечни-ка. Омела издавна применяется в народ-ной медицине при лечении эпилепсии и истерии, как глистогонное средство; барвинок - понижает артериальное дав-ление, действует также как кровооч-тительное, кровоостанавливающее и ра-нозаживляющее средство; кассия (сен-на)- рекомендуется как прекрасное сла-бительное. С медом - 1 столовая ложка в день. Мать-мачеха имеет широкий спектр действия, но чаще это растение используют при заболеваниях дыхатель-ной системы; с этой же целью приме-няется фиалка трехцветная, но она еще и надежное средство при хронических кожных заболеваниях, золотухе, нары-вах, фурункулах, применяется внутрь при авитаминозах, медленно заживаю-щих трофических язвах, суставном ревма-тизме; мелисса- добавляется в чай.

Восстанавливает силы, успокаивает нервную систему, снимает спазмы, нор-мализует работу печени, сердца, укреп-ляет зрение. Мирт-вдыхание паров это-го растения излечивает мигрень, настой-ка цветов мирта омолаживает кожу; подорожник - применяется при желудоч-но-кишечных заболеваниях, если пони-жена кислотность, часто применяется как противовоспалительное и раноза-живляющее средство; чистотел- облад-ает целой гаммой разнообразных ле-чебных свойств. Противовоспалитель-ное, дизенфицирующее средство. В оф-ициальной медицине применяется при лечении онкологических заболева-ний, входит в состав фармакологичес-ких препаратов.

Близнецы и Дева - хозяином и покро-вителем этих двух знаков является пла-нета Меркурий. Она же "правит бал" в 1998 году. Поэтому "меркурианские" ра-стения показаны не только представите-лям этих знаков, но всем, кто занимает-ся траволечением, так как в этом году они обладают наибольшей силой воз-действия. Заготавливаем в этом году: валериану- прекрасное средство от не-рвных расстройств и сердечной боли; Иван-да-Марью- печащую все внутрен-ние воспаления и горячки; ромашку- от-личное дезинфицирующее средство для ротовой полости и желудочно-ки-шечного тракта; солодку (лакрицу)- сни-жающее холестерин и кровяное давле-ние, отхаркивающее и обволакивающее средство; маргаритку- лечащую стома-тит, очищающую желч, бузину- потогон-ное, мочегонное растение, широко ис-пользуемое при энтероколитах. К рас-тениям Девы относятся также розмарин, чабер садовый, лаванда.

Чай с добавлением этих растений ока-жет на Дев оздоровительное и общеук-репляющее действие. Близнецам будут полезны: анис настоящий- пряное рас-тение. Его настой применяется как от-харкивающее при бронхитах. Бобы (фа-соль)- показаны при диабете, но не ре-комендуются при подагре. Сельдерей применяется как хорошее мочегонное средство. Показан при лечении мочека-менной болезни. Свекла рекомендует-ся Близнецам при малокровии, для ре-гуляции деятельности кишечника, при-меняется при повышенном артериаль-ном давлении, заболеваниях почек. Свекла показана людям, имеющим на-рушения функций щитовидной железы. Все эти растения можно вырастить на огородных делянках и успешно приме-нять их в питании, а при необходимос-ти- в лечении заболеваний. Из лекар-ственных трав Девам и Близнецам под-ходят: медуница - легочная трава, при-меняется при заболеваниях легких и ма-покровии; первоцвет лекарственный- ценное витаминное средство. Отвар корней и листьев употребляется при ломоте в суставах, нервных заболева-ниях; солодковый корень- рекомендует-ся при легочных и кожных заболеваниях аллергического характера.

Рак - управителем этого знака Зодиа-ка является Луна. Лунные растения Рака растут вблизи воды или в воде. Как пра-вило, они имеют крупные листья и кор-ни, без запаха или, наоборот, имеют одур-яющий запах. Этому знаку принадле-жат также губчатые растения. Грибы-прекрасный источник растительного белка; салат- латук - лекарственная пища. Кровоочистительное средство, устраняет кашель, листья латука, прило-женные к голове, прекрасное средство от головной боли; огурец- охлаждает, обладает очистительными и мочегонны-ми свойствами. Растения Рака - перец водяной (горец перечный) - старое на-родное средство. Его применяют как ис-пытанное средство при поносах, маля-рии, маточных кровотечениях и гемор-рое; трилистник водяной в виде настоя и отвара применяется для возбуждения аппетита, улучшения перистальтики же-лудочно- кишечного тракта. Показан при пониженной кислотности желудка. Из традиционных лекарственных растений Раки с успехом могут использовать шал-фей - эффективно применяющийся при простудных заболеваниях. Болезнях пе-чени и желчного пузыря. Он употребля-ется при неврозах, сердцебиении, невра-стении. И, наверно, мало кто знает, что шалфей весьма эффективен при бес-плодии. Багульник болотный - прекрас-ное средство при бронхиальной астме, туберкулезе, ревматизме, подагре, ди-абете.

Лев - солнечный знак. К растениям Солнца относятся арника горная- ис-пользуется в народной медицине как ранозаживляющее средство, очень эф-фективно при рассасывании кровоизли-яний, а также в качестве сердечного ус-покаивающего; зверобой, чистотел и пижма - типичные солнечные растения, ним относятся также дягиль лекарствен-ный, лютик. Подсолнечник- типичный представитель Солнца на земле даже внешне.

Коротко о лечебных свойствах неко-торых из них: зверобой в народной ме-дицине применяют для лечения самых разнообразных заболеваний: печени, сердца, мочевого пузыря, желудочно-кишечных заболеваний, воспалительных заболеваний кожи, как ранозаживляю-щее и противовоспалительное, при не-которых женских болезнях; пижма- при-меняется как противоглистное, желче-гонное средство при холециститах, ока-зывает хорошее действие при поносах; чистотел- обладает целой гаммой лечеб-ных свойств: врачует печень, очищает кожу, полоскания горла хорошо снима-ют боль при ангине; дягиль лекарствен-ный способствует пищеварению, отвар корней излечивает застарелый кашель, настоянный на водке, корень этого рас-тения- прекрасное средство от простуд-ных заболеваний, применяется также при язвенной болезни.

Стрелец - должен выбирать растения, покровителем которых является плане-та Юпитер. Это береза, рябина, айва, персик, смородина, финиковое дерево, лавр. Растения Юпитера величествен-ные, как сама планета. Береза- с лечеб-ной целью применяются почки и моло-дые листья , весной- березовый сок. Он очищает кровь, изгоняет мочевые и почечные камни, излечивает желтуху, а вместе с цветами бузины излечивает водянку. Ценность рябины всем изве-стна. Плоды этого дерева действуют про-тивоукрепляюще, помогают при про-студах, головной боли, улучшают пище-варение. Мало кому известно, что в ле-чебных целях в народной медицине из-давна применяются цветы и листья пер-сика. Настои и отвары из них использу-ются для лечения экземы, нейродерми-тов, поджаренные ядра персиковых ко-сточек, растертые в порошок и смочен-ные водой, наносятся на кожу, пораже-нную диатезом. Айва для наших широт редкое растение. В лечебных целях при-меняются семена, цветы, плоды и кора растения. Применяются они при сердеч-ных и почечных отеках. Народные лека-ри используют отвары листьев и коры айвы при лечении сахарного диабета. Из лекарственных трав Стрельцам показа-ны календула- противовоспалительное средство, василек- трава очарования, в народной медицине применяется при заболеваниях мочевого пузыря, помога-ет при подагре, цинге, расстройстве месячных. Майоран, шалфей, репейник, алоэ- их целебные свойства известны. Буковица тоже растение Стрельцов- при-меняется при заболеваниях желудка, печени, водянке. Прекрасное общеук-репляющее.

Козерог и Водолей - эти знаки объеди-нены из-за покровительствующей им планеты Сатурн. Поэтому представите-лям этих знаков Зодиака показаны "са-турнианские" растения. Это сосна- сверх-целебное дерево. Сосновые и еловые шишки- одно из лучших средств при за-болеваниях легких, настоянные на спир-ту, они широко применяются при кож-ных поражениях и ревматизме. Дуб- де-рево, кора которого широко применяет-ся в народной медицине как вяжущее, противовоспалительное и ранозаживля-ющее средство. Каштан тоже обладает целебными свойствами. Почки, цветы, плоды конского каштана имеют лечеб-ное действие при ревматизме, тромб-офлебитах, женских и сердечных забо-леваниях. Из лекарственных растений Козерогам и Водолеям рекомендуется: корень аира- средство, улучшающее зрение, слух, применяющееся при забо-левании печени, желудка, ревматизме, подагре, гинекологических заболевани-ях. Заядлым курильщикам для отвыка-ния от курения стоит попробовать же-вать корень аира. Пастушья сумка- рас-пространенное растение, обладающее широким спектром лечебных свойств.

Часто применяется как кровоостанав-ливающее, при энтероколитах, поносах, лечит женские заболевания. Петрушка известна как хорошее мочегонное, очень эффективна для мужчин при за-болеваниях предстательной железы. Повелика еще мало изучена, из древних источников известно ее анти онкологи-ческие свойство. Сатурну принадлежат также дикие яблоня и груша. Водолеям, помимо уже перечисленных растений Сатурна, рекомендуются специфичес-кие для их знака растения правящей этим знаком планеты Уран. Для знака Водолея характерны растения с приятным ароматом, влажные и воздушные: лопух, малина, укроп, донник белый. Свойства первых трех известны всем и широко используются в народной меди-цине. Донник белый считается мужским растением. Траву пьют от простуды и болей в животе. А донник желтый- жен-ское растение - используется при забо-леваниях сердца, и женской половой сферы. По последним данным, донник применяется и при онкологических за-болеваниях.

Рыбы - в свой рацион представителям этого знака зодиака следует внести: бу-ковицу, безвременник осенний. Растения с огромными скрытыми резервами по укреплению и оздоровлению организма. Последний обладает к тому же противо-онкологическим действием. В народной медицине безвременник прекрасное средство от подагры, которой так стра-дают многие Рыбы (особенно ступни ног). Кроме того, луковица этого растения об-ладает выраженным мочегонным дей-ствием. Земляника. Целебные свойства этого растения Рыб общеизвестны. Чай из сорванных во время цветения листь-ев, имеет общеукрепляющее и хорошо тонизирующее действие. А сердце укре-пит вам наперстянка.

Данные астрологические рекомендаци-и не обязывают, а только лишь направля-ют. Если под вашего заболевания та-ков, что следует применить лекарствен-ные растения не вашего знака, попро-буйте. Желательно, делая выбор, оста-новиться на родственных вам знаках и принадлежащих им растениях. Знаком воздуха: Близнецам, Весам и Водолею - одни, знакам Огня: Овену, Льву, Стрель-цу - другие. Могут использовать для ле-чения одни и те же лекарственные ра-стения знаки земли: Тельцы, Девы и Ко-зероги, но им лучше не лечится лекар-ственными травами знаков воды: Скор-пиона, Рыбы и Рака. Тельцам, как уже было указано, подойдут растения Весов, Девам- Близнецов, Козерогу- Водолея. Овен вполне может использовать ра-стения Скорпиона, но избегать лечения травами Весов, Близнецам вряд ли по-дойдут " юпитерианские" растения про-тивоположного им знака Стрельца, и на-оборот. Ракам не стоит останавливать свой выбор на растениях Козерога, Львам - Водолея.

Нарушение астрологических реко-мендаций особого вреда, может быть, и не принесет, но пользы от использования " чужих" вам растений будет немно-го. Лечитесь на здоровье. Делать это правильно и эффективно- большое ис-кусство. Будем ему учиться.

Футбол

Олимпиада. Стартовал футбольный турнир

Еще до торжественного открытия Олимпийских игр в борьбу вступили футболисты. Первые же встречи принесли неожиданные результаты.

Группа B

ПАРАГВАЙ - ЯПОНИЯ 4:3
ГАНА - ИТАЛИЯ 2:2

Группа D

ИРАК - ПОРТУГАЛИЯ 4:2
КОСТА-РИКА - МАРОККО 0:0

Канада примет молодежный ЧМ

ФИФА объявила о том, что молодежный (до 20 лет) чемпионат мира пройдет в Канаде. Соперником Страны кленового листа была Корея, два года принимавшая Кубок мира. ФИФА обнародовала свое решение с опережением графика, чтобы канадцы смогли приступить к строительству нового стадиона в Торонто, спроектированному для этого турнира.

Напомним, что молодежный чемпионат мира проводится раз в два года. Действующими чемпионами являются бразильцы, которым будущим летом предстоит отстаивать свой титул на полях Голландии.

ЛИГА ЧЕМПИОНОВ

ТРЕТИЙ РАУНД

ЦСКА (Россия) - РЕЙНДЖЕРС (Шотландия) - 2:1
ДИНАМО (Украина) - ТРАБЗОНСПОР (Турция) - 1:2
ШАХТЕР (Украина) - БРЮГГЕ (Бельгия) - 4:1
ГАК (Австрия) - ЛИВЕРПУЛЬ (Англия) - 0:2
ЮВЕНТУС (Италия) - ЮРГОРДЕН (Швеция) - 2:2
ФЕРЕНЦВАРОШ (Венгрия) - СПАРТА (Чехия) - 1:0
РУСЕНБОРГ (Норвегия) - МАККАБИ (Хайфа, Изр.) - 2:1
БАЙЕР (Германия) - БАНИК (Чехия) - 5:0
ЦРВЕНА ЗВЕЗДА (Сербия) - ПСВ (Голландия) - 3:2
ДИНАМО (Бухарест, Румыния) - М Ю (Англия) - 1:2
БАЗЕЛЬ (Швейцария) - ИНТЕР (Милан, Италия) - 1:1
БЕНФИКА (Португалия) - АНДЕРЛЕХТ (Бельгия) - 1:0
ШЕЛБУРН (Ирландия) - ДЕПОРТИВО (Испания) - 0:0
ПАОК (Греция) - МАККАБИ (Тель-Авив, Израиль) - 0:3
НОВА ГОРИЦА (Словения) - МОНАКО (Франция) - 0:3
ВИСЛА (Польша) - РЕАЛ (Мадрид, Испания) - 0:2

Кубок Интертото

ФИНАЛ, ПЕРВЫЕ МАТЧИ

ЛИЛЛЬ Франция - ЛЕЙРИЯ Португалия 0:0
ШАЛЬКЕ-04 Германия - ЛИБЕРЕЦ Чехия 2:1
ВИЛЬЯРРЕАЛ Испания - АТЛЕТИКО Мадрид, Исп. 2:0

«Реал» покупает Виейра

Патрик Виейра продолжает ждать разрешения сложившейся с его переходом в «Реал» ситуации, а «Арсенал» продолжает переговоры с мадридским клубом. Сделка практически завершена и, как сообщает испанская газета «AS», «бланкос» заплатят за французского хавбека 33 миллиона евро, на три миллиона больше запланированного, так как лондонский клуб получит также 2% за формирование и рекламу футболиста.

Однако у англичан есть последняя проблема, которая мешает окончательному завершению сделки. «Арсенал» намерен найти замену Виейра до того как начнётся сезон и главный кандидат - португалец Маниш, хотя возможны и другие варианты. Единственное, что хотят в этом случае мадридисты - это официально оформить трансфер Виейра как можно скорее и желательно в четверг, после матча с «Вислой». Ещё один вопрос, который предстоит решить Королевскому клубу - это будущая зарплата игрока. «Мадрид» предлагает французу 4,5 миллиона евро в год (столько же, сколько зарабатывает Роберто Карлос, но Виейра через своего представителя попросил 6 миллионов евро, которые получают «галактикос».

Клуб не может себе это позволить и поэтому может быть достигнуто альтернативное решение - добавление в контракт нескольких пунктов, связанных с премиями за сыгранное количество матчей, победы в чемпионате и Лиге чемпионов и т.д. Кроме того, сторонам предстоит решить вопрос о использовании имиджа Виейра в рекламных целях. Сейчас стороны сошлись на 50%, однако клуб хочет полного контроля над использованием имиджа игрока. Если Виейра согласится отдать свои 50% клубу, то руководители в этом случае могут увеличить заработную плату до желаемых игроком 6 миллионов, которые получают Рауль, Фиго, Зидан, Рональдо и Бекхэм.

Кубок УЕФА

Второй отборочный раунд

ТБИЛИСЦАМ НЕ ХВАТИЛО ОПЫТА

Пражская «Славия» благодаря опыту выступлений в еврокубках одержала волевую победу в первом матче второго квалификационного раунда против «Динамо» (Тбилиси).

Карел Питак организовал два гола и один раз отличился сам в составе «Славии», которая неизменно участвовала в Кубке УЕФА с 1992 года и два раза выходила в четвертьфинал. Однако в первом тайме на поле доминировали гости из Грузии.

На 12-й минуте хозяева оказались в роли отыгрывающихся, после того как Михаил Какаладзе оторвался от Луша Дошека и пасом нашел Левана Мелкадзе, удар которого оказался точен. «Динамо», чье участие в Кубке УЕФА-2002/03 завершилось на «Сливане» из Либерец, который тогда тренировал нынешний наставник «Славии» Йозефом Цаплар, продолжало атаковать, однако развить успех гостям не удалось.

На 57-й минуте Мелкадзе угодил в штангу, а затем «Славия» перехватила инициативу. Вскоре Питак был сбит в штрафной площади гостей, и пенальти реализовал бразильский форвард Адауто да Силва.

Две минуты спустя «Славия» вышла вперед - Питак опередил защитников соперника после углового Люмира Седлачека и послал мяч в сетку. После этого Питак, который входил в состав сборной Чехии, выигравшей молодежное первенство Европы в 2002 году, вышел один на один с грузинским голкипером Ираклием Зоидзе. Вратарь отразил удар, однако Давид Каливода первым успел на добивание и создал своей команде солидный задел перед ответным матчем в Тбилиси 26 августа.

«СЛАВИЯ» (ЧЕХИЯ) - «ДИНАМО» (ТБИЛИСИ, ГРУЗИЯ) -	**3:1**
«ОДД ГРЕНЛАНД» (НОРВЕГИЯ) - «ЭКРАНАС» (ЛИТВА) -	3:1
«СТАБЕК» (НОРВЕГИЯ) - «ХАКА» (ФИНЛЯНДИЯ) -	2:1
«ЭСТЕР» (ШВЕЦИЯ) - «МЕТАЛЛУРГ» (ЛИЕПАЯ, ЛАТВИЯ) -	2:2
«ОЦЕЛУЛ» (РУМЫНИЯ) - «ПАРТИЗАН» (СЕРБИЯ И ЧЕРНОГОРИЯ) -	0:0
«ЛЕВСКИ» (БОЛГАРИЯ) - «МОДРИЦА» (БОСНИЯ И ГЕРЦЕГОВИНА) -	5:0
АЕК (ЛАРНАКА, КИПР) - «МАККАБИ» (ПЕТАХ-ТИХВА, ИЗРАИЛЬ) -	3:0
«ДИНАМО» (ЗАГРЕБ, ХОРВАТИЯ) - «ПРИМОРЬЕ» (СЛОВЕНИЯ) -	4:0
«ТБИЛИСИ» (ГРУЗИЯ) - «ЛЕГИЯ» (ПОЛЬША) -	**0:1**
«НИСТРУ» (МОЛДАВИЯ) - «СИГМА» (ЧЕХИЯ) -	1:2
«БАНСКА БЫСТРИЦА» (СЛОВАКИЯ) - «ВИЛЬ» (ШВЕЙЦАРИЯ) -	3:1
«ЖЕЛЕЗНИК» (СЕРБИЯ И ЧЕРНОГОРИЯ) - «СТЯУА» (РУМЫНИЯ) -	2:4
«ЖЕЛЕЗНИЧАР» (БОСНИЯ И ГЕРЦЕГОВИНА) - «ЛИТЕКС» (БОЛГАРИЯ) -	1:2
«ПЕТРЖАЛКА» (СЛОВАКИЯ) - «ДНЕПР» (УКРАИНА) -	0:3
«ИЛЬИЧЕВЕЦ» (УКРАИНА) - «АУСТРИЯ» (АВСТРИЯ) -	0:0
«МЕТАЛЛУРГ» (ДОНЕЦК, УКРАИНА) - «ТИРАСПОЛЬ» (МОЛДАВИЯ) -	3:0
«ВЕНТСПИЛС» (ЛАТВИЯ) - «БРОНДБЮ» (ДАНИЯ) -	0:0
«ТЕРЕК» (ГРОЗНЫЙ) - «ЛЕХ» (ПОЛЬША) -	1:0

Олимпизм

Лабадзе не выступит в Афинах

Грузинский теннисист Ираклий Лабадзе (46 в мировой классификации) объявил о том, что не сможет принять участие в Олимпиаде из-за травмы. Его место в турнирной сетке займет белорус Владимир Волчков, который встретится в первом круге с немцем Николасом Киффером.

Столица Игр-2014 будет названа в Гватемале

Итоговое голосование, по итогам которого будет определена столица зимних Олимпийских игр 2014 года, состоится на заседании Международного олимпийского комитета в июле 2007 года в Гватемале. Столица одноименного государства была выбрана в качестве места проведения сессии МОК в пятницу, а в качестве других вариантов рассматривались Дурбан (ЮАР) и Копенгаген (Дания). В проведении Игр-2014 заинтересованность уже выразили Норвегия, Швейцария, Болгария и Южная Корея. Напомним, что Олимпиада 2006 года пройдет в Турине, а в 2010 году Игры примет Ванкувер.

Бокс

Претендент для Кличко

Победитель намеченного на 23 сентября поединка между Джеймсом Тони и Райделлом Букером займет первую строку рейтинга WBC и станет обязательным претендентом на принадлежащий сейчас Виталию Кличко чемпионский титул, сообщает Fightnews.com.

«Эта новость дает мне еще больший стимул, чтобы выйти 23 сентября на ринг и жесточайшим образом разгромить Букера, — отметил Тони. — С каждым ударом, нанесенным Букеру, я буду становиться на один удар ближе к бою с русским Франкенштейном».

* * *

Виталий Кличко навестил команду украинских боксеров-олимпийцев на их базе в центре олимпийской подготовки в Конча-Заспе. Как сообщает официальный сайт братьев Кличко, Виталий рассказал о том, как он, в 1995 году завоевал на играх военнослужащих, путевку Олимпиаду 1996 года. «После Олимпийских игр военнослужащих при взятии проб на допинг на чемпионате мира среди военнослужащих у меня обнаружили составляющую часть запрещенного препарата. Как оказалось, это было последствием неправильного лечения небольшой травмы, лечением которой занимался не спортивный врач, - сказал Виталий. - Поскольку все мои просьбы о помиловании оказались без ответа, то на супертяжа, для участия в Олимпиаде, начал готовиться Владимир. Для него было довольно сложно переходить из тяжелого веса в супертяжелый, а затем, уже на Олимпиаде, не только поддерживать спортивную форму, но и побеждать. И только благодаря целеустремленности и силе духа Владимир смог сначала победить в своем первом поединке, а затем и в финале. Турнир - очень продолжительная и трудная дистанция, и главное было в первую очередь не сломаться психологически. Многие именитые и перспективные боксеры не смогли этого сделать, поэтому и вылетали уже в первом же круге. Поэтому вам понадобиться огромное самообладание и самоконтроль».

Баскетбол

24 секундам - 50 лет

50 лет исполняется тому моменту, с которого нетопрпливые шахматные построения командных взаимодействия начальной эры НБА превратились в НБА-экшн-шоу.

10 августа 1954 года владельцы команд НБА Дэнни Бисон, Рэд Ауэрбах, Нэд Ириш, Эдди Готлиб и Клэйр Би сидели на скамейках в маленьком душном школьном зале в предместье Сиракуз и наблюдали за 20 минутной игрой, в которой на атаку игрокам отводилось всего по 24 секунду.

На площадке вместе с другими находился Дольф Шеес. 76-летний игрок, избранный в Зал баскетбольной славы, вспоминает: «Мы были раздражительны и вспыльчивы. Еще бы - на дворе лето, все далеки от своей лучшей формы, а темп игры изменился до неузнаваемости. Все вокруг бегало, не останавливаяясь ни на долю секунды. Такая бодрая, забавная игра.»

«Тогда даже не было часов», - продолжает Шеес, 12 раз выступавший на матчах Всех Звезд, - «На лицевой просто стоял парень со своими часами, который не переставая орал: двенадцать, десять, пять, четыре, три... В тот момент никто из нас не осознавал значимость происходящего. Хотя это, быть может, наиболее значимое изменение в правилах за всю историю лиги.»

В первые годы ассоциации игры были малорезультативными, с постоянными нарушениями и удержаниями мяча, что убивало желание зрителей побывать на таких «шоу» еще раз. Выигрывающая команда могла просто отстоять всю заключительную четверть с мячом в руках.

Апофеозом «стоячего кошмара» стал матч 22 ноября 1950 года, когда Форт Уайан Пистонз обыграли Миннеаполис Лейкерс со счетом 19-18. В заключительной четверти Пистонз разгромили соперников со счетом 3-1!

Говард Хобсон, тренер университета Йель, предложил использовать часы с 30-ю секундами на атаку, но другие колледжи лишь поглумились над новшеством. Дени Бисон, стоявший у истоков НБА владелец Сиракьюз Нэшиналс, подумал что такое изменение пойдет на пользу лиге. В 1992 году в интервью AP он признался, что в определении числа секунд ему помогла простая арифметика. 48 минут составляют 2880 секунд. Бисон захотел чтобы за матч каждая из команд совершила по 60 бросков - делим 2880 на 120. Получаем 24.

Официально новые правила были опробованы 30 октября, в матче Рочестер Ройалс и Бостон Селтикс. Ройалс победили 98-95. По сравнению с предыдущим сезоном, когда команды набирали в среднем по 79,5 очка, после принятия правил их результативность достигла 93.1.

Формула-1

Вступительный взнос сохранится

Похоже, что правило «вступительного взноса» для новых команд в Формуле-1 в ближайшее время отменено не будет.

Глава FIA Макс Мосли неоднократно заявлял о том, что правило, согласно которому команда должна заплатить 48 миллионов долларов за участие в соревнованиях, можно легко упразднить. Однако шеф Mercedes Норберт Хауг не верит, что «вступительный взнос» исчезнет.

Норберт Хауг: «Об этом велось довольно много разговоров между руководителями и владельцами команд. Не думаю, что в ближайшем будущем этот плат теж будет отменен».

48-миллионный вступительный взнос, который был введен с целью недопущения в Королевские автогонки слабых команд, в настоящее время расценивается многими как препятствие для прихода в Формулу-1 перспективных конюшен вроде Arden и Carlin.

Гран-при Африки может вернуться

В 2007 году гонки «Формулы-1» могут вернуться в Южную Африку. Группа инвесторов намерена построить новый автодром в районе Кейптауна. Они уже получили поддержку правительства ЮАР. О договоренности с руководством «Королевских гонок» пока ничего не сообщается. Гран-при Южной Африки проходило на протяжении 23 лет: последний раз самые быстрые автомобили появлялись на африканском континенте в 1993 году. Тогда гонка проходила на трассе Кьялями.

Теннис

Макинрой надеется ...

Капитан мужской сборной США по теннису Джон Макинрой выразил надежду, что в скором времени теннисные соревнования на Олимпийских играх изменятся.

«Я надеюсь, что в будущем формат олимпийского турнира по теннису будет в большей степени ориентирован на командное соперничество», заметил известный в прошлом теннисист. «Впрочем, полагаю, что в теннисе могут быть медали в индивидуальном разряде, как и в других видах спорта. Но для меня введение формата «страна против страны» в рамках Олимпиад будет значить куда больше».

Мыскина отказалась от комментариев

Первая ракетка России Анастасия Мыскина отказалась давать любые комментарии относительно публикации ее фотографий в российском журнале «Медведь» По словам спортсменки, ее адвокат запретил отвечать на вопросы, касающиеся этой темы. Вопрос по поводу публикации фотографий спортсменки возник на пресс-конференции после окончания матча на теннисном турнире в Монреале.

Напомним, что 6 августа Мыскина подала в суд на журнал GQ, его издателей - корпорацию «Конде Наст», и фотографа Марка Селигера. 23-летняя спортсменка обвиняет их в нарушении контракта, ее гражданских прав и требует $8 миллионов в качестве компенсации.Это дело возникло в связи с тем, что российский журнал «Медведь» опубликовал фотографии Мыскиной в полуобнаженном виде.

Плавание

Байкал покорен

51-летний японец Кэн Икараси переплыл самое глубокое на Земле российское озеро Байкал. Преодолев 30 км он, вероятно, стал первым человеком, кому удалось совершить такой длинный заплыв между противоположными берегами этого озера. «По крайней мере, неизвестно, чтобы это кому-то удавалось раньше», - сказал японец.

Икараси прибыл в Россию 7 августа и с того времени готовился к заплыву, привыкая к холодной воде. Температура поверхностных слоев воды в Байкале летом не превышает 10-15 градусов по Цельсию, сообщает ИТАР-ТАСС. Чтобы избежать переохлаждения японец облачился в зимний плавательный костюм.

Кэн Икараси - опытный пловец-марафонец: в 1999 году он преодолел пролив Цугару, разделяющий японские острова Хоккайдо и Хонсю, в 2000 году - пролив Па-де-Кале между Великобританией и Францией, а в 2002 году - пролив Лаперуза между Хоккайдо и Сахалином.

Религия

Успенский пост

Через месяц после Апостольского поста наступает многодневный Успенский пост, посвященный одному из величайших праздников христианства - Мариамоба, Дню Успения Пресвятой Владычицы нашей Богородицы и Приснодевы Марии.

Начинается он в субботу, 14 августа, и продолжается до пятницы, 27 августа. Сам праздник Мариамоба, как известно, отмечается 28 августа. Этим постом Церковь призывает нас к подражанию Божией Матери, которая перед переселением своим на небо непрестанно пребывала в посте и молитве.

По принятому в Православной церкви чину в этот день совершается также поклонение Кресту (по чину Крестопоклонной недели Великого поста) и малое освящение воды. Вместе с освящением воды освящается также мед нового сбора (отсюда народное название праздника - Медовый Спас).

Длительность Успенского поста небольшая, всего две недели, но по строгости он сообразен Великому. В понедельник, среду и пятницу - сухоядение; во вторник и четверг - горячая пища без масла; в субботу и воскресенье - пища с растительным маслом. В День Преображения Господня - 19 августа разрешается рыба.

В память Успения Пресвятой Владычицы нашей Богородицы и Приснодевы Марии в Грузии возведены храмы, в том числе Сионский кафедральный собор, в котором хранится немало святынь христианства... Там же покоится привезенная с Афонской горы чудодейственная копия знаменитой Иверской иконы Божией Матери.

Успенский пост дошел до нас с древних времен христианства. В беседе Святого Льва Великого, датируемой приблизительно 450 годом, мы находим ясное указание на Успенский пост: "Церковные посты расположены в году так, что для каждого времени предписан свой особый закон воздержания. Так для весны весенний пост - в Четыредесятницу, для лета летний - в Пятидесятницу (Петров пост), для осени осенний - в седьмом месяце (Успенский)".

Святой Симеон Солунский пишет, что "пост в августе (Успенский) учрежден в честь Матери Божия Слова, Которая, узнавши Свое преставление, как всегда, подвизалась и постилась за нас, хотя, будучи святой и непорочной, и не имела нужды в посте; так особенно Она молилась о нас, когда намеревалась перейти от здешней жизни к будущей и когда Ее блаженная душа имела чрез Божественного духа соединиться с Ее сыном. А потому и мы должны поститься и воспевать Ее, подражая житию Ее и пробуждая Ее тем к молитве за нас. Некоторые, впрочем, говорят, что этот пост учрежден по случаю двух праздников, то есть Преображения и Успения. И я также считаю необходимым воспоминания обоих этих двух праздников, одного - как подающего нам освящение, а другого - умилостивление и ходатайство за нас".

Праведный Иоанн Кронштадтский говорил о посте:

"Человек дорог у Господа, весь мир ему покорен; Сам Сын Божий сошел с небес на землю для спасения его от вечных мучений, для примирения его с Богом. Всякие плоды, разные плоти животных отданы ему в снедь, разные пития даны ему для услаждения его вкуса, - но не для пристрастия, не в единственное наслаждение. У христианина есть наслаждения великие, духовные, божественные; этим-то наслаждениям надо подчинять всегда плотские, умерять или совсем прекращать их, когда они препятствуют наслаждениям духовным. Значит, не для опечаливания человека запрещаются пища и питие, не для стеснения его свободы, как говорят в свете, а для того, чтобы доставить ему истинное услаждение, прочное, вечное, и потому именно и запрещаются скоромные снеди и винные напитки (в пост), что человек-то очень дорог у Бога и дабы вместо Бога не прилепилось сердце его к тленному, которое его недостойно. А поврежденный грехами человек удобно прилепляется к земным удовольствиям, забывая, что истинное наслаждение его, истинная его жизнь есть Бог вечный, а не приятное раздражение плоти".

В дни поста христиане возносят в церквах и дома величание в честь Богородицы: "Величаем Тя, Пренепорочная Мати Христа Бога нашего, и всеславное славим успение Твое". В Кондаке верующие глаголют: "В молитвах неусыпающую Богородицу и в предстательствах непреложное упование, гроб и умерщвление не удержаста: якоже бо Живота Матерь, к животу престави во утробу Вселившаяся приснодевственную". А в Тропаре говорится: "В рождестве девство сохранила еси, во успении мира не оставила еси, Богородице, преставилася еси к животу, Мати сущи Живота, и молитвами Твоими избавляеши от смерти души наша".

Публикацию подготовил Мамиа АЛАШВИЛИ

Акционерное общество «Грюнталь» созывает своих членов на собрание, которое состоится 4 сентября 2004 г. в 11 часов по адресу: ул.Л.Гудиашвили,11, в зале Грузинского географического общества. При явке необходимо иметь удостоверение личности.

Порядок дня:

1. Использование земельных участков в с.Вахтангиси
2. Выборы совета наблюдателей
3. Изменения в Уставе
4. Разное

Разыскиваем одноклассника, воспитанника детского дома Сологашвили, учившегося в 1954 году в четвертом классе в поселке Высокий (город Харьков, Украина), которого в 1955 году нашли родственники и забрали в Грузию.

Контактный телефон в Харькове: (0572) 68-21-97 или писать по адресу: сш №1 (для Яновской), пос. Высокий, г.Харьков, 62459, Украина.

Вниманию членов ассоциации «Саванэ»!

Хотя Георгий Леонидзе и утверждал, что молодость и стих – одно целое, однако муза иногда посещает и пожилых людей. Вот почему ассоциация «Саванэ» решила провести конкурс среди долгожителей на лучший стих. Стихи будут опубликованы в прессе до 20 сентября текущего года. Победителей ждут призы, которые могут быть учреждены и другими организациями.

Тел.: 932174; 893-313321

Выставка

Ираклий Авалишвили: «Природу рисую и исследую»

Коридоры Тбилисского государственного университета на время летних каникул опустели. Тишина поселилась в аудиториях, кабинетах, лабораториях. Исключение составляет лишь лаборатория физиков во втором корпусе ТГУ. Здесь - явное оживление.

Стены лаборатории увешаны живописными полотнами. Рядом с приборами, сложнейшим оборудованием картины смотрятся особо. А посетители этой необычной выставки - сотрудники вуза и гости столицы.

В лаборатории полотна Ираклия Авалишвили оказались не случайно. В ТГУ он получил диплом физика, защитил кандидатскую диссертацию по сложнейшей проблеме моделей жизненных процессов. Однако, когда наука переживала трудные времена, Ираклию помогло выжить именно умение рисовать. К тому же он еще и выпускник Академии художеств Грузии.

Персональные выставки в престижных залах столицы свидетельствуют о творческом росте мастера. Известные искусствоведы в своих откликах и рецензиях на его работы называют автора "романтиком XXI века". Его полотна отличаются радужными цветами, а портреты - просто постижение психологической глубины.

Выставив свои картины в Тбилисском государственном университете имени Иванэ Джавахишвили, Ираклий Авалишвили вовсе не пытается доказать, что "физики - отличные лирики". Этой выставкой он на время прощается с искусством. "Мне необходимо все свое внимание и время сосредоточить на исследовании важнейшей научной проблемы, которая ляжет в основу книги и станет началом докторской диссертации".

А пока слово имеют посетители выставки. Двадцать пять живописных полотен вызывают у них восхищение и соответствующие отзывы. "Это - истинное чудо", - сказал Хисадо, известный японский ученый, специализирующийся на вопросах охраны природы. "Люди должны приложить все усилия, чтобы сохранить живую природу для своих потомков. Не дай Бог, чтобы они в будущем видели ее лишь на картинах", - сказал он.

Джильда ИВАНИШВИЛИ

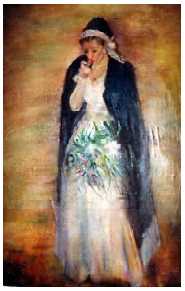

Тбилисское представительство Московского государственного университета экономики, статистики и информатики (МЭСИ) объявляет прием абитуриентов на русский и грузинский секторы

по следующим специальностям:

1. Юриспруденция.
2. Финансы и кредит.
3. Бухгалтерский учет и аудит.
4. Менеджмент организации.
5. Мировая экономика.
6. Налоги и налогообложение.
7. Менеджмент туризма.

После успешного окончания вуза выпускники получают Диплом государственного образца РФ.

Граждане, имеющие высшее образование, по ускоренной программе могут получить второе высшее образование.

При вузе функционирует КОЛЛЕДЖ по вышеуказанным специальностям.

Адрес: 380015,Тбилиси, ул.Долидзе 2,
Тел. (995 32) 331140, 330157, E-mail: gum2002@geo.net
thuge@rambler.ru http:www.mesi.com.ge.

Погода

Страны СНГ и Европы

Алма-Ата	+ 32	Киев	+ 20
Ашхабад	+ 35	Кишинев	+ 28
Афины	+ 33	Лондон	+ 24
Баку	+ 28	Мадрид	+ 30
Берлин	+ 22	Москва	+ 17
Бишкек	+ 36	Минск	+ 18
Вена	+ 23	Париж	+ 25
Вильнюс	+ 19	Рига	+ 17
Душанбе	+ 38	Рим	+ 29
Женева	+ 23	Ташкент	+ 39
Ереван	+ 25	Таллинн	+ 16

Курс лари

1 доллар	—	1.8325 л.
1 рубль	—	0.0626 л.
1 евро	—	2.2340 л.

СВОБОДНАЯ ГРУЗИЯ дизайн-студия

WEB-ДИЗАЙН, СОЗДАНИЕ САЙТОВ, РАСКРУТКА
FLASH-РАЗРАБОТКИ – ЗАСТАВКИ, ОТКРЫТКИ
ПРОГРАММИРОВАНИЕ ЛЮБОЙ СЛОЖНОСТИ
3D ДИЗАЙН – ЛОГОТИПЫ И ТОРГОВЫЕ МАРКИ
КОРПОРАТИВНЫЙ ДИЗАЙН, ФИРМЕННЫЙ СТИЛЬ
ПОЛИГРАФИЧЕСКИЙ И ПРОМЫШЛЕННЫЙ ДИЗАЙН

Адрес: Тбилиси, пр. Руставели, 42
Тел.: (+995 32) 931 354, моб.: (+995 99) 700 685
Эл. почта: designer@myoffice.ge

Гороскоп

ОВЕН
(21.03-20.04)
Не предпринимайте ничего важного! Воздержитесь от участия в азартных играх, от финансовых спекуляций. Отложите заключение сделок, переговоры, важные выступления, обращения к начальству и в официальные организации.

ТЕЛЕЦ
(21.04-21.05)
Рассогласованность в действиях с партнерами по бизнесу, взаимное пренебрежение интересами может навредить общему делу. Сейчас, как никогда, необходимы паритет и сотрудничество.

БЛИЗНЕЦЫ
(22.05-21.06)
Совместный капитал, распределение доходов, вопросы акционирования, алиментов вероятно станут источником деловых и финансовых проблем. Возможна ломка устаревших производственных и деловых отношений, переход на другую работу.

РАК
(22.06-23.07)
День благоприятен для духовного и культурного развития, повышения образовательного уровня и редко оказывает влияние на деловую сферу и карьеру. Повышается ваша духовная сознательность, приверженность религиозным идеям, щедрость души и широта ваших талантов.

ЛЕВ
(24.07-23.08)
Вы ощутите возрастание активности, энергичности, инициативности и самоуверенности. Ваши действия продуманны и конструктивны. Стремление к творческой реализации поможет вам решить многие проблемы и задачи.

ДЕВА
(24.08-23.09)
Хороший день для политиков и общественных деятелей, для ответственных выступлений и серьезного обсуждения. Возможно возобновление старых связей, переход их в разряд наиболее перспективных.

ВЕСЫ
(24.09-23.10)
День больше подходит для делового общения и общественной деятельности, чем для деловой активности. Тем не менее, это вообще удачный день для вас. Возможны одноразовые поступления, небольшая прибыль. Завязывание новых полезных знакомств.

СКОРПИОН
(24.10-22.11)
Возрастает ваша энергичность и конструктивизм. Ваша прямота и честность может стать источником конфликтов, но честолюбие и предприимчивость работают на вас. День благоприятен для решения вопросов строительства, техники, сферы услуг, недвижимости.

СТРЕЛЕЦ
(23.11-21.12)
Энергия и решительность направлены на конструктивное решение многих задач дня. Ваши инициативы будут оценены по достоинству. Максимум контактов, возможны удачные деловые поездки. День благоприятен для подписания не долгосрочных контрактов.

КОЗЕРОГ
(22.12-20.01)
Завязываются длительные, серьезные отношения с оригинальными, необычными людьми, единомышленниками, людьми со сходными интересами. Хорошее время для начала серьезных мероприятий по внедрению прогрессивных методов и технологий.

ВОДОЛЕЙ
(21.01-19.02)
Хороший день для составления и подписания договоров, важных документов, а также для переговоров, обсуждения, завязывания нужных связей. День можно использовать для поступления на работу, приобретения средств информации и связи.

РЫБЫ
(20.02-20.03)
Хороший день для составления корреспонденции и ведения переговоров, подписания важных документов и контрактов. Прибыль в некоторых сферах бизнеса. Возможны удачные короткие деловые поездки, получение приятных известий.

INTERNATIONAL INTER PRESS NEWS AGENCY

Есть Интерпресс – Есть Информация

Международное Агентство Новостей
0193, Грузия, Тбилиси, ул. М. Александзе 3
тел./факс: (995 32) 99 67 72, 93 56 39
e-mail: interpress@wanex.net

ПЕЧАТАЕТСЯ В ИЗДАТЕЛЬСКОМ ЦЕНТРЕ ГАЗЕТЫ «СВОБОДНАЯ ГРУЗИЯ»

цена в розницу — договорная

Адрес редакции:
0108, Тбилиси,
пр. Руставели, 42
телефон: 93 11 58
факс: 93 17 06

ЭЛЕКТРОННАЯ ВЕРСИЯ:
WWW.SVOBODNAYA-GRUZIA.COM
Эл.почта: NEW@CAUCASUS.NET

®
Публикации, оплаченные авторами

При перепечатке ссылка на «СГ» обязательна

ПОПЕЧИТЕЛЬСКИЙ СОВЕТ
Гурам Абсандзе, Котэ Кемулария, Владимир Чхиквишвили

Главный редактор
Тато Ласхишвили

Редактор номера
Тамаз Ломсадзе