GIOC
საქართველოს რესპუბლიკა

საქართველოს ნავთობის საერთაშორისო კორპორაცია
Georgian International Oil Corporation

გაზეთი 1990 წლის დეკემბრიდან. №125 (3526) ხუთშაბათი. 11 მაისი, 2000 წელი. ფასი ფულადნიშანით.

ჩვენი ბაზეთი ინტერნეტში: http://www.opentext.org/ge/sakartvelos-respublika

ქართული ესტრადის დედოფალი გვ 4. ჩანართი „დედოფალი“ გვ 5-8.

პრეზიდენტი

მეგობრობის ლიბი

10 მაისს საქართველოს პრეზიდენტმა ედუარდ შევარდნაძემ მილი ხალიფაულიმი ოფიციალურ ვიზიტად მყოფი ყოველთა სიმეხოთა უმაღლესი პატრიარქი, მისი უწმინდესობა გაბრიელ მეორე, ფანარეული ბერძნული მართლმადიდებელი ეკლესიის მეთაური სიმეონ ეროიუნის მოკალაქეების მამრთ. „ღვთივნდილმა შეხვედრამ ერთგულ ფიქრებად ალბანეთ ბალკანეთის ეროვნული ეკლესიის ეროვნული ეკლესიის ეროვნული ეკლესი

თარიღი

საქართველოს პრეზიდენტს, მის ალბატროსებულებას ედუარდ შევარდნაძეს

ღირდეო ბატონიეფიმელო ედუარდ ამბროსის ძეო!

გულთბილად გეფიცებიან თქვენ და მეგობარ ქართველ ხალხს 1941-1945 წლების დიდ სამამულო ომში პიტალერად ფაშიზმზე გამარჯვების დღესასწაულზე.

ბოგერეფი ბინიმრიელობას, ბეჭნიერებასა და წარმატებას მოღვაწეობაში ჩვენს ქვეყნებსა და ხალხებს შორის მეგობრობისა და თანამშრომლობის განმტკიცებისათვის.

დიდი პატივისცემით

ჰეიდარ ალიევი,
აზერბაიჯანის რესპუბლიკის პრეზიდენტი
ქბაკუ.

ედუარდ შევარდნაძე: თქვენ დაამარცხეთ და დაასამარეთ ფაშიზმი და ამით საკაცობრიო საქმეში დიდი, უკვდავი წვლილი შეიტანეთ

(პირველი გვერდიდან)

საქართველოს პრეზიდენტმა ეფიქრეფინო შეამეო ეუნინი ჯარისკაცის საფლავი და მიესალმა შეკრებილ მონაწილეებს.

„დიდი ნამამეული ომი დამთავრდა ჩვენი გამარჯვებით, რომელშეც ხალეფეული ჩაეკარა ბაალ შოიფლიის, სახელმწიფოთა შორის ბაალ ეროიერობის. მე ეს ბეკონია: რომ არა ეს გამარჯვება, დღეს საქართველო დამოკეალებელი არ იქნებოდა. დამოკეალებელი არ იქნებოდნენ ეს რუსეპუბლეკები, რომლებიც მამინ ნაბეჭთა კიეშრის შემადეკლინიანი ოლეეს“, განაცხადა ნამამეული ომის ეედერანების შეხვედრაზე საქართველოს პრეზიდენტმა.

„დღეს ეინსკეეორეული მორიდეთო და პაკიეისეეში მინდა თაყვანი ე�ეა ამ თქვენს ოანამეფრთოლა ხსოენის, რომლებიც დეეეფნენ ნამამეული ომეფსეფეფეფეფ ეინოეფეეე

ELECTRONIC VERSION

ELECTRONIC VERSION

ELECTRONIC VERSION

საქართველოს რესპუბლიკა
№125. ხუთშაბათი, 11 მაისი, 2000 წელი.

წარდგენილია რუსთაველის პრემიაზე

ქართული ესტრადის დედოფალი

ლრმა იყვლება და მასთან ერთად იყვლებან. ადამიანები. – ეყვლება გვიოვენება, იყვლება მოთხოვნილება, ხდება ფასეულობათა გადაფასება (ბოგანური, გაუფასურება), თუმცა, რასაკვირველია, არსებობს მეფმეფი ფენელიობენი, ისეთი განმიმლეები, რომელთაც ღრმის ცვალებადობა ვერაფერს ეკადენ. ამიტომ ბოგანურ ეურო ხილეულს ხდის მთა მეფარნელობის, განეშორეფლობის, ეშმრთა, ეშმრთა ღრმებან. სწორედ ისეთად მთემნეე ნანი ბრეეგვამის მოეულ შემოქმედებან, ეფრო ეეგიე. ნანის ბაეშვობაეფლეთ მანერას, სანმეფერო ხალილ – ხრეალად ორიგინალურს, ეეშმრთა ეგეგენერეფელს, მრავეალთოფეს ეგალილნან ქიეეს. ეარგროსულ თქმეეა, – ნანი ბრეეგვამ ქართეელი ესტრადის მეეეენეს ან ეანმეეე არსსო ეა ამ ამნის ინოსენეეა ირანთეს ეეეეთ. ამის ფარეგნად ისეე იქეა, რომ მარანმ სწორედ ქალ ბაგინი ნანი დასხეეელი ნაკეენის ნაკეეეფენთ ეეეე

დედაზარი

საქართველოს რესპუბლიკა | ყოველთვიური დამატება | №36 | 11 მაისი, 2000 წელი.

მიწა ქართული

„ო, აფხაზეთო, ჩემო ძიძავ, ჩემო გამდელო,
ამორძალი ხარ მკერდმოჭრილი უსაქართველოდ“.

შოთა ნიშნიანიძე.
პოემიდან „აფხაზური კანტატა“.

ეს იყო, იყო...

გაგაუზესლისგან გაელიძებული მიწა ეძახის პატრონს.

ბევრმა გაიგონა ეს ძახილი და მიაშურა თავის მარჩენალს. ბევრსაც დიდი სურვილი აქვს შეიგრძნოს გაცოცხლებული მიწის სურნელი, მაგრამ მრავალი მიზეზის გამო (გაძეირებულ-გართულებული გადაადგილება), არ შეუძლია.

ამიტომ დაგვრჩა აუარება მიწები მოსახნავ-დასათესი, რაც იმის მოგასწავებელია, რომ ჩვენს ბაზრებში ფალსიფიცირებული საქონელი კვლავაც „იზეიმებს“.

ყურადღების ცენტრში ვიქონოთ სოფელი, ბაგონებო! ჩამკვდარი ცხოვრება გამოვაცოცხლოთ, გადავხედოთ, რიგორი მოუვლია ჩვენი სანახევრო სანახევროებ, სადაც უკუღმა გადაგდებული თესლიც კი წაღმა ამოდის!

ოდესმ, ადამიანებ ცხოვრობდნენ ბედნიერ ადამიანებ, ბედნიერ ადამიანებ, ბედნიერ ადამიანებ,

ეროვნული ბიბლიოთეკა

დარგი

ქართული ბიზნესი და ჩვენი მეცხოველეობა

ღღეს ყველა მოწონავე ქვეყანაში ცხოველების წინსელისათვის ძირითად საშუალებას ბიზნესი წარმოადგენს. აქედან დიდი ქვეყნები ბიზნესი ისე არიან გამდიდრებულნი, რომ სისტემატურად ამცირებენ გადასახადებს, რათა ბიზნესმენებმა მეგი მოგების მიღებისათვის გააძლიერონ თავიანთი საქმიანობა. ყოველივე ამის გამო ბიზნესმენი მუშაობს მოეალი თავისი უნარითა და შეგნებით, სხვისი კრანახის გარეშე, მისი საკუთარი სურვილითა და შესაძლებლობებით, შემოდან თავსმოხვეული ბრძანებების თავიდან აცილების პირობებში.

ბიზნესის განხორციელება და მისგან დიდი მოგების მიღება სახალხო მეურნეობის ყველა დარგებშია შესაძლებელი. რაგან ყველა ბიზნესსმენს სურველია, მიიღოს რაც შეიძლება დიდი მოგება, ისინი ყოველნაირად ცდილობენ მაღალ ღონეზე განავითარონ ის დარგი, სადაც მათ უხდებათ მუშაობა. განსაკუთრებით მინდა ყურადღება გავამახვილო მეცხოველეობაში მომუშავე ბიზნესმენეზე, აქ უდიდეს მნიშვნელობას ანიჭებენ მეცხოველეობის მაღალ ღონეზე განვითარებას, რადგან განვითარებული ბიზნესი იძლევა მაღალხარისხოვან, კონკურენტუნარიან იაფ პროდუქციას, აღვილად ხერხდება რეალიზაცია, ხშირი ფულის ბრუნვა. ამიგომაც გარანტირებულია დიდი მოგების მიღებაც.

ფერმერები ყოველნაირად ცდილობენ მათ საკუთრებაში მყოფი პირუტყვი ყველაზე საუკეთესოდ იყოს მოვლილი, კარგად ნაკვები, არსებულ პირობებში გამძლე და ამგანი, საკვების მცირე რაოდენობის მომთხოვნი და ეკონომიკურად დიდი შემოსავლის მომცემი.

ღღეს ჩვენი ბაზრები სავსეა სხვადასხვა ქვეყნებიდან უნებართვოდ შემოგანილი, მოხმარებისათვის ხშირად ვადაგასული პროდუქციით. ეს კი იწვევს საქართველოდან ფულის გაგანის და მის კონკრეტანლისგთა ჯიბეში დაგროვებას. ამასთან მეცხოველეობის პროდუქტები ხშირად ფალსიფიცირებულია, შეუმოწმებლად იყიდება ბაზრებში და ბაზრების გვერდს აყლით, ცალკეულ უნებები, გზებზე, ეზოებში... ეს კი ქმნის დიდ საშიშროებას სხვადასხვა ავადმყოფობათა გავრცელების მხრივ.

ხარისხდაკრული პროდუქტებით სავსე დახლები ქმნიან სწორედ ყალბ შთაბეჭდილებას, თითქოს ჩვენს ბაზრებში კეკების პროდუქტების სიუხვეა. ეს მოჩვენებითია. საკმარისია პროდუქტების ხარისხი გაუმჯობესდეს და ფასებიც ოღნავ შემცირდეს, რომ დახლიე უცბად დაცარიელდეს.

მეცხოველეობამი მომუშავე უფრმერები ერთმანეთს ეჯიბრებიან, ვინ უფრო უკეთ განავითარეს დარგს, ვინ უფრო მაღალპროდუქტიანი ჯიშებით დაკომპლექტეს თავის ფერმეს, ვინ უფრო საუკეთესო და იაფ პროდუქციას გაიკგანს ბაზარზე და დაკმაყოფილეს ხალხის მოთხოვნილებებს... ყოველივე ამას სერიოზული მრომა და ცოდნა სჭირდება. ამიგომ ფერმაში უნდა მუშაობდეს გამოცდილი, უნარიანი მეცხოველე სპეციალისტი, რომელიც მზად იქნება აუცილებელ ღონისძიებათა მაღალ ღონეზე განხორციელებისათვის. კერძოდ, მას უნდა შეეძლოს სანამენე მუშაობის მაღალ ღონეზე აყვანა, სელექციის სწორად წარმართვა, აღგილობრივი პირუტყვის შინაგანი პოგენეციალის გამოელინება, საკვები ბაზის განმაკეცება, ხელოვნური დაოთესილის განხორციელება, საძოვრების გაუჯობესება-მოწესრიგება და ბევრი სხვა აუცილებელი გადაწყვეტილების მიღება.

საქართველოს ბუნებრივი მრავალნაირობა განაპირობებს მეცხოველეობის სხვადასხვა დარგების განვითარებას და, ცალკეული შორების მხედველით, კონკურენტუნარიანი პროდუქციის მომეცემი ახალი ჯიშების ჩამოყალიბების რეალურ შესაძლებლობას.

ამ მრივე ფრიად სასარგებლო საბალეგებ გვთავაზობს ბიოლოგიურ მეცხოერებაში ახალი დარგი, ე. წ. ბიოგექნოლოგია, რომლის სასწავლებრივი აღმოჩენების გამოყენებით შეგვიძლია ადამიანის სურვიშური ცხერის შეუდარებელი მაგალითი. აღგილობრივი პირუტყვი კიდევ უფრო უკეთესი მაჩვენებლებია და მეგი მოგების მომეცემი იქნება უკეთესად მოვლის პირობებში.

აღგილობრივი პირუტყვის

ორივე ეს ჯიში გადაკვარდა. ფრიად საწყენია და თუ ეს მართალია, მაშინ საქართველო და ქართული ბოოგექნიკური მეცნიერება ჩაკარდება დიდ სირცხვილში. მართლაც, ჩვენ ვოცნებობთ ახალი ჯიშების ჩამოყალიბებაზე საქართველოს ცალკეული ბოონების თავისებურებათა მხედველით და რაც ეკეთნდა, ის თურმე დაგვიკარგავს. ამ შემთხვევაში საქართველო კარგავს უდიდეს ავტორიტეტს და პირველობას მეცნიერებაში. ეს კი პირდაპირ საგანგაშო და მოუთმენელ ძდგომარეობას ქმნის. ოღორც ჩანს, ორივე ამ ჯიში, ავეორების გარდაცვალების შემდეგ არ გამთენნდა მოამაგე.

ვაი სირცხვილო! რაი უნდა ეთმართოთ თავი?! ყოველივე ამის გამო დაუყოვნებლივ სამთავრობო ღონეზე უნდა შეეისწავლოთ ამ ძეირფასი ჯიშების გადაკვარების მიზეზები და დაესახოთ ქმედითი ღონისძიებები მათი აღდგენისათვის.

დარწმუნებული ვარ, რომ ამ საქმეში ჩაერთვებიან სხვადასხვა სტრუქტურები სათანადო შემეების მისაღებად და დახმარების აღმოსაჩენად.

იოსებ მოსაშვილი,
პროფესორი.

შეუდარებელი

ამარანდა — ღმერთისაგან გამოგზავნილი

(მეხუთე გვერდზე)

ჟლანეგზე ცნობილი ექვსი კულტურიდან, რომელიც შეიცავს ადამიანისათვის საჭირო ენერგიას და ცილას, პირველია ამარანდა. ის იწვევს ნიადაგის გასუფთავეგა-გაჯანსაღებას. გათიბეის შემდეგ მისი ჩახვნა ნიადაგში წარმოადგენს საუკეთესო სიდერაგს. მას გამოაქეს ნიადაგიდან მძიმე მეგალები, პეესტიციდები, რადიონუკლეიდები.

იმასთან დაკავშირებით, რომ დედამიწაზე მოსალოდნელია კლიმატის გლობალური დათბობა, და რადგან ამარანდა გასხვავებულ კლიმატურ პირობებში ძლებს, ამით მომავლის ნიმერ პირველ მეენარედ გვეახლება.

მისი მწვანე მასათ კეკებისას ძრომხა. ცხვარი, ღორი, ქათამი, საგრძნობლად მაგლობენ წონაში, აღარ ავადდებიან, ქათმის კვერცხმდებლობა იმრდება ორჯერ. ბამთარში გამშრალი და შენახული ამარანდას მასის ნახარში ჩვილი ხბოვბის და ეოჭების ჯანმრთელობის გარანტიაა.

მისი მწვანე მასა, მეცხოველეობის გარდა, გამოიყენება ადამიანის საკვებად მაისიდან-ნოემბრამდე. შეგვეძლია დიეტური კერძის მიღებაც, და ვარაუდობენ, რომ ამით ადამიანი ახალგამრდავდება, მამაკაცებში კი იწვევს დაქვეითებული პოტენციის გაძლიერებას.

აკად. ვ. პ. გოლუბინის მიერ შექმნილი ამარანდას ახალი ჯიში „ეკრკულესი". რომლის მარეცალი შესანიშნავი საკვები და სამკურნალო თვისებებისაა. იგი არა მარტო პუროუნუშეულის და საკონდგრო ნაწარის ხარისხს აუმჯობესებს, არამედ შეიცავს ისეთი მაღალი თვისების ზეთს, რომელიც თავისი დაგებითი სამკურნალო თვისებებით მრავალჯერ აჭარბებს ქაქეისას.

ამარანდა საქართველოში 1991 წელს შემოვიტანე. უკვე მიღებული მაქეს 500-მდე წერილი და პირადად ჩამოსულია წნორში 300 ადამიანი საქართველოს სხვადასხვა რაიონებიდან, რის შედეგად აღნიშნეს ფანარე ქვეყანაში დაითესა 8000 ჰექტარზე.

გავხსენით ფირმაც, რომელსაც უნდა ჩაებარებინა რესპუბლიკაში წარმოებული ამარანდას მარეცალი ზეთის წარმოებისათვის, მაგრამ გარკვეული მიზეზების გამო ფირმა დაიხარა. მოსახლეობამ და ორგანიზაციებმა ვეღარ შეძლეს დამმადგენლისამებრ წარემართოთ ცოცხალი ორგანიზმის ბუნება. აღსანიშნავია მეკრობული ცილების წარმოქმნა, იმუნოგენი ჯიშების ჩამოყალიბება, ვენერი ინფიქრიით სარგებლობა და სხვა. ქართული ბიზნესი თანდათანობით დაეფლება ამ მიღწევების გამოყენებას მეცხოველეობის განავითარებლად და მეგი მოგების მისაღებად.

საქართველოში აღგილობრივი პირუტყვი ხასიათდება კონკურენტუნარიანი უმაღლესი ხარისხის მქონე პროდუქციით, ხელმოკლე პირობებში აზგანობა-გამძლეობით, საკვების ნაკლები მომთხოვნელობით, მაღალი ვენოფონდით და პროდუქციის გაღიდების დიდი პოტენციალით. საქართველოს აღგილობრივი ცხოველებიდან ყველა სახეობის პირუტყვი ხასიათდება საოცრად ვემრიელი, ნაზი და სასიამოვნო არომაგის მქონე ხორცით, რძემი მაღალი ცხიმიანობით და მსოფლიოში ყველაზე უმაღლესი ხარისხის ხალიჩა-ნოხებისა და ჯარასკეცთათვის გამმლე, ჭეიმაგაუმგარი ქსოველების წარმოებისათვის — თუმეგიზაციის შედეგად მიღებული დაგნოგიური სტრუქტურით გამდიდრებული ნაჯვარი თათბა, აგრეთვე, დიდი მნიშვნელობის მქონეა ბიზნესის განხორციელებისა და მათგან მაღალპროდუქტიული ახალი ჯიშების ჩამოყალიბების საქმეში. ამის საკეთესო მაგალითია ძროხის ახალი „კავკასიური წაბლა ჯიში" გამოყვანა მეგიზაციის გაელენით.

განსაკუთრებით მნიშვნელოვანია საქართველოში ცხერის ორი ახალი ჯიშის ჩამოყალიბება (ავტორები პროფ. არჩილ ნაგროშვილი, სელექციონერი ივანე ბაძოშვილი). ეს ორივე ჯიში ხასიათდება მაღალი პროდუქტიულობით და ცხიმკედთან (ლუმასთან), ერთად შეხამებული საკეთესო მაგლით. ასეთი ჯიშების ჩამოყალიბება შეუძლებელად იყო მიჩნეული მსოფლიოს მეცხვარეობაში.

ჩვენდა სასიხარულოდ, ეს განხორციელდა საქართველოში. ამ ჯიშების ქება-დიდება მსოფლიოს გადასწეედა. აღნიშნული ფაქტი შეიგანეს ყოფილ საბჭოთა კავშირის დიდ ენციკლოპედიაში და წარმოებული სასეფლო რეალიზაცია, ამგომ მოეშენენ მის მოყვანას.

ღღეს, როგა აღარ არსებობს სბოგაღოეფრივი ფერმები, აღარ მმაღლება სენაგი და სილოსი და თანამეფლოვე ფერმერეს უჭირთ საკვები ბაზის შექმნა, ვერჩევთ ყველა მეურნეს, გაბედულად მოეკიდონ ხელი ამარანდას მოყვანას, რითაც შეექმნიან პირუტყეს მეკაიეე საკვებ ბაზას, ხოლო თეითონ ადამიანებიც მას ამოიყენებენ მრავალმხრივი საკვების დასამმადგენლად და სამკურნალოდ.

დაინტერესებული პირები კი კონსულტაციას და თესლს ჩემგან წნორში, მიიღებენ.

უშანგი ჯიბლაშვილი,
სოფლის მეურნეობის მეცნიერებათა კანდიდატი.

მიზანი

დევნილი აგრონომის ინიციატივა

(მეხუთე გვერდზე)

— ჩვენი მიმანია ნდობის აღდგენა ამ ორ ერს შორის. მსოფლიოში ხომ დიდი თუ პატარა ომები მოლაპარაკებით დამთავრებულა. ეგეყო, სხვის ხელში სათამაშოებად ყოფნა. ჭკვიანი კაცი მუდამ იტოვებს უკან დასახეე გზას — ესე იგი, წინ იექრება. ხაზგასმით მინდა აღვნიშნო, რომ კონფლიქტის დროს განსაკუთრებით ძლიერ ტალიერ ტრავმას განიცდიან შერეული ოჯახები, გამოუვალ მდგომარეობაში ვარდებიან ბავშვები. ჩვენ კი ვხედავთ, რომ ჯეროვნად არ არის გამოყენებული საზოგადოების სახალხო წარმომადგენელთა და შერეულ ოჯახთა დიპლომატიური პოტენციალი.

დარწმუნებული ვართ, რომ ამ ინსტიტუტებს შეუძლიათ შეასრულონ დადებითი როლი კონფლიქტის მოგვარებაში. ჩვენ, როგორც არასამთავრობო ორგანიზაციამ, ქმედითი დახმარება უნდა აღმოვუჩინოთ მთავრობას კონფლიქტების მოგვარებასა და ფემიკრატიული სახელმწიფოს მშენებლობაში.

ქართველთა და ოსთა შორის ჩაგეხილი ხიდი აუცილებლად უნდა აღდგეს და რაც შეიძლება, მალე!

ხელი უნდა შევეწყოთ პატიოსანი, ჭკვიანი პიროვნებების ინიციატივას და როგორც შეგეიძლია, ისე დავეხმაროთ.

როგორც დევნილმა აგრონომმა გაგვანდო, ამ მიზნის მისაღწევად განმრახული აქვს ცხინვალის რეკონსტრ მცირე ხაწარმოების შექმნა, სადაც ერთად იმუშავებენ ოსები და ქართველები. რეგიონის ეკონომიკური პრობლემების წინა ალანზე წამოწეევა მგრთბას გადაავიწყებს ადამიანურ ცხოვრებას მონაგრებულ საბოგადოებას. ისევ მჩქეფარე ცხოვრება აღსდგება ცხინვალში.

პროექტიც გაუმზადებია და წარედგენი ერთ ცნობილ ფონდში.

დაეინებული, დაავადებული ხერეული დავინახეთ ამ ქართლელ კაცში, როგორმე ხელი შეეწყოს, საკუთარი ენელი შეიკანოს შერიგების პროცესში.

იქნებ ასეთმა ცალკეულმა, ენახერმა ადამიანებმა მართლაც მოახდინონ სასწაული, ენეთი ენეთს მიეეროდეს და მეგობრობისა და მშვიდობის ნაკადულად ამღერდეს...

ლია ჟიღლაძე.

საფიქრალი

მთის ტკივილს მთავრობის ზრუნვა უებარ წამლად დაედება

ნაქართველარი სოფლები საჯიხვეებში აგვიღორძინე, ღმერთო!

ძნელი სათქმელია, როდიდან, მაგრამ ფაქტია, მთის პრობლემები დღემდე კვალში მოგვდევენ. ზოგან ისინი ძალიან მწვავეა, ზოგან კი გასაძლებია, მაგრამ, ვაი ამ გაძლებას... მხოლოდ ღმერთმა უწყის, მათ მოგვარებასა და გადაწყვეტას როდის ეშველება.

როგორია ეს პრობლემები, აბჯარად აღარაფერს ვიტყვით, რადგან ამას წინათ გაზეთ „საქართველოს რესპუბლიკაში" დაბეჭდილ ნემს ინტერვიუში – „ედუარდ შევარდნაძემ ასობით ადამიანის სიცოცხლე გადაარჩინა" („სრ", 2-3 აპრილი, 2000 წ.) – საკმაოდ ვრცლად ვისაუბრეთ.

ოქვე ვთქვით, რომ საქართველოს პრეზიდენტის ინიციატივით შეიქმნა სტაქიისა და სხვა საგანგებო სიტუაციებთა გამოწვეული მიგრაციის სამსახური და ამით გადადგა საკმაოდ ღონიერი ნაბიჯი, დასახა ბრწყინვალე ღონისძიებანი, რაც მთის ტკივილს უებარ წამლად დაედება.

ოღონდ, რა ვქნათ, რა წყალში ჩავვარდეთ? – რომ პარაკაკ, თუქაკ, ეს საქართველოს მთის პრობლემების მოსაგვარებლად საკმაოდ მცირე თანხაა.

– ისევ ფულთან მივედით, რა ვქნათ, – ბეჭნენ ქვეყანას. მთის პრობლემების მოგვარებაში, – ამბობს იგი, – ფაქტობრივად, არანაირი გამოცდილება არ ვგაჩნია. ამიგომ, საქართველოსათვის ძალიან მნიშვნელოვანია ევროპის მთის რეგიონების სარეკვლი დაგროვილი ცოცნა. ამაში დაერწმუნდი, როცა ახლახან ბერმანიის, იგალიის, შვეიცარიისა და ავსტრიის ევროპის მთის რეგიონების ასოციაციის შეკრებს დაეესწარი. იგი ყოველწლიურად იმართება და მასში ევროპის ყველა მთა-გორიანი ქვეყნების წარმომადგენლები მონაწილეობენ.

აღმოჩნდა, რომ ევროპაში ბოლო 20-30 წლის განმავლობაში მთის მოსახლეობის სოციალური, ეკონომიკური, ეკოლოგიური თუ დემოგრაფიული განვითარების საკითხებს ძალიან დიდი ყურადღება ეთმობა.

ამას ისიც მოწმობს, რომ თითქმის ყველა ქვეყანაში არსებობს მთის

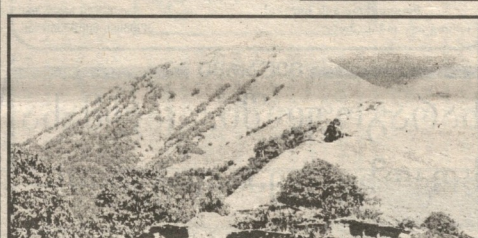

პრობლემებზე მზრუნველი კონკრეტული ორგანო: მაგალითად, საფრანგეთში წარმაგგითი მუშაობს ეროვნული სააბჭო, შვეიცარიაში ამ საკითხებზე მუდმივი საპარლამენტო კომისია მოვალეობს და საკმაოდ შელეგიანად. ავსტრიაში ამისათვის უმრავი ორგანიზაციაა დასაქმებული, იგალიის, საფრანგეთისა და შვეიცარიის კონსაგიტეიებში კი შესაბამისი გექსტგიე არსებობს, რაც კანონმდებლეს, ძარითადად, საკუთარი მნიშვნელობიდან და პოგენციიდან გამომდინარე, თავად მთის რეგიონებმა უკარნეს.

აი, ასეთმა მრუნვამ განაპირობა, რომ ბოლო 5-10 წლის განმავლობაში მთის პროდუქციის მოცულობა ევროპის ბაზრებზე თითქმის ნულიდან უკვე ხუთ პროცენტამდე გაიზარდა.

– აკი საქართველოს წინა მოწვევის პარლამენტმაც მიიღო კანონი მთის რეგიონების შესახებ, რომელიც მისი განვითარების ბაზისად უნდა გადაქცეულიყო, მაგრამ ჯერ ჯერობით აკი მხოლოდ ქადაღდმე დარჩა...

– რა თქმა უნდა, ეს ძალიან საბეწუხაროა. ფინანსურ-ეკონომიკური პრობლემებიდან ბამოდნინარე, ჩვენი ქვეყანა საკმაოდ დიდხანს ვერ შეძლებს მთის რეგიონების მთლიანი სოციალურ-ეკონომიკური ინფრასტრუქტურის მოწყობასა და მოსახლეობის ხელშეწყობას.

ამ სფეროსათვის 2000 წლის ბიუჯეტში, სადაც მილიონ ლარზეა ლაპარაკი, ეს ფული ეყოფა. ეს ფული ეყოფა ზოგიერთ ადგილებში ბინის, ელექტროენერგიის, ბუნებრივი აირის, ბინაში ცივი და ცხელი წყლის, ტელეფონის, ინტერნეტის, ტელევიზიის, ინფორმაციის, ინფორმაციული ტექნოლოგიების, ინფორმაციული ტექნიკის, ინფორმაციული ბაზრების, ინფორმაციული ინფრასტრუქტურის, ინფორმაციული ინფრასტრუქტურის, ინფორმაციული ინფრასტრუქტურის

გზა განვლილი და გასავლელი

რუბრიკას უძღვება აკადემიკოსი ნაპოლეონ ქარქაშაძე

ხიბლი ქართული სიდარბაისლის...

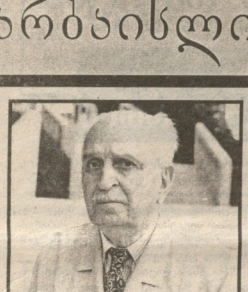

ლენ ადამიანმე საუბარი და წერა ადვილიეა და ძნელიე. ადვილია იმიგომ, რომ უამრავი საქმე, უაქტი და ამბავი იყრის თავს მის შესახებ. ძნელია იმიგომ, რომ იტყვი კი სათქმელს ისე, ღირსეულ ადამიანს რომ შეეფერებაზ?

ბაგონ მამია გოგოლიშვილთან სამ ათეულ წელზე მეგი ხნის ურთიერთობა მაკავშირებს. მართალი რომ დიდებული ადამიანია, – შესანშნავი მეცნიერი, ერუდიტებული ხელმძღვანელი, გულსხმიერი ალმზრდელი, მკაცრი და მომთხოვნი, ამავე დროს ფრიად მზეკეთილი და ჰუმანური.

ადამიანს, რომელიც **უკვე 85 წელსაა**, დიდი ღვაწლი მიუძღვის სრულიად საქართველოს და, უპირველესად, ჩვენი კუთხის – აჭარის სახალხო მეურნეობის აღორძინების საქმეში.

თავად ბაგონი მამია იგვეს: „ახალში შესულ კაცს ყოველთეს უნდოდა სურეილი განვლილ გზას გადახედოს, გაიხსენოს, რა იყო ამ გზაზე უმთავრესი, რამ დატოვა ყველაზე მეგი შთაბეჭდილება“. ჩვენც გადავხედოთ მისი ბიოგრაფიის ზღიდარ ფურცლებს და მეკითხეელს კიდევ ერთხელ წარვუდგინოთ მუხლჩაუხრელი კაცის ცხოვრების ლამაზი დღეები.

სოფელ ბობოყეთში დაიბადა. მისი ბავშეობა ემთხვევა ხანას, როდესაც სამხრეთ კოლხეთში უძველესი ბუნებრივი მეცნიერულობის აღეელ გამჯე ადამიანთა საქმიანობის ყეალობით, სუბგრუპიკული კულტურები, ჩაის პლანტაციები, ციტრუსოვანთა ბაღები და ევკალიპტის ხეიენები იკავებენ. დაწყებითი სკოლის დამთავრების შემდეგ მამია გოგოლიშვილმა სწავლა ამიერკავკასიის ყეარლის სატყეო-სამეურნეო ტექნიკუმში გაგრძელო. 1933 წელს სამუშაოდ მშობლიურ მხარეში აჭარაში ბრუნდება. ჯერ ოჩხამურის მეურნეობაში მუშაობდა, შემდეგ აჭარის ავტონომიური რესპუბლიკის პროფკავშირებში. მალე საქართველოს სასოფლო-სამეურნეო ინსტიტუტის სტუდენტი ხდება და ეუფლება ჩვენში სუბტროპიკული კულტურების ახალ გარეეოში დანერგეაისა და მოეკალგახარების მეცნიერულ საფუძვლებს.

მეხუთე კურსის სტუდენტი იყო მამია, აჭარის საბჭოთა მეურნეობის გრსგის მმართველად რომ დანიშნეს. ნახეკარი წელიე არ იყო გასული და, 23 წლისა, აეგონომიური რესპუბლიკის მაწამოქმედების კომისარი ხდება. 1944 წელს ბაგონი მამია თბილისში გადაყაავთ და საქართველოს მიწათმოქმედების სახალხო კომისარიატის კოლეგიის წევრად და მეკალეობა-მებოსტნეობის მთავარი სამმართველოს უფროსად აწინაურებენ. ერთი წლის შემდეგ საქართველოს კომპარტიის ცენტრალური კომიტეტის სოფლის მეურნეობის განყოფილების გამგის პაოეელ მოადგილედ ნიშნავენ, მაგრამ პარტიული შუშაობის სტილი არ პასუხობდა მის ბუნებრივ მისწრაფებას, აკადემიკოს გარსანი კეარაცხელას ხელმძღვანელობით იწყებს მეცნიერულ კვლეეა-ძიებას.

ახალგაზრდა მკვლეარი ირჩეეს თემას „მრავალწლიანი კულტურების ფულჩირება“. კვლეეა-ძებით მიღებული თეორიული განზოგადებანი და პრაქტიკული ღონისძიებანი საუუძველად ედება ახალ გარემოში სუბტროპიკული ტეეარის დაეკას. მეცნიერის წინაადგებანი უმალ ინერგება რესპუბლიკაში. მოსავლიანობა საგრძნობლად იზრდება.

მაგრა გოგოლიშვილის მიღწეეები შეუმჩნეველი არ დარჩენილა. ოთხ ათეულ წელს **მიღწეული სპეციალისტი**, უკვე სოფლის **მეურნეობის** მეცნიერებათა **კანდიდატი**, **სუბტროპიკოსი**, მოსკოეში **გამოიძახეს** თათბირზე, სადაც **სოფლის** მეურნეობის აღდგენითი სამუშაოების პერსპექტიეებზე იყო საუბარი. სხა-ბასი გამართა ოსეან სტალინთან. მეცნიერ-სუბტროპიკოსს ისეთი შთაბეჭდილება დატოვებია, რომ სტალინს რჩეეით, მამია აჭარის მინისტრთა საბჭოს თავმჯდომარედ დანიშნეს. ეს იყო 1947 წელს.

ოროველა ვოქვათ, ბიჭებო

ქრმსბინობის მემოსელამდე, წარმართულ დროში ქართველ ელეხკაეს მიანდა, რომ მიწათმოქმედების დარგებს თავიანთი მფარველები ჰყაედათ. ქართულ ფოლკლორს შემორჩა მიწის მფარველი ოროველა.

პირველად ღმერთი ვახსენოთ,
ის უფრო დიდებულია!
დიდება იმის სახელსა,
ის უფრო მართებულია!
ოროველ, ოჰო, ჰოო!
დიდება ღმერთსა, ღმერთი
მოგვიმართავს ხელსა!
ოროველ, ოჰო, ჰოო!

ლექსი სამხეეწრო-საგალობელია. წარმოითქმებოდა ჰიმნის სახით ველზე სახნავ-სათესად გასელის პირველ დღეს. მიწის მუშაკები, ეუთნისდეკი და სხეა ელეხები მიმართავდნენ იმ ღეთაებას, რომელსაც მოსავლიანობის საქმე ებარა და იყო ბარაქის მომნიჭებელი. გარკვეული წარმოდგენით, ეუთანზე სიმღერად ლექსებს ოროველას ლექსები ჰქვია.

ახლაც ველზე სახნავ-სათესად გასელის დღეებია. ოროველა ვოქვათ, ბიჭებო!

ქართული ხალხური პოეზიის ნიმუშებიდან.

მეწარმე

ხარაგოულში, კალმახა სოკოზე გეპატიჟებით

ხარაბაულის რაის ქარხნის მიგოვებულ შენობას პრივაგიზაციის შემდეგ თავისი პაგრონი – ახალგაზრდა, შემოქმედი კაცი დავით გაზენილაძე გამოუჩნდა.

დავითმა თავის მეგობართან, კობა გველესიანთან ერთად გადაწყვიტეგა ეს შენობა სოკოს წარმოებისათეს გამოეყენებინა, რადგან კობას ამ დარგში მუშაობის საკმაო გამოცდილება ჰქონდა.

საქმეს შეუდგნენ, გაასუფთავეს ძირითადი ტერიტორია, შენობა გადახურეს, შეათეთრეს ეკლესები, მოაწყეს ლაბორატორია, გამართეს სტერილიზატორი, წესრიგში მოიყვანეს განათების და გათბობის სისტემა, დაამონტაჟეს კონდიციონერი, შეეკალეს ყყალგაყვანილობა, შეიძინეს ჩანები და ნამჯა, შემოღობეს ეზო-გარემო...

ჩანებში სტერილიზაციი გაუკეთეს ნამჯას, შეთესეს სოკოს მიცელიუმი, ჩაჩიეს განათების და გათბობის სისტემები და... ორ კეირაში კალმახა სოკომ კიდეკე ამოყო თავი.

აღსანიშნავია, რომ ახალგაბრდები შეეიდნენ სოკოს მიცელიუმის ადგილზე გამოყენასა, რომელიც ძალზე ამყარებს პროდუქციის თვითღირებულებას. მათი ეს ექსპერიმენტიც წარმატებით გაანხორციელდა.

მეწარმეებმა ნაყოფი ბაბრობაზე გაიგანეს ხელმისაწვდომ უასებში, ობიექტებსაც მიჰყიდეს და აგეალობრივ მოსახლეობასაც. აჰასთან, რაიონის ბიჯჯეგშიც გარკეველი თანხა შეიგანეს. საწარმოში, ჯერ-ჯერობით, ხუთი კაცია დასაქმებული, მათი ხელფასიც 50 ლარს შეადგენს. მომავლისთეის გათვალისწინებულია სოკოს ჯიშების გამრავლება და წარმოების გაზრდა. შესაბამისად, გაიზრდება შუშახელის რაოდენობაც, ხელფასებიც და ბიჯჯეგის შემოსავალიც.

აღნიშნული საწარმო ამ დღეებში მოინახულა პრეზიდენტის სახელმწიფო რწმუნებულმა იმერეთის მხარეში თემურ შამიაშეილმა. ეკმეიც გაუსინჯა სოკოს, ახალგაზრდებს იღეის ხორცშესხმა მოუწონა და დახმარებაც აღუთქვა.

დავით გაზენილაძე და კობა გველესიანი კმაყოფილები არიან რაიონის ბაზეკლის დაეით სახეკძის თანადგომით.

ამ პაგარა საწარმოს სახით ხარაგაულის სამრეწველო საწარმოეს კიდევ ერთი კარგი ობიექტი შეემატგა.

ხარაგაულში სოკო წლის ყოველ დროს შეეძლიაო შეიძინოო. მობრძანდეთ, ეკლეთ!

ჰენრი შარიძაძე.

რეზო ჯაბანიძე,
ბათუმის სახელმწიფო სასოფლო-სამეურნეო ინსტიტუტის რექტორი, პროფესორი, საქართველოს სოფლის მეურნეობის მეცნიერებათა აკადემიის წევრ-კორესპონდენტი.

სარედაქციო კოლეგია:
რონალდ ბასილაშვილი (რედაქტორი), **ნაზი იმნაიშვილი, გივი მელიძიშვილი** (ტექნიკური რედაქტორი), **სპარტაკ ძოგულია, ლია ჟიღლაძე.**

რუსეთი აღადგენს ნატოსთან ურთიერთობას

რუსეთის საგარეოსა და საგანგებო კომისიის თავმჯდომარე ალექსეი პუშკოვი ამბობს, ოფიციალურ მოსკოვსა და ნატოს შორის ურთიერთობა ალიანსის ბელგრადის ელჩის ოფისზე ბომბდაყრის ბრალდებებით ერთმანეთს ბრალობენ. ეს ფაქტი ალიანსის ოფიციალურ ბელგრადში ერთ-ერთ ადგილზე ბომბ-ფაფუტებ-ებ-ის ბომბ-ებ-ის ბ-ომ-ბ-ებ-ის ბ-ომ-ბ-ებ-ის ბ-ომ-

საქართველოს რესპუბლიკა
№125. ხუთშაბათი, 11 მაისი, 2000 წელი.

ალბომი

ქველას რაიმე აქვს სახსოვარი

1974 წლის მაისში საქართველოში ალანიშნა პოეტი-რევოლუციონერის ოროლიანი ეფემერული დაბადების ასი წლისთავი. 26 წლის წინათ, 11 მაისს პოეტის მშობლიური სოფლის რაიონის სოფელ ხოდაისთან ეწყია ქართველ მწერალთა და საზოგადო მოღვაწეთა დიდი ჯგუფი. საკმარებრივ დაათვალიერეს პოეტის სახლ-მუზეუმი, მონაწილეთა მიიღეს ამ საათებელეკი ღღისადაბი მიძღენილ მგალიგში. ეს სურათიდ მაშინაც გადალებული. წინაპარი პოეტის სსოფლის პაგიდი მიაგეს (მარჯვნივან მარცხნივ): ხეგა ბერულავიძ, კარლო კალანიძ, გიორგი თავაძისშვილმა, დიდი ჭეველიშვილმა, ნოდარ ლეშმაყმ, ტარან ყოფაშოვილმა, ტრიფონ ალანიძ, ეკატერინა ბუაბიაქ, ოიხეს ნინეფეგლმა, მალვა ფირმანიშვილმა, ხალვიდან რაიონის კულტურის განყოფილების გამგეს ილია სიმონიშვილმა. წინა ალამეზ პოეტის ამისწერი ეიგო ხოსაგმეილი.

სურამი მოგვაწოდა ეპოლიო სიმონიშვილმა.

მეიოხეკელებს შევახსენებთ, რომ სურათების გამოკვეყნებენ უფასოა.

ტელ: 99-66-10.

მეიოხეკელებს, რომელთა მოწოდებული ფოტოები დაიბეჭდა ჩვენს გამეთში, ეთხოვთ, მოაკითხონ ფოტოები.

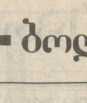

მოწვევა კონკურსზე

„საქართველოს კულტურული მემკვიდრეობის დაცვის ფონდი“ ინტერესებ მხოლოდ ბანკოა და საქართველოს მთავრობის ერთიანი პროექტი, აცხადებს ტენდერს შემდეგ სპეციალისტებზე:

1. ხარისხის უზრუნველყოფელი

მოვალეობებში შედის: ხარისხისდაცილოსარებიდლოგიო სამუშაოების ხელამზეველელობა დამტკიცებული პროექტისა და გრაფიკის მიხედვით; სამუშაოებში დეფექტების დროული აღმოჩენა და ყველა აუცილებელი ზომის მიღება მათ აღმოსაფხვრელად; საინჟინერ-ტექნიკურ-სარეკომენდაციო სამუშაოების ხარისხისაგან წარმოუთის უზრუნველყოფა.

მინიმალური მოთხოვნები: უმაღლესი არქიტექტურული/სინჟინერო განათლება და 8-10 წლის მუშაობის გამოცდილება კულტურული მემკვიდრეობის რეტროფიტიოსა და კონსერვაციის პროექტებში, გამოცდილება ინოვაციებსა სპეციალისტებელ სამუშაოებში სავალ მუშაობის გამოცდილება კულტურული მემკვიდრეობის კონსერვაციისა და რესტორირებაში; სამუშაოთა ხარისხის ხერხი შეუფასებს ენარი.

2. ბიბლიოს/ეპიზოდიანური შეფასების მრჩველი

მოვალეობებში შედის: კულტურული მემკვიდრეობის ობიექტების განვითარების ფერხილის ეროვნულ-ეკონომიკა შემოთავაზებები სპეციალისტებ სინჟინერიული სქემების შეფასება და ფინანსური მექანიზმების ალტერნატიული ვარიანტების დამუშავება, მაგალითად: მპრუნვი ფონდები, დაბანდებული ხასხრების უკუგების მექანიზმები, ინსტიტუციონალიზაციის ნიშნდებები. ასევე უნდა დამუშავდეს სხვა ინოვაციური მიდგომები, რომლებიც მისაღები იქნება, როგორც კულტურული მემკვიდრეობის დაცვის თვალსაზრისით, ასევე მიმზიდველი იქნება კომერციული ასპექტითაც.

მინიმალური მოთხოვნები: უმაღლესი განათლება ეკონომიკაში მარკეტინგისა და ფინანსური ანალიზის განსაზღვრა ფინანსურ ექსპერტად მუშაობის რეკომენდაციებ ექსპერტად მუშაობის გამოცდილება. სასურველია მუშაობის გამოცდილება საბანაო ეკონომიკის პირობებში უძიანი ქონების ბაზრის განვითარების სფეროში.

დაინტერესებულმა პირებმა უნდა მოგვმართონ 20 მაისამდე განსაზღვრული, სადაც აღწერილი იქნება მათი პროფესიული გამოცდილება და ერ ავალიფიკაცია.

განცხადების თან უნდა დაერთოს **Curriculum Vitae.**

განცხადებით უნდა მიმართოთ:

„საქართველოს კულტურული მემკვიდრეობის დაცვის ფონდი“, თბილისი, მაზანალის 4 ა, ტელ: 252220, 93146; ფაქსი: 985713.

ხსოვნა

ქეთი გელოვანი

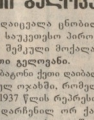

გარდაიცვალა ენობილი ქართველი ქალი, საკვალფსო პირიანული თეთრებებით შემკული მოქალაქე, ქალაბატონი **ქეთი გელოვანი.**

ქალბატონი ქეთი დაიბადა ტრადიციულ. ქართულ ოჯახში, რომელიც ვერ გადალურჩა 1937 წლის რეპრესიებს. მამის ეკრეშე დარჩენილ ორ ქალიშვილს ღალ ნინო ელენეს ლეონა ბაკურა ქალბალიშმა ნინომ. მისი ქალური ნინამის მიღმა, ენინრად არხეულმა ძალიერმა ნებისყოფამ და მუხლჩაუხრელმა შრომამ ეკლოვანებს ოჯახს შემოუნახა ნეკეული სისუბეკეკ და ხათნება. მამის დაკარგვამ მოკეფებულ ბალეულ ქალბალიმი ქეთი ბალნი ღრმად ბალრეგდა და თავის ხალვარულ თუ ბალისაკეთილს, ისაც ძალიერ ამეკათად, რამდენმე სიტყვით თუ გამოხატავდა.

1948 წლიდან ქალბალიმი ქეთი ეძებდა.

60-იან წლებში საქართველოს ალდ. მ. წინამძღვრიშვილის სახელობის ალნინკენი და ეკსპერიმენტული ალრდოლოგიის ინსტიტუტში ახალი კაფრების მოძიებას ენნინეკნა მოეძმნა. ინსტიტუტის მაშინდელი დირექტორი, ბაგინი ვახანენ წინამძღვრიშვილი კაფრებს ბანსაკუთრებენ ენრალურად არჩევდა – ბნეობა, ენანალება, ნაყოფსმკოთა. სწორედ მამამ მოეიყი ალრდოლიგიის ინსტიტუტში ქალბალიმი ქეთი ეკლოვანი. ამ ენანალ ინსტიტუტის პირველი – უნარკენი, ნაბეენრი თათბის. ენრალიცეების დირსეული გამგრძელებელი.

კიდეთშეკენრა, მეხანძრეობეი ოეშორის ეჭირნე ქალბალიმს ეკოკამ თან ხლეკედ პაეიენენენის ღიდი ხაეკარული ეი პაგეთხეკეშ. მამ თეკრ ხალთს ენანალეს ბოსხეკნი ანენარეთხ ლაეკ. ის ეპრაქტიკულ ბრიმმს კარეკად ეოოატხეკ ბეეენენენენ ხალმანთას. 1973 წელს მამ ფაიეკეკ ბალბალიდგენ ფაეენენეკეკ. 1975 წლიდან ეკი ეეენოთ მეეენენენ-თანამშრომეკენ ეკეი.

მის ალბალდეს და ბეეთარეკეს ნეკეეშიდ ეს ბალენენენ ნინამ, რომ ხინანენთ ალეეხოთ და ბალალი ბნეობრივი თეთხეკეს ბანენ ალ ბალეკეკ ალ ეპროეეხონალ ბალეკეოეთ ბეეა ეეეალ ხანეეეეეეკალ.

საქართველოს ჯანდაცვისა და სოციალური დაცვის ალ. მ. ეინამიკიშვილის სახელობის ალრდოლიგი ინსტიტუტი

თამაზ აფხაზავა

მოულოდნელად ალ ეალრეოდ ბარდაეკეალ ეკეეშიდ ეკეეშიდ ალ ბალალეკალეთეკერი მეშაკ **თამაზ აფხაზავა.**

ალბალ 1951 წელს ალნინეეეის რაიონის სოფელ ნიეეეშინაში. სანეალეთ სკოლას დამთავრების შემდეგ ჩაირიცხა საქართველოს ალეეკეკრი ენეეერეკეკ-ეკეეკალეეეეეე