პროლეტარებო ყველა ქვეყნისა, შეერთდით!

ლიტერატურა და ხელოვნება

საქართველოს საბჭოთა მწერლების კავშირის და ხელოვნების საქმეთა სამმართველოს ყოველკვირეული ორგანო

№ 3 (13), პარასკევი, 14 იანვარი, 1944 წელი. ფასი 1 მანეთი.

დღეს ნომერშია:

— **ბრძანება უმაღლესი მთავარსარდლისა.**
— ჩვენი სამშობლოს დიდების ჰიმნი (მოწინავე).
— რუსი მწერლები პრუსიელობაზე.
— **აბელ კოკვიძე** — წიგნი საქართველოს ისტორიისა.
— **ხარიტონ ვარდოშვილი** — ორი სონეტი.
— **დიმიტრი ჯანელიძე** — დავით გურამიშვილი და საბითობა.
— პირველი ქართული თეატრის ასორმოცდაათი წლისთავი.
— **კონსტანტინე ლორთქიფანიძე** — ქართველები ბრძოლის ველზე.
— **შალვა ბუაჩიძე** — „ყამთაბერის ასული“.
— მნიშვნელოვანი ხელთნაწერის აღმოჩენა.
— **ვ. ილენკოვი** — მოთხრობები.

ერთვნული ბიბლიოთეკა

სუვოროვის მეორე ხარისხის ორდენის კავალერი პოლკოვნიკი **გიორგი ყურაშვილი.**
ნახ. მხატ. **შ. მამალაძის.**

ბრძანება უმაღლესი მთავარსარდლისა

არმიის გენერალ კონევს

უკრაინის მე-2 ფრონტის ჯარებმა გაარღვიეს გერმანელთა ძლიერი თავდაცვა და დღეს, 8 იანვარს, მარჯვე შემოვლითი მანევრის შედეგად, დაიკავეს უკრაინის საოლქო და დიდი სამრეწველო ცენტრი—ქალაქი **კიროვოგრადი**—მოწინააღმდეგის თავდაცვის უმნიშვნელოვანესი დასაყრდენი პუნქტი.

ოთხი დღის შეუპოვარი ბრძოლების განმავლობაში ჩვენმა ჯარებმა წინ წაიწიეს 30-დან 50-მდე კილომეტრით და გარღვევა გაიფართოვეს 120-მდე კილომეტრი ფრონტით.

შეტევითი ბრძოლების მსვლელობაში ფრონტის ჯარებმა დაამარცხეს გერმანელთა 3 სატანკო, 1 მოტორიზებული და 4 ქვეითი დივიზია.

ქალაქ **კიროვოგრადის** დაკავებისათვის ბრძოლებში თავი გამოიჩინეს გენერალ-პოლკოვნიკ **შუმილოვის**, გენერალ-ლეიტენანტ **შადოვის** ჯარებმა, სატანკო ჯარების გენერალ-პოლკოვნიკ **როტმისტროვის**, სატანკო ჯარების გენერალ-მაიორ **კატკოვის**, სატანკო ჯარების გენერალ-მაიორ **პოლუბოკოვის**, სატანკო ჯარების გენერალ-მაიორ **კირიჩენკოს** ტანკისტებმა, არტილერიის გენერალ-ლეიტენანტ **შკადინის** არტილერისტებმა და ავიაციის გენერალ-ლეიტენანტ **გრიშუნოვის** მფრინავებმა.

განსაკუთრებით გამოიჩინეს თავი:

გენერალ-მაიორ **სერიუგინის** ბელგოროდ-ხარკოვის გვარდიის 89-ე მსროლელმა დივიზიამ, პოლკოვნიკ **ოგოროდნოვის** ალექსანდრიის გვარდიის 116-ე მსროლელმა წითელდროშოვანმა დივიზიამ, გენერალ-მაიორ **ენციფეროვის** პოლტავის გვარდიის 97-ე მსროლელმა წითელდროშოვანმა დივიზიამ, პოლკოვნიკ **კვატუნ-სტანკევიჩის** სლავიანსკის 297-ე მსროლელმა დივიზიამ, გენერალ-მაიორ **ლებედენკოს** ზაპოროჟიეს 50-ე მსროლელმა დივიზიამ, პოლკოვნიკ **ფედოროვსკის** ვერხნე-დნეპროვსკის 303-ე მსროლელმა დივიზიამ, პოლკოვნიკ **სოროკინის** 409-ე მსროლელმა დივიზიამ, გენერალ-მაიორ **ლოსევის**, კრასნოგრადის გვარდიის 72-ე მსროლელმა დივიზიამ, გენერალ-მაიორ **მოროზოვის** კრასნოგრადის გვარდიის 81-ე მსროლელმა დივიზიამ, პოდპოლკოვნიკ **კლეპკოს** 25-ე სატანკო ბრიგადამ, პოდპოლკოვნიკ **პოპოვის** 31-ე სატანკო ბრიგადამ, პოდპოლკოვნიკ **ჩუნიხინის** 170-ე სატანკო ბრიგადამ, პოდპოლკოვნიკ **გოგუნოვის** პოლტავის 57-ე სატანკო პრლკმა, ავიაციის გენერალ-ლეიტენანტ **რიაზანოვის** 1-ლა ცალკე სატანკო პრლკმა, ავიაციის გენერალ-ლეიტენანტ **დრგინის** გვარდიის 1-ლა ბომბდამშენი ავიაციის კორპუსმა, პოლკოვნიკ **ნემცევიჩის** 205-ე გამანადგურებელი ავიაციის დივიზიამ, პოლკოვნიკ **ზინოვიევის** 302-ე გამანადგურებელი ავიაციის დივიზიამ, არტილერიის გენერალ-მაიორ **პოპოვიჩის** მე-11 საარტილერიო დივიზიამ, არტილერიის გენერალ-მაიორ **გუსაროვის** მე-16 საარტილერიო დივიზიამ, პოდპოლკოვნიკ **კოტოვის** მე-1000 გამანადგურებელი ტანკსაწინააღმდეგო არტილერიის პოლკმა, მაიორ **შილნოვის** 1669-ე გამანადგურებელი ტანკსაწინააღმდეგო არტილერიის პოლკმა, პოდპოლკოვნიკ **კოზარენკოს** კრასნოგრადის 115-ე გამანადგურებელი ტანკსაწინააღმდეგო არტილერიის პოლკმა, პოდპოლკოვნიკ **ტიხომიროვის** ჰაუბიცის 678-ე საარტილერიო პოლკმა, მაიორ **ემელიანოვის** 1543-ე თვითმავალი არტილერიის პოლკმა, პოდპოლკოვნიკ **კრავჩენკოს** 1694-ე თვითმავალი არტილერიის პოლკმა, მაიორ **რუშმანოვის** 263-ე ნაღმტყორცნელმა პოლკმა, პოდპოლკოვნიკ **შურაჟევის** 292-ე ნაღმტყორცნელმა პოლკმა, პოდპოლკოვნიკ **ჩუმაკის** გვარდიის 97-ე ნაღმტყორცნელმა წითელდროშოვანმა პოლკმა, მაიორ **მედვედევის** გვარდიის მე-11 ცალკე ნაღმტყორცნელმა დივიზიონმა, პოლკოვნიკ **ცეპენიუკის** მე-60 საინჟინრო-სასაზღვრო ბრიგადამ, მაიორ **სიჩევის** 329-ე საინჟინრო ბატალიონმა.

მოპოვებული გამარჯვების აღსანიშნავად შენაერთებსა და ნაწილებს, რომლებმაც თავი გამოიჩინეს ქალაქ **კიროვოგრადის** განთავისუფლებისათვის ბრძოლებში, მიენიჭოთ სახელწოდება „**კიროვოგრადისა**“.

ამიერიდან ეს შენაერთები და ნაწილები იწოდებოდნენ:

სლავიანსკ-კიროვოგრადის 297-ე მსროლელი დივიზია,
ზაპოროჟიე-კიროვოგრადის 50-ე მსროლელი დივიზია,
კიროვოგრადის 409-ე მსროლელი დივიზია,
კიროვოგრადის 25-ე სატანკო ბრიგადა,
კიროვოგრადის 31-ე სატანკო ბრიგადა,
კიროვოგრადის 170-ე სატანკო ბრიგადა,
კიროვოგრადის 1-ლი მოიერიშე ავიაციის კორპუსი,
კიროვოგრადის გვარდიის 1-ლი ბომბდამშენი ავიაციის დივიზია,
კიროვოგრადის 205-ე გამანადგურებელი ავიაციის დივიზია,
კიროვოგრადის 302-ე გამანადგურებელი ავიაციის დივიზია,
კიროვოგრადის მე-11 საარტილერიო დივიზია,
კიროვოგრადის მე-16 საარტილერიო დივიზია,
კიროვოგრადის მე-1000 გამანადგურებელი ტანკსაწინააღმდეგო არტილერიის პოლკი,
კიროვოგრადის 1669-ე გამანადგურებელი ტანკსაწინააღმდეგო არტილერიის პოლკი,
კიროვოგრადის ჰაუბიცის 678-ე საარტილერიო პოლკი,
კიროვოგრადის 1543-ე თვითმავალი არტილერიის პოლკი,
კიროვოგრადის 1694-ე თვითმავალი არტილერიის პოლკი,
კიროვოგრადის 263-ე ნაღმტყორცნელი პოლკი,
კიროვოგრადის 292-ე ნაღმტყორცნელი პოლკი,
კიროვოგრადის გვარდიის 97-ე ნაღმტყორცნელი წითელდროშოვანი პოლკი,
კიროვოგრადის გვარდიის მე-11 ცალკე ნაღმტყორცნელი დივიზიონი,
კიროვოგრადის მე-60 საინჟინრო-სასაზღვრო ბრიგადა,
კიროვოგრადის 329-ე საინჟინრო ბატალიონი.

ბელგოროდ-ხარკოვის გვარდიის 89-ე მსროლელი დივიზია, ვერხნე-დნეპროვსკის 303-ე მსროლელი დივიზია, კრასნოგრადის გვარდიის 72-ე მსროლელი დივიზია, კრასნოგრადის გვარდიის 81-ე მსროლელი დივიზია, პოლტავის 57-ე ცალკე სატანკო პოლკი, კრასნოგრადის 115-ე გამანადგურებელი ტანკსაწინააღმდეგო არტილერიის პოლკი, რომლებმაც არაერთგზის გამოიჩინეს თავი გერმანელ დამპყრობლებთან ბრძოლებში, წარდგენილ იქნან **წითელი დროშის** ორდენებით დასაჯილდოებლად და ალექსანდრიის გვარდიის 110-ე მსროლელი წითელდროშოვანი დივიზია, პოლტავის გვარდიის 97-ე მსროლელი წითელდროშოვანი დივიზია — **სუვოროვის მე-2 ხარისხის** ორდენებით დასაჯილდოებლად.

სატანკო ჯარების გენერალ-მაიორ **კატკოვის**, სატანკო ჯარების გენერალ-მაიორ **პოლუბოკოვის** და სატანკო ჯარების გენერალ-მაიორ **კირიჩენკოს** სატანკო შენაერთები, რომლებმაც თავი გამოიჩინეს ბრძოლებში, წარდგენილ იქნან **წითელი დროშის** ორდენებით დასაჯილდოებლად.

დღეს, 8 იანვარს, 21 საათზე ჩვენი სამშობლოს დედაქალაქი **მოსკოვი** სამშობლოს სახელით ორას ოცდაოთხი ქვემეხის ოცი საარტილერიო ზალპით სალუტს ასძლევს ჩვენს მამაც ჯარებს, რომლებმაც გაათავისუფლეს ქალაქი **კიროვოგრადი.**

საუცხოო საბრძოლო მოქმედებისათვის **მადლობას ვუცხადებ** თქვენს ხელმძღვანელობაში მყოფ ყველა ჯარს, რომლებიც მონაწილეობას იღებდნენ ქალაქ **კიროვოგრადის** განთავისუფლებისათვის ბრძოლებში.

სამარადისო დიდება გმირებს, რომლებიც დაეცნენ ჩვენი სამშობლოს თავისუფლებისა და დამოუკიდებლობისათვის ბრძოლაში!

სიკვდილი გერმანელ დამპყრობლებს!

უმაღლესი მთავარსარდალი
საბჭოთა კავშირის მარშალი ი. სტალინი

1944 წლის 8 იანვარი.

ჩვენი სამშობლოს დიდების ჰიმნი

ჩვენმა დიადმა სამშობლომ ახალი წლის კარები, ბედნიერი მერმისის, ზეცაზე მოახლოვებული გარდაუვალი გამარჯვების კარები ახალი სახელმწიფო ჰიმნის ძლევამოსილი ჰანგებით შეაღო.

ამიერიდან გულში ჩამწვდენი მრავალმეტყველი სტროფები და წარმტაცი მელოდია ამ უკვდავი ჰიმნისა საბჭოთა ქვეყნის შვილების მარად განუყრელი თანამგზავრნი იქნებიან. ყოველ დღეს ჩვენი ცხოვრებისას ამ ჰიმნით დავიწყებთ და ამ ჰიმნითვე დავამთავრებთ. იგი იქნება ჩვენი შთამგონებელი და მომწოდებელი ყოველდღიური მამაცური შრომისა და გმირული ბრძოლისაკენ. მასში არის განსახიერებული საბჭოთა ხალხების დიადი წარსული, მისი გმირული აწმყო და ბედნიერი მომავალი.

საბჭოთა ადამიანის უშმინდესი ვრძნობების და უდიადესი აზრების გამომხატველი ეს ჰიმნი მუდამ აძაგერებს ჩვენს გულს უღრმესი სიყვარულის და მადლობის გრძნობით დიდი რუსი ხალხისადმი, რომელმაც თავისუფალ რესპუბლიკების ერთ ურღვევ კავშირად დაარაზმა ჩვენი სამშობლოს ძოძმე ხალხები.

იგი მუდამ გაგვახსენებს ჩვენ—საბჭოთა ქვეყნის შვილებს, რომ მძაფრ ქარტეხილებსა და გრიგალებში ჩვენ გვინათებდა მზე თავისუფლებისა, რომ ჩვენ გზას გვიშუქებდა დიდი ლენინი, რომ ხალხის ერთგულ შვილებად ჩვენ გვზრდიდა დიდი სტალინი, რომ დიდი სტალინი შთაგვაგონებდა და შთაგვაგონებს ჩვენ მამაცური შრომისა და გმირობის სულისკვეთებას.

მუდამ დღე ჰიმნი ჩვენ გვეტყვის, რომ ლენინი და სტალინი არიან ცოცხალი განსახიერება ბოლშევიკური პარტიისა, რომელიც წინ უძღოდა და მეთაურობდა საბჭოთა ხალხს სოციალისტური მეურნეობის, უძლიერესი საბჭოთა სახელმწიფოს შესაქმნელად გაჩაღებულ და სოციალიზმის გამარჯვებით დაგვირგვინებული გოლიათური შრომის დროს.

ჰიმნის ყოველი შესრულებისა და მოსმენისას ჩვენი გულისა და გონებისაგან მარად განუყრელი იქნება სახე ჩვენი მამაცი არმიისა, უსასტიკეს და უმწვავეს ბრძოლებში აღზრდილი და ვაწვრთნილი წითელი არმიისა, განუყრელი იქნება ამ არმიისა და მთელი საბჭოთა ხალხის უწმინდესი მოვალეობა და უდიდესი მოწოდება აღვგაოთ მიწის პირისაგან უმსგავსო, ბილწი დამპყრობელი, განუყრელი იქნება შეგნება იმისა, რომ ომდავადაც არ შევანელოთ დაძაბული შრომა და მედგარი ბრძოლა რათა უსასტიკესი და უმძაფრესი ბრძოლებით ჩვენ გადავწყვიტოთ და ბედნიერი მერმისისაკენ წარვმართოთ არა მარტო ჩვენი, არამედ მომავალ თაობათა ბედი, რომ ამ სასიქადულო ბრძოლებით ჩვენ მარად უჭკნობ დიდებისაკენ წავიყვანოთ ჩვენი მამული, ჩვენი სამშობლო.

საბჭოთა კავშირის ახალი ჰიმნი ადიდებს ჩვენს თავისუფალ სამშობლოს, როგორც ხალხთა მეგობრობის, ხალხთა ბედნიერების, ხალხთა დიდების უდრეკ, საიმედო დასაყრდენს. ეს არის დიდება ქვეყნისა, რომელიც ცოცხლობს და დღეგრძელობს ხალხთა სტალინური მეგობრობით, მათი ბედნიერებით, მათი დიდებული წარსულით, აწმყოთი და მერმისით. საბჭოთა კავშირის ახალი ჰიმნი—ეს არის დიდება საბჭოთა ალამისა, ძლევამოსილი სახალხო ალამისა, რომელზედაც აღბეჭდილია სტალინური კონსტიტუციის ქვეყნის სწორუპოვარი მონაპოვარი, დიდება სახალხო ალამისა, რომელსაც ერთ შეშობლიურ ოჯახში გაერთიანებული მძიმე საბჭოთა ხალხები მიჰყავს გამარჯვებიდან გამარჯვებამდე.

ლენინ-სტალინის ამ სახალხო ალამისადმი თავის უსაზღვრო ერთგულებას მუდამ დღე ამტკიცებენ ჩვენი კავშირის ყველა ხალხები, მათ შორის, ქართველი ხალხიც თავისი მასობრივი გმირობით, თავისი ლეგენდარული ვაჟკაცობით და თავდადებით.

რვა იანვარს გამოქვეყნებული ბრძანებულება სსრ კავშირის უმაღლესი საბჭოს პრეზიდიუმისა საქართველოს კოლმეურნეთა და სოფლის მეურნეობის მუშაკთა დაჯილდოების შესახებ კიდევ ერთი დადასტურებაა ქართველი ხალხის უსაზღვრო, ერთგულებისა თავისი დიდი სამშობლოსადმი, ლენინ-სტალინის პარტიისადმი, საბჭოთა სახალხო დროშისადმი.

„სამამულო ომის პირველ დღიდანვე,—წერს „პრავდა“ ამ ბრძანებულების გამო,—ქართველი ხალხის სახელოვანი შვილები სსრ კავშირის სხვა ხალხთა შვილებთან ერთად ჩადგნენ სამშობლოს დამცველთა რიგებში. ძახილით „გამარჯვება“! — მიდიოდნენ საქართველოს შვილები ბრძოლაში. ამავე ძახილით საქართველოს ქალაქებისა და სოფლების მშრომელნი დადგნენ თავიანთ შრომითს პოსტზე. ქართველი მეომრები დღითიდღე ამრავლებდნენ თავიანთ საბრძოლო საგმირო საქმეებს. დღითიდღე ამრავლებდნენ თავიანთს საგმირო საქმეებს ზურგის მშრომელი ქართველებიც. და როდესაც ჰიტლერელი ყაჩაღები კავკასიისაკენ მოძვრებოდნენ, ქართველმა ხალხმა შეჰფიცა სამშობლოს, დიდ სტალინს, რომ გააორკეცებდა თავის ღონისძიებებს მტერთან ბრძოლაში, გააძლიერებდა თავის დახმარებას ფრონტისადმი. საქართველოს ქარხნებსა და ფაბრიკებში, მინდვრებსა და ვენახებში, პლანტაციებსა და მეცხოველეობის ფერმებში ახალი ძალით გაჩაღდა მუშაობა ფრონტისათვის და სახმარებლად. ჭეშმარიტად გმირული მუშაობა გასწიეს საქართველოს კოლმეურნეებმა, კოლმეურნე ქალებმა და ოფლის მეურნეობის მუშაკებმა... საქართველოს კოლმეურნე გლეხობამ სახელოვანი ფურცელი ჩასწერა თავის სამშობლოს დაცვის ისტორიაში“.

დიდი სიხარულითა და მაღალი შეფასებით აღფრთოვანებული და გამხნევებული ქართველი ხალხი, როგორც ფრონტზე, ისე ზურგში არ დაზოგავს თავის სულიერ და ფიზიკურ ენერგიას, რომ საბჭოთა სახალხო ალამი, ლენინ-სტალინის პარტიის, ხალხთა ურყევი მეგობრობის ძლევამოსილი ალამი ამაყად ფრიალებდეს საზღვარი მტრისაგან საბოლოოდ გაწმენდილ ჩვენი მამულის წმინდა მიწა-წყალზე.

რუსი მწერლები პრუსიელობაზე*)

ეს ყველაზე თანადროული წიგნია, ისეთი, როგორის წარმოდგენაც კი შესაძლებელია, თუმცა იგი მე-18 საუკუნის ლექსით იწყება. ამ წიგნში თავმოყრილია აზრები და გამოქმედები რუსი მწერლების და პოეტების, დაწყებული ლომონოსოვით და გათავებული გორკით და მაიაკოვსკით, იმ საზიზღარი მოვლენის შესახებ, რომელსაც „პრუსიელობა“ ეწოდება.

ლომონოსოვი ამ 181 წლის წინად დაწერილ ლექსში მოუწოდებს თავის თანამედროვეებს, ფხიზლად ადევნონ თვალი, „რათა სამამაყოსთვის დასჯილმა ბერლინმა არა განიზრახოს-რა სახელმწიფოების შეწუხებისათვის“.

ფონვიზინი, გამოჩენილი კომედიოგრაფი, გერმანიაში მოგზაურობის დროს იმ დასკვნამდე მივიდა, რომ „ჩვენში (ე. ი. რუსეთში) ყველაფერი უკეთესია, და ჩვენ უფრო ადამიანები ვართ, ვიდრე გერმანელები“.

ლერმონტოვი ირონიულად ისხენებს იმ ხალხს, რომელიც „უნიჭოდ მართავს და ფულისთვის მსახურობს, სტანჯავს ყველას, ხოლო როცა თავათ მას სცემენ, არა სწუხს, რომლის ქვეყანაშიც ყოველი ქაჯი ბარონია, ხოლო ყოველი პროფესორი — მეჩექმე“.

ბელინსკის აზრით, „ბევრი გერმანელი ფილისტერებადაც-კი იბადება“.

გერცენი, რომელიც ყველაზე მეტს სწერდა რეაქციული გერმანიის შესახებ, სწორედ ასი წლის წინათ 1843 წელს, ამტკიცებდა, რომ გერმანია „ჰუმანიზმის საკითხში მთელ ევროპაში ყველაზე დაბლა სდგას“-ო. მანვე მომაკვდინებლად დაახასიათა ის გერმანელები, რომელთაც თვითმპყრობელობის დროს დიდი თანამდებობები ეჭირათ რუსეთში: „მათ არავითარი კავშირი არა ჰქონდათ ჩვენ ქვეყანასთან, რომლის შესწავლისათვისაც ისინი თავს არ იტკივებდნენ და რომელიც სძულდათ მათ, როგორც ბარბაროსული ქვეყანა. ურცხვობამდე ქვედმაღლნი, ისინი იმპერატორთა ხელისუფლების ყველაზე უფროსულ და საზიზღარ იარაღს წარმოადგენდნენ“. გერცენს ფაქტად მიაჩნდა ის, რომ „გერმანელებს სძულთ საერთოდ ყოველივე რუსული და ყველა რუსი“, რომ ისინი „განირჩევიან ქედმაღლური ზიზღით ყოველივე რუსულისადმი, სძულდეთ ჩვენს მომართ, რის დაფარვას ისინი ვერც-კი ახერხებენ“. გერცენს ამფოთებდა, რომ გერმანელ პუბლიცისტებს „არად“ მიაჩნდათ ის ფაქტი, რომ რუსეთმა 1812 წელს გერმანია ნაპოლეონის მონობისაგან გაანთავისუფლა.

ტურგენევი ერთ-ერთ თავის რომანში („წინა დღეს“) გადმოგვცემს ბეჩერ და უზრდელი გერმანელის ამბავს. ეს გერმანელი მოსვენებას არ აძლევდა ქალიშვილს, მაგრამ როცა მაგრა დახვდნენ და სათანადო მოუხერხეს, იგი ერთბაშად მშოლტა და უბადრუკ მხდალად გადაიქცა.

ჩერნიშევსკი გარკვევით ამტკიცებდა, რომ თეორია ძირითად განსხვავების შესახებ რასებს შორის გამოგონილია მონათმფლობელთა მიერ მონობის გასამართლებლად. ეს ადამიანები, — ამბობდა ჩერნიშევსკი, — „ძალმომრეობის მოყვარულნი არიან. თუმცა მათ იციან ცივილიზებური საზოგადოების ენით ლაპარაკი, მაგრამ გულში ისინი ბარბაროსული დროის ადამიანებად რჩებიან“.

ნეკრასოვი თავის გამოჩენილ პოემაში „ვინა ცხოვრობს რუსეთში კარგად“ მოხუცი გლეხის სავლის პირით ასე ახასიათებს გერმანელ მოურავს, რომელიც გლეხთა შრომის სასტიკ ექსპლოატაციას ეწევა:

У немца хватка мертвая:
Пока не пустит по миру,
Не отойдя, сосет.

სწორედ ახლა გვმართებს გერმანელთა გამუძღრობის ამ კლასიკური დახასიათების გახსენება, როცა ისინი ასე შეუბრალებლად და უზომოდ სწოვენ სისხლს გერმანიაში ძალით გარეკილ მშვიდობიან რუს ადამიანებს.

სალტიკოვი გერმანიის მოვლის შემდეგ იმ დასკვნამდე მივიდა, რომ ბერლინი „არაფრისთვის არ არის საჭირო, იგი საჭიროა მხოლოდ ადამიანთა შკვლელობისთვის“.

მაგრამ ყველაზე ძლიერი, რაც შესანიშნავ რუს სატირიკოსს გერმანელებზე დაუწერია და იქნებ ყველა იმაზე ძლიერიც, რაც რუსულ ლიტერატურაში მათზე დაწერილა, არის სალტიკოვის ცნობილი სატირიკული ნარკვევი „შარლიანი ბიჭი და უშარვლო ბიჭი“. რა თანადროულად გაისმის აღშფოთებული ს. ტკვები გერმანელთა ზვიადობაზე, გაუმაძღრობაზე, სიმკაცრესა და ბარბაროსობაზე! შესცვალეთ მხოლოდ რამდენიმე გამოთქმა და მიიღებთ იმის სრულ სურათს, რაც ამჟამად ხდება გერმანიის მიერ ოკუპირებულ ქვეყნებში. „თქვენ თავი მოგაქვთ მეცნიერებით, — ეუბნება რუსი ბიჭი გერმანელს, — მაგრამ ყველასთვის ცხადია, რომ თქვენ იმისთვის მოხვედით, რათა მოსპოთ მეცნიერება“. კითხულობ ამ სტრიქონებს და ცოცხლად ხედავ ჩვენი დროის ჰიტლერელებს, რომლებიც ირწმუნებიან — კულტურას ვიცავთო. ნამდვილად-კი ყველასთვის აშკარაა, რომ ისინი მოვიდნენ მხოლოდ იმისთვის, რომ მოსპონ ყოველგვარი კულტურა. „თქვენ მიგვითითებთ თქვენს თავისუფალ დაწესებულებებზე, — ამბობს შემდეგ რუსი ბიჭი, — ყველა-კი დარწმუნებულია, რომ მარტოოდენ თქვენი მოსვლა ჩაჰკლავს ყოველ აზრს თავისუფლებაზე“. ასევე აშკარად ხედავს ყველა დღეს, რომ ჰიტლერის „ახალი წესრიგი“ არის მხოლოდ გაუგონარი ძალმომრეობანი და ძარცვა-გლეჯის და აუწერელი სიმხეცის სისტემა.

სალტიკოვი ასეთი სიტყვებით მიმართავს გერმანელებს: „მხოლოდ შური და გაუმაძღრობა გაქვთ თქვენ პირველხარისხოვანი, და რადგან თქვენ თვითნებურად ერთმანეთში ურიეთ ეს გაუმაძღრობა და უფლება, ამიტომ ფიქრობთ, რომ თქვენ მთელი მსოფლიო უნდა შესანსლოთ. აი რატომ სძულხართ თქვენ ყველგან, — არა მარტო ჩვენსა, არამედ ყველგან“. სამოცდასამი წლის წინად ნათქვამ ამ მრისხანე სიტყვებში საჭირო არ არის რაიმეს შეცვლა დღეს, ამ სიტყვებით დიდმა რუსმა სატირიკოსმა საფლავიდან სამარცხვინო ბოძზე გაკრა მთელი მსოფლიოს თვალში საძულველი ჰიტლერიზმი.

გლებ უსპენსკი, რომელმაც ბერლინი მოინახულა საფრანგეთის დამარცხების (1871 წელს) და შვიცინისტური აღტყინების წლებში, ამტკიცებდა, რომ ყოველ გერმანელში „სანიმუშო, შეგნებული მზეცი ზის“-ო.

ლევ ტოლსტოი „ომსა და მშვიდობაში“ ამბობს, რომ „გერმანელი თვითდამკვრელია ყველაზე უარესად, ყველაზე მტკიცედ და ყველაზე საზიზრად“, ხოლო ერთ-ერთ თავის წერილში გერმანიის იმპერატორ ვილჰელმ მეორეზე სწერს, რომ იგი შეზღუდული, ნაკლებად განათლებული და პატივმოყვარე კაცია, თანაც გერმანელი იუნკრის იდეოლოგიით გამსჭვალული“. ამავე დროს ტოლსტოი უსაყვედურებს ვილჰელმს და მის ქვეშევრდომებს, რომ „არ არის ისეთი სისულელე და სისაზიზრე, რომელიც მას არ ეთქვას და რომელიც აღტაცებული „ვაშაი“ არ მიეღოთ მის ქვეშევრდომებს“-ო.

ჩეხოვი გერმანაში ყოფნის დროს თავის დას სწერდა, რომ გერმანელთა ცხოვრებაში „სრულიად არ იგრძნობა ნიჭის ნატამალი, გემოვნების ნატამალი“ და რომ „ჩვენი რუსული ცხოვრება ბევრად უფრო ნიჭიერია“-ო.

გორკი ვერ შეეგუა გერმანიის ვერაგულ თავდასხმას საბჭოთა კავშირზე, მაგრამ იგი წინასწარ მიხვდა, რა მუხანათობის ჩადენა შეეძლო ფაშიზმს. ჯერ კიდევ გორკი ცოცხალი იყო, როცა იტალიურმა ფაშიზმმა თავისი ყაჩაღური ლაშქრობა დაიწყო აბისინიაში. აღშფოთებით სწერდა გორკი იმაზე, თუ „როგორ არაადამიანურ რეკორდებს მიაღწია იტალიურმა ფაშიზმმა, რომელიც ყუმბარებს უშენს წითელი ჯვრის ლაზარეთებს, ხოცავს დაჭრილებს, სიცოცხლეს უსპობს მედიცინის პერსონალს, გაზებით სწამლავს მშვიდობიან მოსახლეობას, შხამავს პირუტყვს, ჩიწას, წყალს, მცენარეულს“. „გერმანიის ფაშიზმი, — უმატებდა გორკი, — ენერგიულად ემზადება ასეთივე მოქმედებისათვის“. „სავსებით ცხადია, — სწერდა აღშფოთებით გორკი, — რომ იტალიას და გერმანიას მართავენ და განაგებენ გადარეული ადამიანები, რომ არ არის ისეთი დანაშაული, რომელსაც ისინი მოერიდნენ, არ არის ისეთი რაოდენობა სისხლისა, რომლის დაღვრაც მათ შეაშფოთებს“. მაგრამ იმავე დროს გორკის ეჭვი არ ეპარებოდა, რომ ფაშიზმი თავისი უზომო დანაშაულით თავათ იმზადებს თავის დაღუპვას, თავათ ითხრის სამარეს. „მტერი განწირულია, — დაჯერებით სწერდა გორკი, — და იგი მით უფრო ადრე დაიღუპება, რაც უფრო მეტ სიმხეცეს და უგუნურებას ჩაიდენს, რაც უფრო მეტად გაეღვიძება მას სისხლის წყურვილი“.

კრებული თავდება პირველ მსოფლიო ომის დროს დაწერილი მაიაკოვსკის პატრიოტული ლექსებით და მისი ცნობილი ლექსით „თვალსაჩინო სახელმძღვანელო“, რომელიც ფაშიზმის წინააღმდეგ ბრძოლისაკენ მოგვიწოდებს.

ასეთია აღნიშნული კრებულის შინაარსი.

*) წიგნი ამ სათაურით რუსეთის სახელმწიფო გამომცემლობამ გამოსცა წარსულ (1943) წელს.

მოძმე ხალხთა პოეზების წიგნები

პოემა ბრძოლაში დაღუპულ შვილზე

გამომცემლობა „საბჭოთა მწერალმა“ მოსკოვში გამოსცა პ. ანტოკოლსკის ახალი წიგნი, რომელშიაც მოთავსებულია პოემა „შვილი“ და ლექსები: „ახალწლის ღამე“, „ქარბუქის ზღაპარი“, „ბალადა იმის შესახებ თუ როგორ გადარჩა ჟან ლეკოკი“ და სხვ.

ანტოკოლსკის ზემოხსენებული პოემა მიძღვნილია შვილის ხსოვნისადმი. მისი შვილი გმირულად დაეცა სამშობლოსათვის ბრძოლაში. ეს პოემა ღრმად ადამიანური ქმნილებაა, აღსავსე დარდით ახალგაზრდა სიცოცხლის დაღუპვის გამო; პოემის ყოველი სტრიქონი მეტყველებს უსაზღვრო სიძულვილით და მრისხანებით ფაშისტ ავაზაკთა მიმართ. ეს ნაწარმოები ლაპარაკობს იმავე დროს პოეტის დიდ სულიერ ძალასა და მოქალაქეობრივ კეთილშობილებაზე. ანტოკოლსკის პოემა ომის პერიოდის საბჭოთა პოეზიის საინტერესო მოვლენაა.

„ბრძოლის სიტყვა“.

მხატვრული ლიტერატურის სახელმწიფო გამომცემლობამ მოსკოვში გამოსცა ლიტველი პოეტის ლიუდას გრაზას ლექსების წიგნი — „ბრძოლის სიტყვა“. წიგნი იხსნება ლექსით „დამონებულ ლიტვას“, რომელშიაც პოეტი მძაფრად გამოხატავს ლიტველი ხალხის უსაზღვრო სიძულვილს გერმანელი მტარვალებისადმი. ლიუდას გრაზას წიგნის ყოველი სტრიქონი აღსავსეა ბრძოლისაკენ მოწოდებით. პოეტი ღრმად განიცდის იმ ტანჯვასა და ტკივილებს, რომელიც ფაშისტმა არამზადებმა მიაყენეს ლიტვის ხალხს. თავის ლექსებში პოეტი მოუწოდებს მშობლიურ ხალხს შურისძიებისაკენ. პოეტის ეს წიგნი აღსავსეა ლიტვის ნათელი მომავლის ღრმა რწმენით.

იოჰანეს ბარბარუსის ახალი წიგნი

მოსკოვში რუსულ ენაზე გამოვიდა ცნობილი ესტონელი პოეტის იოჰანეს ბარბარუსის ლექსების ახალი წიგნი. ბარბარუსის ნათელი და თავისებური პოეზია გამოირჩევა ღრმა იდეურობით. ომის დღეებში პოეტი სწერს მგზნებარე მოწოდებებს ესტონელი ხალხისადმი, ყოველ ნაწარმოებში ის უბრუნდება მშობლიური ქვეყნის სახეებს.

წიგნში არის ლექსები მიძღვნილი უძველესი მოსკოვისადმი, გმირული ლენინგრადისადმი. აქვეა გამოქვეყნებული ისტორიული პოემა „იურის ღამე“, რომელშიაც პოეტი აგვიწერს ესტონელი ხალხის აჯანყებას გერმანელი მტაცებლების წინააღმდეგ 1343 წელს.

ეროვნული ბიბლიოთეკა

აბელ კიკვიძე

წიგნი საქართველოს ისტორიისა

აკად. ივ. ჯავახიშვილის, აკად. ს. ჯანაშიას და პროფ. ნ. ბერძენიშვილის კოლექტიური ნაშრომი — „საქართველოს ისტორია“ უდრესად ღირსშესანიშნავი მოვლენაა ჩვენს კულტურულ-საზოგადოებრივ ცხოვრებაში.

წიგნში მოცემულია საქართველოს ისტორიის მთლიანი კურსი უძველეს დროიდან XIX საუკუნის დამდეგამდე. იგი აგებულია მეცნიერულ საფუძველზე და წარმოადგენს საქართველოს ისტორიის მეცნიერების მიღწევებით გაშუქებულ პოპულარულ გადმოცემას ქართველი ხალხის მრავალსაუკუნოვანი გმირული ისტორიისას.

საგაზეთო წერილში ძნელია ამ წიგნის ყოველმხრივ შეფასება. საკმარისია ითქვას, რომ მოსე ჯანაშვილის წიგნის შემდეგ მთელი ორმოცდაათი წლის მანძილზე ჩვენ არა გვქონია არა თუ მეცნიერის, არამედ ისტორიის მცოდნის ხელიდან გამოსული საქართველოს ისტორიის მთლიანი კურსი ერთ წიგნად.

მ. ჯანაშვილის „საქართველოს ისტორია“ პირველად გამოვიდა 1884 წელს. მეცნიერულ მოთხოვნას ესწიგნი სრულიად არ იცავდა.

არც მეორე, 1894 წლის გამოცემა იყო მეცნიერებით საფუძველდებული. იგი მაშინდელი ქართული საისტორიო მეცნიერების დონეზე არ იდგა და დიდად ჩამოუვარდებოდა დიმიტრი ბაქრაძის წიგნს („ისტორია საქართველოსი“, 1889 წ. ეს წიგნი X საუკუნის ბოლომდე იყო მიყვანილი).

მიუხედავად ამისა, წიგნს დიდად გამოეხმაურნენ. მას მიესალმა ჩვენი ჭაშინდელი პრესა. „ივერიამ“, და „კვალმა“ ამ გამოცემას წერილები მიუძღვნეს. წიგნმა მიიღო მაღალი შეფასება, მაშინ, როდესაც ქართული საისტორიო მეცნიერება უკვე შემდგარიყო აღმავლობის გზაზე და ამ მეცნიერების მიღწევები თხოულობდნენ შეუდარებლად უფრო მაღალ დონეს, ვიდრე ამას მ. ჯანაშვილის წიგნი იცავდა.

იმ დროს უკვე დაბეჭდილი იყო თედო ჟორდანიას ქრონიკების I წიგნი. 1897 წელს მეორე წიგნიც დაიბეჭდა. თედო ჟორდანიას ქრონიკების გაძოსვლამ ერთბაშად წასწია წინ ჩვენი საისტორიო მეცნიერება. მაგრამ მანვე ცხადჰყო სირთულე საქართველოს ისტორიის შესწავლისა; წარმოშვა მრავალი საკითხი, მრავალი პრობლემა, რომლებიც გადაწყვეტას მოითხოვდნენ. ასე, რომ თვით თ. ჟორდანია ამბობდა: ჯერჯერობით ისტორიის დაწერა არც შესაძლებელია და არც სასურველი, რადგან ჩვენ ისევ საბუთების და ძეგლების ძიებაში ვართო.

ამგვარი შეხედულება ჩვენს ისტორიაზე მაგნეაო, — აღნიშნავდა ივანე ჯავახიშვილი 1908 წელს „ქართველი ერის ისტორიის“ I წიგნის გამოცემის გამო ამ გამოცემის წინასიტყვაობაში. ივ. ჯავახიშვილი ამით როდი უარყოფდა საქართველოს ისტორიის პირველწყაროების ძიება-შესწავლის აქტუალობას. იგი მხოლოდ აღიარებდა საქართველოს ისტორიის წიგნის შექმნის შესაძლებლობას და მის საჭიროებას ხალხისათვის, საზოგადოებისათვის. მას წილად ხვდა თავისი მეცნიერული შემოქმედებით გაეერთიანებინა წყარო და მასზე დამყარებული წიგნი და მით დაეწყო, როგორც თავათ ამბობდა, კრიტიკული ისტორიის წერა.

ივ. ჯავახიშვილის შემოქმედებით ქართულ ისტორიოგრაფიაში ახალი ხანა იწყება. საქართველოს ისტორიის პრობლემებმა ამ დიდი მეცნიერის დაუშრეტელი ენერგიაც შეიწოვა, ისე რომ მას არ დარჩა დრო საზოგადოებისათვის მიეწოდებინა ზოგადი ისტორია — ადვილად საკითხავი წიგნი. როცა ამგვარად (ე. ი. მონოგრაფიულად) წერას მოვრჩები, მაშინ ჩვეულებრივი მკითხველისათვის გასაგები ზოგადი ისტორიის დაწერაც მაქვს განზრახულიო, აღნიშნავდა განსვენებული მეცნიერი.

1928 წელსაც ივ. ჯავახიშვილი თავის „ქართველი ერის ისტორიის“ პირველი წიგნის უკვე მესამე გამოცემის წინასიტყვაობაში ამბობდა: „ადვილად წასაკითხი და ლამაზი დაუსაბუთებელი თეორიების და დებულებების წამოყენებას, ვფიქრობ, რომ ყოველმხრივად დასაბუთებული ისტორიის წერა სჯობია. მეცნიერ ისტორიკოსს უნდა ახსოვდეს ის ზნეობრივი პასუხისმგებლობა, რომელიც მას აწევს და რომელიც მას ავალებს თავისი დაუსაბუთებელი ჰიპოტეზები ისტორიის სინაძდვილედ არ წარმოადგინოს“.

რადგან ეს წიგნიც მხოლოდ მონოგრაფიად იქცა, ავტორი, უწევდა რა ანგარიშს ფართო მკითხველი საზოგადოების მოთხოვნილებას, მიუთითებდა იმ პარაგრაფების გამოტოვებას, რომლებიც მხოლოდ სპეციალისტისათვის წარმოადგენენ ინტერესს.

ივანე ჯავახიშვილმა შეჰქმნა საქართველოს მეცნიერული ისტორია, ძაგრამ ის იყო არა ერთიანი ანუ მთლიანი კურსი, არამედ სამეცნიერო დისციპლინებად წარმოდგენილი დანაწევრებული ისტორია. საჭირო გახდა ამ დისციპლინების გაერთიანება, ისტორიის წიგნისათვის მათი გადამუშავება. ამ ღონისძიების ერთ-ერთ მოთავედ და მის მთავარ ძონგრილედაც ის გამოვიდა თავისი სიცოცხლის უკანასკნელ წლებში, და ჰაბუკური სიხალისით შეუდგა იგი საქართველოს ისტორიის ოქროს ხანის შესახებ წერას ხალხისათვის გასაგებ ენაზე.

ძაგრამ საბჭოთა ისტორიოგრაფიის მოთხოვნილება იმდენად გაიზარდა, რომ არც ამ დიდი მეცნიერის კრიტიკული ისტორია აღმოჩნდა დამაკმაყოფილებელი, და აქ მას უკვე ძოსწრეს მისმა გაწვრთნილმა მოწაფეებმა.

ქართველი ხალხის სახელმწიფებრივი და სოციალური განვითარების ისტორიას ივანე ჯავახიშვილის შრომები ავსებდნენ X საუკუნიდან XVI საუკუნემდე. შეათე საუკუნემდე ეს ისტორია თხოულობდა ახალი სქემით შევსებას, ხოლო XVI საუკუნიდან — გაგრძელებას. ახლად გამოცემულ საქართველოს ისტორიის წიგნში უძველესი დროიდან მერვე-მეცხრე საუკუნემდე — მთელი ამ დროის შემცველ მოთხრობას უმეტესად სიმონ ჯანაშიას გამოკვლევები უდევს საფუძვლად. 1932 წლიდან ს. ჯანაშიას სხვადასხვა დროს დაბეჭდილი შრომები ეხებიან ქართველი ხალხის სოციალური განვითარების ისტორიას, ქართველ ტომებში სახელმწიფოს წარმოშობას და შემდგომ მის განვითარებას.

მისი კონცეპცია ადრინდელი ფეოდალური ქართლის შესახებ დაადასტურეს უახლესმა არქეოლოგიურმა აღმოჩენებმა მცხეთა-არმაზში და მით მტკიცე საფუძველი შეექმნა ავტორის მიერ წამოყენებულ არა ერთ დებულებას.

საქართველოს უძველესი ისტორიის შესახებ ლეონტი მროველისა და ჯუანშერის ცნობები ივ. ჯავახიშვილმა უარჰყო. იგი დაემყარა მხოლოდ უცხოელ მწერალთა ცნობებს. ეს ცნობები არც საკმარისი იყო სისტემატური ისტორიისათვის და არც თანამედროვე მოთხოვნილების შესაფერად ანალიზებული.

ივ. ჯავახიშვილის მკაცრმა კრიტიკამ ლეონტი მროველის თხზულებას ქართველ ტომთა წარმომდინარეობის შესახებ მთლად დაუკარგა ფასი და მნიშვნელობა. ხოლო ლინგვისტიკური ანალიზის საფუძველზე განსვენებული მეცნიერი თვით მივიდა იმ დასკვნამდე, რომ ქართველები და კავკასიის ხალხები ერთმანეთს ენათესავებიან, რომ ენობრივად ქართველები და მთიანი კავკასიის ხალხები ალბანელებიურთ ერთი ოჯახიდან წარმომდინარეობენ. მათ საერთო წინაპარი უნდა ჰყოლოდათ. რასაკვირველია, ლეონტი მროველის თეორია კავკასიელ ხალხთა ჩამომავლობის შესახებ, სადაც ის ნამდვილ ქართველ ტომებს კავკასიის სხვა ხალხებში ურევს, კრიტიკას ვერ უძლებს. მაგრამ თვით მის კონცეპციაში კავკასიელ ხალხთა საერთო ჩამომავლობის შესახებ ჰეშმარიტების მარცვალი ძევს და მით უფრო ფასდასადებია ჩვენი მატიანის ეს ნაწილი. ლეონტი მროველს აქაც რაიმე წყარო უნდა ჰქონოდა ხელთ.

სომ. ჯანაშიამ ამ გვიანდელი მემატიანე-ისტორიკოსების ცნობების უკუქცევითი ანალიზისა და უცხოელ მწერალთა ცნობების ფართო გამოყენებით მოგვცა აღმოსავლეთ და დასავლეთ საქართველოში მოსახლე ქართველი ტომების ისტორიული განვითარება, მათი სახელმწიფოებრივობისა და განვითარების ადრინდელი ფაზები.

უფრო მეტიც: ქართლის მოქცევის მატიანეზე დაკვირვებამ ს. ჯანაშია მიიყვანა იმ დასკვნამდე, რომ ამ წყაროში დაცულია ცნობა ქართველთა პირველსაცხოვრისის შესახებ, და ლინგვისტიკური ანალიზის საფუძველზე, უცხოელ მწერალთა ცნობებისა და ჩვენი მატიანის ცნობის შედარებით და უახლესი არქეოლოგიური აღმოჩენების გამოყენებით განსაზღვრა ქართველთა პირველმოსახლეობის გავრცელების ტერიტორია, ის კულტურული წრე, რომელიც მოიცავდა ამ მოსახლეობას. ამავე ნიადაგზე წარმოადგინა მან ქართველთა ეთნიურ-კულტურული განვითარებისა და ტერიტორიალური გავრცელების სქემა მეორე ათასეულიდან პირველი ათასეულის ბოლომდე.

ამის შემდეგ შესაძლებელი გახდა სახელმძღვანელოში წარმოდგენილიყო შესავალი (ქართველ ტომთა მონათესაობა. ხეთები და სუბარები) და მისი მომდევნო ისეთი თავები, როგორიც არის: საქართველო და კავკასია ბრინჯაოსა და ადრინდელ რკინის ხანაში, ანტიკური ხანის მონათმფლობელური სახელმწიფოები საქართველოში, ადრინდელი ფეოდალური ურთიერთობა საქართველოში, ფეოდალიზმის გაბარჯვება საქართველოში. ივ. ჯავახიშვილის მიერ წარმოდგენილი ქართული პატრონ-ყმური შენობა ფეოდალურ საქართველოს სოციალურ და სახელმწიფო განვითარების უმაღლეს საფეხურზე მოექცა. პატრონ-ყმური საქართველო ფეოდალურ საქართველოს აგრძელებს. პირველი მეორის განვითარებაა.

XI-XII საუკუნის საქართველოს ეკონომიური მდგომარეობის და საზოგადოებრივი წყობილების შესახებ სახელმძღვანელოში განზოგადებულია საქართველოს ეკონომიური ისტორიისა და ქართული სამართლის ისტორიაში მოხოგრაფიულად დადგენილი დებულებები. აქ იგრძნობა, თუ რაოდენი სამსახური შეიძლება გაუწიოს საკითხის მონოგრაფიულად დამუშავებამ ზოგად მსჯელობას იმ გასაგები და ლამაზი მოთხრობისათვის, რომლითაც ფართო მასა ისტორიას ეცნობა.

აქ იგრძნობა, თუ როგორ შეიძლებოდა საქართველოს ეკონომიური, პოლიტიკური და სამართლის ისტორიის მთლიანობაში წარმოდგენა, რასაც მთელ თავის სიცოცხლეში ხალხისათვის ზოგადი ისტორიის დასაწერად ნატრობდა ივანე ჯავახიშვილი.

გვიანი ფეოდალური ხანის შემცველი საქართველოს ისტორიის სახელმძღვანელოს ნაწილი ნიკო ბერძენიშვილის მიერ საუნივერსიტეტო კურსზე შეცნიერული მუშაობის ნაყოფია. მან დაამუშავა ქართული ბატონყმობის საკითხები, გაარკვია ფეოდალური სამეფოების პოლიტიკური სტრუქტურა, დაასაბუთა ამ სამეფოების დაარყრდენი ძალების გამძლეობა და მოგვცა დასაბუთებული ისტორია ქართველი ხალხის თავგადასავლისა XVI-XVIII საუკუნეების მანძილზე. ამ ნიადაგზე შესაძლებელი გახდა სახელმძღვანელოში შეტანილიყო ისეთი თავები, როგორიც არის: ქართველი ხალხის ბრძოლა დამოუკიდებლობისათვის XVI-XVII საუკუნეებში, ირან-ოსმალეთის გაბატონება საქართველოში და ბრძოლა მის წინააღმდეგ, ბრძოლა ქართლ-კახეთის პოლიტიკური თავისუფლებისათვის, საქართველო XVIII საუკუნის მეორე ნახევარში (ქართლ-კახეთის გაერთიანება, ერეკლე II, რუსეთთან შეერთება).

მიმე და ავი დროა XVI-XVII საუკუნე საქართველოს ცხოვრებაში. წინააზიაში მებრძოლი ორი დიდი დამპყრობელი ძალის ხონთქრის თურქეთისა და შაჰის ირანის რკალში მოქცეული საქართველო მთელი ამ ხნის მანძილზე სისხლისაგან იცლებოდა და პოლიტიკურად წელში სწყდებოდა. საქართველოს სრულ დაპყრობას და მისი სახელმწიფოებრიობის მოშლას ისახავდა მიზნად ორივე ეს დამპყრობელი ძალა. მაგრამ ქართველი ხალხი გადურჩა დენაციონალიზაციას.

ჩვენი მოზარდი თაობა და ფართო მკითხველი საზოგადოება საქართველოს ისტორიის ახლად გამოსულ წიგნში სიმართლით ამოიკითხავს ჩვენს მცირეულ წარსულს და გაიგებს, თუ როგორ დაალწია თავი ქართველმა ხალხმა ხონთქრების თურქეთისა და შაჰების ირანისაგან მოსპობას.

ივ. ჯავახიშვილს და მის მიერ შექმნილ სამეცნიერო სკოლას ემართა მეცნიერულ საფუძველზე აგებული ხალხისათვის საჭირო ისტორიის წიგნი და ეს ცდა, რამდენადაც შეიძლებელი იყო, გადახდილია. ახლა საქართველოს ისტორიის სპეციალისტს შეუძლიან სთქვას: „ამაზე მეტის მოცემა ჯერჯერობით შეუძლებელი იყო“.

დღეს, როცა ჩვენი დიდი სოციალისტური სამშობლო გიგანტურ ბრძოლას აწარმოებს ფაშიზმის განსადგურებლად — ჩვენი ქვეყნის გმირული ისტორიის მოთხრობაც ერთ-ერთი მახვილია, რომელიც იცავს საბჭოთა ხალხების კულტურის სიმაგრეს.

როგორ წარმოსდგა ჩვენი ისტორია, როგორი ურთიერთობა ჰქონდათ ქართველებს ძველ კულტურულ ქვეყნებთან, რა წვლილი შეიტანეს მათ ძველ კულტურაში, როგორ გმირულად იცავდნენ ქართველები თავიანთ ვინაობას და ეროვნულ კულტურას აღმოსავლეთ დამპყრობელთა გამანადგურებელი შემოსევის პირობებში, როგორ აშენებოდნენ და იწრთობოდნენ სამშობლოს ღირსებისა და თავისუფლების დამცველი გმირები, — განა ყველაფერი ეს აქტუალური არ არის დღეს? ამას ნათლად აშუქებს საქართველოს ისტორიის ახლად გამოსული წიგნი, რომელიც ერთნაირ სამსახურს გაუწევს როგორც მოზარდს, ისე უფროს თაობას.

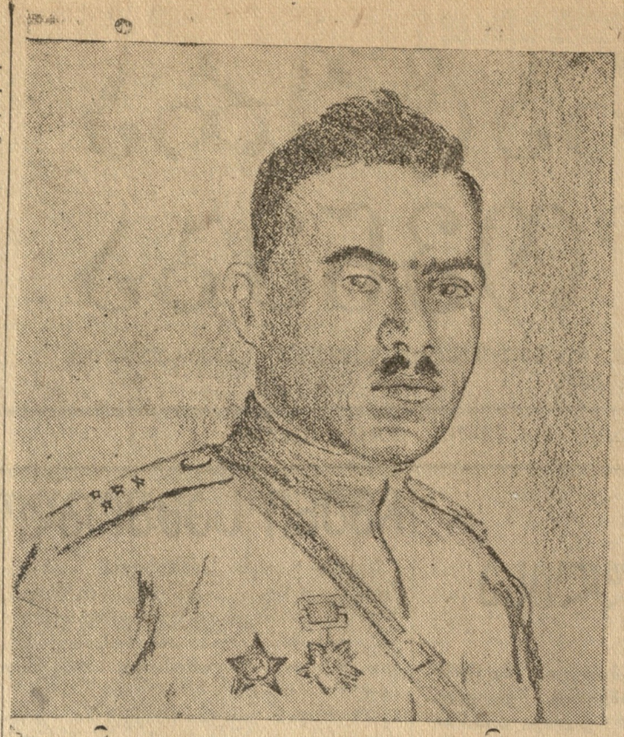

კაპიტანი შალვა დავითულიანი.
ნახ. მხატ. სევერიან კეცხოველისა.

პოდპოლკოვნიკი ქრ. გაფრინდაშვილი.
ნახ. მხატ. შალვა მამალაძისა.

პირველი ქართული თეატრის 150 წლისთავი

10 იანვარს მწერალთა სასახლეში გაიმართა გიორგი ავალიშვილის თეატრის არსებობიდან 150 წლის აღსანიშნავი საღამო, რომელიც შალვა დადიანის შესავალი სიტყვით დაიწყო. ამის შემდეგ დ. ჯანელიძემ წაიკითხა მოხსენება თემაზე „მე-18 საუკუნის ქართული სახიობა და თეატრი“.

მოხსენების შემდეგ თეატრალური ინსტიტუტის კურსდამთავრებულმა მსახიობებმა და სტუდენტებმა (დოც. მალიკო მრევლიშვილის კლასიდან) წაიკითხეს პიესების ნაწყვეტები გ. ავალიშვილის თეატრის რეპერტუარიდან და მე-18 საუკუნის პოეტთა ლექსები. წამკითხველი ახალგაზრდა მსახიობები ნ. იასაღაშვილი, ს. ყანჩელი, მ. ჩახავა, მ. გიუნაშვილი, ნოდარ ჩხეიძე, სტუდენტები რ. ვასაძე, თ. თეთრაძე, დ. საყვარელიძე, ყიფშიძე, ჭოლოკავა, ნ. ანდრონიკაშვილი, გ. გეგეჭკორი, ვ. კვაჭაძე და შ. ქარუხნიშვილი მხატვრული კითხვის კარგად შეწყობილი და შემოქმედებითი ნიჭიერი ანსამბლის შთაბეჭდილებას სტოვებენ.

გ. ავალიშვილის თეატრის პიესების ნაწყვეტების წაკითხვით მათ გააცოცხლეს და გააცხოველეს ჩვენი წარმოდგენა „კლასიციზმის“ მიმართულების თეატრის შესახებ, ხოლო დავით გურამიშვილის, ბესიკის, საიათნოვას და დიმიტრი ბაგრატიონის ლექსების კეთილხმოვანი და აზრიანი წაკითხვით მე-18 საუკუნის ქართული პოეზიის სილამაზე და სიღრმე გაგვაცდევინეს. ამ საღამოს განსაკუთრებით გამოირჩეოდნენ გ. გეგეჭკორი და ნ. ანდრონიკაშვილი.

ერთხელ კიდევ დავრწმუნდით, რომ დოც. მალიკო მრევლიშვილი ქართული სასცენო მეტყველებისათვის სწორად წარმართულ და ნაყოფიერ მუშაობას ეწევა. თეატრალური ინსტიტუტი მართებულად ეკიდება ესოდენი დიდი ყურადღებით მხატვრულ კითხვას. ინსტიტუტის კურსდამთავრებულ მსახიობთა და სტუდენტთა გამოსვლაში იგრძნობა მოძრაობის კულტურა და მხატვრული განსახიერების ჩვენები, რაც ინსტიტუტის აქტიორული ოსტატობისა და რიტმიკის კლასების მიღწევასაც მოწმობს.

ხარიტონ ვარდოშვილი

ორი სონეტი

პაპარა კახი

სულს გიშფოთებდა განაწამებ მამულის ბედი,
და გოლიათურ ბრძოლით განვლე სიცოცხლის დღენი,
შენი ყივილი რისხვად ჰქუხდა, მტრის ამაზრზენი,
შენი მახვილი ცეცხლს აფრქვევდა — ჩვალით ნაჭედი.

არ მოგიხრია არასოდეს მტრების წინ ქედი,
მტკიცედ შეჰკარი ფიქალ მკერდით მამულის ბჭენი,
არ გაიმეტა შენთვის ბედმა დღეები ლხენის,
ერის ცვება გაწამებდა უმძიმეს სევდით.

იყავ სიკვდილის დამთურგუნველი, მტრის დამლახვრელი,
ქართლის ჯალათებს რისხვას ჰგვრიდა შენი სახელი.
დიდების სხივით გააშუქე მიწა მშობელი.

იხსენ ქვეყანა ერის სისხლის წვიმების დროსა,
შენ იყავ ხალხის ვაჟკაცობის დიადი დროშა
და უკვდავების ჩირაღდანი — ჩაუქრობელი.

შუქია

იყავ უებრო, უნაზესი მშვენებით სრული,
დიდებულ აშოტ კურაპალატს როს შეუყვარდი,
მაგრამ დაგიზრო ბოროტებამ ოცნების ვარდი,
და არ გაღირსა ნეტარება და სიხარული.

მეფეს სწამლავდა გურანდუხტი, ამაყი სული,
მისი სიცოცხლის სიმძიმილი, მიზეზი დარდის,
შენში ჰხედავდა იგი ქალურ მშვენებას, ნამდვილს,
და მგზნებარე გულს უთრთოლებდა ცეცხლი ფარული.

არ დაგანებეს სიყვარული ქრისტეს სახელით,
იხილეს შენში მისი მცნების გადამლახველი,
და სამუდამო ბინად მოგცეს დილეგი მრუმე.

იქ, ობლობაში, აღამებდი დღეებს წვალებით,
ვიდრე ჩაგიქრა ბრწყინვალება მწველი თვალების
და ნაზი გული გაგიყინა სიცივდილის ჰუნემ.

დიმიტრი ჯანელიძე

დავით გურამიშვილი და სახიობა

ქართული სანახაობრივი ხელოვნებიდან მე-17-18 საუკუნეში სახიობა გამოირჩეოდა ერთ ორგვარი იყო—„სალხინო“ და „გლეხური“. სალხინო სახიობა შეიცავდა ხმიერ და საკრავიერ მუსიკას—გალობას, დასდებელს (ამღერით შესხმა-ქებას), საყრაე აყოლებულ სიმღერას, მგოსნების ლექსის მთქმელობას, მოშაირობას, ზმობას, გამოცანების გამოთქმასა და ამოხსნას. ნადიმობისას სახიობის მუცრტელთ არითმდათ და ახალისებდათ ქალ-ვაჟთა მწყობრის ფერხული, სამა, შუშპარი, ცეკვა, კოჭა, ბუჭა და სხვ. მნახველთ სასპარეზოდ აღაგზნებდა მეშაითების სარკაო სიმარჯვე და ფალავნების შერკინება.

სახიობის დამკვერლთა მწყობრი უკრავდა ჭალებიან (მოზიდით ძალოსაცემელ, ჩამოსკრავ, შვილდაკიან), ჩასაბერ, სიხბარუნებელ, ეღარუნა და საცემელ საკრავებზე. სახიობაში შესასრულებელი ნაწარმოებებს ავტორიც და მისი მთავარი შემსრულებელიც მკოსანი იყო. საფიქრებელია, რომ ისინი მეტწილად გაბაასების ჟანრის ნაწარმოებებს ასრულებდნენ. თეიმურაზ პირველის (1589-1663) თქმით „მკოლენი, მთქმელნი და რიტორნი, მგოსანი, მოშაითენი „ვარდ-ბულბულს“ გაიძახან ყოველი სული იმთენი“.

მე-17 და მე-18 საუკუნეების მიჯნაზე სახიობის ხელოვნებას, ერთის მხრივ „გათათრება“ მოელოდა, ხოლო მეორეს მხრივ ევროპისიასგან აკრძალვა-აღკვეთა ემუქრებოდა.

ძველ ქართულ სახიობას ქომაგად და მფარველად მოევლინა ვახტანგ მეექვსის (1675-1737) კარზე თავმოყრილ ხელოვანთა წრე, რომელიც არჩილის რეალისტური და პატრიოტული მიმართულების გამგრძობი აღმოჩნდა. საფიქრებელია ამ წრის ერთ-ერთი თვალსაჩინო მოღვაწის პოეტ დავით გურამიშვილის მონაწილეობა სახიობის განახლებაში. „დავითიანი“ ამ მხრივაც მეტად საინტერესო მასალას შეიცავს.

ლეკთა ტყვეობისაგან თავდაღწეულ დ. გურამიშვილს ვახტანგ მეექვსის კარზე მოსკოვში მშობლიური სანახაობა-გასართობი დახუხვდა. პოეტი გადმოგვცემს: „კარგი იყვის აღდგომასა მეფეთაგან მეჯლიშობა და ზმაშაირი, გალობანი, ჩანგთ კვრა, მღერა, თამაშობა“. თუ გავიხსენებთ მე-17-18 საუკუნ'. სამეფო კარის სახიობის ტრადიციულ წყობას და შინაარსს (შაირობა, გალობა, მგოსნების სიმღერა დამკვრელთა მწყობრის აკომპანიმენტით და მუშაითების თამაში) ვდა მაც შევადარებთ დავით გურამიშვილის მიერ ჩაწოთვლილ სანახაობებს, დავრწმუნდებით, რომ ვახტანგ მეექვსეს მოსკოვში ჩაუტანია ქართული სახიობა და ამჯაირად, რუსეთში მე-18 საუკუნის 30-იან წლებში არსებულა ქართული სანახაობრივი კულტურის მნიშვნელოვანი კერა.

დავით გურამიშვილი ამასთან გვამცნობს: „ჯავახიშვილს გამალეშეს, მოშაირეს ჩემებრ ცუდსა, პირად მჭლესა, ტანად ხმელსა, ვით ნუჟრიანს ხესა მრუდსა. რაც მე უთხრი, მას მიაჩნდის, ვით ნარეცეცხლა უკან კუდსა. და ბევრჯერ ასე იმწვიტინის, კოტვით ძირს დასცემდის ქუდსა“. ამ გადმონაცემიდან აშკარად სჩანს დავით გურამიშვილის მონაწილეობა სახიობის ერთ-ერთ მთავარ ჟანრში—შაირობაში. ვახტანგ მეექვსის კარის სახიობას მოსკოვში ჰყოლია მოშაირე ჯავახიშვილი, რომელიც მეტად ცუდი გარეგნობისა ყოფილა და რომელიც სასტიკად დაუმარცხებია დავით გურამიშვილს.

დავით გურამიშვილი მონაწილეობას იღებდა თურმე სახიობის სხვა ჟანრშიც, სახელდობრ ზმობაში. ზმობა-დღეს გამართულ სახიობაში პოეტი ასეთი ზმით გამოსულა: „მეფეო, ღმერთმან ნუ მოგცეს წუხილი, ჭირნუნვა, ვი (ზმობა). ნუ მოგიშალოს ნადიმი ძუდამ-დღეთ სულ მეჯლი (ზმობა)“. დავით გურამიშვილი ამასთან მსურველთ ზმობაში (ზმის პუასიობად გამოთქმისა და ამოხსნის შეჯიბრებაში) იწვევდა: „(მოგვხე/ჭა ღმერთმან ძე თვისი და იშვა დღეს უშობელი, რ/ქვა ბი/წდის ფერად მცნობელნო, მიცანით მე უცნობელი)“ ერთ-ერთ ზმიან შაირს პოეტი შემდეგ შენიშნავს ურთავს: „ერთმა ქართველმა თავადის-შვილმა მოსკოვს ჭორწილი ქნა და ცოტად მდადს პურის უმჭელს ღუგვიანდა; აგრეთვე მანამდის ქორწილს იქმადა, ორს დაბალ ახზაურთან იდგა ფსონ-ი და იმაოზე მეტსა ხარჯავდა, იმის მონაცად თქმული“. ამისდა მიხედვით საგულისხმებელია დავით გურამიშვილის მონაწილეობა სახიობაშიაც.

ერთ-ერთ ზმიან გამოცანაში პოეტს ნათქვამი აქვს: „ამას არ ავხსნი, სანამდის მე სოფელს არ მიჭადებენ“. ზმის მთქმელი ამით მოითხოვს სალექსოს, გასამრჯელოს: ზმა-გამოცანას არ ავხსნი, სანამ სალექსოდ სოფელს არ დამპირდებითო. დ. გურამიშვილი აქაც სახიობის მონაწილეობა წეს-ჩვეულების მიხედვით იქცევა. ხალხური გადმოცემით ხუცარა ბეშტიას სოლომონ მეფისთვის მიუმართავს: „ერთი ბრეთი, არადეთი, რუისი და შაქარშვეთი, გორს წისქვილი, ატოცს ჯვარი... ღმერთმა დაგიწეროს ჯვარი. გადმომიგდე იტრიაო, ვითომ ერთი კიტრიაო“. ამით ბეშტიამ სოფელი იტრია მოითხოვა. ხალხს შეუნიშნავი არ დარჩენია სახიობის მონაწილეთა მიერ დიდი გასამრჯელოს მოთხოვნა და ლექსად თქმული ანდაზად გადაუქცევია: „ხარბად ნუ ითხოვ ზმოსანი, მუტრიბი ხარ თუ მგოსანი“. ერთ-ერთი ზმიანი შაირის მინაწერში პოეტი გვაცნობს: „ერთ დღეს ბატონებმა (იგულისხმება ვახტანგ მეექვსე და მისი შვილი ბაქარი) დავით გურამის-შვილს ხალათის ბოძება განიძრახეს, იმის მონასიბად თქმული“. სახიობის მონაწილეთა ხალათით დაჯილდოვებაც იმ დროის წეს-ჩვეულებაა, რაც სჩანს სულხან-საბა ორბელიანისა და თეიმურაზ მეორის მიერ სანახაობათა აღწერილობიდან და რასაც ადასტურებენ ერეკლე მეორის სასახლის კარის საზანდრის საიათნოვას და ხუმარას ოთარ ნორიელის სიტყვები. რაკი ზმიანი შაირით სახიობაში მონაწილე დავით გურამიშვილს გაუგია, რომ ბატონებმა მისთვის ხალათის ბოძება განიზრახეს, ცდილობდა ორლესული ზმით მწყალობელი უფრო მეტად გულუხვი გახადოს: „სიუხვის ყ (კა ბა)ტონსა წინ უდგას, ვითა კულაგა, ი (ქ უდი) ს მოწყალებანი ღარიბთა გასაკურნაოდ; (ახალ უხი) ლავს, ძველთ მცმელთა გულს არ გაუხდის წუხურადა. ა(ქ ათი ბი) ჰი გახლავართ, მარტო მე გულნაკლულადა“. ეს მცირე ცნობებიც ცხადჰყოფენ დავით გურამიშვილის ზმობაში ცხოველ მონაწილეობას.

ახლა საკითხავია, ამით ამოიწურა პოეტის მონაწილეობა სახიობაში, თუ მან რაიმე წვლილი შეიტანა სახიობის გალობასა და სიმღერაში? ამ მხრივაც პოეტის ნაწერებში საინტერესო მასალას ვეცნობით. განსაკუთრებით საყურადღებოა დავით გურამიშვილის ლექსების შემდეგი მინაწერები: 1) „ხარებობის დღის შესხმა: „ახა წმინდა კოპალეს სანაცვლოდ სამღერელი“, 2) სიმღერა დავითის შესხმა „ჩემო ყურმაოს“ სანაცვლოდ, 3) „სიტყვისა-სიტყვად შეწყობილი და სწავლა საყვარლისა, ღვთისა და კაცისა ძისა, ყრმათათვის სიმღერად — „ეეო, მეო, ქალო, ქალთა-მზეო“-ს სანაცვლოდ სათქმელი“, 4) „სიმღერა ქართლ-კახეთის ჯვარობის სანაცვლოდ სათქმელი“, 5) „სიმღერა ფერხისული „აგერ მიღმარ ახოს“ სანაცვლოდ სათქმელი“, 6) „დინარი (საზანდრული) „პატარა ქალო თინათ“-ს სანაცვლოდ სამღერელი“, 7) აღდგომის დღეს ყრმათაგან სამღერელი, 8) გალობა „მამავ, შენი ძეო“, 9) გალობა „მშმეო მსმეო“, 10) „უცხოთ ნახვის შიშით მუხლმოპრის დროს დავითის ლოცვა და გალობა“ და სხვ.

ყველა ამის მიხედვით ირკვევა: დავით გურამიშვილს ხელი მიუყვია ძველი ქართული სიმღერების განახლებისათვის. პოეტი უცილოდ სტოვებდა სიმღერის ჰანგს და სთხზავდა ძველი სიტყვების სანაცვლო ტექსტს. დავით გურამიშვილს შეურჩევია უძველესი ქართული ჰანგები, წარმართული ჰიმნები, ამირანის ციკლის სიმღერები და საფერხულო შესრულების მოტივები. ცხადია, პოეტს არ გამოეპარებოდა ის გარემოება, რომ ძველი ქართული ხალხური სიმღერები დავიწყებას ეძლეოდნენ, ერთის მხრივ, წარმართობის ნაშთებთან ქრისტიანული ეკლესიის განუწყვეტელი ბრძოლის ვითარებაში, ხოლო მეორის მხრივ — მუსულმანურ-მაჰმადიანურ ზნე-ჩვეულებათა გავრცელების პირობებში. დავით გურამიშვილს კარგად უნდა სცოდნოდა ხალხური მელოდიების ფასი და ამიტომაც პოეტი მოწადინებული იქნებოდა გადაერჩინა ხალხური ჰანგები მათი წარმართული ტექსტის შენაცვლებით. პოეტი მართლაც ასე იქცევა. ძველ ჰანგებს ინარჩუნებს მათთვის „სანაცვლო“ ქრისტიანული ტექსტის შეთხზვით.

(დასასრული იქნება)

ნოეროსიისკი. მთა სახარნაია, საიდანაც იწყებოდა გერმანელების ე. წ. „ცისფერი ხაზი“. ნახ. ვახტანგ ჯაფარიძისა.

ՀԱՅԿԱԿԱՆ ՍՈՎԵՏԱԿԱՆ ՀԱՆՐԱԳԻՏԱԿԱՆ ՀԱՆԴԵՍ

ՀԱՅԿԱԿԱՆ ՍՍՀ ԳԱ ԼԵԶՎԻ, ԳՐԱԿԱՆՈՒԹՅԱՆ ԵՎ ՊԱՏՄՈՒԹՅԱՆ ԻՆՍՏԻՏՈՒՏԻ

II. ՀԱՅԿԱԿԱՆ ՍՈՎԵՏԱԿԱՆ ՀԱՆՐԱԳԻՏՈՒԹՅԱՆ ՀԻՄՆԱԴՐՈՒԹՅՈՒՆԸ ԵՎ ՆՐԱ ՀԱՄԱՐԸ ՀԱՅ ԳՐԱԿԱՆՈՒԹՅԱՆ ՊԱՏՄՈՒԹՅԱՆ ՈՒՍՈՒՄՆԱՍԻՐՈՒԹՅԱՆ ՄԵՋ

Հայկական սովետական հանրագիտությունը, որ ստեղծվում է Հայաստանի Կոմունիստական (բոլշևիկների) կուսակցության Կենտկոմի և Հայաստանի սովետական կառավարության ուշադրության ներքո, ներկայացնում է մեր հանրագիտական գրականության ամենանշանավոր երևույթներից մեկը։ Հանրագիտության հրատարակումը մեր հանրային կյանքի կարևորագույն իրադարձություններից մեկն է։ Հանրագիտությունը մարդկային գիտելիքների ամենաընդհանրական աղբյուրն է։ Հանրագիտությունը ներկայացնում է գիտության, տեխնիկայի, արվեստի, գրականության, արտադրության, տնտեսության, պետականության, կուլտուրայի ամենակարևոր ճյուղերի ամենաարդի նվաճումները։ Հանրագիտությունը ներկայացնում է մարդկային գործունեության ամենաբազմազան բնագավառների ամենաարդի նվաճումները։ Հանրագիտությունը ներկայացնում է մարդկային գործունեության ամենաբազմազան բնագավառների ամենաարդի նվաճումները։ Հանրագիտությունը ներկայացնում է մարդկային գործունեության ամենաբազմազան բնագավառների ամենաարդի նվաճումները։

Հանրագիտությունը ներկայացնում է մարդկային գործունեության ամենաբազմազան բնագավառների ամենաարդի նվաճումները։

ქრონიკა

ქრონიკა

შალვა გუაჩიძე

„ქამთაბერის ასული“

წარსულის თემაზე დაწერილ დრამატურგიულ ნაწარმოებთა შორის მიხეილ ჯაფარიძის პიესას „ყამთაბერის ასულს“ განცალკევებული ადგილი უჭირავს. ის, ვინც ამ პიესაში ისტორიულ პერსონაჟებს დაუწუებს ძებნას ემედ-გაცრუებული დარჩება. „ყამთაბერის ასულში“ არ მოქმედებს არც ერთი ისტორიული პირი, პიესა არ აგვიწერს არც ერთ კონკრეტულ ისტორიულ მოვლენას. მაგრამ, ეიუზედავად ამისა, უნდა აღინიშნოს, რომ შიგ ჯაფარიძემ „ყამთაბერის ასულში“ გამოიჩინა კარგი უნარი ისტორიული ეპოქის სურნელების, ზასიათების გადმოცემაში. ამ ზით დრამატურგმა მიაღწია საჭირო ილუზიას სინამდვილისა და ბუნებრიობისას. მ. ჯაფარიძეს შევყევართ თავისი ფმირების განსაკუთრებულ სამყაროში მათი პირველ ყიმრენისთანავე. იგი საშუალებას არ გვაძლევს მივატოვოთ ეს სამყარო იმ დრომდე, სანამ წარმოთქმული არ იქნება უკანასკნელი რეპლიკა. სიტყვას ამ პიესაში პირველი ადგილი უჭირავს.

„ყამთაბერის ასული“ კომედიაა, ნამდვილი კომედია, რომელსაც არ ეშინიან სერიოზული მდგომარეობებისა და სერიოზული თემისა. სიცილი იქ გააზრებულია, ჭკუამახვილობა შეცვლილი არ არის უბრალო ხუმრობით, რადგან ავტორი არა გრძნობს აუცილებლობას—მაინცდამაინც ყოველ წუთში გააცინოს მკითხველი.

„ყამთაბერის ასული“ ნამდვილად თეატრალური პიესაა. ეს თეატრალობა წარმოსდგება ყოფის მოზრეზებული ასახვისაგან, იგი ეანპირობებულია ხასიათებზე და დრამატიულ კონფლიქტზე.

რა მიზანს ემსახურება მიხ. ჯაფარიძის ნაწარმოები, რა არის მისი მთავარი მოტივი?

ავტორს სურს გვითხრას, რომ ქვეყნის ბედისწერა-გაძღოლა ძნელი და რთული საქმეა. ეას სურს გვიჩვენოს ხალხის მოამაგე, ქვეყნის ერთგული, მისთვის თავდადებული მეგე. მეფისთვის მთავარი არ იყო,—გეუბნება დრამატურგი,—განსაორციელოს ადმინისტრატიული ღონისძიებანი, — მთავარი ის იყო, რომ მას სულიერი სისპეტაკით, მორალური ძლიერებით აღეჭურვა თავისი ქვეშევრდომნი, ხალხის მესვეურნი. „ყამთაბერის ასულში“ ჯამოყენებული მეფის გონიერებას მოწმობს ის, რომ მას მრჩევლებად ჰყავს ხალხის წარმოზადგენლები.

პიესა დრამატურგიულად კარგად არის შეკრული. მონახულია კვანძი, მოქმედება მზარდი დაძაბულობით ვითარდება. პირველი მოქმედება თავდება იმით, რომ მეფე გადასწყვეტს, გადაიცვას უბრალო ტანისამოსი და ხალხში გაეიდეს, რომ გაიგოს—რითი სუნთქავს მისი ერი, როგორ ატასებს იგი თავის ქეფს. მკითხველი ინტერესით მოელის, თუ რა მოჰყვება მეფის ამ გადაწყვეტილებას.

მეორე მოქმედების ბოლოს ინასკვება კავშირი ურთიერთისადმი მტრულად განწყობილ ორ ფეოდალს შორის: ყამთაბერ წერეთელსა და ბარძიმ აბაშიძეს შორის. მეფემ მოისურვა ათი უფლებების შეზღუდვა, წაართვა ყამთაბერს მეომარი მერაბი და იგი სარდლობის ღირსად სცნო. ყამთაბერმა ამაში თავისი ღირსების შელახვა დაინახა: ვთქვათ, ბდაბიო, მართლაც ღირსი იყო, მაინც არ უნდა გამტოლოს იგი, თუ მე პატივს მცემ-ხო.

ბარძიმიც კვერს უკრავს ყამთაბერს: საკმარისია რომელიმე შინაყმის რისამე ნიჭი გამოიჩინოს და მეფე მყისვე გაგვიბატონებსო. აი ამ საფრთხემ შეაერთა მეფის წინააღმდეგ მოსისხლე მტრები—წერეთელი და აბაშიძე. მკითხველი დაძაბული ყურადღებით ადევნებს თვალყურს, თუ როგორ განვითარდება ეს კონფლიქტი.

მესამე მოქმედების ახალი მოულოდნელობა მოაქვს, წერეთელი და აბაშიძე ინტრიგის ქსელს აბამენ მერაბის წინააღმდეგ. მათ ლრო მერაბს რაიმე უზნეო საქციელი ჩაადენინონ, რომ სახელი გაუტეხონ მეფის თვალში. მოქმედება თავდება უფლისწულ არჩილის გაპარვით სასახლიდან. მკითხველი კლავ დაინტერესებულია: რას უნდა მოასწავებდეს ეს? სად გაიპარა არჩილი?

მეოთხე მოქმედებიდან იწყება კვანძის გახსნა. ყამთაბერი გაიგებს, რომ მერაბს ურთიერთობა არ გაუწყვეტია მონაზვნად აღკვეცილ მის ასულთან — რუსუდანთან. ყამთაბერი რამდენიმე შეიარაღებული კაცით მიადგება რუსუდანის სენაკს დედათა მონასტერში და უდარაჯებს მერაბს. უეცრად თვალს მოჰკრავენ, რომ ვიღაც კაცი გადახტა სენაკის სარკმელში. შეამტვრევენ კარებს, უცხო სტუმარს სწრაფად თავზე ნაბადს გადაეფარებენ და ძირს დასცემენ. მაგრამ—დაბეთ ყამთაბერის შერცხვენას!—დანარცხებული არჩილი აღმოჩნდება. ტრაგიკომიკურ მდგომარეობაში ჩავარდნილი უფლისწული ეტყვის წერეთელს: ყამთაბერ, მამაჩემთან არაფერი წამოგცდესო. მკითხველი ინტერესით მოელის რაღა იქნება ამის შემდეგ.

მეხუთე მოქმედება დრამატურგის მიერ ასე მოხერხებულად გაამთლი ინტრიგის ქსელის გახსნას წარმოადგენს. მართალია, ყამთაბერმა და ბარძიმმა კავშირი შეჰკრეს მეფის წინააღმდეგ, მაგრამ შუღლი და მტრობა ურთიერთისადმი გულში არ ჩაუქლავთ. ისინი მეფის წინააღმდეგ შეთანხმებულად მოქმედებენ, მაგრამ იმავე დროს ინტრიგას ერთმანეთის წინააღმდეგაც აწყობენ. თავიანთი ბნელი ზრახვების იარაღად ისინი მეფისწულ არჩილის გამოყენებას ლამობენ. ბოლოს ყველაფერი ეს გამომჟღავნდება. წერეთელი და აბაშიძე ხმლით მიიწევენ ერთმანეთზე, მაგრამ მეფე, რომელმაც უკვე იცის მათი საძრახისი საქმეები, შეაჩერებს მათ, ამ დროს მოდის ცნობა იმერეთის საზღვარზე მტრის ლაშქრის გამოჩენის შესახებ. მოსალოდნელი საფრთხის წინაშე მეფე დაივიწყებს თავადების ორგულობას, ღალატს და ეუბნება მათ: სამშობლოს სახელით გთხოვთ და მეფის პირით გიბრძანებთ—მისცეთ ხელი ერთმანეთსო. მოსისხლე მტრები დაიჩოქებენ მეფის წინაშე და ხელს გაუწოდებენ ერთიმეორეს. უფლისწულ არჩილს კი, რომელმაც წერეთლისა და აბაშიძის წაქეზებით მამისათვის ტახტის წართმევა განიზრახა, მეფე ომში ჰგზავნის: აიღე ხმალი და ჩადექი ლაშქარში, ან ივარგე ან მოკვდიო.

ოსტატურად არის გამოკვეთილი ფეოდალების წერეთლისა და აბაშიძის სახეები. მათ თავიანთი ბნელი ზრახვები ღრმად აქვთ ჩაფარხული გულში. ძნელი გამოსაცნობია, რას ჰოიშოქმედებენ ეს გულჩათხრობილი, გარეგნულად ყოველთვის მშვიდი და ამაყი ადამიანები. გასაგებია მხოლოდ, რომ მათ შავბნელი აზრები უტრიალებთ თავში. აშკარაა, რომ საქართველოს ბედი მათ არ აინტერესებთ, ოღონდ თვითონ იყონ ბედნიერი, სხვას არას დაიქებენ, მხოლოდ სხვა ძალას,—ამ შემთხვევაში მეფეს,—შეეძლო მათი შერიგება გარეშე საფრთხის წინაშე, თვითონ კი ისინი ხელს არ გაუწოდებდნენ მეფეს ქვეყნისათვის მძიმე წუთებში. აი ეს უაღრესად ტიპიური სიტუაცია აიღო ავტორმა თავისი პიესის თემად. საქართველოს წარსულში ცოტა როდი გვხვდებიან ასეთი ფეოდალები. ამის საუკეთესო მაგალითია ამერეთის მეფის სოლომონის სახლთ-უხუცესი ზურაბ წერეთელი, კაცი ზვიადი, ვერაგი, ტახტის მაძიებელი. უნდა ვიფიქროთ, რომ ავტორმა სწორედ ეს ზურაბ წერეთელი აიღო ნიმუშად ყამთაბერ წერეთლისა და ბარძიმ აბაშიძის სახეების დახატვისას.

შესანიშნავნი არიან თავიანთი გულწრფელობით და მეფისადმი ერთგულებით მრჩევლები ზუბინა და აგაბო. განებივრებული, თავაშვებული ჰაბუკის ცოცხალი განსახიერებაა მეფისწული არჩილი. ქლესა, ენატარტალა კაცის ტიპიკ კირკიტა. იგი ნამდვილი წინაპარია იმ შემოდგომის აზნაურებისა, რომელთაც დავით კლდიაშვილის ნაწარმოებებიდან ვიცნობთ.

პიესაში ყველა მოქმედ პირს თავისი სახელი აქვს მიკუთვნებული. მხოლოდ მეფეა უსახელო. მაგრამ დაკვირვებული თვალი მაინც შენიშნავს, რომ მეფე იმერეთისა, რომელიც „ყამთაბერის ასულში“ მოქმედებს, სოლომონ პირველისაგან არის დახატული. სწორედ სოლომონის მეფობისათვის არის დამახასიათებელი ის საქმეები, რომელთაც პიესით ვეცნობით: იმერეთის სამეფოსათვის გურიისა და რაჭის შემოერთება, აღვირახსნილი ფეოდალების დამორჩილება, ქვეყნის დამშვიდებისა და ხალხის კეთილდღეობისათვის ზრუნვა.

მაგრამ ავტორს, რომ ისტორიული მეფე გამოეყვანა თავის პიესაში, ეს ხელფეხს შეუკრავდა. მაშინ სიუჟეტიც ისტორიულ ფაქტებზე უნდა ყოფილიყო გაშლილი. დრამატურგს ცისეთი ამოცანა არ დაუსახავს. მიუხედავად ამისა, „ყამთაბერის ასული“ არ არის მოკლებული ისტორიულ ელფერს. მართალია, მოქმედი პირები შეთხზულია ავტორის მიერ, მაგრამ ფონი, რომელზედაც პიესა იშლება, ისტორიულია. ისტორიული სიმართლე თან სდევს „ყამთაბერის ასულს“ თავიდან ბოლომდე.

ახალი კლაკაჯები

სამხედრო-თავდაცვითი პლაკატის სახელოსნო „საკდესის ფანჯარა“ უშვებს ნ. დენისოვსკის დიდ პლაკატს: „დაე ფუარავდეთ თქვენ დიდი ლენინის დროშა!“.

პლაკატზე გამოხატულია ვ. ი. ლენინი პეტროგრადში თავისი ერთ-ერთი გამოსვლის მომენტში დიდი ოქტომბრის სოციალისტური რევოლუციის პირველ დღეებში.

წინა პლანზეა ფიგურები წითელარმიელების, მატროსის და მუშის, რომელნიც ისმენენ დიდი ბელადის სიტყვას. ნახატის ქვეშ მოწოდებაა: ლენინის დროშით — წინ გამარჯვებისაკენ!“.

ნ. დენისოვსკის მეორე პლაკატი — „ჩვენი შეტევა იქნება შეუბრალებელი და მზარდი“ — მიძღვნილია სამი აპელმწიფოს ხელმძღვანელების ისტორიული დეკლარაციისადმი. ამომავალი მზის ფონზე გამოხატულია საბჭოთა კავშირის, ამერიკის შეერთებული შტატების და დიდი ბრიტანეთის ნაციონალური დროშები. იქვე გამოხატულია მიწაზე გართხმული ფიგურა ჯალათი ჰიტლერისა, რომელიც გაუცამტვერებია მოკავშირე სახელმწიფოთა საერთო დარტყმას.

ახალი ინგლისური ფილმი

თბილისის კინო-თეატრებში დაიწყო დემონსტრირება ახალი კინო-ფილმის „ჯონი ქიკი ჯაზიდან“.

კინო-სურათი გადაღებულია ინგლისის კინო-სტუდიის „ილინგის“ მიერ 1942 წელს და შეეხება ომამდე გერმანელ ფაშისტ-ჯაშუშების მოქმედებას ნორვეგიაში.

ფილმის რეჟისორია მარსელ ვარნელი. მთავარ როლებს ასრულებენ ჯორჯ ფორმბი, გარრი მარში, რომნეი ბრეტი და ელენ პიკასი.

ფილმი 1943 წელს არის გამოშვებული „გლავკინოპრაკატის“ მიერ.

კავალერია შეტევაზე. ლინოგრავიურა მხატ. ნ. ჩერნიშკოვისა.

ქრონიკა

მხატვართა კლუბი

უახლოეს დღეებში ცისნო „რუსთაველის“ ქვედა სართულის დარბაზში განახლდება საქართველოს მხატვართა კლუბის მუშაობა.

კლუბში სისტემატიურად მოეწყობა სხვადასხვა ხასიათის მოხსენებები ხელოვნებისა და ლიტერატურის საკითხებზე, შეხვედრები სამამულო ომის მეომრებთან და ზურგის სახელოვან ადამიანებთან, მხატვართა ინდივიდუალური და შემოქმედებითი ანგარიშის ხასიათის გამოფენები, ახალ ნამუშევართა საჯარო განხილვა და სხვა.

იქვე მოეწყობა ყოველ საღამოს მხატვართა-თვის ხატვა ნატურიდან.

კლუბის გახსნის დღეს მხატ. ა. ქუთათელაძე წაიკითხავს მოხსენებას ქართველი მხატვრების ამოცანებისა და პერსპექტივების შესახებ. კლუბის დარბაზში გაიფენება ხელნა ხატვრების უჩა ჯაფარიძის, შალვა მამალაძისა და ვახტ. ჯაფარიძის ნამუშევარი ციკლიდან: საფრონტო ალბომი.

უახლოეს ხანებისათვის კლუბი ამზადებს მხატვარ ა. მრევლიშვილის ვარდაცვალებიდან 10 წლისთავის აღსანიშნავ ჯალამს.

მხატვართა სალონი

თბილისში ეწყობა ქართველოს მხატვართა სალონი.

სალონში სისტემატურად იქნება გამოფენილი ჩვენი მხატვრების ნახატები, სურათები და ქანდაკებები. მსურველთ შეეძლებათ მათი შეძენა ხელისაწვდომ ფასებში.

ქართული ჰარმონიის საფუძვლები

გრ. ჩხიკვაძე ამთავრებს საკავშირო მუსფონდის მიერ შეკვეთილ წიგნს „ქართული ჰარმონიის საფუძვლებს“, რომელიც მოსკოვში გამოიცემა.

საქართველოს კომპოზიტორთა კავშირში

საქართველოს კომპოზიტორთა კავშირმა ჩამოაყალიბა სხვადასხვა სექციები. შემოქმედებითს სექციაში გამოყოფილნი არიან: ა. ბალანჩივაძე (თავმჯდომარე), ი. ტუსკია და შ. თაქთაქიშვილი, მუსიკათმცოდნეობის სექციაში —გრ. ჩხიკვაძე (თავმჯდომარე), ბ. ასლანიშვილი და ვლ. დონაძე, თავდაცვითს სექციაში: ლ. კრუტიკოვი (თავმჯდომარე), რ. გაბიჩვაძე და ნ. გუდიაშვილი.

მშველიძის სიმფონიის შესრულება მოსკოვში

მოსკოვიდან მიღებულია ცნობა, რომ საქართველოს ფილარმონიის ლაურეატის კომპოზიტორ შ. მშველიძის ოთხ ნაწილიანი „სიმფონია № 1“, რომელიც ავტორმა კავკასიის მშირულ დაცვას მიუძღვნა, იანვრის ბოლო რიცხვებში შესრულებული იქნება მოსკოვის ფილარმონიის სიმფონიური ორკესტრის მიერ პროფ. ა. გაუკის ხელმძღვანელობით.

შესრულების დღისათვის სიმფონიის ავტორი ფილარმონიის გამოწვევით მოსკოვს მიდის.

საქართველოს არქიტექტორთა კავშირში

საქართველოს არქიტექტორთა კავშირმა 30 კაცისთვის მოაწყო არქიტექტორთა გადასამზადებელი კურსები აღსადგენ სამუშაოთა ჩასატარებლად განთავისუფლებულ რაიონებში.

ამჟამად მიმდინარეობს კონკურსი სამამულო ომის გმირების ძეგლებისა და მონუმენტების ესაგებად.

ისტორიული ძეგლების შესაკეთებლად და აღსადგენად არქიტექტორთა კავშირი სპეციალურ ბრიგადას ჰგზავნის ჩრდილოეთ-კავკასიაში გერმანელ დამპყრობლებისაგან დაზიანებული ისტორიული ძეგლების აღსადგენად.

კავშირი სისტემატიურად მოაწყობს მოხსენებებს და ლექციებს არქიტექტურის ისტორიიდან, თეორიიდან, ქართულ ხუროთმოძღვრებიდან, სამხედრო-პოლიტიკური და ისტორიული ძეგლების შესწავლის საკითხებზე. არქიტექტორთა კავშირის წევრების კვალიფიკაციის ასამაღლებლად მოეწყობა ხატვის და ჟყვარელის წრეები.

ახალი მუსიკალური ნაწარმოებები

ხელოვნების საქმეთა საკავშირო კომიტეტის შეკვეთით ქართველი კომპოზიტორები სწერენ სხვადასხვა ხასიათის მუსიკალურ ნაწარმოებებს: კომპოზიტორი ა. მაჭავარიანი სწერს სიმფონიურ პოემას „პეტრე ბაგრატიონს“, კომპოზიტორი შ. მშველიძე—კავკასიის გმირულ დაცვისადმი მიძღვნილ ორატორიას „გამარჯვების პოემა“, კომპ. ა. შავერზაშვილი—სამამულო ომში დაღუპულ გმირებისადმი მიძღვნილ ტრიოს და კომპ. ო. ბარამიშვილი—ვოკალური სიმფონიური ხასიათის სიმღერების ციკლს.

მნიშვნელოვანი ხელნაწერის აღმოჩენა

სოფ. კავთისხევის მცხოვრებთა საოჯახო არქივების გადასინჯვის დროს ამავე სოფლის საშ. სკოლის მასწავლებლებმა გიორგი შატბერაშვილმა და მიხეილ კეკელიძემ აღმოაჩინეს რამდენიმე საყურადღებო ხელთნაწერი და ერთი მნიშვნელოვანი სიგელი.

სიგელი გაცემულია დიდი მოურავის გიორგი სააკაძის შვილიშვილის (როგორც თვითონ უწოდებს თავის თავს სიგელის გამცემი) ზურაბის მიერ 1795 წელს და შეეხება მიწის ნასყიდობას.

მოპოვებულ ხელთნაწერთა შორის უთუოდ დიდი მნიშვნელობის ნუსხას წარმოადგენს კრებული, რომელიც გადაწერილია ვინმე გადამწერი ქალის ანახანუმ ქებაძის მიერ და შეიცავს ძველი ქართული ლიტერატურის შემდეგ ძეგლებს:

1. „ვახტანგიანი“, პოემა ფაველენიშვილისა, რომელშიც მოთხრობილია ამბავი ვახტანგ მე-6-ის რუსეთს გარდახვეწისა.
2. თეიმურაზ პირველის „მაჯალა“.
3. „სპილენძის ქალაქიანი“ უცნობი ავტორის ზღაპრული პოემა.
4. „დიდმოურავიანი“ იოსებ თბილელისა.

ჩამოთვლილ ნაწარმოებთა შორის ყველაზე მეტ ინტერესს მკვლევართა-თვის წარმოადგენს ფაველენიშვილის პოემა „ვახტანგიანი“, რომელიც დღემდის ერთ-ერთი ნაკლული ხელთნაწერითაა ცნობილი და აქამდის მისი ტექსტის დადგენა და გამოცემა დიდ სიძნელეს წარმოადგენდა, ხელთნაწერის აღწერილობა და მომხილვა გამოქვეყნდება ახლო მომავალში.

ვ. ილენკოვი

მოთხრობები

I

ვარდისფერი კურდღელი

ლეიტენანტ კოროვინის ასეულმა ისიც იყო წაართვა გერმანელებს ძალუმად გამაგრებული, ტატველა ციცაბო, გადმოპირქვავებული ზურის მსგავსი მაღლობი — ორას ოცდა მეთოთხმეტე, და იგი ახლა სანგრებს დაბოცილთა გვამებისაგან სწმენდდა.

გამხდარი ჭორფლმოდებული სახის ახალგაზრდა წითელარმიელი ჩაბღაუჭებოდა ფეხებში ერთ ზალაყინა გერმანელს და მიათრევდა მიწაზე ხვნეშითა და ჭუეელა-კრულვით.

— ღმერთი გიწყენს, კოტოვ, რომ მიშველო? — უთხრა მან მძიმე სუნთქვით მაღალ მებრძოლს, რომელიც დამცინავი ღიმილით უყურებდა მას უდარდელად კეფაზე ქუდ-გადაგდებული.

— შე დალოცვილო, შენც შენს საკბილოს აირჩევდი. ვერა ხედავ, განუშკინ, ორი შენოდენა გამოიქრება?

— ვინ იცის ამირჩევდა! ასეთი აყლაყუდა ეშმაკს მარგუნა ბედმა, — სთქვა ღონემოშვებით განუშკინმა და ხელის გულით ოფლით მონამული შუბლი მოიწმინდა. — იერიშის დროს, ძამიავ, არჩევანს ვინ დაგაცდის? აძგერე ვინც ახლოა,— დასძინა განუშკინმა და სცადა თავის წიწინა ხმისათვის მკაცრი გამომეტყველება მიეცა.

— ოცეულო, სმენა! — გაისმა ვიღაცის მღელვარე ხმა. განუშკინი გამოიჩიმა და სანგრის კედელს მიეკრა.

სანგრით დივიზიის მეთაური მოდიოდა, დაბალ-დაბალი ტანსრული კაცი. იგი გვერდულად იძვროდა მისთვის საკმაოდ ვიწრო თხრილში.

— გამარჯობათ, ამხანაგო წითელარმიელნო! — დაიძახა მან ბოხი ხმით, რომელსაც მხიარული კილო სდევდა. მებრძოლებმა ალთა-ბალთა ხმაურით უპასუხეს მისალმებაზე

— ეს რამოდენა ზვინი დაგიდგავთ.. ყოჩაღ, ბიჭებო! ამხანაგო ლეიტენანტო, დამისახელეთ, ვინც თავი გამოიჩინა.

სულ ახალგაზრდა ლეიტენანტმა კოროვინმა კმაყოფილების ღიმილით განუშკინზე მიუთითა.

— აი გმირი! მებრძოლი განუშკინი.

გენერალმა ღიმილით შეხედა გამხდარ, თითქო ჩია ბიჭს და გაკვირვებით ჰკითხა, გერმანელის ვრძლად გაშოტილ გვამს რომ თვალი მოჰკრა:

— ეს შენია?

— დიახ, ამხანაგო გენერალ-მაიორო, — უპასუხა ხმადაბლა განუშკინმა, რომელიც გაფაციცებით გენერალს მიჩერებოდა და ენით გამშრალ ტუჩებს იღოკავდა. იგი დღეს პირველად ხედავდა დივიზიის მეთაურს, და მხოლოდ იმაზე ფიქრობდა, რომ რაც შეიძლება გაჭიმული მდგარიყო და თვალებში ეცქირნა.

— მერე და... როგორ მოერიე, ამხანაგო განუშკინ? — ჰკითხავდა გენერალი და თანაც მუშტრის თვალით სინჯავდა მებრძოლის ნაწრიპალა ფიგურას. ბოლოს მოქანცულ თვალებში ალერსიანი შუქფენი მეტყველება ჩაუდგა: — მიამბე, მიამბე..

— არ მახსოვს, ამხანაგო გენერალ-მაიორო, — თითქო დამნაშავის კილოთი წარმოსთქვა განუშკინმა.

კოტოვმა ჩაიცინა და ქუდის გასწორებით სთქვა:

— გონებადაბნეული მოქმედებდა, ამხანაგო გენერალ-მაიორო. რაღა თქმა უნდა, ღონე მაგას არ შესწევს, რომ... ალბათ, კურდღელმა თუ უშველა...

— რა კურდღელმა? ამხანაგმა ვინმემ? — ჰკითხა გენერალმა.

— არა, ამხანაგო გენერალ-მაიორო, ჩვეულებრივმა... ასე ვთქვათ, რეზინისაა..

— რის რეზინისა? — გაჯავრებით გააწყვეტინა განუშკინმა, — აი სავარცხლებს რომ აკეთებენ, იმ მასალისაა... ვარდისფერი.

— მართალია, ვარდისფერისაა, შიგნით კი, გულში ცარიელია... და ერთი ყურიც მოტეხილი აქვს, — გაცხოველებით განაგრძო კოტოვმა. მაგრამ აქ გენერალმა გაიცინა და ლეიტენანტს მიმართა:

— არაფერი არ გამეგება. ეგ რა ვარდისფერი კურდღლები გაჩენილან თქვენს ასეულში, ამხანაგო ლეიტენანტო? თითქო ქინი შტატით არც უნდა იყვნენ.

— ახლავე უველაფერს მოგახსენებთ რიგზე, ამხანაგო გენერალ-მაიორო, იმიტომ რომ განუშკინი ჩემი ათეულის მებრძოლია, და ძალიან კარგად ვიცი მისი ამბები, — სთქვა კოტოვმა და თანაც ისე შეხედა ლეიტენანტს, თითქო ეკითხებოდა, შეიძლება თუ არა ვილაპარაკო. ლეიტენენტმა წამახალისებლად გაიღიმა, . აქ ასეთი ამბავი მოხდა, ამხანაგო გენერალ-მაიორო. გუშინწინ სოფელ ბირიუკოვკას ვიღებდით. შევიჭერით. იქ კი სახლები ჯერ კიდევ იწვის და მცხოვრებლები წყლით აქრობენ. მოგეხსენებათ, უველას ენა-ბება თავისი სარჩო-საბადებელი... ერთი დედაბერი მოდის ჩვენთან და გვეუბნება: „ვამომყევით, შვილებო, ჩემ შვილიშვილს გიჩვენებთო“. მიგვიყვანა სოფელს იქით ხრანცში, იქ კი ორმოცდაათი სული ყრია, ადამიანი რომ ვერ წარმოიდგენს, ისეთ მდგომარეობაში. ვაჟკაცები, მოხუცები, დედაკაცები და ბავშვები... პაწაწინტელა, უსუსური ბავშვები... ნახვა შეგეზარებოდათ, ამხანაგო გენერალ-მაიორო! მათ შორის ერთი ახალგაზრდა ქალი იყო პატარა ბიჭუნათი. დედა მოხვევნია გულში ჩახუტებულ ბიჭუნას და ისე გათოშილა... ბიჭუნას კი, უმანკო კრავივით თმახუშუშა ბიჭუნას ხელში ვარდისფერი კურდღლის ბაჭია უჭირავს.. ცალყურა.

კოტოვი დადუმდა და მძიმედ სუნთქავდა. გაცრეცილ სახეზე ოფლის ხვითქი ჩამოსდიოდა, თითქო მძიმე, მძიმე რამ უზიდნიაო. გასიებულ-ძარღვებიანი ხელებიც, მხრებში მოხრილი ზურგიც და მთრთოლვარე ტუჩებიც, — ყოველივე მასში ამყლავნებდა ძლიერ სულიერ დაძაბულობას.

— ვდგევართ ასე და შევყურებთ... ამ დროს მოდის ჩვენი ახეულის მეთაური ლეიტენანტი კოროვინი, იღებს ხელში ვარდისფერ ბაჭიას, აძლევს განუშკინს და ეუბნება: „გაუფრთხილდით ამ სათამაშოს, ამხანაგო განუშკინ, და როდესაც გაგიჭირდებათ რამ, მას დახედეთ ხოლმე“. ხოლო ამაზე წინ ახეთი ისტორია მოხდა, ამხანაგო გენერალ-მაიორო... დიდი ხანი არ არის, განუშკინი ჩვენს ასეულშია. იგი ჩემს ათეულშია... გულახდით უნდა მოგახსენოთ, უნიათო მებრძოლი იყო, ზლაზნა. იერიშის დროს მხდალობდა, ან სადმე სოროში წაჰყოფდა თავს ბატის ჭკუით... ესეც არის, ღონე არ შესწევს, რომ სხვებს მიჰყვეს... აი ამხანაგი ლეიტენანტი აძლევს მას ცალყურა ბაჭიას და ეუბნება: „ამ სათამაშოს დიდი ძალა აქვსო...“ და, მართლაც, აი ხომ ხედავთ, რა აულაყუდა დაასამარა.

II

წერილი

აგნია ანტონოვნამ მიიღო წერილი იმ ნაწილის მეთაურისაგან, სადაც მისი ქმარი მსახურობდა. გენერალი იტყობინებოდა, რომ მაიორი ნიკოლაი სერგეევიჩ გუშჩინი მოჰკლეს ბრძოლაში 1943 წლის 15 მარტს და დაკრძალულია სამხედრო პატივის მცემლით სწი. ლენსკის ოლქის სოფ. სპატკოვოს მახლობლად, ვიაზმიდან დოროგობუჟში მიმავალ შარა-გზასთან.

აგნია ანტონოვნამ ისე წაიკითხა წერილი ფანჯარასთან, რომ არც კი მოიხადა მოჭოველი ქუდი და არ გაიხადა პალტო, ისე, როგორც იგი სამსახურიდან მოვიდა. სისუსტე იგრძნო, ხელით ფანჯრის რაფას დაეყრდნო და მძიმედ სკამზე დაეშვა. ხელი, რომელშიაც წერილი ეჭირა, უღონოდ ჩამოუვარდა მუხლზე და ძალა არ შესწევდა ზეაეწია. აგნია ანტონოვნამ სცადა წარმოედგინა ნიკოლაი მოკლული და ვერ მოახერხა,—იგი იდგა მის წინაშე ნაღვლიანი ალერსით თვალებში, მაღალი, ოდნავ მხრებში მოხრილი, საზაფხულო გიმნასტიორში და მხარზე სავეელე ჩანთა გადაგდებული. სწორედ ასე ნახა მან იგი უკანასკნელად ვოგზალზე 1941 წლის ივნისში და ასე ჩარჩა მეხსიერებაში სამუდამოდ.

ქუჩიდან მოისმოდა ბავშვების ყვირილი, სატვირთო მანქანის ტრახტრახი, ტრამვაის შიჩრეული გრიალი, და მთელი ეს ჩვეულებრივი ხმაური როგორღაც შეუსაბამო და შეურაცხმყოფელი იყო — მათთვის, ვინც დიდი ქალაქის ქუჩაში იმყოფებოდა, არა რა იყო მისი მწუხარება: ისინი მიგრიალებდნენ ტრამვაით, მიიჩქაროდნენ თეატრებსა, კინოსა და მაღაზიებში... ექვსი საათი. ამ დროს აგნია ანტონოვნა მუდამ პურისთვის მიდიოდა ხოლმე ფურნეში. მაგრამ დღეს არ წავა, — რად უნდა პური, თუ ნიკოლაი მკვდარია? აი იჯდა მთელ საღამოს, მთელ ღამეს ერთად-ერთი ფიქრით, რომ ნიკოლაი აღარ არის ამ ქვეყნად. ამას უნდა მიეჩვიოს და ეს კი შეუძლებელია.

აგნია ანტონოვნა უძრავად იჯდა, შებოჭილი, გარინდული, ცრემლი არ ადგებოდა, — მეტად დიდი იყო მისი მწუხარება, — სწორედ ასე, პაპანაქება დღეს ქუხილი გრგვინავს, მაგრამ ღრუბლები გადაეკლიან ხოლმე და არც ერთ წვეთს არ ჩამოაგდებენ.

ტელეფონი აწკრიალდა, მაგრამ აგნია ანტონოვნა არ დაძრულა. არ უნდოდა ვისიმე ხმა და ვისიმე გაგონება. საჭირო იყო მარტოობაში და მუუდროებაში შეეგნო ის, რაც მოხდა. ხოლო ამის შეგნება შეუძლებელი იყო, რადგანაც ნიკოლაი იდგა მის წინაშე ცოცხალი, უმზერდა მას, ნაღვლიანად იღიმებოდა და ისწორებდა გუდლად მდგარ გიმნასტიორას. და აგნია ანტონოვნას ძალა არა ჰქონდა მოეშორებინა თვალი საყვარელი სახისათვის, ხორცა მასთან ლაპარაკი, ვით ცოცხალთან..

აგნია ანტონოვნა მიუჯდა მაგიდას და წერას შეუდგა:

„ჩემო კარგო!

დღეს შემატყობინეს, რომ შენ მოგკლეს. არ შემიძლიან არ დავიჯერო ეს, — შენი მეთაური იწერება. ამავე დროს შენ ცოცხლობ ჩემთვის, შენ არსებობ ჩემ სულში და მე გწერ, მწყრს გესაუბრო, როგორც ვსაუბრობდით ხოლმე საღამ-საღამობით დივანზე მსხდარნი, ერთმანეთის გვერდით, და მე ვგრძნობდი შენს სხეულს, ვისმენდი შენს ხმას, ვხედავდი შენს ღიმილს... ერთი საათის შემდეგ მოვა ტონია ინსტიტუტიდან და მე უნდა ავუხსნა მას, რომ ცოცხალი აღარა ხარ, რომ ჩვენ მარტოდ-მარტონი დავრჩით და დიდხანს ვიქნებით მარტოდ-მარტონი, თვით სიკვდილამდე. შენკი იდები სამარეში სადღაც სოფელ ლაპტიოვოს ახლო...“

იგი სწერდა და სწრაფად ავსებდა ზედიზედ გვერდს გვერდზე წვრილ-წვრილი სტრიქონებით. კვლავ ტელეფონი აწკრიალდა, ვიღაც კარებს აბრახუნებდა, ხოლო იგი მაინც წერას განაგრძობდა. სწერდა, როგორ გაიცნო ნიკოლაი ერთ საღამოს სავინსკებისას, რა კაბა ეცვა — მუქი ლურჯი კაბა თეთრშაფთიანი საყელოთი, და როგორ უთხრა ნიკოლაიმ დიმილით: „თქვენ მასწავლებელს გევხართო“, ხოლო მან სიცილით უპასუხა, თქვენ მიხვდითო და ერთბაშად გაიბა მათ შორის საუბარი — უბრალო და გულითადი, და იგი იყო სათავე სიყვარულისა...

აგნია ანტონოვნამ გაიხსენა ყველა სახიხარულო დღე მათი ოცი წლის ცხოვრების განმავლობაში: ტონიას დაბადება, ნიკოლაის პირველი სტატია სქელტანიან ყურნალში, ავარიკის აშენება, კავკასიაში მგზავრობა... იგი იგონებდა ქმრის თვითეულ ალერსიან სიტყვასა და აღმოჩნდა, რომ მეხსიერებას მწარუნველობით შეენახა ყოველი კეთილი რამ, რაც კი ამ კაცს მისთვის მიენიჭებინა. და ეს კეთილი რამ იმდენად ბევრი იყო, რომ განვლილი ცხოვრება წარმოუდგა, ვით ერთი მთლიანი ალერსის ქსელი. და რაც უფრო ცხოველად სდგებოდნენ მის წინაშე წარსული ცხოვრების სურათები, მით უფრო აშკარა ხდებოდა, რომ ეს ცხოვრება სწორედ ბედნიერება იყო მათი სიყვარულისა, რომელსაც არავითარი ჩრდილი არ აბნელებდა.

„...გმადლობ, ჩემო კარგო, — სწერდა აგნია ანტონოვნა და ცრემლები სდიოდნენ ლოყებზე, ეცემოდნენ ქაღალდს და შავ ლაქებად იშლებოდნენ, — გმადლობ ალერსისათვის და ყველაფრისათვის, ყველაფრისათვის...“

მოვიდა ტონია. გაკვირვებით შეხედა დედას და ჰკითხა:

— რა ამბავია, დედიკო, პალტო რომ არ გაგიხდია და არც ქუდი მოგიხდია? სასწრაფოს სწერ რასმე?

დედა განაგრძობდა წერას და პასუხს არ აძლევდა. ახლო მისულმა ტონიამ დაინახა, რომ დედა მამას სწერდა და ჩუმად ფანჯრისაკენ გასწია იმ ფიქრით, რომ, ალბათ, ფრონტიდან ჩამოსული ვინმე ამხანაგი მამისა უნდა მოვიდეს წერილისათვის და დედა ამიტომ ჩქარობს. მან შენიშნა ფანჯარაზე წერილი და ჯერ. პირველივე სტრიქონისათვის თვალის მოკვრაზე იგი გაფითრდა. ხელში წერილ-დაჭმუჭნილი იგი შეშინებული თვალებით უყურებდა დედას. მას ეგონა, ჭკუაზე ვიშლებიო.

დედა კი სულ სწერდა და სწერ