პროლეტარებო ყველა ქვეყნისა, შეერთდით!

ლიტერატურა და ხელოვნება

საქართველოს საბჭოთა მწერლების კავშირის და ხელოვნების საქმეთა სამმართველოს ყოველკვირეული ორგანო

№ 29 (39). პარასკევი, 25 აგვისტო, 1944 წ. ფასი 1 მან.

დღეს ნომერშია

— **ათი წლის თავზე** (მოწინავე).

— **ალექსანდრე ჟუთელია** — რუსული კლასიკური ლიტერატურის მსოფლიო მნიშვნელობა. წერილი მეხუთე: მ. გორკი მსოფლიო ლიტერატურაში.

— **გერონტი ქიქოძე**—ძველი იბერიელების ფსიქოლოგიიდან.

— **ალექსანდრე ჟუთათელი** — სიმონ ჩიქოვანის „ჩემი მამული“.

— **გრ. გერძენიშვილი** — მტრის ზურგში.

— **ვიქტორ გაბესკირია** — ამბავი შეიტყვეს (ლექსი).

— **სტ. შჩიპაჩევი** — ჰალარა. თარგმანი რუსულიდან **ი. გრიშაშვილისა.**

— **ზ. ლორთქიფანიძე** — დღის დაბადება (ლექსი).

— **ლევან გოთუა** — ლეჩხუმელი ქალი (ამბავი ხედრო ჩანახატი).

— **კლიმენტი გოგიავა** — ოსტატი (ნოველა).

— საქართველოს ფილარმონიის საზაფხულო სეზონი.

— **გრ. ნუცუბიძე** — სარაიონო თეატრების მუშაობის ზოგიერთი საკითხი.

— რუსთაველის თეატრი ახალი სეზონის წინ.

— ქრონიკა და ინფორმაცია.

ათი წლისთავზე

ათი წლის წინად — 1934 წლის აგვისტოში — შესდგა საბჭოთა მწერლების პირველი სრულიად საკავშირო ყრილობა. ეს იყო უმნიშვნელოვანესი მოვლენა ჩვენი ქვეყნის კულტურული ცხოვრების ისტორიაში. ხსენებულმა ყრილობამ, რომლის მუშაობაში მონაწილეობას იღებდნენ საბჭოთა კავშირის ყველა ხალხის მწერლობის საუკეთესო ძალები, მხატვრული სიტყვის ოსტატები, უაღრესად ნაყოფიერი ზეგავლენა მოახდინა ახალგაზრდა საბჭოთა ლიტერატურის ზრდაზე, განძტკიცებაზე, მის აყვავებასა და გაფურჩქვნაზე.

ეს ყრილობა იყო კიდევ ერთი ბრწყინვალე დადასტურება იმ მშობლიური ზრუნვისა, იმ დაუღალავი ყურადღების და ხელშეწყობისა, რომელსაც მხატვრული სიტყვის ოსტატების მიმართ ყოველთვის იჩენდა და იჩენს **ლენინ-სტალინის** პარტია, საბჭოთა მთავრობა. ხალხთა ბრძენმა ბელადმა, დიდმა **სტალინმა** მწერალს ადამიანის სულის ინჟინერი უწოდა. მთელი განვლილი წლების მანძილზე საბჭოთა ლიტერატურის კადრები არ ზოგავდნენ თავის შემოქმედებითს ნიჭსა და უნარს, თავის მდიდარ ლიტერატურულ გამოცდილებას, რათა ღირსეულად გაეძართლებინათ ეს მაღალი შეფასება. საბჭოთა მწერლებმა, როგორც ადრე, მშვიდობიანი მშენებლობის წლებში, ისე სამამულო ომის მრისხანე დღეებში საქმით დაამტკიცეს თავიანთი უსაზღვრო ერთგულება სამშობლოსადმი, საბჭოთა ხალხის წინამძღოლის — ლენინ-სტალინის პარტიისადმი, დიდი ბელადის, გენიალური მხედართმთავრის— ამხანაგ სტალინისადმი.

საბჭოთა ლიტერატურამ ეს შესძლო სწორედ იმიტომ, რომ ის მთელი არსებით განუყრელად დაკავშირებულია საბჭოთა ხალხის ცხოვრებასთან. ის ამ ხალხის წიაღში დაიბადა, აყვავდა და გაიფურჩქნა. მწერალთა პირველ ყრილობაზე საკ. კ. პ. (ბ) ცენტრალური კომიტეტის სახელით გამოვიდა ამხანაგი **ა. ა. ჟდანოვი,** რომელმაც თავის სიტყვაში აღნიშნა, რომ საბჭოთა ლიტერატურის ზრდა არის „გამოხატულება ჩვენი სოციალისტური წყობილების მიღწევებისა და წარმატებებისა. ჩვენი ლიტერატურა არის ყველაზე უფრო ახალგაზრდა ყველა ხალხის და ქვეყნის ლიტერატურათა შორის. ამასთან ერთად ის არის ყველაზე იდეური, ყველაზე მოწინავე და ყველაზე რევოლუციური ლიტერატურა“. ამ იდეურობას, ამ მოწინავეობას, ამ დიად რევოლუციურ სულს ზრდიდა და აწრთობდა ბოლშევიკური პარტია, რომელმაც არნახული, კაცობრიობის ისტორიაში უმაგალითო აყვავების პირობები შეუქმნა მწერლობას, ახალი მსოფლიო ჰორიზონტები გადაუშალა თვალწინ, დააკავშირა ხალხთან და ხალხის სულიერი ცხოვრების განუყრელ ნაწილად აქცია.

მწერალთა პირველ საკავშირო ყრილობაზე ძირითადი მოხსენებით გამოვიდა სოციალისტური რეალიზმის პირველი კლასიკოსი მაქსიმ გორკი. ამ მოხსენებაში დასახული იყო საბჭოთა მწერლის შემოქმედების ნათელი პროგრამა. გორკიმ მისთვის ჩვეული სიმკვეთრით და დამაჯერებლობით დაასაბუთა, რომ საბჭოთა ლიტერატურის წინსვლის მთავარი პირობა —ხალხურობის და სოციალისტური რეალიზმის პრინციპების განმტკიცებაა. გენიალურმა მწერალმა თავის მოხსენებაში ილაპარაკა შრომის როლსა და მნიშვნელობაზე მსოფლიო კულტურის ისტორიაში. მან მოუწოდა მწერლებს სრულყოფილად აესახათ სასიხარულო და საამაყო შრომა, რომელიც ჩვენს ქვეყანაში სახელისა და დიდების საქმედ იქცა, აესახათ შრომა, რომელშიაც განხორციელებულია საბჭოთა ხალხის ნათელი გონება და ფოლადისებური ნებისყოფა.

გორკიმ საბჭოთა ლიტერატურის უმთავრეს ხასიათად ოპტიმისტური ჰუმანიზმი, პატრიოტიზმი. მან მოუწოდა მწერლებს განემტკიცებინათ მხატვრული ზემოქმედების საშუალებით ეს უკვდავი გრძნობები, ეს უკვდავი ტრადიციები ჩვენი ხალხის ისტორიისა.

ათი წლის წინად, მწერალთა პირველ ყრილობაზე გორკიმ აღიმაღლა ხმა ველური ფაშისტური ბანდების წინააღმდეგ; გორკი აღნიშნავდა, რომ ფაშიზმი ეს არის ბნელ შუა-საუკუნეებისაკენ დაბრუნების უსაძაგლესი ცდა, ფაშიზმი — გახრწნილ არამზადათა ბინძური ხროვის „იდეოლოგიაა“, იმ მაწანწალების ბოდვაა, რომელთაც სურთ სისხლში ჩაახრჩონ მოწინავე კაცობრიობა, გაანადგურონ მისი კულტურა.

გორკი მოუწოდებდა ამ ველურობის წინააღმდეგ ულმობელი და სასტიკი ბრძოლისაკენ. ასრულებდა რა დიდი მწერლის ამ მოწოდებას—საბჭოთა მწერლობა განვლილი ათი წლის მანძილზე ზრდიდა თავის მკითხველის სულში პატრიოტიზმის უწმინდეს გრძნობას, ანმტკიცებდა სამშობლოსათვის თავგანწირვის კეთილშობილურ იდეას, ანმტკიცებდა მტრისადმი სიძულვილის უწმინდეს გრძნობას. ამ მუშაობამ თავისი ნაყოფი გამოიღო. საბჭოთა ხალხის იდეურ-პოლიტიკურ აღზრდაში, მის სულიერად გამოწრთობის საქმეში საბჭოთა ლიტერატურამ თავისი ფრიად მნიშვნელოვანი წვლილი შეიტანა.

მწერალთა ყრილობამ უდიდესი როლი ითამაშა საბჭოთა კავშირის ხალხთა ლიტერატორების უფრო ახლოს დაკავშირებისა, შემოქმედებითი თანამეგობრობის განმტკიცებისა და გაფართოების საქმეში. ძრავალეროვანი საბჭოთა ლიტერატურის ამ ოჯახს ღირსეულად ძეთაუროობდა დიდი რუსული ლიტერატურა. ეს შემოქმედებითი თანამეგობრობა დაფუძნებული და აღმოცენებულია საბჭოთა კავშირის ყველა ხალხის მორალურ-პოლიტიკურ ძთლიანობაზე, საბჭოთა ხალხის სტალინური მეგობრობის ურყევ საფუძველზე.

განვლილი ათი წლის მანძილზე გაიზარდა და აყვავდა ქართული საბჭოთა ლიტერატურა. საბჭოთა ხალხების დიდი კულტურის საგანძურში ქართული ლიტერატურა და ხელოვნება იწვევს ღრმა ინტერესს და იმსახურებს გულწრფელ სიყვარულს. მაგრამ ჩვენ ერთი წუთითაც არ უნდა მივეცეთ თვით დამშვიდებას და თვითკმაყოფილებას. ამოცანები, რომლებიც სამამულო ომის ეპოქამ დაუყენა ჩვენი მწერლობის წინაშე—ჯერ კიდევ გადაჭრილი არ არის. ჩვენ ჯერ კიდევ ძალიან ცოტა გავაკეთეთ შედარებით იმასთან, რასაც ჩვენგან ჩვენი ხალხი მოითხოვს, და რასაც ელის საბჭოთა ლიტერატურისაგან მთელი მსოფლიო, რომელიც აღფრთოვანებულია საბჭოთა ადამიანების სიდიადით და ლეგენდარული სიმამაცით. ჩვენ ვალდებულნი ვართ კაცობრიობისათვის, ისტორიისათვის აღვბეჭდოთ გმირული ღვაწლი იმათი, ვინც მხედრული ბრძოლით, თავდადებული შრომით უზრუნველჰყო ჩვენი სამშობლოს გამარჯვება ჰიტლერულ გერმანელზე.

კერძოდ ქართული საბჭოთა ლიტერატურის წინაშე კონკრეტულად სდგას დიდი ამოცანა—ასახული იქნეს კავკასიის დაცვის გმირული ეპოპეა, ორმოცდაორი წლის ბაფხულსა და შემოდგომაზე ჰიტლერელთა ურდოები მოაწყდნენ კავკასიონის კალთებს. ამიერ-კავკასიის ხალხთა სიცოცხლეს სასიკვდილო საფრთხე ემუქრებოდა. ქართველი ხალხის საყვარელმა შვილმა ამხანაგმა **ლავრენტი ბერიამ,** ასრულებდა რა დიდი **სტალინის** ნება-სურვილს, დარაზმა კავკასიის ხალხთა ძალები მტრის წინააღმდეგ საბრძოლველად, აღაფრთოვანა ამიერ-კავკასიის ფრონტის ჯარები და საბჭოთა ზურგის ადამიანები. მტრის ურდო შეჩერებულ იქნა, ხოლო შემდეგ უკუგდებულ და განადგურებული იქნა. ამ დიდ ბრძოლებში თავი ისახელა საქართველოს ბევრმა შვილმა, რომელნიც აღზარდა და ბოლშევიკური სულისკვეთებით გამოაწრთო ამხანაგმა ლავრენტი ბერიამ.

ამ მამაც პატრიოტთა სახე ჯერ კიდევ არა სჩანს ჩვენს ლიტერატურაში. ქართველმა მწერლებმა უფრო გულმოდგინედ, უფრო ენერგიულად, მთელი ძალღონის დაძაბვით უნდა იმუშაონ სამამულო ომის ფრონტისა და ზურგის ადამიანების ცხოვრებისა და ბრძოლის წარმტაც თემატიკაზე.

ნარკვევი საბჭოთა ლიტერატურაზე

საბჭოთა კრიტიკოსმა კ. ზელინსკიმ დაამთავრა მოკლე ისტორიული ნარკვევი „საბჭოთა ლიტერატურა“. ნარკვევში მოცემულია თვალსაჩინო საბჭოთა მწერლების დახასიათებები. წიგნი გამოდის ოთხ ენაზე აკადემიკოს ი. ლ. კაპიცას წინასიტყვაობით. ინგლისური გამომცემლობა ხელჩინონი ამ წიგნს სცემს ილუსტრაციებით. სხვათა შორის, ინგლისურ გამოცემაში სხვა ცნობილ რუს მწერლებთან ერთად მოთავსებული იქნება ოთხი ქართველი მწერლის — კონსტანტინე გამსახურდიას, გიორგი ლეონიძის, გალაქტიონ ტაბიძის, სიმონ ჩიქოვანის პორტრეტები.

ალექსანდრე ჟუთელია

რუსული კლასიკური ლიტერატურის მსოფლიო მნიშვნელობა

წერილი მეხუთე: მ. გორკი მსოფლიო ლიტერატურაში

ფეოდალიზმის აღსასრული და კაპიტალისტური ეპოქის დასაწყისი ლიტერატურაში დანტეს ფიგურით აღინიშნა. დანტე, ენგელსის გამოთქმით, საშუალო საუკუნეების უკანასკნელი პოეტია და იმავე დროს პირველი პოეტი ახალი დროისა, XIX საუკუნის დასასრულსა და XX საუკუნის დამდეგს კაპიტალიზმი თავის უკანასკნელ სტადიაში—იმპერიალიზმის სტადიაში შევიდა. დადგა იმპერიალიზმისა და პროლეტარული რევოლუციების ეპოქა. მსოფლიო ლიტერატურის ისტორიის წინაშე უდიდესი ამოცანა წამოიჭრა: საჭირო იყო მხატვრული ასახვა ახალი ეპოქის, დაბადებისა და განვითარების. ამ მსოფლიო-ისტორიული ამოცანის შესრულება დასავლეთ-ევროპის არცერთი ქვეყნის ლიტერატურას არ ეწერა. იგი რუსეთის მწერლობამ შეასრულა, და ეს არ ყოფილა არც შემთხვევა და არც კაპრიზი ისტორიისა. ეს იყო სრულიად კანონზომიერი მოვლენა, იგი რუსეთის მთელი სოციალურ-პოლიტიკური და იდეოლოგიური განვითარებით იყო მომზადებული. XIX საუკუნის ბოლოს რევოლუციური მოძრაობის ცენტრმა დასავლეთიდან აღმოსავლეთისაკენ, რუსეთისაკენ გადმოინაცვლა. რუსეთს ყველაზე უფრო იდეური და დემოკრატიული ლიტერატურა გააჩნდა.

ვ. გორკი პროლეტარული ხელოვნების ფუძემდებელი და პირველი კლასიკოსი, რუსული კლასიკური ლიტერატურის საუკეთესო ტრადიციების კანონიერი მემკვიდრეა და განმგრძობი. გორკი ახალი ქვეყნის და ახალი ადამიანის მქადაგებლად და განსახიერებად იქცა. მის მხატვრულ შემოქმედებაში მუშათა კლასმა პირველად იხილა თავისი თავი, თავისი ძალა და სილამაზე, სიმამაცე და ძლიერება. ვ. ი. ლენინი სწერდა, რომ „გორკი — უთუოდ უდიდესი წარმომადგენელია **პროლეტარული** ხელოვნებისა“, რომელმაც „თავისი დიადი მხატვრული ნაწარმოებებით მტკიცედ დაუყენებია თავისი თავი რუსეთისა და მთელი მსოფლიოს მუშათა მოძრაობას“.

ვ. გორკიმ, ხალხიდან გამოსულმა ამ ნამდვილმა ადამიანმა, როგორც მას ტოლსტოიმ უწოდა, ლიტერატურაში პირველი შემოსვლისთანავე ახალი თემა მოიტანა და ახლებურად დასვა საკითხი სინამდვილესთან ხელოვნების დამოკიდებულების შესახებ. მ. გორკი, რ. როლანის შესანიშნავი სიტყვებით, დანტეს მსგავსად ჯოჯოხეთიდან გამოვიდა. მაგრამ ის იქიდან მარტო არ გამოსულა. მან თან წამოიყოლა, მან იხსნა თავისი ტანჯვის თანამოზიარენი.

გორკიმ რუსული და მსოფლიო ლიტერატურის ისტორიაში შექმნა ახალი ეპოქა — არაჩვეულებრივად მდიდარი და შესანიშნავი. კლასიკოსების კრიტიკული რეალიზმის დაფუძნება. ძველი კლასიკოსები კრიტიკული რეალიზმით დაუნდობლად აშიშვლებდნენ და ამხორხებდნენ თავიანთი დროის მთელ სდამპლესა და უგვანობას. გორკიმ განაგრძო ეს ხაზი. „ისტორიამ ჩვენ ძველ ქვეყანასთან დაუნდობელი ბრძოლისათვის მოგვიწოდა“,— აღიარა ვან. გორკიმ სამკვდრო-სასიცოცხლო ომი გამოუცხადა „ცხოვრების ტყვიისებრ სიმაღვეს“. მაგრამ ამ ბრძოლით არ იფარგლებოდა მისი ამოცანა, რა დაუნდობელი და მნიშვნელოვანიც არ უნდა ყოფილიყო ეს ბრძოლა. გორკი ამავე დროს ჰქმნიდა და განმტკიცებდა. მის დაუნდობელ უარყოფაში მოსჩანდა ახალი ხაზა, ხაზა ნათელი ვიმაგლისა. უარყოფის კრიტიკა მასთან „დიად მიზანთა სამაღლიდან“ მოდიოდა. „მარტო იმით კი არ არის ჩვენი ცხოვრება გასაოცარი, — სწერდა გორკი „ბავშვობაში“, — რომ მასში ასე ნაყოფიერი და მსუქანია ყოველგვარი პირუტყვული სისაძაგლის ფენა, არამედ მით, რომ ამ ფენის ქვეშ მაინც ძლევით აღმოცენდება კაშკაში, ჯანსაღი და შემოქმედებითი, იზრდება კეთილი, ადამიანური, აღძრავს რა ჩვენი აღორძინების ურყევ იმედს ნათელი, ადამიანური ცხოვრებისადმი“.

არ შეიძლება, რასაკვირველია, ითქვას, რომ რევოლუციამდელი კლასიკოსები, როდესაც აკრიტიკებდნენ, ჰგმობდნენ, ჰკიცხავდნენ, — ამას თუ იმ ფორმით არ მიუთითებდნენ გამოსავალზე, არ ხატავდნენ თავიანთ იდეალებს, მოვიგონოთ თუნდაც ჩერნიშევსკის „რა ქნა ვაკეთოთ?“, რომელსაც დიდი გავლენა ჰქონდა არა მარტო რუსეთის საზოგადოებრივ ცხოვრებაზე, არამედ ევროპის ბევრ მოაზროვნეზე[1]). თვითონ გორკი, როგორც უკვე აღინიშნეთ, რუსულ ლიტერატურას განსაზღვრავდა როგორც ლიტერატურას საკითხებისა: „რა ვაკეთოთ?“ „ვინ არის დამნაშავე?“. მაგრამ ძველი გზა ეუტოპიური იყო. გორკის მიერ მითითებული გზა კი მეცნიერულად იყო დასაბუთებული მარქსისა და ენგელსის, ლენინისა და სტალინის მიერ. ამის გამო გორკი ძველ ქვეყანას უფრო ღრმად და უფრო დამაჯერებლად აკრიტიკებდა. „წარსულის შხამიანი, კატორღული საზიზღროება, — სწერდა გორკი, — კარგად გაშუქებული და გასაგები რომ ყოფილიყო, აუცილებელია კაცმა გაივითაროს უნარი იმისა, რომ მას აწმყოს მიღწევების სიმაღლიდან, მომავლის დიად მიზანთა სიმაღლიდან უცქიროს. ეს მაღალი თვალსაზრისი აღძრავს იმ მხიარულ პათოსს, რომელიც ჩვენს ლიტერატურას ახალ იერს აძლევს, და ეხმარება მას შეჰქმნას ახალი ფორმები, შეჰქმნას ჩვენთვის აუცილებელი ჰიმართულება — სოციალისტური რეალიზმი“.

„დიადი მიზნების სიმაღლეები“ — ეს ლენინისა და სტალინის იდეებია. ამ იდეებმა მ. გორკის ნაწარმოებებში, მთელი მათი დრამატიზმის მიუხედავად, გაქკაცური, გამამხნევებელი და ოპტიმისტური გახადეს. სიცოცხლის განმამტკიცებელი ოპტიმიზმი მის ნაწარმოებთა ერთ-ერთი ძირითადი ნიშანია. დრამატიზმის ღრმა გამამხნევებელი და უსაზღვრო ოპტიმისტური ხასიათის გაუგებლობა განაპირობებს ისეთ ადამიანთა შეცდომასაც კი, როგორიც რ. ლუქსემბურგია, რომელიც გორკის ნაწარმოებათა დრამატიზმის საფუძველზე მას დოსტოევსკის უახლოვებს. ეს ორი მწერალი პირდაპირ. ანტიპოდები არიან. ამის მტკიცება არ არის საჭირო. ეს ცნობილია თვითონ გორკის მოსაზრებებიდან დოსტოევსკის შესახებ. მართალია, გორკი გამოხატავს ძველი ქვეყნის სიბნელესა და ბოროტებას მთელი დრამატიულობით, მაგრამ მის ნაწარმოებებში მუდამ მკვეთრად გამოსჭვივის სულისჩამდგმელი, აღმაფრთოვანებელი პერსპექტივა, მის წყვდიადში შუქი მოსჩანს. გორკი გრძნობათა და აზრთა ორგანიზებას ახდენს გმირული საქმისა და ბრძოლისათვის. მის გმირებს რევოლუცია მოაქვთ, ასინი ყოველგვარი ხერხითა და საშუალებით უწევენ წინააღმდეგობას ცხოვრების ბოროტებას, რომელშიც ძალმომრეობას უკანასკნელი ადგილი როდი უჭირავს, მათ სძულთ ტანჯვა.

გორკის ნაწარმოებები სოციალიზმის იდეით სუნთქავენ. ამიტომ, როგორც ბერნარდ შოუ სთქვა, გორკის წიგნები გაფურჩქნის წიგნებია იყვნენ და არა საშინელი სამსჯავროს წირაზწარმეტყველება. სოციალიზმის დიად მსოფლმხედველობას გორკის დიადი პიროვნება ჩაესხსოვა.

ისე არავის არ ეხება შესანიშნავი სიტყვები როზა ლუქსემბურგისა, რომელიც მან საერთოდ რუსული ლიტერატურის გამო სთქვა, როგორც გორკის: „პიროვნების სიდიადისა და მსოფლმხედველობის სიდიადის გარეშე არ არსებობს დიადი ხელოვნება“, „ტკივილ ზეგავლენისათვის, საზოგადოების ეშმაკობიტი აღზრდისათვის ვეტია საჭირო, ვიდრე ტალანტი, საჭიროა პიროვნება, ხასიათი, ინდივიდუალობა, — დასრულებული, მრავლისმომცველი მსოფლმხედველობის სიმაგრეში ფესვგადგმული“.

განამტკიცებდა რა ახალ კულტურას და ახალ ხელოვნებას, გორკი განსაკუთრებულ ყურადღებას აქცევდა შრომის შემოქმედებითს მნიშვნელობას. შრომის, შემოქმედებითი ძალის გამომძღავნება მისი მოღვაწეობისა და მთელი ფილოსოფიურ-ესთეტიკური მსოფლმხედველობის ერთ-ერთ მნიშვნელოვან პრინციპად იქცა. თვით ცხენა კულტურისა და ხელოვნების არსებისა გორკის შრომის არსებიდან გამოჰყავს. 1928 წ. 27 ივნისს გორკიმ თავის სიტყვაში თბილისის საბჭოს საზეიმო სხდომაზე სთქვა:

„მე რომ კრიტიკოსი ვიყო და მაქსის გორკის წიგნსა ვწერდე, მე ვიტყოდი, რომ მასში ის ძალა, რომელმაც გორკი აქცია იმად, რაც იგი არის, როგორიც დგას იგი თქვენს წინაშე, იმ მწერალად, რომელიც თქვენ ასე ნადაჯაბებით გიყვართ, იმაში მდგომარეობს, მხანაგებო, რომ მან რუსულ ლიტერატურაში პირველმა და, შესაძლებელია, ცხოვრებაში პირველმა ის ასე, პირადად, გაიგო უდიდესი მნიშვნელობა შრომისა, რომელიც ჰქმნის ყველაფერს ძვირფასს, ყველაფერ მშვენიერს, ყოველივე დიადს ამ ქვეყნად“.

რევოლუციამდელი კლასიკოსების ჰუმანიზმი გორკიმ მებრძოლ სოციალისტურ ჰუმანიზმად აქცია. „ჩინებული თანამდებობაა ქვეყნად ადამიანად ყოფნა“, „ადამიანი — ეს ამაყად ისმის“ — ამბობდა გორკი, და ეს სიტყვები ლოზუნგად და მოწოდებად იქცნენ ჩვენს ქვეყანაში. მაგრამ ეს განუსაზღვრელი სიყვარული ადამიანისადმი განუსაზღვრელ სიძულვილს მოითხოვს ადამიანის ყველა მტრისადმი. „პროლეტარიატის ჰუმანიზმი, — სწერდა გორკი, — ჩაუჭრობელ სიძულვილს მოითხოვს შეშინაბის, კაპიტალისტების ბეღლუფულების, მათი ლაქიების, პარაზიტების, ფაშისტების და ჯალათების მიმართ, მუშათა კლასის გამცემლების მიმართ, სიძულვილს ყველაფრის მიმართ, რაც კი იწვევს ტანჯვას, ყველას მიმართ, ვინც კი ასობით ვილიონ ადამიანთა ტანჯვით ცხოვრობს“. ამ ჩაუქრობელი სიძულვილის გარეშე შეუძლებელია თვით სიყვარული. „თუ არ იცი სძულდეს, შეუძლებელია იცოდე გულწრფელი სიყვარული“, ადამიანისადმი მზნებარე სიყვარულის პირდაპირ შედეგს წარმოადგენენ ჰუმანისტ გორკის შესანიშნავი სიტყვები: „ოუ მტერი არ ნებდება, — მას სპობენ“. ეს შესანიშნავი სიტყვები განსაკუთრებით ეხმაურება ჩვენს ეპოქას, როდესაც ჩვენი ქვეყანა სამკვდრო-სასიცოცხლო ბრძოლას ეწევა კაცობრიობის და კულტურის დაუძინებელი მტრების — გერმანელი ფაშისტების წინააღმდეგ. შემთხვევითი არ არის, რომ გორკის ზემოთმოყვანილი სიტყვები დიდი სტალინის ერთ-ერთ ბრძანებაში შევიდა.

უდიდესი იყო გორკის რევოლუციური გავლენა მსოფლიო ლიტერატურაზე. განსაკუთრებულმა მხატვრულმა ნიჭმა და გამოსახატავ საკითხთა სიახლემ მაშინვე უზრუნველჰყვეს გორკის მსოფლიო სახელი. მისმა სახელმა, როგორც ელვამ, მთელ ქვეყანას დაუარა. ფრანგული ჟურნალი „La Revue des Revues“ 1900 წლის იანვარში ბეჭდავს „თომა გორდეევის“ ნაწყვეტების თარგმანებს და რემოცულწო. ს. ცვაიგი სწერდა: „ამ სიმარტოლეს, ეგზომ მშვენიერსა და დამაჯერებელს, — მე ბავშვობიდან ვგრძნობდი მაქსიმ გორკის მიერ დაწერილ ყოველ სტრიქონში. ამ კაცს არავითარი ძალღონის ხმარება არ უნდა იმისთვის, რომ ალამპრთალი იყოს, მას უბრალოდ არ შეუძლია სხვანაირი იყოს, მის თვალთა ორბიტში, როგორც წყაროში, თავმოყრილია მთელი რეალობა ქვეყნისა და იქიდან იგი, შემოქმედებით ასახული, შარავანდედით მოსილი გვინათებს... ჩვენი დროის არც ერთი მხატვარი არ განგვაცდევინებს იმდენს მისი წიგნების კითხვის ჟამს, რამდენსაც გორკი... დაკვირვების, მოსმენის, გრძნობის, აზროვნებისა და თხრობის ეს დიდებული პატიოსნება მაჭიმ გორკის ჩვენთვის ერთადერთ მწერლად აქცევს ყველა ჩვენს მწერალთა შორის, მით უმეტეს, რომ ახლანდელ პირობებში ასახსნელად არ იყო საჭირო. ისეთი მორალური ძალა, როგორც დღეს...“

შემდეგ ს. ცვაიგი აღნიშნავს, რომ გორკი ყველაზე უფრო რუსია რუსთა შორის და მან რუსი ადამიანი მთელი თავისი რეალური ცხოვრებით გვიჩვენა. „მან მთელ ქვეყანას ცოცხალად აჩვენა ათასობით სახეები და ტიპები,—სწერს იგი,—რუსი ადამიანისა, ისეთი, როგორიც არის ის სინამდვილეში... ის მთელ თავის ძალღონეს და მთელ თავის ენებს სწირავს იმისთვის, რომ მთელი არსებით მორალურ ძალად ემსახუროს მილიონებს, მთელ კაცობრიობას. ის ყველაზე უფრო შრომისმოყვარულია. ყველა მშრომელთ შორის, ის ყველაზე უფრო რუსია ყველა რუსთა შორის, ის აღსავსეა ყველაზე უფრო ღრმა რწმენით, რომელიც შეუძლია ჰქონდეს ხალხს, რომელსაც თავისი თავის რწმენა აქვს“.

გორკი მსოფლიოს ბევრი მოწინავე მოაზროვნისთვის გაკეთილდა და მისაბაძად იქცა. მისი სახელი საფიცარი გახდა. გორკის მორალური ზემოქმედების შესახებ იგივე სტეფან ცვაიგი ამბობდა: „ეს მოვლენა ისეთი დიადია და შემაძრწუნებელი, რომ ის ჩვენთვის მხლებია, თვითეულმა ჩვენგანმა, ფიქრობს რა გორკიზე, უნდა იგრძნოს, რომ თვითონ არასაკმარისად იღწვის და იღწვოდა, და თვითეული ამ დროს გრძნობს, რომ მან უნდა აამაღლოს თავისი უნარი—იყოს ალალმართალი, თავისი უნარი—იმოქმედოს ენერგიანად და სინდისიერად“.

გორკის შემოქმედება და სახელი კაცობრიობის ყველა მეგობრებს იმორჩილებდა თავისი ძალითა და მიმზიდველობით, აძლევნებდა თავისი ძალითა და მიმზიდველობით, აძლევნებდა და ატყობს ჰგვრიდა მის ყველა მტერს. გორკი ცხოვრობდა და ჰქმნიდა მშრომელთა სასიხარულოდ, მტერთა საზარად. ამას უსურვებდა მას მისი დიადი მეგობარი სტალინი, „გისურვებთ თქვენ, — სწერდა ამხანაგი სტალინი გორკის, მისი ლიტერატურული მოღვაწეობის 40 წლისთავის დღეს,—მრავალ წელს სიკოცხლესა და მუშაობას ყველა მშრომელთა სასიხარულოდ და მუშათა კლასის მტრების საზარად“.

გორკი თავისი ტალანტის ძლიერებით, თავისი მხურვალე გრძნობის მთელი ცეცხლით ამთრახებდა კაცობრიობის დაუძინებელ მტრებს — ფაშისტებს, გორკი ფაშიზმს უწოდებდა „უგუნურთა დაწაშაულებას“, მისი აზრით, ეს იყო „საბედისწერო სიმსივნე ძველი ქვეყნის სხეულზე“. ფაშიზმი—სწერდა გორკი—„წარმოადგენს ყველაზე უფრო საზიზღარი არამზადებისა და ფლიდებისაგან შერჩეულ ორგანიზაციას ყველა დანარჩენ ადამიანთა დასაშინებლად, მათ აღსაზრდელად შინაური ცხოველებად“.

1934 წელს, ფაშისტური სამხეცო ავანტიურების დაწყებამდე ჯერ კიდევ დიდი ხნით ადრე, გორკი სწერდა: „ჩვენ კატასტროფის წინადღის წინაშე ვდგევართ. ფაშიზმი ამზადებს ახალ საყოველთაო სასაკლაოს“. გორკი თავისი მძლავრი ხმით მოუწოდებდა ჩვენს ხალხს და მთელ მოწინავე კაცობრიობას ფაშიზმის განადგურებისაკენ, ის მოუწოდებდა წითელი არმიის ყოველნაირად განსამტკიცებლად. ის წინასწარ ხედავდა მის დიად განმათავისუფლებელ მისიას ფაშიზმთან ბრძოლაში და მის გამარჯვებას. „ეს იქნება ბრძოლა,—სწერდა ის,—სადაც მოტყუებული მონების არმიის წინააღმდეგ... აღმდგება არმია, რომლის თვითეულ მეომარს კარგად ესმოდეს და კარგად იგრძნობს, რომ ის თავისი თავისუფლებისათვის, თავისი უფლებისათვის იბრძვის, რომ იყოს ერთადერთი ბრძანებელი თავისი ქვეყნისა. ეს მეომარი გაიმარჯვებს ყოველგან“. გორკის ეს წინასწარმეტყველური სიტყვები ახდა.

დიდი სტალინი, ჩვენი გამარჯვებების ორგანიზატორი და სულისჩამდგმელი, ჯერ კიდევ 1941 წლის ნოემბერში, როდესაც მტერს, რომელმაც გამოიყენა რა თავისი ბუნებასთან მოულოდნელობა და თავისი არმიის მთელი მობილიზებულობა, მნიშვნელოვანი წარმატებები ჰქონდა, აშკარავებდა რა ჰიტლერელთა უგუნურ გეგმებს — მოესპოთ დიადი რუსი ერი, ამბობდა: „და ამ ადამიანებს, რომლებსაც სინდისი და პატიოსნება დაუკარგავთ, ადამიანებს, რომლებსაც პირუტყვის მორალი აქვთ, ყადნიერება ჰყოფნით მოეწოდონ დიდი რუსი ერის მოსპობისაკენ, პლეხანოვისა და ლენინის ერის, ბელინსკისა და ჩერნიშევსკის, პუშკინისა და ტოლსტოის, გლინკის და ჩაიკოვსკის, გორკისა და ჩეხოვის, სეჩენოვისა და პავლოვის, რეპინისა და სურიკოვის, სუვოროვისა და კუტუზოვის ერის მოსპობისაკენ“[2]).

წითელმა არმიამ გმირობის სასწაულები გვიჩვენა. ჰიტლერულმა გერმანიამ, რომელიც ასე ვერაგულად დაეხსა თავს ჩვენს ქვეყანას, ომი უკვე წააგო, ძლიერი წითელი არმიის დარტყმებით გერმანელთა ფაშისტური არმია დამსხვრეული აღმოჩნდა და ახლა თავისი სრული განადგურების წინაშე იმყოფება.

[1]) დამახასიათებელია ამ მხრივ მუსიკის პროფესორის ე. პროფოროსტის 1903 წ. 26 სექტემბრის წერილი არჟანტეილიდან ლ. ტოლსტოისადმი ჩერნიშევსკის სახელგანთქმული რომანის „რა ვაკეთოთ?“-ის გამო. „მე მაქვს ერთი წიგნი, რომელიც 1892 წლის ახლოს ნიუ-იორკში ერთ ბუკინისტთან ვიყიდე, და ეს წიგნი ჩემთვის — შედევრია... ეს წიგნი — სულის ძლიერებისა და სიდიადის გამოვლენაა, გაბედული ცდა, რომელშიც ჰარმონიულად შეერთდა გრძნობა და ჭეშმარიტი ხელოვნება. არ შემიძლია გამოვთქვა თქვენს წინაშე ის აღტაცება, რომელსაც ეს წიგნი ჩემში იწვევს“. შემდეგ წერილის ავტორი ტოლსტოის სთხოვს შეატყობინოს მას თავისი აზრი ამ ნაწარმოების შესახებ და ცნობები მის ავტორზე. წერილს ის ამთავრებს შემდეგი სიტყვებით: „ვერასგზით ვერ შევრიგებივარ იმ აზრს, რომ ამგვარი გაქანების წიგნი 40 წლის განმავლობაში მიჩქმალული იყო“. ტოლსტოის კორესპონდენტს ჰქონდა 1888 წ. ნიუ-იორკში გამოცემული ინგლისური თარგმანი. სხვათა შორის შევნიშნავთ, რომ ცნობილმა ქართველმა ანარქისტმა ვ. ჩარქვიანმა 1907 წ. ციხეში ითარგმნა ეს წიგნი და ვინმე ბოჩკარიოვის საშუალებით ელპიდინს გაუგზავნა ჩერნიშევსკის „რა ვაკეთოთ?“-ის გამოსაცემად უენევაში.

[2]) ი. სტალინი. საბჭოთა კავშირის დიდი სამამულო ომის შესახებ, 1943 წ. თბილისი, გვ. 28.

ახალი წიგნების განხილვა

ალექსანდრე ჟუთათელი — ს. ჩიქოვანის „ჩემი მაგული“

სიმონ ჩიქოვანის ახლად გამოსული წიგნის, „ჩემი მაგული“ ლეიტმოტივი სამშობლოა, მაგულის ველები, წყაროები და მომავლინებული სიყვარული. ამ თხოვნ წიგნის სათაური გამართლებულია. თუმცა, შიგადაშიგ, ისეთი ლექსებიც შეგხვდებათ, რომლებიც ავტორის პიროვნ სამყაროს, მის ინტიმურ გრძნობებს გვიხატავენ და „მაგულის“ ოკლში თემატიკურად ძალიან შეესაბამებიან.

თავისი პოეზიის გაააღები თვითონვე აქვს მოცემული რიქოვის საალაირებო და საპროგრამო ხასათის ლექსებში: „პირველ თქმაში“, პირველ, მეორე და მესამე „მისაყურებში“, „იქვე“ და სხვაგანაც.

ქველასათვის აშკარაა, რომ თეორიები და მსჯელობები პოეზიაზე უფრო ადვილია, ვიდრე თათ გახორციელება. ვერრელი ჰკიცხავდა იმ პოეტებს, რომლებიც „ფსიქოლოგებს და არ კი მღეროდნ“. მიუხედავად ამისა, ვერლენიც კი დაწერა „Art poetique“, რომელშიაც, ბუალოს მსგავსად, თავისი პოეტიკის კანონები, თეორიები ჩამოაყალიბა და პოეტებს ასწავლიდა: მშრალი და მედიდურები სავსე გონების მბრძანებლობისა, ენამხვნილებისა და სიყალბის გახდეველ პოეზიიდან და ნაცვლად ამისა, უშუალო გრძნობის, ოცნებისა, ბოლოს და ბოლოს ძალიან ფერების, არაფერ შეუმჩნეველ გადასვლების და ნიუანსების თაყვანისცემის. მერე: რიტმისა და საჭირო სიტყვების დაუღალავ და ოსტატურ შერჩევას, გონებისათვის რითმების დაეორჩილებას. რითმებისა, რომლებიც „ესოდენ დიდი და უამრავი ტანჯვის შეცველია“. მაგრამ პოეზიაში, უწინარეს ყოვლისა, ვერლენი მუსიკას მოიხსენიებდა.

ჩიქოვანიც ცდილა თავისი „პოეტიკის“ ჩამოყალიბებას ზემოდ აღნიშნულ საალაირებო და საპროგრამო ლექსებში. ამ ლექსებში გამოთქმული მოსაზრებანი ჩიქოვანის პოეტურ ძიებათა ჯგუფს წარმოადგენენ. სამართლე უნდა ითქვას, — ისინი პოეზიაზე ზოგად მსჯელობებს და თეორიებს იმდენად არ შეიცავენ, რამდენადაც თვით პოეტის ვიერ შემოქმედების დროს გახცდილ სირთულის და წვალების აღიარებას. ამიტომ ვუწოდე მათ „საალსარებო“ ლექსები. „მესამე მიხაწერში“ პოეტი ამბობს:

„შემოქმედება სირთულეს ითხოვს,
მხლოდ გასაგებ ენით ნათქვამი“.

„სირთულეში“ პოეტი ღრმა აზრს და გრძნობას გულისხმობს, რომელიც გასაგები ენით უნდა იყოს ნათქვამი, ე. ი. მხატვრულად ხორცშესხმული. იგი „პირველ თქმაშიც“ ამას ვე იმეორებს.

აზრისა და გრძნობის შეერთება და მისი მხატვრული ხორცშესხმა, მარტივი და ადვილ საქმე არ არის და ჩიქოვანსაც, ამ გაგებით, ღუშაში ადვილად არ უჯდება. იგი თვითონვე აცხადებს:

„ვერ შევიტყუე სიტყვაში ფიქრი,
ვერ შემოვარტყი ჯაგშანი გარეთ“...
„მე სხვა მინდოდა სრულიად მეთქვა
და სხვას მამღერებს წყეული რითმა“.

ეს ურუანტელის მომგვრელი განცხადებაა. ამ განცხადების აზრს ის გაიგებს, ვისაც ლექსის და სიტყვის დამორჩილების სიძნელეებთან ჰქონია საქმე, თუმცა, ჩიქოვანს ხშირად დაეწმორჩილებია „წყეული რითმა“ იმისათვის, რისიც თქმა სურდა: აზრი ანუ შინაარსი და გრძნობა სათანადო მხატვრულ ფორმაში ჩამოესხას. ამიტომ, სავსებით მართებულად ამთავრებს თავის „იქვეს“:

„და როცა მტრედი იელვებს ცაზე,
მე მოვაღწევდი ნიმაში სტრიქონის“.

ჩიქოვანის ვედრებული შეგრძნება უფრო აქვს გამხვალებული, ვიდრე სმენითი. მას ფერი წერა უფრო ეხერხება, ვიდრე მუსიკა. ამიტომ იგი უფრო კარგად ხატავს, ვიდრე იმღერის და გაალობს. ამას თვითონვე ამბობს „მეორე ჴინაწერში“.

პოეტს „სურათის“ და „გალობის“, ანუ მხატვრობის და მუსიკის შეერთების სირთულე სტანჯავს. კარგად ესმის, რომ „სმენით და თვალით გასინჯული“ ფენომენის მხატვრული ხორცშესხმა, მეტად ძნელია და უხერატესი.

მის ლექსს ჰარმონიულობა და ველოდიურობა აკლია, მაგრამ მხატვრობა კი არა. იგი ოსტატურად შერჩეულ საღებავს ურთავს ლექსში და სტრიქონს წრფელი გულით გამშავს.

როგორია ჩიქოვანის მხატვრობა?

ჩიქოვანის პეიზაჟი, ფერწერა და პორტრეტი ნასხვრევების და ცალკეული ადგილების, შტრიხების შთაბეჭდილებას სტოვებენ. მისი პოეზია, ხშირად, სიტყვიერი გადმოცემაა იმ შთაბეჭდილებისა, რომელსაც ჩვენზე სურათი, პორტრეტი ან პეიზაჟი მოახდენდა. მისი პოეზია ადამიანს, თვითეულ საგანს და მოვლენას მხატვრობის მეშვეობით გვაცნობს ან, როგორც თეოფილ გოტიე, იტყოდა ხალხი: „ეს იყო პარკი (ბაღი), ეტყოდა გემოვნების მიხედვით მოცემულიო“. (Poesies I, 208).

ი მაგალითად, როგორ გვიხატავს ჩიქოვანი ბელადის პორტრეტს „გორის ციხეში“:

„ბუხართან იდგა კვამლი უვნებლად,
როგორც ჩიბუხზე სიცოცხლის სუნთქვა“...

ამ აღებულია ერთი დეტალი ყველასათვის ნაცნობი პორტრეტიდან ბელადისა: „ჩიბუხი და ზედ მდგარი კვამლი“. ამ დეტალის მიხედვით პოეტი იძლევა, ჩვენთვის ნაცნობ, ჩოძრაობაში გაახრებულ პორტრეტს. პიპარაზე მდგარი კვამლი შედარებულია ჩიბუხზე მდგარ კვამლთან, ხოლო ბელადის ჩიბუხზე მდგარი კვამლი — სიცოცხლის სუნთქვასთან. ეს რთული, სამი ელემენტისაგან შემდგარი, გაშლილი მეტაფორაა, უკვე სახედ ქცეული. ასეთი სახეების სისტემა ჩიქოვანისათვის დამახასიათებელია. იგი მოხდენილად ხატავს სურათს და პორტრეტს. ავიღოთ მაგალითისათვის დინამიური სურათი, სამამული ომში „მეომრის სიკვდილის“:

მებრძოლი იერიშის დროს დასჭრეს. იგი შეირყა, დაეცა, მაგრამ წამოყენება ისურვა, რათა არა დაჩოქილი, არამედ ფეხზე მდგარი შეხვედროდა სიკვდილს.

პატრიოტული ძახილის შემდეგ, მეომარმა ხელყუმბარა სტყორცნა მტერს

„ქიდევ იმსხვერპლა მამულის მტერი“
და ფეხზე იდგარი დაეთხა სიკვდილს“.

აქ კარგ პოეტურ და, ამავე დროს, დაჯაჯურებულ გადოგრაფიასთან გვაქვს საქმე. მეომრის სიკვდილი ლაკონიური, ერთი ხასიათისით მოცულობილი სურათია და იგი ღრმა ქართველ ქვილია სტოვებს.

ხშირად ჩიქოვანი ერთი დეტალის გამოყენებით ხატავს პორტრეტს, ხან ცოცხალს და ცოსკრეტულს, ხან კიდევ განზოგადოებულს, ლეგენდარულია და სიმბოლიურს. მაგალითად „ქართველის დედაში“ გახზოგადოებული სახეა ედიდა.

ძალიან დედის სახეც კი არა კონკრეტულია, ოამდენ გახყოფილი და, ალბათ ი[illegible] ტომ, რომ მვილს დედის სახე არ უხახავს:

„ან იქნებ შენი ოქროს თმა არი,
კოლხურ კერაზე ამდგარი ალი!
ეკვებ ვახია შენი ქალაი,
ხეს რომ ეხვევა ცოცხალი კვამლი!“

სერაფიტას პორტრეტი ხომ მთლად მოგონილია, ფანტასტიკური და სიმბოლური, ძველი საქართველოს უკვდავების მაოად უკანასკნელი და კდეაძოსილი სულის გამომხატველი:

„შენ ხარ ძველი საქართველო,
შენ ხარ ჩენი ხვაშიადი“...
„სილამაზე მოგვიტანე სამარით,
წელზე გერტყა ვახის წყული ქამარი“...

გამოსაკლისს წარმოადგენს პოეტის გარდაცვლილი დის სახე.

ჩიქოვანის პოეზიაში განდევნილია ეროტიზმი, მიყვნურობა. ის გაცილებით ცოცხალ, ინტიმურ პორტრეტებს ხატავს მაძავაცთა, ვიდრე ქალთა, მაგალითად „მეთევზისა“, რომელიც მტკვარში დაჭერილ თევზით დაიარება ქალაქში და ეძეხს სახლს, საცა ქვიფი, რომ მოთულ სუფრის ცოცხალი მიართვას, გადააყაროს და იერი შეჰმატოს, რათა შოქვიფეთაგან საჩუქარი მიიღოს და თანაც მათთან დრო გაატაროს.

„მიაკვლევს ქვიფს და როგორც ქორი
შეეგოდება და წვიმლის სუფრას,
უცებ გახდება ატუმრების სწორი,
მასპინძლის თხოვნით ჭიანურს უკრავს“...

და „როს კინტოს შარვლის მსგავსი ღრუბელი წვავ, გაყვება გადმოსულ ქარგბს“, — მაშინ თბილისში რიქრაფიც მოაღწევს და მეთევზე:

„შინ დაბრუნდება დაღლილ ქარიგით,
(უცაო ოჯახში ქვიფით მთვრალი),
შეაღებს კარს და ჴეგობრივით
ისევ ეძახის ფხიზელი მტკვარი“.

ამ ლექსში არა მარტო მეთევზისა და ძველი მოქალაქის ხასიათი, შრო და ლაზათია დაჭერილი, არამედ ძველი თბილისის სახე და ქართული ქვიფის იერიც. სწორედ ამიტომ უძღვნა ეს ლექსი ავტორმა ძველი თბილისის, მოქალაქის და კინტოს იერისა და ხასიათის მცოდნეს და მის სწორუპოვარ ინტუიციას ლადო გუდიაშვილს და თუ თეოფილ გოტიე ამბობდა: „ეს იყო პარკი ვატოს გემოვნების მიხედვით, მოცემულიო“, ჩიქოვანს შეუძლია თქვას: ეს არის პორტრეტი ლადო გუდიაშვილისა გემოვნების მიხედვით დახატული. ვეთევზე ძალიან გამოკვეთილი იმპრესიონისტული პორტრეტია. მეგრელი კოლმეურნე ვაქაცი და მეგრელი ცირა (ქალიშვილი) კი, რეალისტური სალებავებით და ეროტესკით შეზავებული: „აივანზეა, სოფლის ვეებერე ბაღე და ბატის ფრთებით იბნევს ახალხს“.

ალაზანშია, აგრეთვე, საშობაო ხაძვის ხეზე დაკიდებული თოვლის ბაბუა. იგი სამბოლიური სახეა ზამთრისა. თოვლის ბაბუა ნამდვილ ბაბუას აგონებს ავტორს. ეს გაროემება ორიგინალურ პოეტურ წარმოსახვას იწვევს პოეტში და იგი ახლა ნამდვილ რეალისტურ პორტრეტს ხატავს:

„პრუყელი ფიარით და თხილამურით
მოსდოვებული ბილიკს ტკეპნიდა“...

იმპრესიონისტული ერთი შტრიხისა და მხატვრული შედარების გარდა: „სალამო ჟამზე ამა სალამურის აბრეშუმივით წვერზე ეკიდა“, პორტრეტი უთუოდ რეალისტურია.

განსაკუთრებული ყურადღების ღირსია ამ ჭრიჟ პოეტის გარდაცვლილი დისა და მამის პორტრეტები, ინტიმური გრძნობით, სინაზით, მწუხარებით და დაუვიწყარი სახეებითა და მხატვრული შედარებებით ღასრულებული. დისა და მამის პორტრეტში ორგვარი საღებავია შერჩეული: რეალისტური და იმპრესიონისტული. ეს ორი ტონი ერთმანეთს ეჯიბრება; გზადაგზა კი სურათი ფანტასტიკურ და მისტიკურ იერს ღებულობს:

„დასიცხულ წყნეთში დნებოდი ტახტზე,
როგორც ნაჭერი ღრუბლის მცირედი“.

ამ შედარების შემდეგ, მხატვრული სახე თანდათან ძლიერდება:

„შენ გეცემოდა ცისკარი თვალზე,
გათენებაც და სუნთქვის იმედი“...
„მაგრამ სიკვდილმა შუბლზე გაკოცა
და ღრუბელივით სიცით დიიწვი“.

ამას დაუვიწყარი, გულის ჴომკვლელი და მეტად ორიგინალური ონა და მხატვრული შედარება მოსდევს:

„მათხოვარივით გაჩნდა სიკვდილი
და ახალგაზრდა სიცოცხლე გთხოვა“.

სიცოცხლის და გათენების იმედი — ცისკარი, დაისმა შთანთქა, და:

„ეხლა საფლავთან არავინ არის —
მეგრული მოთქმით არავინ სტიჩის“...

ამ რეალისტური მახვრით დაწერილი სტრიქონების შემდეგ იწყება დიდი სიიდუმლოების, — სიკვდილის გამო შეშინებული და შეშფოთებული ადამიანის სულის მისტიკური და პირველყოფილი რელიგიის წიაღიდან შობილი მითიური ხილვა:

„მაგრამ მგონია როგორც ხარორი,
მამა შეეხვდება ჰდინარის ახლოს,
გაოცდებიან თვალთა წყაროონი,
რომ ამნაირად გამხდარი გნახონ,
ნავი არა ჰყავს ალბათ მამილოს,
აგიტატებს და გაგიყვანს წყალში,
შეწნე ტირილით ჩრხას დაილბობს,
მდინარის პირად ნატერფალს წაშლის“.

ავტორი მდინარის გადმოლმა ჩრება, ამ ქვეყნიური სინამდვილეში, მაგრამ ნუგეშის გარეშე, რადგან დიდ მწუხარებას ნუგეში ვერ შველის. ეს უაღრესად კაეშნიანი ლექსია. ავტორის სევდა და მწუხარება, მკითხველის გულსაც ნაღველით ავსებს და სამყოდამოდ აშფოთებს. ავადმყოფი და შემდეგ გარდაცვლილი ასულის გატანჯული სახეს.

საყვარელი არსების სიკვდილის გამო შეშფოთებული სულის მისტიკური ჴვრეტა და ხილვა „მამის ჩვენებაშიც“ გრძელდება.

ავტორი უმალვე იწყებს უცნაური, გაუგონარი და ფანტასტიკური ამბავის თხრობას:

„ვზივარ ღონეა, სული იღლება,
გარეთ წვიმაა, მიდამოს ლამავს,
ქარი დაჰკრავს და კარი იღება
და ჩემს ოთახში შემოდის მამა...“

ეს დიდი ხნის წინად გარდაცვლილი მამა შემოდის თავისი შვილის — პოეტის ოთახში, წვიმისაგან დასველებული და ჩოხადამბალი. ეს დაუჯერებელი ამბავი და ფანტასმაგორია, რომელიც შეიძლება ადამიანს მხოლოდ დაესიზმროს, მკითხველს აკრთობს. მაგრამ პოეტი როდი შველის მკითხველს. იგი შენიშნავს:

„სიზმარი არის, თუ დავიღალე“.

ეს ორკოფული განცხადება მკითხველს არწმუნებს, რომ ავტორი სიზმარს უფრო გამორიცხავს, ვიდრე სინამდვილეს. შვილი დამშვიდებით ეკითხება მამას, თითქოს გუშინს აქეთ არ ეხახოს:

„მამა სად იყავ, სად გადიღამე,
შენ ახალშობიც არა გაქვს მშრალი?“

მერე აგვიწერს მამის კოორტეტს, მეტად რეალურად და ისევ დამშვიდებით.

მამა მიუგებს:

„შენ დას დავეძებ, გარეთ დავძრწივარ,
სად არის ბავშვი, არ გამიციოთ!

საით გაუშვი, თუ აქვს სათბური,
არ მოეწყოს გზაში ავდარი“.

შვილზე ფიქრით დამწუხრებულ, გლოვისაგან შეშფოთებულ მოხუც მამას პოეტი ისევ ჰკითხავს და ეუბნება:

„მამა, სად იყავ, სიდან ჩამოდი,
მეგონა გზაში შემოგხვდებოდა,
ჩოხა გაიშვრე, დარჩი ამაღამ,
ნარდი ვამღეროთ, შეეექცეთ ვახშამს.
ნუ იცქირები აგრე ამაყად,
და ნუ დამიწლი შაგიდის გაშლას“.

ეს დაუჯერებელი და სისხლის-გამყინავი ამბავი ასე გრძელდება ბოლომდე. ფანტასტიკა, არა-რეალური ამბავი და რეალობა ერთმანეთს სცვლიან და მკითხველი მთლიად ბოლოს შეიტყობს, რომ ყოველივე ეს სიზმარი იყო. თავის ლექსს — პოემას ავტორი ასე ამთავრებს:

„მაგრამ ნაწყენი მშორდება მამა,
მესმის წვეთების ნელი წკარუნი,
ეუუნწა წვიმა მიდამოს ლამავს
და მშორდებიან სიზჩრის წყაროონი“.

ასეთია ეს შესანიშნავი პოემა, რომელიც „დის დაკარგვის“ მსგავსად დიდ ეფექტს ახდენს მკითხველზე. ეს ეფექტი ორი გარემოებით არის გამოწვეული: პოეტური ხერხის და პოეტური ხედვის თავისებურებით. პოეტური ხერხი, ამ შემთხვევაში, მდგომარეობს: სიუჟეტის საერთო ფანტასტიკურ არაღალობასა და რეალურ ზოგიერთ ეოველნათა შორის არსებულ კონტრასტში. ჩიქოვანის სასახელოდ უნდა ითქვას, რომ იგი დამაჯერებლად და მოხდენილად იყენებს ამ ხერხს, რომელსაც ზოგთა ხელში ტრივიალობამდე მივყვართ. მაგრამ მართო ამ ხერხით შეუძლებელი იქნებოდა პოეზის გაპარკვება. მთავარი მაინც პოეტური ხედვაა, რომლის წყალობით მამის კეთილშობილი სახე ჩიქოვანის განზოგადოებამდე აჰყავს.

წვიმა-ავდარით დასველებული, ჩოხიანი მოხუცი სოფლიდან ქალაქში ჩამოდის და ახალ ეროების კვალობაზე განსწავლულ და ახალ ჰყაროსთან ზიარებულ შვილის ბინაში შედის. იგი ოჯახის რჩენით, შრომით და ოჯახისათვის გარჯა-გადაფით არის დაღლილი და თავის ასულის—სტუდენტ ქალის გარდაცვალების გამო დაშფოთებული. დადუმებული და მწუხარე სახით ჩერდება იგი შვილის წიაწაში, ჯერ კიდევ ბრგე და ამოვანი. წვიმა-ავდარში ნამგზავრს კოლხიდის ქარი, თითქო თან შემოჰყვაო. იგი ჯდება, ჩვეულ ხველას მოჰყვება, ბინას თვალს შემოავლებს და, ოდიშის ჩინებულთა ზრდილობისა და თავისამებრ, რძალს სიყვარულით მოიკითხავს. მერე თავისი გარდაცვლილი ქალიშვილი მოაგონებება, თვალს დაახამხამებს, მდუღარე ცრემლებს დაღვრის და შვილთან საუბარს იწყებს. ვინ? არა რეალური, არამედ ირეალური მამის ჩრდილი. მისი ბრგე შესახედობა და ახოვნება, ქართული იერი და ჩაცმულობა, წვიმა-ავდარში გაწუწული ჩოხა-ახალუხი, ცრემლით დასველებული ბაღარა წვერულვაში, მეგრული შეტრფილი, წარმართული ჴშირობა, ადიღეს გოლაიგებით საქართველოს გარშემორტყმიან და უსაზღვროების შემცველი სიერკე და დროებით ჩამქრალი გრიგალი შიე მოუშუყვდევიათ. გაზომეთ ჩვენი ხალხის გმირობა, ჴისი გაფრენილი მერნის მიერ განვლილი გზა და სიერკე. მის მიერ ძლეული დრო და ჟამი, — და მაშინ, ცად ატყორცნილი მაღალი მთები გაიწევენ:

„და გაიხსნება ცამზმალო ჩვენი,
უსასრულობის შემცველი მხარე“.

ამრიგად, საქართველოს ბუნების დახატვით, მისი ისტორიის და ისტორიული ფაქტების აღწერით, პოეტი იმ მოსაზრებას ასაბუთებს, რომ მისი მამული პატარა კი არა, არამედ „უსასრულობის შემცველი მხარეა“.

პოეტის მოსაზრების ასეთივე სიმბოლიური გამოხატვას ვპოულობთ ჩვენ „ბაბუაში“, „ნიავარის საფერფლეში“, თავსაფარში“, „მერცხლის ბუდეში“, „ველეკარე შენობაში“, „ვაჟა-ფშაველას ბუხართან“, „ძველ საათში“ და „თოვლში“. ამ სიუჟეტიან ლექსებში, პატარა პოემებში რეალობიდან აღებული თითქოს სრულიად უმნიშვნელო საგანი და მოვლენა სიმბოლიურ ხატად (სახედ) არის ქცეული. იგი ავტორის სიმბოლიური აზრს ატარებს. აღებული საგნისა და მოვლენისათვის დამახასიათებელ თვისებების, ნიშნების და მისი გარემოცვის აღწერის და დახატვის მეშვეობით, ეს ხატი ანუ სახე თანდათან აშკარავდება და იხსნება ლექსში. ამ მეთოდით დაწერილი, ზემოდ ჩამოთვლილი ლექსები — პოემები უკეთესთაგანი არიან ჩიქოვანის წიაწში.

ჩიქოვანი ერთი კონკრეტული აზრის, იდეის და თემის გამოკვეთისათვის ავრცობს ყველაფერს, ყველაფერს მას ანდომებს და ახმარს. პოეტური აზრის ტკნაურობა, სახეების, ალეგორიების და სიმბოლოების ბუნდოვანება და გაუგებრობა თანდათან ქრება შემოჭედების გასწვრივ, და მის ადგილს გასაგები პოეტური აზრი და პოეტური სახე იჭერს, — ისე როგორც სიმფონიის ერთ მთლიან ჰარმონიაში ნელინელ ქრებიან ხოლმე ყველა დისონანსები და, ბოლოს, ხელსახები ხდება მთავარი ჰანგი და ლეიტმოტივი.

(დასასრული შემდეგ ნომერში)

გეროლტი ქიქოძე — ძველი იბერიელების ფსიქოლოგიიდან

როცა ადამიანი ძველი მცხეთის სასაფლაოს, თვალიერებს, ამ უხარმაზარ ნეკროპოლს, რომელიც საშთავროს ეკლესიასთან იწყება და თითქოს ბებრის ციხემდე აღწევს, შეუძლებელია ის ღისი პირველი გამთხოველის ბაიერნია სიტყვებს არ დაეთანხმოს, მცხეთა დიდი და მდიდარი ქალაქი ყოფილა, კომფორტის მოყვარული და მეოხარი ხალხით დასახლებული. არქაული და ელინისტურ-რომაული ეპოქის მკვიდრელ ქალებს რომ კოსმეტიკა ჰყვარებიათ, ამას მოწმობს ბრინჯაოს, ვერცხლის და ოქროს სამკაულები, მრავალი საბაჟურები და ყელსაბამები, საყურეები დ. ქინძისთავები, სარტყლები და თავსაკრავები, ბოლოს, კლასიკური გემშები, რომლებთა რიცხვმა, უკანასკნელი წლების გათხრების დროს, თუ არ ცდებით ოთხმოცს მიაღწია იაფვარი ჰეკტარის ფართობზე; ხოლო ძველი ცხაეთელი ძაძაკაცების მხედრულ სულს მათი სოფარი იარაღის სიუხვე აქცდებოდა, მათ ბრინჯაოს და რკინის შუბები, მახვილები და ოოლესული ხასკლები; ამასვე მოწმობს მათი გაიეილი თავის ქალები, ოომელნიც უფრო ადრე გვხვდებიან, ოოცა მიცვალებულები ცალკე კი არ მაოხიან, არამედ ჯგუფად, ერთგვარ არქაულ ძმათა სასაფლაოები. ბაიერის ეგონა, ეს ჯგუფური საძაოხები ამტკიცებენ, რომ ძველ იბერიელებს ძალან მკაცრი ღერეთები ჰყოლიათ და ვათ ადამიანთა მსხვერპლად შეწირვა მასობრივად უწარმოებიათო. ნაადვილად ისინი მხოლოდ ამას ამტკიცებენ, რომ ჩვენს შორეულ წინაპრებს ვაკვაკური ერთსულოვნება გამოუჩენიათ მტეეთა და თრგდაცვაში.

რით აიხსნება, რომ საძთავროს არქეოლოგიური გათხრები ასეთი ნაყოფიერი აღმოჩნდა, რომ მათი ინვენტარი აშუქებს საქართველოს პრეისტორიის და ისტორიის ბნელ საკითხებს, მოყოლებულთ თითქმის ათასწლეთასი წლიდან ჩვენი წელთაღრიცხვის დაწყებამდე? მცხეთა რომ იერიის პოლიტიკური და ეკონომიური ცენტრი იყო ელინისტურ და რომაულ ეპოქაში, ეს უდაოდ მტკიცდება ჩვენი ისტორიული გადმოცემებით და წერილობითი წყაროებით, ამრეთვე ბერძენი და რომაელი ავტორების მოწმობით. უფრო ძველი დასამტკიცებელია, რომ პრეისტორიულ ეპოქაშიც, რომელმაც საშთავროს საბრძოლველში ასეთი მდიდარი თიხის ჭურჭლის და ბრინჯაოს სამკაულის თუ საჭურველის ინვენტარი დაგვიტოვა, მცხეთის ძირითადი მოსახლეობა იბერიელებისაგან შესდგებოდა, ამის დასამტკიცებლად, ურყეცი ისტორიული საბუთების უქმნელობის გამო, საკმაოა რუული ანტროპოლოგიური კვლევა-ძიების ჩატარება ჩონჩხებისა და თავის ქალების ჰიმართ, რომელთაც მიწის ქვეშ, სძინავთ სამ ათასი წლის განმავლობაში. ეს თითქმის უომედო საქმეა.

ასეა თუ ისე, მცხეთა ყოველთვის დიდი სააღმშენებლო ცენტრი უნდა ყოფილიყო, იმ ბინდბუნდით მოცულ პერიოდშიც, საიდანაც ჩვენ ისტორიული ცნობები არ გვაქვს, და საქართველოს ისტორიის გარიყულებზე, რომლებიც იბერიელები, სამხრეთიდან მტკვრის ხეობაში შემოქრილნი თუ ძველთაგან აქ ბინადარნი, კრამიტის სახურავებით ფარავდნენ, კრამიტის სახურავიანი ქვის შენობებითა. ქულბაქებითა და ფორუმებით ამკობდნენ და მტკიცე სახელმწიფოებრივ ორგანიზაციას ჰქმნიდნენ. მაგრამ დიდ იბერიელთა ტომს, რომელიც თითქმი ორჯერ გამოფიზიდა მრავალსაუკუნოვანი ძალისაგან, ერთხელ მაინც, როდესაც ის პართიელი არშაკიდების სამეფოს გამოეყო და თავისი დამოუკიდებელი ეროვნული სახელმწიფო დააარსა, ხოლო მეორეჯერ, როდესაც ქრისტიანობა მიიღო თავის პირველ სატახტო ქალაქში არასოდეს არ უწარმოებია ეროვნული გაწყრომის პოლიტიკა; და მცხეთა იბერიული ეროვნული თვითგამორკვევის შემდეგაც, ისეთ დიდ საერთაშორისო ცენტრად დარჩა, როგორიც მანამდე იყო.

დიდათ დამახასიათებელია ძველი ქართული ქრონიკების ცნობა, რომ მცხეთაში თავშესაფარი ჰპოვეს ბაბილონის მეფის ნაბუკოდონოსორის მიერ ოტებულმა ებრაელებმაც, რომელნიც მცხეთის ხელისუფლებამ არაგვის პირას დასახლა, „წყაროსა, რომელსა ჰქვიან ხვაკი“, ვესპასიანე იმპერატორის დროს გადმოცულმა ებრაელებმაც, რომელთაც იქვე ჰპოვეს თავშესაფარი და სპარსეთის მეფის ჭიოსროსაგან ოტებულმა ბუხთუჭებმაც, რომელნიც მცხეთის დასავლეთით დასახლდნენ. მათ მიერ მტკიცედ შემოზღუდულ სარკინეში. საფიქრებელია, რომ მცხეთის აყვავების პერიოდში იქ სხვა ერებსაც ეშენებოდათ ოავიანთი მეტად თუ ნაკლებად განკერძოებული უბნები.

მაგრამ თუნდაც მცხეთის ხელისუფალ უცხოელების მომართ ნაკლებ შემწყნარებელი პოლიტიკაც ეწარმოებინათ, ეს საუცხოო ადგილი, სადაც არაგვის მღვრიე ტალღები მტკვრის შომფენია ტალღებს უერთდება, მაინც ქარაგნების და დიდვაჭრების შესახვედრო ადგილად გადაქცეოდა. სად უნდა დაესვნათ ჴიღიიდან ან პართიიდან პონტოს ზღვისკენ მიმავალ ქარავნებს თუ არა მცხეთაში და სად უნდა დაეწყოთ სკვითიიდან ან სარმატიიდან მომავალ ვაჭრებს თავიანთი ბეწვეულობა თუ არ იმავე მცხეთაში? და რა ენა უნდა ყოფილიყო ხალხური იბერიული ენის გვერდით გავრცელებული ამ დიდ კომერციულ ცენტრში თუ არ დამწერლობის და ლიტერატურის მქონე საერთაშორისო ენები ბერძნული, ფალაური, არამეული?

მაგრამ საკმაო არ არის, რომ ესა თუ ის ქალაქი ერმრავალი და მდიდარი იყოს, რათა მისი ეკონომიკა მდიდარი აღმოჩნდეს. საჭიროა ადგილის ცოცხალ თაობებს სწამდეთ, რომ მიცვალებული ამქვეყნიური ცხოვრების მსგავს არსებობას განაგრძობენ საიქიოში, რომ მათ ის სამკაული და ჭურჭელ-იარაღი უნდა იქონიონ, რომელიც ამ ქვეყანაში უყვარდათ ან სჭირდებოდათ. ჩვენს წინაპრებს ჰჭონდათ მარადისობის ეს შეგრძნება, განსხვავებული როგორც ქრისტიანული სპირიტუალიზმის შეგნებისაგან, რომელიც მიცვალებულის სულისთვის ზედმეტად ვატოს ყოველ უტილიტარულ ნივთსა და სამკაულს, ისე მატერიალისტური რწმენისაგან, რომელსაც სულის დამოუკიდებელი არსებობა არ სწამს. ბოლოს, საეროა, რომ ნეკროპოლის გაძარცვა ადვილი არ აღმოჩნდეს, როდესაც ხალხს რელიგიური სეპტიციზმი და ნიღილიზმი ეუფლება.

ცნობილია, რომ ძველი ეგვიპტის სატახტო ქალაქ თებეში ეგრეთწოდებულ მიცვალებულთა ქალაქის დაცვას უფრო მრავალრიცხოვანი და ფხიზელი პოლიცია სჭირდებოდა, ვიდრე ცოცხალთა ქალაქისას. როდესაც რელიგიური და ზნეობრივი ტრადიციები იმდენად შეირყა, რომ სამარხების ძარცვამ მასობრივი ხასიათი ვიღო, ეგვიპტელი მოგვები იძულებული გახდნენ თებეს ნეკროპოლიდან ოცდაათზე მეტი ფარაონის მუმია ამოეღოთ და ფარულად ლიბიის უდაბნოს გამოქვაბულში დაემარხათ, ხოლო ამ თავისებური დამკრძალავი პროცესიის მონაწილე მონები დაეხოცათ. მცხეთელ მოგვებს, რომელნიც, როგორც ეტყობა, მათთვის საგანგებოდ განკუთვნილ ჯუბანში ცხოვრობდნენ. ასეთი რაჩეულებრივი ღონისძიების მიღება არ დასჭირებიათ. მართალია, როგორც არმაზის, ისე განსაკუთრებით სამთავროს სასაფლაოზე მრავალი სარკოფაგი და სამარხი გაძარცულია, ოაოამ საერთოდ არმაზის და სარკოფეთის ქლდეებს ისინი უკეთ დაუცავს, ვიდრე პოლიციას და სამღვდელოებას შეეძლო დაეცვათ.

საქმე ისაა, რომ რადგან მცხეთის ორივე ნეკროპოლი ქვდების ძირშია მოთავსებული, იაკვრების მიერ მოზიდულ მიწას, ქვიშას და ღორღს მათი ნიადაგი თანდათან აუმაღლებია, ისე რომ მრავალი საფლავი, რომელიც თავის დროზე მიწის ზედაპირთან ახლო ყოფილა, დღეს საკმაოდ ღრმა ქვედაფენაშია ჩოქცეული. ეს განსაკუთრებით კარგად სჩანს სათავროს სასაფლაოზე, რომელიც დაახლოვებით ორჯერ უფრო ხნიერი უნდა იყოს ვიდრე არმაზის პანტიაზებრის სასაფლაო და უფრო ტიტველი და, მაშასადამე, უფრო ადვილად ნამოსაოვლები ქედის გასწვრივაა მოთავსებული. ამრიგად, სამთავროში შეკ'ნიც იცვალებულთა ქალაქის სამი საოთული, როდესაც გაცხობა ხათელს ჰფენს ჩვენი შორეული წიაპრების მატერიალური კულტურის პროგრესს და რწმენის ევოლუციას დაადასტურებენ ორი ათასი წლის მანძილზე ქრისტიანობის დამყარებამდე საქართველოში.

ქონებრივად მეტად ღარიბი, ხოლო ბრძნებით მეტად პრიმიტიული უნდა ყოფილიყო ის საზოგადოება, რომელსაც თავისი მიცვალებულები უკუბოთ პირდაპირ მიწაში დაუთარახავს, ზშირად მზისკენ პირმობრუნებული, და მისთვის თავთან უბრალო თიხის ობინა დაუდგამს, ხოლო ფეხებთან თიხისავე ღვინის ფიალა. ასეთია სამთავროს უძველესი სამარხები. ნეკროპოლის შეორე საოუძლო სამარხები ასასვლელად ჩვენს წინაპრებს რამდენიმე საუკუნის ქონებრივი და ზნეობრივი პროგრესი დასჭირებიათ. მათ თავიანთ მიცვალებულთათვის უფრო მკვიდრი ბინის აგება დაუწყიათ რიყის ქვისა, კრამიტისა ან კიდევ გვერდზე მწოლარე ან მოპირქუსავებული ქვევრისაგან. მიცვალებულის პოზაც სხვადასხვანაირია, ხანდახან ის მოკრუნჩხულია, ხანდახან ერთგვარი დაფიქრების პოზაში ჯდა.

ძალიან ხშირად ცოლქმარი ერთად მარხია. ერთ ვეებერთელა კამბეჩის თეძოიან მამაკაცს, რომელსაც შეიძლება სავაჭროდ დარიალის გზით სკვითიაში ან სარმატიაში უხდებოდა მგზავრობა ან იქიდან შემოსული მტრის რაზმებისაგან არაგვის ხეობის დაცვა ევალებოდა, თავის გვერდით უნაზესი ქალი დაუმარხვინებია: უმისოთ მას საიქო, ალბათ, მეტად მოსაწყენი ეჩვენებოდა. მეორე სფლავში პატარა შეყმეშისთვის თან ძალის სალამური და საყვარელი ხორისთავი ჩაუტანებიათ; მესამეში კეერის ნაშთი აღმოჩნდა. ყოველივე ეს სამეურნეო ცხოვრების წინსვლას და უფრო ფაქიზი გრძნობების წარმოშობას გულისხმობს, გამოსვლას ბარბაროსობის დაბალი სტადიიდან. დასაფლავების სხვადასხვა წესი იმასაც უნდა მოწმობდეს, რომ მცხეთის მოსახლეობის ეთნოგრაფიული შედგენილობა საკმაოდ ჭრელი უნდა ყოფილიყო თვით წინაელინისტურ პერიოდში, როდესაც ჩვენს წინაპრებს კულტურული და კომერციული კავშირი ეჭნებოდათ ქვით ღარიბ ქალდეასთან, სადაც ბაურის, კრამიტის და თიხის ჭურჭლის მომზადება და გამოყენება განსაკუთრებით გავრცელებული იყო.

ელინისტურ და რომაულ ეპოქაში იბერიელები, ისევე როგორც მათი ახლო მონათესავე კოლხები, საბოლოოდ იმდროინდელი მაღალკულტუროსანი ერების წრეში შედიან. ამის დამადასტურებელი ცნობები უხვად მოიპოვება ძველი ბერძენი და რომაელი მწერლების ნაწერებში. და ამ ცნობების საუცხოვო შემოწმებას, ქართულ არქეოლოგების მიერ წარმოებული გათხრები და კვლევა-ძიებანი წარმოადგენენ. საკ

ᲛᲝᲜᲐᲓᲘᲡᲔᲑᲘ ᲛᲘᲬᲘᲡ ᲥᲕᲔᲨ

ᲛᲔᲪᲜᲘᲔᲠᲔᲑᲘᲗᲘ ᲡᲐᲛᲣᲨᲐᲝ ᲯᲒᲣᲤᲘᲡ ᲛᲘᲔᲠ ᲒᲐᲜᲮᲝᲠᲪᲘᲔᲚᲔᲑᲣᲚᲘ ᲞᲠᲝᲒᲠᲔᲡᲘᲡ ᲨᲔᲡᲐᲮᲔᲑ

ᲛᲔᲪᲜᲘᲔᲠᲗᲐ ᲐᲙᲐᲓᲔᲛᲘᲘᲡ ᲞᲠᲔᲖᲘᲓᲘᲣᲛᲘᲡ ᲛᲘᲔᲠ ᲒᲐᲛᲝᲪᲮᲐᲓᲔᲑᲣᲚᲘ ᲡᲐᲔᲠᲗᲐᲨᲝᲠᲘᲡᲝ ᲙᲝᲜᲤᲔᲠᲔᲜᲪᲘᲘᲡ ᲛᲘᲔᲠ ᲛᲘᲦᲔᲑᲣᲚᲘ ᲒᲐᲓᲐᲬᲧᲕᲔᲢᲘᲚᲔᲑᲔᲑᲘ

1. ᲛᲔᲪᲜᲘᲔᲠᲣᲚᲘ ᲛᲘᲦᲬᲔᲕᲔᲑᲘ

ᲛᲔᲪᲜᲘᲔᲠᲔᲑᲘᲗᲘ ᲡᲐᲛᲣᲨᲐᲝ ᲯᲒᲣᲤᲘᲡ ᲛᲘᲔᲠ ᲒᲐᲛᲝᲪᲮᲐᲓᲔᲑᲣᲚᲘ ᲡᲐᲔᲠᲗᲐᲨᲝᲠᲘᲡᲝ ᲙᲝᲜᲤᲔᲠᲔᲜᲪᲘᲘᲡ ᲛᲘᲔᲠ ᲛᲘᲦᲔᲑᲣᲚᲘ ᲒᲐᲓᲐᲬᲧᲕᲔᲢᲘᲚᲔᲑᲔᲑᲘ ᲨᲔᲡᲐᲮᲔᲑ ᲘᲮᲘᲚᲔᲗ ᲥᲕᲔᲛᲝᲗ ᲛᲝᲧᲕᲐᲜᲘᲚᲘ ᲘᲥᲜᲐ ᲛᲔᲪᲜᲘᲔᲠᲔᲑᲘᲗᲘ ᲡᲐᲛᲣᲨᲐᲝ ᲯᲒᲣᲤᲘᲡ ᲛᲘᲔᲠ ᲒᲐᲛᲝᲪᲮᲐᲓᲔᲑᲣᲚᲘ ᲡᲐᲔᲠᲗᲐᲨᲝᲠᲘᲡᲝ ᲙᲝᲜᲤᲔᲠᲔᲜᲪᲘᲘᲡ ᲛᲘᲔᲠ ᲛᲘᲦᲔᲑᲣᲚᲘ ᲒᲐᲓᲐᲬᲧᲕᲔᲢᲘᲚᲔᲑᲔᲑᲘᲡ

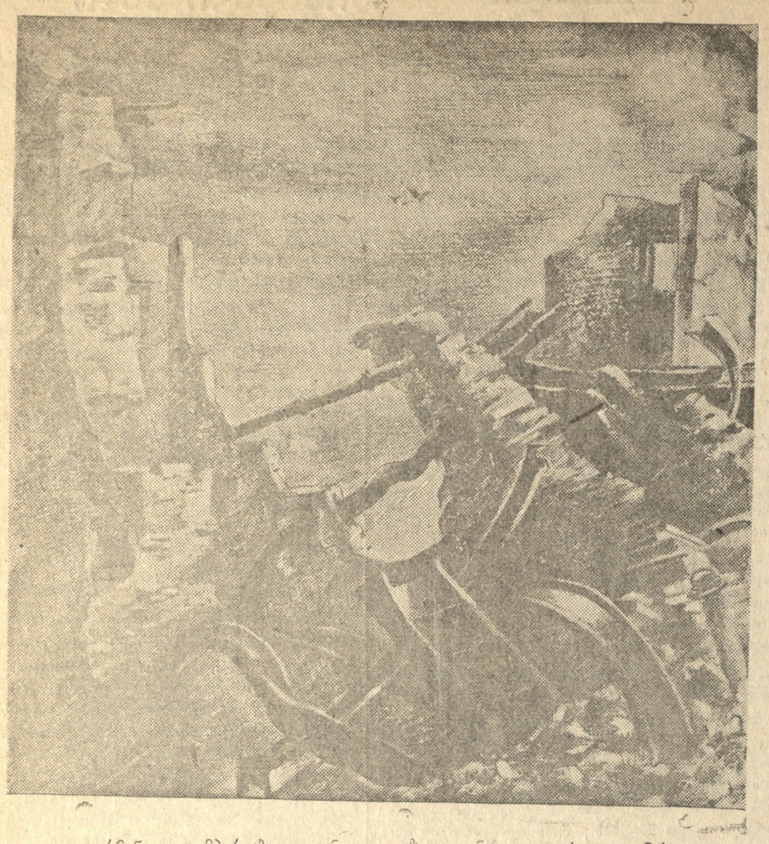

გერმანელ დამპყრობელთა ნაძალადევზე. ნახ. **ელ. ახვლედიანისა.**

ძველი იბერიელების ფსიქოლოგიიდან

(დასასრული)

დაიქცეოდა. ქრისტიანობამ ძველი წარმართული კულტურა კი არ მოსპო, არამედ გადალახა, ე. ი. ამ კულტურიდან უკუაგდო, რაც თავისთვის მიუღებლად მიაჩნდა, და ათვისა, რაც მისთვის აუცილებლად საჭირო იყო. მან თავისი სპეციფიური მიზნებისთვის გამოიყენა რომაული ბაზილიკა, ხოზაიკა და ფერწერა, ნაწილობრივ თვით წარმართული ჰიმნოგრაფია. ქრისტიანულმა აზროვნებამ ბევრი რამ ათვისა პლატონის, არისტოტელის, ნეოპლატონიკოსების, სტოიკოსების ფილოსოფიიდან; მას არ გაუნადგურებია თვით წარმართული ბერძნული და რომაული მხატვრული ლიტერატურის ძეგლები. პირიქით, ამ ძეგლების დიდი ნაწილი თანამედროვე კაცობრიობას ქრისტიანულმა მონასტრებმა შეუნარჩუნეს.

არავითარი საბუთი არ გვაქვს გიფიქროთ, რომ ახლად მოქცეული ქართველი ქრისტიანები უფრო შეურიგებლად ყოფილიყვნენ განწყობილი წარმართული კულტურის ძეგლებისა და მწერლობისადმი, ვიდრე ევროპელი და წინააზიელი ქრისტიანი ერები იყვნენ. პირიქით, ცნობილია, რომ არც წინაფეოდალური ეპოქის და არც საშუალო საუკუნეების ქართველ ქრისტიანებს სექტანტობისა თუ სხვა სკულის მიმდევრებისათვის არასოდეს ისეთი კოცონები არ დაუნთიათ, როგორსაც მათთვის დროგამოშვებით ბიზანტიელები და ევროპიელი კათოლიკები ანთებდნენ. ეს გარემოება, უმთავრესად, ძველი ქართველების აზროვნების თავისებურებით უნდა აიხსნებოდეს, მათი რელიგიური შეხედულებებით, ისევე დამახასიათებელით, როგორიც მათი პოლიტიკური ენებიანობა იყო.

როდესაც ძველი ქართველი მემატიანე არჩილ მეფის დროის შესახებ ამბობს, აზნაურთა სტეფანე წმინდაი ალშენეს არაგვის ზედა, და მოგუნი მოგუთას მოგობდეს ცივლისა მსახურებასა ზედაო, ამით ის ერთ უმთავრეს მოვლენას აღნიშნავს ჩვენი რელიგიის ისტორიიდან. მართალია, მეხუთე საუკუნის პირველ ნახევარში ცეცხლის თაყვანისცემის დროებითი აღორძინება აღმოსავლეთ საქართველოში მაზდეანური სპარსეთის პოლიტიკური ზეგავლენით მოხდა, მაგრამ ძლიერი წარმართული ქვეყანადან ქართველი ერის აზროვნებაში არასოდეს არ დაშრტილა და ეს მის ზნეჩვეულებასაც ეტყობა და მის რწმენასაც. სულ ბოლო დრომდე ქართულ საელესიო დღესასწაულებზე საკურთხის მიტანა ხდებოდა მიცვალებულთათვის დ მსხვერპლთა შეწირვა ცოცხალთა სადღეგრძელოდ, თვით ეს ტკბესიები (მაგალითად, სვეტიცხოველი, ზედაზენი, არმაზი, მცხეთის ჯვარი), როგორც სჩანს, ხშირად წარმართული ტაძრებისა, სამსხვერპლოებისა და ბომონების ადგილას შენდებოდა, რათა ხალხს მეტისმეტად მტკივნეულად არ ეგრძნო ძველი სარწმუნოებიდან ახალზე გადასვლა.

დღეს საგულისხმოა, რომ ქართულმა მხატვრულმა აზროვნებამ აითვისა წარმართული ფალაური ლიტერატურის უდიდესი ძეგლი „ვისრამიანი“ და ბერძნული წარმართული მითოლოგია. დიდათ საგულისხმოა ისიც, რომ სპარსულ მაჰმადიანურ ლიტერატურას არც ერთი წინააზიელი ერის ლიტერატურაზე არ მოუხდენია ისეთი გავლენა, როგორიც ქართულზე მოახდინა.

თუ ქართული წარმართული ლიტერატურის ძეგლები არ დაგვრჩა, საფიქრებელია, ეს იმით კი არ აიხსნება, რომ ისინი ქრისტიანობამ მოსპო, არამედ იმით, რომ ისინი საზოგადოთ არ არსებულან. ძნელი წარმოსადგენია, რომ მებრძენე ქრისტიანულ ეკლესიას ყველა წარმართული მისაღისის პაპირუსი და პერგამენტი გაეანადგურებინოს; ძით უეჭველ წარმოუდგენელია, რომ ის აკლდამებში ლეჩრილიყოს და იქ ყველა წაოძაოსული დროის ქართული წარწერა მოესპოს, ხოლო აეროსული, აოადეული, ებრაული წარწერები აელესლებლად დაეტოვებინოს.

ქრისტიანობის შეწყობით მოხდა ქართველი ერის თვითგაოოოცება, ქრისტიანობამ როგორც უფრო დემოკრატიულმა რელიგიამ, წართოშვა ოოთხოვილება ხალხური ეხის გამოყენებისა მღვდელთმსახურებისა და ქადაგებიათვის, და გვგონია, რომ ქართული ფურცლობის წარმოშობის თარიღი ქართლის მოქცევის დღიდან უნდა ვეძებოთ. ჩვენ არ უნდა გაგვაკვირვოს იმ გარემოებამ, რომ უკვე ერთი საუკუნის შემდეგ დაწერილობის შეძლებოდნენ ქართულ ენაზე ისეთი მაღალხარისხოვანი ლიტერატურული ნაწარმოებები შეიქმნა, როგორიც „შუშანიკის ცხოვრება“ სწორედ იმიტომ, რომ იაკობ ხუცესის წინამორბედი „ზენდავესტის“ ტექსტებს და პლატონის დიალოგებს, ალბათ, დედანში კითხულობდნენ.

რატომ მოხდა, რომ იბერიელების უახლოესმა ხათესაებმა, დაახლოვებით მათი კულტურული დონის სიაღლეზე მდგომმა კოლხებმა ვერავითარი დამწერლობა და ლიტერატურა ვერ შექმნეს ვერც წარმართობისა და ვერც ქრისტიანობის ეპოქაში? ეს იმით უნდა იხსნებოდეს, რომ ათი ეროვნული თვითგამორკვევა დაგვიანდა, რომ მათ ქრისტიანობა იბერიელებზე უფრო გვიან მიღწეს და ისიც არა ეოანულ მაზდეანობასთან ბრძოლაში, არამედ მაღალკულტუროსანი გაზაბეჭიელების ზეგავლენით. ხოლო როდესაც ისინი ამ ზეგავლენისაგან ნელნელა გახთავისუფლდნენ, აღმოსავლეთ საქართველოს უკვე გაევითარებული ქრისტიანული მწერლობა ჰქონდა, და ბაგრატიონების დინასტიამ და ცხეთის კათოლიკოსებმა ის კოლხების ჩამოძაეალ ლაზ-მეგრელებსაც მიაღებინა. ამრიგად ქრისტიანობამ დაამთავრა ქართველი ერის თვითგაძორკვევის და გაერთიანების პროცესი.

მცხეთის და არმაზის სასაფლაოთა საუკეთესო ეპიტაფიას, შეიძლება მრავ ავრელიუსის სიტყვები წარმოადგენდეს: „მოვა დრო, როდესაც შენ ყველას დაივიწყებ და ყველანი, თავიანთი ხსოვნა, შენ დაგივიწყებენ“. საძველო საუკუნეებში სამთავროში ქრისტიანულ მღვდელთმსახურების ცენტრი იყო იქ, სადაც გადმოცემის თანახმად, პირველად წმინდა ნინო დასახლდა მაყვლის ტეჩებით დაბურვილ ადგილას. აქ მოწყობილ ქვევრები ჩაუდგამთ საზედაშე თუ ძველთა სატრაპეზო ღვინის შესანახად. მათ, ალბათ, ფიქრადაც არ მოსვლიათ, რომ ამ ქვევრების ქვეშ სხვა დაბრქვაებული ქვევრები იდგა, რომელთა მდუმარე ბინადართ, შეიძლება, ერთს დროს ხელში ღვინით სავსე ფიალა სეროდეთ მზისა, მთვარისა და ცდომილი ვარსკვლავების შესაქებად ან სამსხვერპლოს აღგზებულ ცეცხლზე დაათბელად. ხოლო უკვე ჩვენს დროში ამავე მონასტრის ეზოლობლად ბროწეულის ხე აღორძინებულა, თავისი ფესვებით სასაფლაოში ღრმად შეჭრილა და ისინი ძვირფასი სერდოლიკის ყელსაბამის თვლებში გაუყრია, რომელიც შეიძლება ერთს დროს უმშვენიერესი ქალის გულმკერდს ამკობდა.

საქართველოს შიღარმონიის საზაფხულო სეზონი

საქართველოს სახელმწიფო ფილარმონია დიდ მუშაობას ეწევა მოსახლეობისა და წითელი არმიის ნაწილების მხატვრული მომსახურებისათვის. ფილარმონიის მსახიობთა ბრიგადები გამოდიან როგორც დედა-ქალაქსა და რაიონულ ცენტრებში, ისე კოლექტიურ და საბჭოთა მეურნეობებში. ხშირად ბრიგადას ნახავთ მინდორში, სადაც ის მხატვრულ მომსახურებას უწევს თესვასა თუ მოსავლის აღებას. ასეთმა ბრიგადებმა შემოიარეს დასავლეთ და აღმოსავლეთ საქართველოს თითქმის ყველა რაიონი, სპეციალური ბრიგადა იყო გაგზავნილი ზაქათალში.

ყოველდღიურად ფილარმონიის ორი-სამი ბრიგადა გამოდის ჰოსპიტლებსა, გარნიზონის ნაწილებსა და სამხედრო სასწავლებლებში, გარდა ამისა, ფილარმონია მომსახურებას უწევს მომეშედ არმიას. ერთერთი ბრიგადა ამჟამად იმყოფება რუშინეთის ფრონტზე.

საინტერესო მუშაობას ატარებს ფილარმონიის სიმფონიური ორკესტრი. კონცერტები იმართება ფილარმონიის საზაფხულო თეატრში და ძერჟინსკის სახელობის კლუბში (ყოფ. „სტელა“). შემუშავებულია სიმფონიური კონცერტების გეგმა, რომელიც საზამთრო სიმფონიური სეზონის დაწყებამდე განხორციელებული იქნება.

საქართველოს ფილარმონიასთან არსებობს სიმებიანი კვარტეტი ლ. შიუკაშვილის, ლ. იაშვილის, გ. ბარნაბიშვილისა და ვ. ბერიძის შემადგენლობით. კვარტეტისთვის დაბმარების გასაწევად მოწვეულია პროფ. გუზიკოვი.

ფილარმონიასთან არსებულმა ანსამბლებმა (ბეჩონგური ქალთა გუნდი ა. ფოცხვერაშვილის ხელმძღვანელობით და ქართლ-კახური მომღერალთა გუნდი მარო თარხნიშვილის ხელმძღვანელობით) დაამთავრეს მოსამზადებელი მუშაობა და საგასტროლოდ მიემგზავრებიან საქართველოს რაიონებში.

ფილარმონიის ხელმძღვანელობა დიდ ყურადღებას აქცევს თემატიური კონცერტების მოწყობას, შემუშავებულია მხატვრული ღონისძიებათა გეგმა, რომელიც გულისხმობს ლიტერატურულ-მუსიკალური საღამოების მოწყობას შემდეგ თემებზე: „გმირი დედა“, „რუსი პოეტები და კომპოზიტორები საქართველოს შესახებ“, „1812 წლის სამამულო ომი ლიტერატურასა და მუსიკაში“, „ქართველი ავტორები რუსულ ენაზე“.

ამ თემების რეალიზაციაში ჩაბმული იქნებიან ქართველი პოეტები, აგრეთვე ქართული და რუსული თეატრების მსახიობები.

საბაიონო თეატრების მუშაობის ზოგიერთი საკითხი

ჩვენი თეატრები ახალ სეზონისათვის ემზადებიან. ბუნებრივია, ამ დროს საკითხს ასე დაყენება: რა მოგვცა გასულმა სეზონმა? რას გვიჩვენებს ახალი სეზონი?

ჩვენი გაზეთის 30 ივლისის ნომერში მოთავსებული იყო საყურადღებო წერილები სეზონის შედეგებისა და ახალი სეზონის პერსპექტივების შესახებ. თეატრების და დრამატურგების მუშაობის შესახებ ლაპარაკი იყო აგრეთვე საქართველოს მწერალთა კავშირის პრეზიდიუმზეც, რომელმაც დრამსექციის საანგარიშო მოხსენება მოისმინა. წერილებიც და მოხსენებაც ძირითადად შეეხებოდა თბილისის თეატრებს, უმთავრესად რუსთაველისა და მარჯანიშვილის თეატრებს. რასაკვირველია, ქართულ თეატრალურ ხელოვნებას, როგორც სწორად აღნიშნავს ამხ. ბ. ჟღენტი, ტონს აძლევენ რუსთაველისა და მარჯანიშვილის თეატრები. მაგრამ მაინც უმართებულოა უყურადღებოდ დავტოვოთ რაიონის თეატრები.

20-ზე მეტი ქართული სახელმწიფო თეატრი მუშაობს საქართველოს რაიონებში და, მათ შორის, ისეთი ძლიერი, როგორიცაა ქუთაისის, გორის, ჭიათურის, სოხუმის, ბათუმის და სხვ. თეატრები. მაგრამ ძლიერია თუ სუსტი თეატრი, მას მაინც თავისი მაყურებელი ჰყავს და ჩვენი ვალია ვიცოდეთ რას აკეთებენ ეს თეატრები.

ჩვენს თეატრებს მაყურებელი არა აკლია, არა მარტო სეზონის განმავლობაში, ზაფხულშიც კი რაიონის თეატრები მუშაობენ საქართველოს ქალაქებში და წარმოდგენებს მუდამ დიდძალი ხალხი ესწრება. სოხუმის თეატრმა მოიარა აბაშა, სამტრედია, წულუკიძე; ტყიბულის თეატრმა—აბაშა, სამტრედია, ლანჩხუთი. მოგზაურობენ სხვა თეატრებიც. რას უჩვენებენ ისინი მაყურებელს? როგორ ზრდიან ჩვენს ახალგაზრდობას, რომელიც მაყურებლის ძირითად კონტინგენტს წარმოადგენს? ეს საკითხები პასუხს მოითხოვენ.

ჩვენ მუდამ გვესმის საყვედური: ქართველი დრამატურგები ცოტას სწერენ, განსაკუთრებით თანამედროვე თემაზე. მაგრამ როცა ქართველ დრამატურგებზე ლაპარაკობენ, მხედველობაში ჰყავთ მხოლოდ ჩვენი წამყვანი დრამატურგები, რიცხვით ოთხი-ხუთი კაცი. სინამდვილეში ჩვენ არც ისე ცოტა ორიგინალური ქართული პიესა გვაქვს. ან არა სრული სია იმ ქართული ორიგინალური პიესებისა, რომლებიც ჩვენი სარაიონო თეატრების 1943-44 წლის რეპერტუარში იყო: ვიტრინიაკი და ლაღიძე—„სამშობლოს აღზრდილნი“, დ. თაქთაქიშვილი—„ოჯახი“, „რომანტიული შეხვედრა“, „კვალითელი დალაქი“, „საჩუქარი“, „მოხუცი პატრიოტები“, „ოქროს ლარნაკი“, ვ. პატარაია—„იუდა“, „კარენრის ქოთანი“, გ. ქელბაქიანი — „რას იზამ, ომია“, „მატარებელი გამოვიდა“, „შეხანიშნავი ექიმი“, „საქმიანთველი კაცია“, ყურაშვილი და დიდებულიძე—„მე-4 სიმფონია“, ივანიშვილი—„უკანაისელი დედა“, აღლაძე—„საკვდილზე ძლიერი“, სამსონია—„7 ს. და 29 წუთზე“, ტუღუში—„საბედისწერო ბილეთი“, მანაგაძე—„არიული კუში“, ჯავახიშვილი—„ნორჩი გმირი“, „გაბუნია—„საბჭოთა კავშირის გმირი“, „ორჯონიკიძის ხმალი“, ტატარაშვილი—„ომში“, წასვლა მინდა“, გორდაძე—„პატიჟს ქორწილი“, დევიძე—„ოთხთა ქორწილი“, ოდიშარია—„თეთრი და შავი“, კიკვიძე—„სამშობლო გვეძახის“, გოგიაშვილი—„ვალია სოკოლოვა“, კაჭკაჭიშვილი—„გაიდარა“, ისაკოვი—„იაენანა“ და სხვ. როგორც ვხედავთ, ეს არასრული სია არც ისე მცირეა. მაგრამ რას წარმოადგენენ ეს პიესები? იქნებ, ისინი გაუვალი ხალტურაა, იქნებ, მშვენიერი ნაწარმოებები არიან. ფართო საზოგადოებრივობა მათ არ იცნობს. კიდევ მეტიც: მწერალთა კავშირის დრამსექციაც არ იცნობს მათ.

მართლაც, ზემოთ დასახელებულ პიესათაგან ზოგიერთი საინტერესოდ არის დაწერილი და სწორად ასახავს ჩვენი ხალხის ბრძოლას სამამულო ომის დღეებში. ზოგიერთი აშკარა ხალტურაა და მათი დადგმა ყოვლდ დაუშვებელია.

ყველა ამ პიესას აზის სარეპერტუარო განყოფილების ბეჭედი, მაგრამ ისინი სარეპერტუარო კომიტეტს არ განუხილავს. რატომღაც ასეთი წესი გამომუშავდა: სარეპერტუარო კომიტეტი განიხილავს მხოლოდ დიდი თეატრებისათვის განკუთვნილ პიესებს. ჩვენთვის გაუგებარია პიესების ასეთი დანაწილება. შეიძლება პიესა ვერ დადგას რაიონის თეატრმა მასშტაბის გამო. მაგრამ ხარისხის მიხედვით პიესების დაყოფა რაიონისა და თბილისისათვის ყოვლად წარმოუდგენელია. პიესა, რომელსაც დადგმის ნებართვა ეძლევა, უსათოვოდ მაღალხარისხოვანი უნდა იყოს, განურჩევლად იმისა, სად დაიდგმება იგი—თბილისში, ქუთაისში, თუ ტყიბულში.

პიესების ასეთმა არასწორმა განაწილებამ დრამატურგებიც ორ ნაწილად დაყო. ერთი, უფრო მცირე რიცხოვანი, მაგრამ გამოჩენილი, სახელიანი დრამატურგების ჯგუფი დიდი თეატრებისათვის სწერს. მეორე, უფრო მრავალრიცხოვანი, მაგრამ უმეტეს შემთხვევაში დამწყებთაგან შემდგარი ჯგუფი, რაიონებისათვის სწერს. ამ „საბაიონო“ დრამატურგების ერთი ნაწილი დიდ ნაყოფიერებას იჩენს. თითქმის ყოველ თვეში „აცხობს“ ახალ პიესებს. საზოგადოებრივ კონტროლს ეს პიესები არ ექვემდებარება. მათი განხილვა და დამტკიცება ხდება აპარატული წესით. მიუხედავად იმისა, რომ ბევრი მათგანი უფერულია, ზერელეა, რაიონის თეატრები მაინც დგამენ.

ამ მოვლენას მეორე ცუდი მხარეც აქვს. რაკი რომელიმე ავტორი „საბაიონო“ დრამატურგთა რიცხვში მოხვედება, შემდეგ დიდი თეატრის კარები მისთვის უმეტეს შემთხვევაში იკეტება. ერთ ასეთ მაგალითს დავასახელებთ. ა. აღლაძემ ყველაზე ადრე დასწერა პიესა პარტიზანების შესახებ. პიესა („სიკვდილზე ძლიერი“) საინტერესოდ არის დაწერილი. სწორედ ამ ხანში მოზარდმაყურებელთა ქართული თეატრი ეძებდა პიესას სამამულო ომის თემაზე. თეატრის ხელმძღვანელობამ ა. აღლაძის პიესა უარყო და დადგა ბევრად უფრო სუსტი პიესა—ტურისა და შეინინის „მშობლური მიწა“. მიზეზი? ა. აღლაძე მხოლოდ საბაიონო თეატრებში იდგმება, და თეატრი დაფიქრდა—ცუდი სპექტაკლი რომ გამოვიდეს, პასუხისმგებლობა ჩვენ დაგვატყდებაო. „მშობლური მიწა“ კი ნებადართულია მთავარი სარეპერტუარო კომიტეტის მიერ და თეატრიც თავს დაზღვეულად სთვლიდა. ესეც უარყოფითი მოვლენაა. საქმე იმაში როდია უცნობი დრამატურგისაა პიესა, თუ ცნობილის, საქმე პიესის ხარისხშია. თუ კი პიესა კარგია, დიდმა თეატრმაც უნდა გაუღოს კარები ახალ ავტორს.

ჩვენ ვფიქრობთ, რომ ამ მდგომარეობას ბოლო უნდა მოეღოს. ყოველი პიესა, რომელი თეატრისათვისაც არ უნდა იყოს იგი განკუთვნილი ავტორის მიერ, უნდა განვიხილოთ მწერალთა კავშირში, მწერალთა საზოგადოებრივობამ უნდა გამოსთქვას მის შესახებ თავისი აზრი, რომ დავეხმაროთ ავტორებს შექმნან მაღალხატვრული ნაწარმოებები. სასტიკად უნდა აღიკვეთოს ერთი ავტორის მიერ თვეში ერთი პიესის დაწერა იმისათვის, რომ როგორმე ჰონორარი მიიღოს. ჰონორარის ახალი სისტემა დრამატურგებს საშუალებას აძლევს ხანგრძლივად იმუშაონ პიესებზე და შექმნან ეპოქის ღირსეული ნაწარმოები. სარეპერტუარო კომიტეტმაც უნდა განახორციელოს ყოველი პიესა, რომელიც კი ჩვენს თეატრში უნდა დაიდგას. თავი უნდა დავაღწიოთ პიესების დაყოფას „სარაიონოდ“ და „სადიდთეატროდ“. დადგმის ნება უნდა მიეცეს პიესას, როცა იგი მაღალმხატვრულ ნაწარმოებს წარმოადგენს. თეატრებმა თავიანთ გემოვნების, მიმართულების, შესაძლებლობის მიხედვით თვით უნდა შეარჩიონ რეპერტუარი. უნდა გადაისინჯოს თეატრების ახლანდელი რეპერტუარი, რომელიც საკმაოდ არის ღანაგვიანებული ხალტურული პიესებით. სჯობს სულ არა ვუჩვენოთ მაყურებელს სპექტაკლი, ვიდრე ვუჩვენოთ ასეთი წარმოდგენა, რომელიც შეიყვანს მის გემოვნებას და სარგებლობის მაგიერ ზიანს მოგვატანს. ამ მხრივ განსაკუთრებული სიფხიზლე გვმართებს რაიონებში. რაიონის მაყურებელს კიდევ უფრო სათუთი მოპყრობა უნდა.

ყველა ეს საკითხი არ უნდა გამოგვრჩეს მხედველობიდან, როცა გასულა სეზონის შედეგებს ვაჯამებთ და ახალი სეზონის პერსპექტივებს ვსახავთ.

გრ. ნუცუბიძე

ქართული ჯაზის გასვრლები შუა აზიაში

შუა აზიის რესპუბლიკებში საგასტროლო მოგზაურობიდან დაბრუნდა საქართველოს ფილარმონიის ჯაზ-ორკესტრი კომპოზიტორ გუგული თორაძის ხელმძღვანელობით. ორკესტრმა უზბეკეთში, ტაჯიკეთში და ყირგიზეთში დაჰყო სამ თვეს და ამ ხნის განმავლობაში მოაწყო 60-მდე კონცერტი. კონცერტები გაიმართა ტაშკენტში, ფერგანაში, სამარკანდში, ჩირჩიკში, ანდიჟანში, ფერხადმშენში, ფრუნზეში, აშხაბადში და სხვა ქალაქებში.

ქართული ჯაზის გამოსვლებს ყველგან დიდი წარმატება ხვდა წილად. კონცერტებზე სოლისტებად გამოდიოდნენ ბ. კრავეიშვილი, ი. სუხოშვილი, ნ. რამიშვილი, შ. ფიცხელაური, თ. და ა. აკიმოვები, ტ. ტავაშელი, ა. ჩახავა და ა. ბარუშნოი. ტაშკენტში ჯაზმა მონაწილეობა მიიღო უზბეკეთის მთავრობის მიერ ამერიკელ სტუმრებისათვის გამართულ საზეიმო კონცერტში.

უზბეკეთის, ტაჯიკეთის და ყირგიზეთის ხელოვნების საქმეთა სამმართველოებმა სპეციალური ბრძანებით აღნიშნეს ქართული ჯაზის მიერ შუა აზიის რესპუბლიკებში ჩატარებული ნაყოფიერი მუშაობა, მადლობა გამოუცხადეს ჯაზის მთელ კოლექტივს და გამოსთქვეს რწმენა, რომ ჯაზის გასტროლებით საფუძველი ჩაეყრება საქართველოს და შუა აზიის რესპუბლიკების უფრო მჭიდრო ურთიერთ კავშირს კულტურის დარგში.

მცირე ხნის შესვენების შემდეგ ჯაზი კვლავ შეუდგა მუშაობას და ამჟამად საგასტროლოდ მიემგზავრება საქართველოს რაიონებში, შემდეგ კი სოჭაში, ტუაფსეში, კრასნოდარში, მაიკოპში, როსტოვში და სხვა ქალაქებში.

ა. **ჩეხოვის** მოთხრობების ილუსტრაციები მარცხნივ — დიაკონი დუხოვი სწერს ა.-ჩივარს („საჩივრის წიგნი“), მარჯვნივ ბელიკოვი („კაცი ფუტლიარში“). ილუსტრაციები შესრულებულია მხატ. **დონის** მიერ.

რუსთაველის თეატრი

ახალი სეზონის წინ

ჩვენი გაზეთის თანამშრომელთან საუბარში რუსთაველის სახ. თეატრის სამხატვრო ხელმძღვანელმა, საბჭოთა კავშირის სახალხო არტისტმა აკაკი ვასაძემ განაცხადა:

1944-45 წლის სეზონი გაიხსნება პირველ სექტემბერს სერგო კლდიაშვილის ახალი ორიგინალური პიესით „ირმის ხევი“. პიესას თემაა კავკასიის გმირული დაცვა. სპექტაკლს დგამს აკ. ვასაძე, მხატვრულად აფორმებს თ. აბაკელია, ხოლო მუსიკალურად—ვ. გოგიელი. მთავარ როლებს ასრულებენ: დამს. არტ. ნ. ლაფაჩი (ასმათი), დამს. არტ. გ. საყარაძე (მალვა სპაშვილი), დამს. არტ. შ. ჩიხლაძე (დოლგათი), სახ. არტ. ნ. დავითაშვილი (ფატმანი), დამს. არტ. სტ. ჯაფარიძე (ურაზმაგ კოკაევი). ამავე სპექტაკლში ასმათის როლში გაჰოვა თეატრალური ინსტიტუტის კურსდამთავრებული ახალგაზრდა მსახიობი მედეა ჩახავა.

ხსენებულ სპექტაკლში დეკორატიული მორთულობა და აქსესუარი განზოგადებული და ტიპიური ხასიათის იქნება. ჩვენ ვცდილობთ საბჭოთა ქვეყნის საერთო თვისებები გამოვხატოთ; ამ მიზნით მთიულურ კილოზე ამ ხელად ჩვენ უარი ვსთქვით და სცენიური მეტყველება პიესის ფსიქოლოგიური ამოცანების მიხედვით წარმართეთ.

კავკასიის მისადგომებთან ამხანაგ **ლავრენტი ბერიას** ხელმძღვანელობით ბრწყინვალედ განხორციელებული იქნა გერმანელ ფაშისტ დამპყრობთა განადგურების დიადი სტალინური გეგმა. მთელი ქართული საბჭოთა ხელოვნება მოწოდებულია ასახოს კავკასიის დაცვის წარმტაცი თემა. ჩვენი თეატრის კოლექტივი აღტაცებით შეუდგა ამ თემის ღირსეულ მხატვრულ განსახიერებას. ამავე სეზონში დაიწყება მზადება პ. კაკაბაძის კომედიის —„კახაბერის ხმალის“ დასადგმელად. განზრახულია დაიდგას ვ. ლერმონტოვის—„მასკარადი“.

საფუძვლიანად განახლებული, როლებს ახალი გადანაწილებით აღდგენილი იქნება: უ. შექსპირის—„ოტელო“, და ს. შანშიაშვილის—„არსენა“. განახლდება წარსული რეპერტუარის დადგმები: ედ. როსტანის—„სირანო დე-ბერჟერაკ“, ვ. დარასელის „კიკვიძე“, დ. ერისთავის—„სამშობლო“, კ. გოლდონის—„სააბატოძლო აფიშით“, კაცისა და რუენშვილის—„ოლეკო დუნდარი“, ა. სუმბათაშვილი-იუანის—„ღალატი“, ა. ოსტროვსკის „უდანაშაულოდ დამნაშავენი“ და ს. შანშიაშვილის—„კრწანისის გმირები“.

სამხატვრო თეატრის ერთ-ერთი ფუძემდებლის ვლ. ნემიროვიჩ-დანჩენკოს თავმჯდომარეობით ჩამოსულმა ჩვენი თეატრის ხელმძღვანელობაში ყველა ძალა სუფთად ვიგრძნო „ლირის“ შუშაობა განახლებულიყო. ნემიროვიჩ-დანჩენკო დაგვთანხმდა მონაწილეობა მიეღო რუსთაველის თეატრის შემოქმედებით მუშაობაში და მან იკისრა „ლირის“ დადგმის ხელმძღვანელობა, მაგრამ ნემიროვიჩ-დანჩენკოს ავადმყოფობამ და მოსკოვში მისვლის გაძნელებამ აუცილებლობა შეაჩერა დადგმული ჯგუფის მუშაობა. ბევრი ბჭობის შემდეგ რუსთაველის თეატრის ხელმძღვანელობამ გადასწყვიტა საკუთარი ძალებით განეხორციელებინა „მეფე ლირი“. ჩვენ ამ ტრაღედიაში გვაინტერესებს ადამიანის პიროვნების აღორძინების თემა. თუ რა არის „ლირის“ ტრაღედიის დედააზრი, ამის შესახებ მრავალი აზრია, რამდენიც ფილოსოფიური ტრაქტატი და კრიტიკული წერილი არსებობს ამ საკითხის გარშემო. სამმა საუკუნემ მრავალი საკითხი აღძრა „ლირის“ შესრულებასთან დაკავშირებით. გავითვალისწინებთ რა მსოფლიო და ქართული თეატრის გამოცდილებას, შევეცდებით კრიტიკულად ავითვისოთ ცნობილი კომენტატორების, კრიტიკოსების და შემსრულებელ-აქტიორების შეხედულებანი ამ ტრაღედიის შესახებ.

„მეფე ლირში“ მთავარ როლებს ასრულებენ: აკ. ხორავა, აკ. ვასაძე, გ. დავითაშვილი, თ. ჭავჭავაძე, დ. მჟავია, ემ. აფხაიძე, ნ. ლაფაჩი, თ. ბაქრაძე, მ. ჩიხლაძე, გ. საყარაძე, მ. თბილელი და სხვ.

პირველ სექტემბრიდან პარალელურად დაიწყება მუშაობას ა. ოსტროვსკის ცნობილ კომედიაზე—„ერთი შეცდომა ბრძენსაც მოუვა“ (თარგმნილია სიმონ ჩიქოვანის მიერ). დადგმა დ. ალექსიძის.

მეოთხე პრემიერად ამ სეზონში დაიდგმება შ. დადიანის ორიგინალური პიესა—„შარავანდედი“. პიესა ასახავს ქართველი ხალხის როლს სამამულო ომში. პიესაში მონაწილეობას მიიღებს თეატრის მთელი კოლექტივი.

ამავე სეზონში დაიწყება მზადება პ. კაკაბაძის კომედიის —„კახაბერის ხმალის“ დასადგმელად. განზრახულია დაიდგას ვ. ლერმონტოვის—„მასკარადი“.

საფუძვლიანად განახლებული, როლებს ახალი გადანაწილებით აღდგენილი იქნება: უ. შექსპირის—„ოტელო“, და ს. შანშიაშვილის—„არსენა“. განახლდება წარსული რეპერტუარის დადგმები: ედ. როსტანის—„სირანო დე-ბერჟერაკ“, ვ. დარასელის „კიკვიძე“, დ. ერისთავის—„სამშობლო“, კ. გოლდონის—„სააბატოძლო აფიშით“, კაცისა და რუენშვილის—„ოლეკო დუნდარი“, ა. სუმბათაშვილი-იუანის—„ღალატი“, ა. ოსტროვსკის „უდანაშაულოდ დამნაშავენი“ და ს. შანშიაშვილის—„კრწანისის გმირები“.

ქრონიკა

არქიტექტურის მუზეუმი კიევში

დიდი აღდგენითი მუშაობის შემდეგ, კიევში გაიხსნა არქიტექტურის მუზეუმი — სოფიის ნაკრძალი, რომელიც წარმოადგენს მე-11 საუკუნის საქვეყნოდ სახელგანთქმულ ხუროთმოძღვრების ძეგლს.

მუზეუმი საფუძვლიან წარმოდგენას აძლევს მნახველებს კიევის რუსეთის ხუროთმოძღვრებაზე, იმდროინდელ სამშენებლო მასალაზე და ტექნიკაზე, ფრესკულ და სამოზაიკო მხატვრობაზე. მნახველთა დიდ ინტერესს იწვევს მარმარილოს სარკოფაგი, სადაც 1054 წელს დაკრძალულ იქნა თავადი იოროსლავ ბრძენი. გამოფენილია აგრეთვე სოფიის ტაძრის პირვანდელი არქიტექტურული გაფორმების და პირველი ქვითნაგები საეკლესიო შენობის მოზაიკური იატაკის ფრაგმენტები. გამოფენა დიდძალ მნახველს იზიდავს.

დოკუმენტური ფილმი „მფრინავი სიმაგრეები“

საბჭოთა კავშირის ქალაქების კინო-თეატრების ეკრანზე ამჟამად უჩვენებენ ცენტრალური სტუდიის მიერ გამოშვებულ დოკუმენტურ ფილმს, „მფრინავ სიმაგრეებს“. ფილმი გვიჩვენებს ამერიკული ბომბდამშენების მოფრენას საბჭოთა კავშირის ბაზებში და მათ საბრძოლო მოქმედებას გერმანელ დამპყრობთა წინააღმდეგ.

საბჭოთა ფილმი „ორი მებრძოლი“ საზღვარგარეთ

ამჟამად ამერიკის შეერთებული შტატების ქალაქების თეატრებში უჩვენებენ საბჭოთა ფილმს „ორ მებრძოლს“. გაზეთი „ნიუ-იორკ ჰერალდ ტრიბუნი“ ამ ფილმისადმი მიძღვნილ წერილში აღნიშნავს: „ამ ადამიანურ მოთხრობას რუსი ადამიანის სიმამაცეზე ახასიათებს დრამატიული სიღრმე და ფაქიზი იუმორი“. გაზეთები „ნიუ-იორკ პოსტი“ და „დეილი ნიუსი“ აღნიშნავენ ფილმის დიდ მხატვრულ ღირსებას. გაზეთი „პმ“ აცხადებს, რომ ფილმის სიუჟეტი ოსტატურად არის შეკრული და მას მაყურებელი დაძაბულ მდგომარეობაში ჰყავსო. „ნიუიორკ ტაიმსი“ გამოსთქვამს სინანულს იმის გამო, რომ ტექსტის ინგლისური თარგმანი საკმაოდ ვერ გადმოგვცემს რუსული ტექსტის დახვეწილ იუმორსო.

გორგატოვის „დაუმორჩილებელნი“ ინგლისურად

ლონდონის გამომცემლობამ ხეტჩინსონმა გამოსცა კ. ოსიპოვის წიგნი „ალექსანდრე სუვოროვი“, ბორის გორბატოვის „ტარასის ოჯახი“, „დაუმორჩილებელნი“) და არკადი პერვენცევის „განსაცდელი“.

ინგლისური წიგნი საბჭოთა დიპლომატზე

ინგლისურმა გამომცემლობამ „ალენ ენდ ენვინმა“ გამოსცა ჯორჯ ბლენკინის წიგნი: „მაისი: ათი წელი ელჩის პოსტზე“.

იმავე გამომცემლობამ მესამედ გამოსცა ჯოზეფ მაკლეოზის წიგნი „ახალი საბჭოთა თეატრი“.

„რუსული განმათავისუფლებელი მარში“

კანადური გაზეთი „გაზეტტ“, რომელიც მონრეალში გამოდის, იუწყება, რომ კანადელმა კომპოზიტორმა და ვიოლინზე დაკვრელმა შორის სბრიგერმა, დასწერა შუსიალური ნაწარმოები „რუსული განმათავისუფლებელი მარში“, რომელიც მიძღვნილია საბჭოთა ჯარების ძლევამოსილი შეტევისადმი სტალინგრადში მოპოვებული გამარჯვების შემდეგ.

ჯონ პრისტლის ახალი კომედია

ლონდონის თეატრში „აპოლოში“ წარმოდგენილ იქნა ჯონ პრისტლის ახალი კომედია: „როგორ ცხოვრობენ ისინი იქ, სამშობლოში“. როგორც თვით ამ პიესის ავტორი—პრისტლი სწერს ჟურნალში „სპექტეიტორში“, პიესა დაწერილია უმთავრესად მოქმედი არმიის იმ ჯარისკაცებისა და ოფიცრებისათვის, რომელთაც სწყურიათ მიიღონ პასუხი იმ კითხვაზე, რაც საოთოდ აქვს ამ პიესას. მოქმედება სწარმოებს ცენტრალური ინგლისის სამრეწველო რაიონში, ლედი სტარფილდი თავის მამულში აწყობ