გაზეთი დაარსებულია 1918 წელს,
სამშაბათი, 16 აგვისტო, 2005 წელი.
№193 (5226)

ინფორმაციისთვის ეშნინეა საქმეში, ბეგიბინე ბიჭიდეოს ... ვეფიოლობით და ჯანრეთით ბუნების გაგანა ... ბინაბაზე უსაფრთხოა.

საქართველოს რესპუბლიკა

ელექტრონული ფოსტა: sakresp@gol.ge | ვებ გვერდი: www.open.ge/sakartvelos-respublika | ჩვენს გაზეთს კითხულობენ აფრ-ში, ბელგიაში, რუსეთში, კოლანდიაში, საფრანგეთში, უკრაინაში, ისრაელსა და სხვა ქვეყნებში. ფასი 50 თეთრი.

ოპერაციული მასალა

ლომბარდმა ხუთი თავდამსხმელი მახეში გააგა

იხ. მე-2 გვ.

ელიავას ბაზრობაზე ჰლაჟს აკეთებენ?

რაო? ბაზრობა კერძო პირებისაა და მათ ჯიბეებს ფული მოაკლდებიო? როგორ ვეკადრებიათ! ალაფს რომ ფული მოაქვს, იმდენი რას მოაქვს. ჩადგი ათიოდ ბუნგალო, გამოიყვანე ქვეკ. „ბაგალიდან" ლუდი და ასეი ქაფი ამ გახვიეულ ხალხს. ისეთი მაყუთი დაიერება, იქნებ ხაშურმაც მოგვბაძოს და რუსთავმაც. ჰა, რაღას ეუცდიან?

იხ. მე-4 გვ.

ვითომ დაანგრევენ საქართველოს მეცნიერებათა აკადემიასა და, საერთოდ, საქართველოს მეცნიერებას?

ვიტოვეთ იმედს, რომ ხელისუფლების პოზიცია მეცნიერებათა აკადემიის მომავალთან დაკავშირებით ბოლომდე გარკვეული არ არის და კიდევ შეიძლება მასში სერიოზული ცვლილებების შეტანა. სხვაგვარად ამყამინდელი დამოკიდებულება არ შეიძლება შეფასდეს, თუ არა როგორც არაკეთილგანწყობილი, რაც არა მარტო უშუალოდ იმ უწყვებას დააკისრებს პასუხისმგებლობას, ვინც ამ ბნელ გეგმებს აწყობს მეცნიერებათა აკადემიის წინააღმდეგ, არამედ მთლიანად ხელისუფლებას.

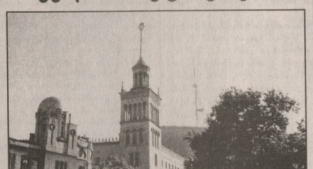

იხ. მე-4-6 გვ.

მშიშარათა უკან დახევა თუ სტრატეგიული გადაწყვეტილება

ახლა ხელისუფლება აცხადებს, – რესპუბლიკელებს შეეშინდათო. უსუფთაველი ამ განცხადებას პროპაგანდისტულ გრიუს უწოდებს.

– ძალიან მალე გამოჩნდება, შეეშინდათ თუ არა რესპუბლიკელებს. პარტიის ძალა ერთი არჩევნებით (მთ უფრო, მხოლოდ ორ ოლქში) არ იზომება. ჩვენ ხელისუფლებას სხვაგვარი ოპონირების რეჟიმს ვუმზადებთ. შემიძლია გითხრათ, რომ ეს საკმაოდ მძიმე რეჟიმი იქნება.

ერთი სიტყვით, რესპუბლიკელები, სხვა ოპოზიციონერთა მსგავსად, უზვეულოდ ცხელ შემოდგომას გვპირდებიან.

იხ. მე-2 გვ.

ჯეკიჩაუის ტრიუკები და ტრაგედია

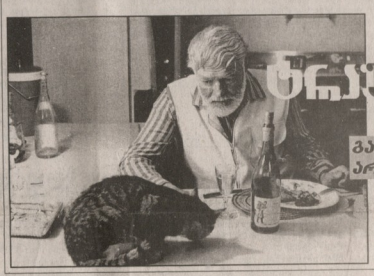

გამარჯვებულს არცრა რჩება

დასასტოლი

იხ. მე-5 გვ.

„და კი არ მოვკვდე – მოგიკვდე შენა"

16 აგვისტოს ტკივილიანი და ყველაზე გრძელი წელიწადი გასრულდება იმ ადამიანებისთვის, ვისაც სიცოცხლითა და სიყვარულით სავსე ვიყვაცი – ბაბა დამენია დაკალდა. ბედს წყალობით, ბაბა იმ ვარსკვლავზე გაჩნდა, რომლის ნიშნის ქვეშაც დბბადებულებს შუბლზე გამოპეკვაო ეს ნიშანი – იცხოვრონ განსაკუთრებული ცხოვრებით, იყვნენ გამორჩეულები. მათი სიცოცხლის ყოველი დღე გმირობასთან მიახლოება, უკვდავებასთან გაგოლებაა.

იხ. მე-3 გვ.

⊙ პანორამა

ალიბეგლი წყალდიდობამა ჩინეთსა და გალაანდში: დაიდეკა სულ ცოცა 15 და დაშავდა 50-მდე ადამიანი. გასულ-ბი კოკისპირული წვიმების გამო ნაპირიდან გადმოვიდა ადგილობრივი მდინარეები, წყალდიდობამ და-

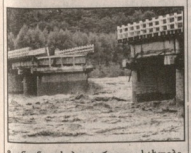

ბაინა ნათესები, აგრეთვე, სახლები, რომლებშიც 50 ათასამდე კაცი ცხოვრობს. ჩინეთში ბოლოქრობდა გაითვნი „მაკა", რომელშიც დაინგრია 26 ათასამე მეგა ნაგებობა, დაიმანა 59 ათასამდე სახლი. წყლიერიდან გამოვვანა 30 ასაგამობილი გმა და წალეკა 9 ხიდი. ბარალმა სულ ეცოგ 250 მილიონი დოლარი შეადგინა.

* * *

ბრაზილოლეგმან ალმიანინეს კართაგენა და რომს შორის მიმდგარი ლეგენდარული სამხეკთო ბრძოლის ადგილი. ბრძოლი ეკადის კენინელებთან ფეი დამკვენთა სამხეკთო შეგაკეკა კართაგენინა და რომის ფლოტებს შორის პირველი პუნიკური ომის დროს. ეგი ბანდა გარდამეგენი იმ დროისთვის ამ ორ ზესახელმწიფოს ბრძოლაში.

* * *

ეკიპინს სამხეკრო პოსპიგალში მკურნალობენ ინგლრეგენე ფსიქოლოგიურად დაზიკოდეულ მოსამსახურეს. მკურნალის ღირებულებაა დღეში 50 დოლარია. პაციენტები კლინიკაში სამეალოდ ორ კვირას აგარეგენ.

ვისთვის რეკავს ზარი?

„ცოტნეობიდან" „ჭყონდიდლობამდე"

იხ. მე-6 გვ.

ცოტნე ადაღსარეველი-დადიანი.
მხატვარი სევერი

კრიმინალი

ლომბარდმა ხუთი თავდამსხმელი მახეში გააბა

ამ ათეოდე დღის წინათ სამგრეთის ქუჩაზე, დაახლოებით საღამოს 7 საათზე, სუპერმარკეტს სამი შეიარაღებული ახალგაზრდა დაეკვა. გამყიდველებსე და კლიენტებსე ბიჭებე გაიშვეს, წასაღები წაიღეს. მაშინ ვერ მოახერეს პაკრული დროულად გამოძახება. ოღნაკი შეყოვნება კი ყოველდღის მარეველთა წასვლიდეს ახსპმს წყალს.

ეკეთერა ეკეთალი. – როგორ ეკეთვინო ახეთ რამეს დღისით, ზმისით, მიღეთი ხალხის თვალეწინ, არე ხიღაბი, არე ჯავშანეთელი (სუპერმარკეს შეიარაღებული ფიცეა ჰყავს, ისიც „ბაიბეს"). ისეთი ფაშაბი ბიჭეი იყვნენ, შეხედეი გაიგახარდეთ, ფალეთ, – თავის ქნეეთი გაიაძახიდნენ თვეთმხილველეი.

როგორე ჩანს, წყიდა ის დრო, როცა ეამბობდეთ, – ქურდს რა უნდა ეი, ბნელი ღამეი. ფამეშეე ეინ მოიყიდს. ბეერ, კოსკეთს ქუნაშე, N 57-ბი ღამის დალის 9 საათშე ფვეეინენ ფიმბარაღს. ხუთი აყენენ, შეიარაღებენნი. ძმარიკეეანი ფიეკანეს, მაგრამ ვიღრე ჩანაფაქრს განაფორიალი ეკეთეეს. მის ხიეეიხელს ხიეკეთი აღარ ეელს. ხუთი თავდასხმეეი ეი წასასწარი ფაკეეფეს ამოლაგორაში ეამოაკეკეეს. მს მინხსგრაბა ვინო მერაბიეეფილ ამ ოპერაციის წარმგატეკეთი აწოდა ფა ეკურნალიკეს დაჭრილი პოლიციელის მკურნალის მომეხის ჩვენისას მეგი თავმეკეკეს გამოიქნა სიხოეი.

საღამოს 6 საათე ფმიღისას პოლიციის უფროსმა ბერიან ბაღაფორიამ მს სამინისტროში ბრიფინეი გიმართა. მან ხუთიფე ფაკეეფეთხილ ეკეთი ფაასხეფეთ: ფოთა დეკეკეეტე (ფაბაფეეთი 1976 წელს), გიორგი ბახოკაი (1981), ფოეეარ ბაბასაკორი (1981), გიორგი ხორკუნი (1984), ფეთო ეკეანა (1986). მთა უწოდეს ორგანიეეეთი ფანაშუალებრივი ჯგუფი, ფოეეხსა სერფა ფეფილა ფა ძეორფსიკეეს ეკეგიეეს. ამმა მიეგბა მმეეკეეს ფაეეეა. პოლიციელთ ფაჭრა. სასხლეს ხამრალეს ხაქმე ადიძრა ოთხი მეხლეთ, რომელთაგან ერთი თავლიფნენეს თავეთეკეეს ალეკეთის 10-ფან 20 წლამდეკეეა.

მე ისეე ეკეთრნენეი თავდამსხმელთა ახალგაზრდეთ ახაკს ეა ფაოს ფეხეეეფილა ეა. ამჯერადეი მეხაბ. ეკეთალი ეიკეი ხარრეფილი ფოფერი. ერთს თავდამსხმელმა თეთმეკეალეობაე სეიფა, ეკენეი ეიდაეაჩრა, ამერამ ეხეკეეე

⊙ ᲒᲐᲛᲘᲠ

„და კი არ მოვკვდე — მოგიკვდე შენა“

16 აგვისტოს კეიფლანი და ყველაზე გრძელი წელწადი გასრულდება ამ ადამიანებისთვის, ვინაც ნიღოსტალია და სიყვარულით სავსე ვეკეკეფი – ბაბა დამენი დაკაცდა. ბედის წყალობით, ბაბა ამ გარსკვლავზე გაჩნდა, რომლის ნაშინს ქეშმე დაბადებულის შედეგად გამოპეკვდა ეს ნაშინი – იცხოვრონ ბანაკეფენი ცხოვრებათ, ფყენენ გამოორწეულები. მათი სიყოფნის ყოველი დღე გმირობასთან მჭიდროდაა, ეკავლეკებასთან გაგოლკება.

ᲠᲐᲥᲔᲚᲘᲐᲨᲘ ᲩᲔᲣᲚᲔᲑᲠᲘᲕᲘ ᲛᲐᲓᲚᲝᲕᲔᲚᲘ ᲕᲔᲠ ᲒᲐᲠᲓᲘᲡᲐᲗᲕᲘᲡ ᲐᲠᲐᲜᲐᲠᲛᲐᲚᲘ ᲐᲠᲐᲜᲐᲠᲛᲐᲚᲘ ᲓᲐ ᲕᲔᲠ ᲒᲐᲜᲘᲡᲐᲗᲕᲘᲡ ᲐᲠᲐᲜᲐᲠᲛᲐᲚᲘ ᲐᲠᲐᲜᲐᲠᲛᲐᲚᲘ ᲓᲐ ᲐᲠᲐᲠᲐᲡᲐᲜᲐᲠᲐᲚᲘ ᲐᲠᲐᲠᲐᲡᲐᲜᲐᲠᲐᲚᲘ ᲐᲠᲐᲠᲐᲡᲐᲜᲐᲠᲐᲚᲘ.

ᲔᲠᲗᲘ ᲗᲕᲔᲚᲘᲗ ᲩᲔᲣᲚᲔᲑᲠᲘᲕᲘ ᲠᲘᲒᲘᲡᲐᲒᲐᲜ ᲐᲠᲐᲜᲐᲠᲛᲐᲚᲘ ᲓᲐᲛᲐᲓᲐᲡᲔᲑᲘᲗᲘᲡᲗᲕᲘᲡ, ᲒᲘᲚᲐᲣᲠᲘᲗᲘᲡ, ᲒᲘᲚᲐᲣᲠᲘᲗᲘᲡ, ᲒᲘᲚᲐᲣᲠᲘᲗᲘᲡ ᲓᲐ ᲛᲘᲗᲘ ᲓᲘᲓᲘᲡᲐᲗᲕᲘᲡ ᲓᲐ ᲐᲠᲐᲠᲐᲡᲐᲜᲐᲠᲐᲚᲘ ᲐᲠᲐᲠᲐᲡᲐᲜᲐᲠᲐᲚᲘ.

ᲔᲠᲗᲘᲡ ᲗᲕᲘᲡᲔᲚᲘᲡ ᲩᲔᲣᲚᲔᲑᲠᲘᲕᲘ ᲠᲘᲒᲘᲡᲐᲒᲐᲜ ᲐᲠᲐᲜᲐᲠᲛᲐᲚᲘ ᲓᲐᲛᲐᲓᲐᲡᲔᲑᲘᲗᲘᲡᲗᲕᲘᲡ ᲐᲠᲐᲜᲐᲠᲛᲐᲚᲘ ᲐᲠᲐᲠᲐᲡᲐᲜᲐᲠ

ᲞᲠᲝᲒᲚᲔᲛᲐ

ᲕᲘᲗᲝᲛᲝ ᲓᲐᲐᲜᲓᲒᲠᲔᲕᲔᲡ ᲡᲐᲥᲐᲠᲗᲕᲔᲚᲝᲡ ᲛᲔᲪᲜᲘᲔᲠᲔᲑᲐᲗᲐ ᲐᲙᲐᲓᲔᲛᲘᲡᲐ ᲓᲐ, ᲡᲐᲔᲠᲗᲝᲓ, ᲡᲐᲥᲐᲠᲗᲕᲔᲚᲝᲡ ᲛᲔᲪᲜᲘᲔᲠᲔᲑᲐᲡ?

„ᲡᲐᲥᲐᲠᲗᲕᲔᲚᲝᲡ ᲛᲔᲪᲜᲘᲔᲠᲔᲑᲐᲗᲐ ᲐᲙᲐᲓᲔᲛᲘᲐᲡᲐ ᲯᲣᲠ ᲯᲔᲠᲯᲘ ᲕᲔᲠ ᲛᲝᲛᲖᲐᲠᲐᲐ ᲝᲛ ᲫᲐᲚᲔᲑᲘᲡ ᲛᲘᲛᲐᲠᲗᲣᲚᲘ ᲛᲔᲪᲜᲘᲔᲠᲔᲑᲘᲡ ᲛᲝᲐᲖᲔᲚᲗᲐ ᲨᲝᲠᲘᲡ ᲙᲐᲠᲗᲣᲚᲘ ᲓᲐᲛᲝᲙᲘᲓᲔᲑᲘᲡ ᲓᲐ ᲒᲐᲜᲘᲗᲚᲔᲑᲘᲡ ᲮᲔᲓᲕᲘᲗ.

რა ხდება მეცნიერებათა აკადემიის გარშემო, ვინ ებრძვის მას?

„ᲗᲐᲠᲔᲯᲘᲡ ᲠᲔᲪᲘᲚᲘᲡᲗᲕᲘᲡ“ შემლე ბჯონო გახდა ქუეყნის სო�طططططط

◎ ბედი და ადამიანები

ჯუბილეის ტრიუმფი და ტრაგედია

გამარჯვებულს არცრა რჩება

ეროლ ფლინი

ეროლ ფლინი ირეალიე ნამდვილი ადამიანი ყიაფენ. მეგობრებისაგან გიგმენული წერილებში ჩიეის, რეპორტიორები არ მასვენებენ, მინ მარადონაინ. ამიკომ ბარკეკეეი ფლინი „ალბარმე" გიდასახლდა, სადაც ნინანდელი მიხეკა, რომ ჩვეეეს ძალ-ღონე აღარ შეძენეკდა. ხმაეის პერსონის ირეალიე ნამდეილი ადამიანეა ყიაფენ. მეგობრებისაგან გიგმენული წერილებში ჩიეის, რეპორტიორები არ მასვენებენ, მინ მარადონაინ. ამიკომ ბარკეკეეი ფლინი „ალბარმე" გიდასახლდა, სადაც ნინანდელი მიხეკა, რომ ჩვეეეს ძალ-ღონე აღარ შეძენეკდა. ხმაეის არ სურდა ხალეიერ აკადემეოდან ეროლ ფლინი ეროლ ფლინ ბალეტმეისტერ ალეკსეი ეროლ ფლინ ეროლ ფლინ ეროლ ფლინ

ეროვნული ბიბლიოთეკა

◎ პროblema

ვითომ დაანგრევენ საქართველოს მეცნიერებათა აკადემიასა და, საერთოდ, საქართველოს მეცნიერებას?

(მეორეს გვერდიდან)

მანც რით არის მეცნიერებათა ეროვნული აკადემიაში მეცნიერების ნგრევა გამართლებული, რასაკვირველია და მეცნიერების სამინისტრო თავისი მოდელის მიხედვით ამაირეს?

თითქოს შეუძლებელი არ იყოფნენ ამ ორგანიზაციას წარმომადგენლებში, რომ ხელიერი ხელრული, მეცნიერებისა და კულტურის ბინადრობისა, ამ ბალ ფრსს, ხელს უნდა ეძალეულ მეცნიერებათა ოფიციალური ორგანიზმი და. მინისტრმა, რომელსაც ამისთვის ხერხიმეფილი ბრეკენტიანის ბმა ხოლ ეროვნულ ბანკიდან, ბარდა საკუთარი. შეიძლება სხვათა მიერ ინსპირირებული ფიგურიანის, აკადემიის დახერეის საუკეთესად ის გამოიცხადა, რომ იგი ხალხისა და ბერიას მიერ შექმნილი ინსტიტუტია. მან არ შეიძლება არ იცოდეს, რომ საქართველოში არსებობდა ეკლესია და ფილოსოფიის აკადემია. რუსეთი ხალხისა და ბერიას ფრსს ბანსხილ ეშალეს სასწაულებრივ დახვდათ რეფლის მეცნიერებათა აკადემია მიეღს შსოფლიოში ცნობილი მეცნიერით. საქართველოში ბოლო ფრსს აკადემია ფილ ქართველი მეცნიერებს ძალისხმეფთი აღდგა. ამ საქმეში განსაკუთრებული ეწყალი შეიკანა დიდმა ივანე ჯავახიშვილმა და ალბათ ის იეხებოდა მისი ხალ პირველი პრეზიდენტი, აკადემიის დარსებისაშეკ ერთი წლით ადრე რომ არ ეარდაკეთალეფიო. როგორ ფიქრობს ბატონი მინისტრი, ისეთი დიდი მეცნიერები, როგორებიც იყვნენ ივანე ბერიდგაშვილი, მალვა ნუციბიძე, ანდრია რაზმაძე, ფიმაერი უმნაძე, აკაკი მანიძე, ანრიდან ჩიქობავა, ნიკო ბუხსელაშვილი, ალექსანდრე ჯანელიძე და სხვები, სადაღნინა და ბერიას ბატონკოსები იყენენ? მე პირადად შეურაცხყოფად მიეიკვ ჩემს მასწავლებლის ფიმაერი ეჭიანის ბაგინი მინისტრის ვამოსნილებებში ნაგულისხმეები ეროვნებრივი ბოლეფეანა. თავად მანიც, მინისტრმა ხომ ხალხისნისა და ბერიას ფრსს ბანსხილ ეშალეს სასწაულებრივ ბინადრი ბაინეკეს? ძნელია ვიარწერო, რომ მან ეს ფაქი სამრცხეოდ მიანნია.

მეცნიერებათა აკადემიისა და ქართული მეცნიერების ბანეეთარების ბარანგაის ინლეეეი ის ეკლიდეებები, რაც ეროვნული აკადემის ფარგალში მოხდა. ჩვენ აკადემიის პრეზიდენტად ავარჩიეთ ნაურამაშონის მსაგბალის მეცნიერი თამაშ გამოუოლიეს, რომელმა გარკეული ეკლიდეებები განსაზოლეალ აკადემიაში. მისი ხელმძღვანელობით დაშუშავდა აკადემიის მომავალი ხარეგანური და შემდეგენლოის მოლეკი, რომლის საფუძველზეეი ეი ეუნდამენტური ეკლეკეეის ეროვნული ეეეეარეა ეალეკეეალ. ეეი ეეეარეა ამეეიმანეული ფი. ალექსანდრე ჯანელიძე და სხვები, ხალ-მაპრთველი მეცნიერული ეკლეკეეს ეეეარეა, რომელსაც საბაბო დეფინანსებისთან ერთად პრაქტიკული ბარანგალეი ფუნანსებეაა ეეეეეა. სწორედ ასეთ პირობებში შეხანდეკეეი მეცნიერებათა ეეეეალეეეეე

№ 193. სამშაბათი, 18 აგვისტო, 2005 წელი.

სტუდენტური ზაფხული – 2005

...ოკის ტაძარი ...ბეწვზე ჰკიდია

...ებმენ ბეღურები საქართველოს ისტორიის ერთ-ერთ ...ბლიდან შეგვახსენებენ: ეფხო მოიმღერეთ მეხეთი-ჯიგა...ეთიდან ქართველები გაგვაყინეთ და ყვავებად გა...ფდით. მათ შორის ღა-ძმე(ე) ყოფილი. ღრუთა ეანმა...ეობამი ისინი სახელოვანი პირთნეებები გამხდარან. ერ...ანეეთი შეეყვარებიათ ფ შეეფლებულან. საქართველ...ი დაბრეწეთული შეეუყვეთი თავიანთი ეინანობა ...ბოეეარი კიემორ. სასოწარკეეთილეეი უნეეთე ეოლეეის ...ანმასაყოფად ბერ-მონაზნეეან ალეეეეეილან სოფელ თოკეი...ნანარე ფარიანეთ ეა ნაპირეე მეკარ გარეეეეი, ...ეეეეეეეთეთეეეეეეე

ალბომი

ყველას რაიმე აქვს სახსოვარი

ხაშურს რაიონის სოფელ წიღელის მევენახეობის საბჭოთა მეურნეობის დირექტორი ვახტანგ კილაძე (მარჯვნიდან პირველი) მუშა-მოსამსახურეებთან ერთად 1982 წლის მოსავლის აღების დრო.

მოგვაწოდა სმენო ჯილაძე.

შეგახსენებთ, რომ ხურათების გამოქვეყნება უფასოა.
ტელ: 99-66-10.

გვემრავლოს!

უფლის ძღვენი

ბუმენ დიღეთ თოფურიძეების ოჯახის თავკაცი – გიორგი თოფურაა რედაქციაში გვესტუმრა და გვითხრა:

– კოლხთა მოამიმავლობას ერთი ვეკალიც შეუმატა. 13 აგვისტოს ეოყნე დიღიანის ქუჩაზე მდებარე შპს „ალინაკარი მეღვინეობის ცენტრში“ მაია და ლამა თოფურიეების ბიჭი შეეძინათ. ბავშვს ნიკოლოზი დარქვეს. მაია ექიმ-ბიუეოლოგმა ბაბუკი შეგლაძემ აშშ-ში ბიარა. მაღლობელი ვართ მისი და სამეფოყინო პერსონალის, რომლებიც მშობიარე ქალს დიდი პროფესიონალიზმით და გულსხმიერებით ეკიდებიან.

ჩვენი ოჯახისთვის ეს უფლისგან მოძღვნილი სახარეულია. ახალეკარჩი ოჯახს მე და ჩემი შეუღლე ლამარეე მივეხმარებით და ნიკოლოზს კარგ ქართველ ვეკა�გავზრდით.

ჩვენი ტელეფონები: 93-34-04, 99-73-24.

ცოტაც გავიღიმოთ...

ავადმყოფი მიხო თვალებით ჭამს პალატაში შემოსულ ლამაზ ექთანს:

– ავად ხომ ვიყავი და ვარ, კიდევ დიდანს დავრჩებოდი ამ პალატაში, რომელსაც შენ ემსახურები, გაგა!

– ვფიქრობ, ასეც მოგიწევს, რადგან, როდესაც საკოცნელად მეპატრონეობდი, შენმა მკურნალმა ექიმმა დაგინახა – ჩემზე დანიშნულმა.

* * *

ალპაკატი გამგეობის შენობაზე: „ვინც ჩვენთან არ მუშაობს, ის არც ჭამს“.

* * *

– მინდოდა, შენახა იაფიანი, მაგრამ ლამაზი და გამძლე ფეხსაცმელი, – ამბობს მეიდველი.

– მასეთებს მეც ვეძებ, – პასუხობს გამყიდველი.

* * *

– დედიკო, როდესაც გიყიზრდები, მეც მეყოლება ქმარი?

– რა თქმა უნდა, თუ კარგი გოგო გიიზრდები.

– თუ ცუდი ვიქნები?

– მაშინ ბევრი ქმარი გეყოლება.

* * *

– რეგორი ცოლი გირჩევნია – შეუხედავი, მაგრამ კარგი დიასახლისი, თუ ლამაზი, მაგრამ განდგაგან მოსიარულე?

– შეუხედავი და განდგაგან მოსიარულე, რათა ის მახინჯი სახლში არ დაგინახო...

* * *

– ბითბარი, მდიდარ დედენერატს გაყვებოდი ცოლად?

– ეკითხება ბიჭი გოგოს.

– როგორ გითხრა... მაინც რამდენი გაქვს ფული?

* * *

ვასილ ივანეიჩი მაღაზიაში შედის:

– მომეცით, თუ შეიძლება, ერთი ბოთლი არაყი, ერთიც შამპანური, დიახ, ის ტკბილეულიც, შოკოლადიც... გმადლობთ. და კიდევ ერთი შეკვრა პრეზერვატივი.

– უკაცრავად, მაგრამ პრეზერვატივები გაგვითავდა.

– მაშინ, არაფერი არ მინდა.

* * *

– ოფიციანტო, დასალევი და ბოსტნეული!

– უფრო კონკრეტულად, თუ შეიძლება!

– ახი გრამი არაყი და მწვადკიტრი!

ისარგებლეთ ცხელი ხაზით!

საპატრული სამსახური – 022;
გენერალური პროკურატურა – 99-74-10;
შინაგან საქმეთა სამინისტრო – 99-53-50;
საგარეო საქმეთა სამინისტრო – 28-47-47;
ფინანსთა სამინისტრო – 22-17-80; 22-09-24;
იუსტიციის სამინისტრო – 75-82-21;
ჯანდაცვის სამინისტრო – 94-34-98;
ლტოლვილთა და განსახლების სამინისტრო – 38-47-98;
სოფლის მეურნეობის სამინისტრო – 98-57-81;
ეკონომიკური განვითარების სამინისტრო – 98-23-58; 50-69-00;
შს სანებართვო განყოფილება – 98-57-01;
კონტროლის პალატის გენერალური ინსპექცია – 95-30-81; 96-71-78;
თავდაცვის სამინისტროს გენერალური ინსპექცია – 23-56-73;
საქართველოს სანიტარიული ზედამხედველობის ინსპექცია – 39-52-47;
თბილისის სანიტარიული ზედამხედველობის ინსპექცია – 37-78-70;
შუამავლი ქვეწარმავლების გაუვნებელყოფის სამსახური – 22-61-48; 22-33-53;
ერთიანი საპენსიო ფონდი – 69-65-93; 69-65-94.
კატასტროფების ცენტრი, გადაუდებელი და სასწრაფო დახმარება, რეანიმობილის მოსმახურება – 24 საათი; პატიენტის გადაყვანა რეგიონული სტაციონარებიდან თბილისის კლინიკებში – 51-77-37.

ლარის კურსი

16 აგვისტოდან დადგინდა ლარის მიმართ უცხოური ვალუტების შემდეგი კურსები

ინგლისური გირვ. სტერლ.	1	3,2703 ლარი
აშშ დოლარი	1	1,8025 ლარი
ევრო	1	2,2346 ლარი
რუსული რუბლი	1	0,0635 ლარი.
აზერბაიჯანული მანათი	1000	0,3864 ლარი.
სომხური დრამი	100	0,3940 ლარი.
უკრაინული გრივნა	10	3,6240 ლარი.

ამინდი დღეს

16 აგვისტო	☼	)
თბილისი	38°	22°
ბათუმი	32°	20°
სოხუმი	31°	19°
ქუთაისი	31°	22°
თელავი	37°	23°

ალმოჩენა

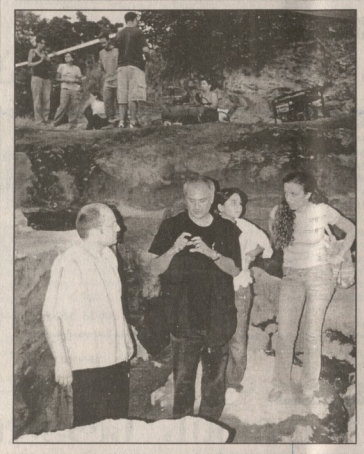

საქართველოში აბორიგენების წლოვანება 1 მილიონ 800 ათასი წელიწადია

ქართული მეცნიერება რომ ცოცხალია, ქართული მეცნიერება რომ სულ ახალ-ახალ წარმატებებს აღწევს, ამის შეუვალი დასტურია ის აღმოჩენები, რასაც ქართველი არქეოლოგები ამ ბოლო დროს ახდენენ დმანისის დედამიწასავით უძველეს მიწაწყალზე. ეს სურათები ჩვენმა ფოტოკორესპონდენტმა ჯემალ კასრაძემ 13 აგვისტოს გადაიღო დმანისის არქეოლოგიურ გათხრებზე. როგორც მკითხველმა იცის, აქ აღმოჩნდა უძველესი ადამიანის თავის ქალა, რომელიც 1 მილიონ 800 წელიწადს ითვლის (ექსპედიციის ხელმძღვანელი პროფესორი დავით ლორთქიფანიძე).

გარდაიცვალა საქართველოს მეცნიერებათა აკადემიის უცხოელი წევრი, გროსა საერთაშორისო არქეოლოგიური გაიხარების ხელმძღვანელი და კახეთის უდაბნოს ნაქალაქარის გათხრების თანახელმძღვანელი, გერმანიის გიუნინგენის უნივერსიტეტის პროფესორი

ფანშერულ კორშუნი.

მანფრედ კორფმანი მსოფლიოში საყოველთაოდ ცნობილი და აღიარებული არქეოლოგია. ის საქართველოს და ქართული არქეოლოგიის დიდი მოამაგე იყო. მისი სახელი სამეგობლოდ დარჩება ქართული არქეოლოგიის ისტორიაში.

საქართველოს მეცნიერებათა აკადემია, არქეოლოგიური კვლევის ცენტრი და კახეთის არქეოლოგიური ექსპედიცია, ოსე კლასიერი ფილოლოგიის, ბიბლიოთეკისმცოდნეობისა და ნეიროქირურგიის ინსტიტუტი; ოსე სოხაშვილი ფილოლოგიის არქეოლოგიის კათედრა.

მეცნიერ ელადიური, რძლები მანანა გელდიამეფლი, მარიკა ხუხუშვილი, შვილიშვილი ირინა, შვილიშვილი მანანა, ბიბლიოფილი ომარი შერფლია, ოური, ჯემალ და ეკა ვიდაქარავები, სპარეკა და ეკენელი ეკენიები ეუწყებიან, რომ გარდაიცვალა

ბერია შერფლია

მანანაშვილი 16, 17 VIII, 17 სთ-ზე. ეკა ბეგანიშვილის ქ. №8-ში. გამოსვენება 18 VIII, 14 სთ-ზე პროფკავშირების კულტურის ცენტრიდან ვიყავ უმაველას 43.

ოქმის, შრომისა და სამხედრო ძალების ვეტერანთა თბილისისა და რაიონული საბჭოები ეუწყებიან, რომ გარდაიცვალა საბჭოთა კავშირის გმირი, აკადემიის პოლკოვნიკი

ბერია ბერაძის ძე შერფლია

და თანაგრძნობას უცხადებენ განსვენებულის ოჯახს.

საქართველოს მეცნიერებათა აკადემიის წევლია მეურნეობისა და სამეფოო ინსტიტუტი ღრმა მწუხარებით თანაუგრძნობს ინსტიტუტის უფროს მეცნიერ თანამშრომელს ელადიურ შერფლიას მამის, უკეთესმოგონებელსა პირონეულის, საბჭოთა კავშირის გმირის

ბერია შერფლიას

გარდაცვალების გამო და სამძიმარს უცხადებს განსვენებულის ოჯახს, ახლობლებს.

პანაშვიდი 16, 17 VIII 17 სთ, გამოსვენება 18 VIII 15 სთ. პროფკავშირების სასახლიდან (დელისი).

მას საპროექტო-კვლევითი ბიუროს თანამშრომლები ღრმა მწუხარებით ეუწყებიან ელადიურ შერფლიას მამის

ბერია შერფლიასა

გარდაცვალების და თანაგრძნობას უცხადებენ მის ოჯახს.

უახლოესი მეგობრები დავთო ჯობავა, ეოყნე მირეხულავა ღრმა მწუხარებით ეუწყებიან თანამეკოლეკტს, უახლოესი მეგობრის, საბჭოთა კავშირის გმირი-მფრინავის, გამოჩენილი მამეელიშვილის

ბერია შერფლიასა

გარდაცვალებას და სამძიმარს უცხადებენ განსვენებულის ოჯახს, ახლობლებს.

საქართველოს მეცნიერებათა აკადემიის სამეფოყინო რადიოლოგიის სამეცნიერო-კვლევითი ინსტიტუტის კოლექტივი ღრმა მწუხარებით ეუწყება, ინსტიტუტის მეცნიერი თანამშრომლის

ანიკო ნემსაძის

გარდაცვალებას და ეულწრფელ სამძიმარს უცხადებს განსვენებულის ოჯახს.

საქართველოს ეროვნული აკადემიის პრეზიდენტი ღრმა მწუხარებით ეუწყება საქართველოს ეროვნული აკადემიის ვიცე-პრეზიდენტის, აკადემიკოს ბაგონ ომარ კერესელიძის ვაჟის

ბერია ლაბაბ კერესელიძის

გარაჟიკეულ დაღუბვის გამო და სამძიმარს უცხადებს განსვენებულის ოჯახს.

საქართველოს პარლამენტის ი. ჭავჭავაძის სახ. ეროვნული ბიბლიოთეკა ღრმა მწუხარებით ეუწყება, რომ გარდაიცვალა ბიბლიოთეკის დაკომპლექტების ცენტრის უფროსი, რუსეთელი სპეციალისტი ბიბლიოლოგიკრი, მრავალი მეფლისა და ხიკეული კავალერი

რაფაელ ბაგდელიანი

და სამძიმარს უცხადებს განსვენებულის ოჯახს.

ეროვნული ბიბლიოთეკა

თბილისის 118-ე საშუალო სკოლის პედაგოგეტეკი, მშობლები და მოსწავლეები ღრმა მწუხარებით ეუწყებიან, რომ გარდაიცვალა სკოლის დირექტორი

ბაგი ოთარაშვილი

და სამძიმარს უცხადებენ ოჯახს.

პანაშვიდი 16, 17 VIII, 17 სთ-ზე, მახამარია: მუხიანის III მ/რ, კორპ. 8, II სად. IV სართული. გამოსვენება: მუხიანის ეკლესიიდან 14 სთ-ზე.

ხსოვნა

ანიკო ნემსაძე

ვეფხისტეფხოა ადამიანს, რომელთანაც ეკავშირებოდ ფიდი ხხარ. ყოველდღეური. ძმიდრო პროფესიული და მეგობრული ურთიერთობა.

ქართველმა სამეფოყინო სამოიაღიეებმ დაკარგეა თავადსანმონ წარმომადგენელი და ფიდი პროფესიონალი – ჩვენ დაეკარგეთ ეკალიანდი და ანმალ მეგობარი, ღირსეული კოლეგა რომელიც მუდამ ჩვენს გეგრძალი იყო ჭირშიც და ლხინშიც, რომელსაც შეიძლებოდა დაყრდნობოდ ყველა სიკეთეთამი.

ანიკო ნემსაძე იყო ქართული სამეფოყინო ინტელიგენციის ამ თაობის თავადსანმონ წარმომადგენელი, რომელსაც ემორჩილეს ეროვნული, პროფესიონალიზმი და საქმემი ალალი. იგი აღიმარდა ქართული და რუსული ნეკროლოგიური სკოლების საუკეთესო ტრადიციებზე და ამენდა ფართო კლინიკური ანრონეგმა. ამავდროულად იყო უმიმოდ ეულსმენელი, ქმენდა დაუმრეკელი ენერგია და ეკეთილი ეიმოსის გრძნობა, იცოდა ძმაკაცობა და ჭირში ბაგანა.

ანიკო ნემსაძე ერთ-ერთი პირველი მიეჯდა საქართველოში ახალდანმიგანილ კომპიუტერულ გიბოიტრაფს და საქართველოში ერთ-ერთმა პირველმა ნაუყარა საუკუეველი ნეირონადიოლოგიას, ეექმნა თავის თანამოამრეთა და მოწაფეთა წრე.

დღეს სამეფოყინო რადიოლოგიის ინსტიტუტის თითოეულ თანამშრომელს ანიკო ნემსაძის დაკარგეის გამო განსაკუთრებული სანანულის გრძნობა ეუფლება, რადგან მას ქმნიდა არარეეულებრივი უნარი, ყოფილიყო ყველას მეგობარი და თითოეულის მეგობარი ცალ-ცალკე. მისი თანაგრძნობისა და სხეისი ჭირის გაზიარეის შესაშური უნარის ხაეეთე ბევრჯერ გამოუეღია თითოეულ ჩვენგანს.

ახლას ბიების და წარსულის მუდმივ სურეალი, თავისი საქმისა და ინსტიტუტისადმი ემოში ერთგულება – ეი, რა გამოარჩევდა ანიკო ნემსაძეს, ეულოოდ წარეულ ჩვენს მეგობარს – ინეალექტუალი, სიღრეცული, ენერგიითა და სიკეთით სავსეს.

სამეფოყინო რადიოლოგიის სამეცნიერო-კვლევითი ინსტიტუტის კოლექტივი; საქართველოს რადიოლოგთა ასოციაციის.

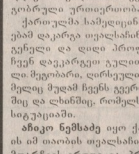

კუკური ჯიბლაძე

გარდაიცვალა საქართველოს მეცნიერთა კარანინის ლეგენდარული მოლეკუ. ბიოლოგიის მეცნიერებათა კანდიდატი **კუკური ნიკოლოზის ძე ჯიბლაძე.**

დაიბადა 1931 წელს ლანჩხუთის რაიონის სოფელ ნიგოლოში. სასოფლო-მეურნეო ინსტიტუტის დამთავრების შემდეგ, 1957 წლიდან, მუშაობდა საქართველოს სოფლის მეურნეობის სამინისტროს სამეცნიერო-ტექნიკურ საბჭოს და კარანინის ინსტიტუტში ჩინეთი ინსტიტუტორის, ლაბორატორიის გამგის, უფროსის მოადგილის და ინსტიტუტის უფროსის თანამდებობაზე. 1978-80 წლებში მიელინებული იყო ალეპეინთ რესპუბლიკაში მეურნეობა დაეცვის სპეციალისტად.

საკმაოდ ხანგრძლივი მუშაობის შერნოლში ბაგინმა კუკურიმ დამსახურებულად მოიხეეკა უანგარო, უალრესად კეთილშობილი და სათნო ადამიანის სახელი.

ღმერთმა დაუმეყოლოს სასულიერო.

მეცნიერთა დაცვის სამსახურის თანამშრომლები.

საქართველოს რესპუბლიკა
SAKARTVELOS RESPUBLIKA
იბეჭდება ბამომცემლობა „ალოლოს“ სტამბაში, რკინიგზის ჩიხი, 20.

დამფუძნებელი – გაზეთი „საქართველოს რესპუბლიკის“ თანამშრომლები
გამომცემელი – შპს „თანამდგომი-ო“
დირექტორი თენგიზ კალანდაძე.

მთავარი რედაქტორი
რუსლან რუნია.
მორიგე რედაქტორი
ოთარ ხუციშვილი.

ინდექსი 66434,
მისამართი: 0108, თბილისი, მ. კოსტავას ქ. №14.
ტელ: 99-73-24.
სარეკლამო განყოფილება – ტელ: 93-28-13.

რედაქციის მიერ შეუპოვითავე მასალები დაბეჭდილია ავტორთა ხარჯით. წერილებში მოყვანილი ფაქტების უტყუარობაზე პასუხს აგებენ ავტორები, ოფიციალთა მოსაზრებებზე, შესაძლოა, შეიძლ ამ ვითხვეთეს რედაქციის პოზიციის.

ავტორებს ეთხოვთ, კომპიუტერზე ანაწერის 2-2,5 ნაბეჭდ გვერდზე მეტი მოცულობის სტატიები ნუ შემოგვთავაზებენ.