ეროვნული ბიბლიოთეკა

ჩვენი გაზეთი ინტერნეტში:
http://www.opentext.ge/sakartvelos-respublika

გუშინ ჩვენს გაზეთს ინტერნეტით გაეცნო 4503 მკითხველი. მათ შორის, 53% ამ-დან, 23% – გერმანიიდან.

„დღეა ამ გაზეთის გადაშლით დაიწყეთ...“
ილია ჭავჭავაძე

საქართველოს რესპუბლიკა

GIOC
საქართველოს ნავთობის საერთაშორისო კორპორაცია
Georgian International Oil Corporation

გაზეთი დაარსებულია 1918 წლის 25 ივლისს, აღდგენილია 1990 წელს. №24 (4083) ოთხშაბათი. 30 იანვარი, 2002 წელი. ფასი 50 თეთრი.

პრეზიდენტი

რუსთავის მეტალურგიული ქარხნის სარეაბილიტაციოდ

29 იანვარს საქართველოს პრეზიდენტთან ეღვარძე მეკარხანქისთან გაიმართა თათბირი, რომელსაც ეკონომიკური დარგის სამინისტროების ხელმძღვანელები, პარლამენტის წევრები, ქვემო ქართლის სამხარეო ადმინისტრაციის და რუსთავის მეტალურგიული ქარხნის ხელმძღვანელები ესწრებოდნენ. თათბირზე რუსთავის მეტალურგიული ქარხნის სარეაბილიტაციო პროგრამის თაობაზე ისაუბრეს.

საქართველოს ეკონომიკის, მრეწველობისა და ვაჭრობის მინისტრმა გიორგი გაბუნიამ ქარხნის რეაბილიტაციის პროექტის ძირითადი შესახებ, რომლის ფარგლებში ქარხნის რეკონსტრუქციასთან დაკავშირებით უახლოეს პერსპექტივაში ორი კომპანიებთან ხელშეკრულების გაფორმებაა დაგეგმილი. კერძოდ, მან განაცხადა, რომ ქარხანა წლის ოქტომბრიდან ნაწილობრივ ამოქმედდება.

ჟვანიას გუნდი გუბერნატორებს წინააღმდეგ ლაშქრობას იწყებს

კალაუზლებისათვის ბრძოლის ცენტრი ადგილებისაკენ ინაცვლებს?

ხშირად ეროვნული ხასიათი ენიჭება, როდესაც პარლამენტის მიერ ოქტომბრიდან მილებული გადაწყვეტილების თანახმად, ადგილობრივ არჩევნები უნდა გაიმართოს, და ამ თარიღის მოახლოება ჩვენს პოლიტიკურ სპექტრს უკვე ამკარად ეტყობა. დიახ, ყველამ ახლა გაიხსენა, რომ ქვეყანაში არსებობს პრეზიდენტი, და რომ ხელისუფლების ხელში ასეთი ბერკეტის არსებობა ეფექტურად შეიძლება იქნეს გამოყენებული.

ხშირად ეროვნული ხასიათი ენიჭება, როდესაც პარლამენტის მიერ ოქტომბრიდან მილებული გადაწყვეტილების თანახმად, ადგილობრივი არჩევნები უნდა გაიმართოს, და ამ თარიღის მოახლოება ჩვენს პოლიტიკურ სპექტრს უკვე ამკარად ეტყობა. დიახ, ყველამ ახლა გაიხსენა, რომ ქვეყანაში არსებობს პრეზიდენტი, და რომ ხელისუფლების ხელში ასეთი ბერკეტის არსებობა ეფექტურად შეიძლება იქნეს გამოყენებული.

იხ. მე-3 გვ.

„ლიფსიტები“ დიდ კორუფციაში

ოღონდ ჩვენ ვიყოთ კარგად და თუნდაც ბიუჯეტი მთლად დაქცეულა

მემანქრიანის ერთ-ერთ ხსენებაზე საპარლამენტო პრეზიდენტმა ეღვარდ შევარდნაძემ კრებერთულად მოითხოვა ხანების ქვრებების, კორუმპირებული ჩინოსნების, თუ მეწარმეებისა და სხვა „ჩამთხსნის“ თავლათების სამრავლოდ დასჯაც. რასთქმა, პირდაპირი დებულება მასზედ იუმეების სამსახურის შესამოსში ეკრინმებულების გამკაცრების თაობაზე, უექველად, რომ ასეთი გადამწყვეტი ზომების მიღების აუცილებლობა, კარგა ხანია, მომწიფდა და ისინი ყველა მმართველებით უნდა გაგარდეს. ეს პირველ რიგში ხელახლახან კიდევ უნდა შეეხოს, ვინაიდან მისი ეფექტური თავებადას ალრე მეგრელ ეკუქნიანად „მომეშვა“ შეხანება ამოლეგა. რომლებიც დღად ქმნირებით საკადასახო სამსახურს ურნა მეწარმეებისგან გადასახადის აკრეფაში. მომწიფდა ალრე მეც ბიუჯეტის შევსების.

იხ. მე-2 გვ.

გუშინ

საქართველოსა და რუსეთს შორის თვისებრივად ახალი თანამშრომლობის ეტაპი იწყება

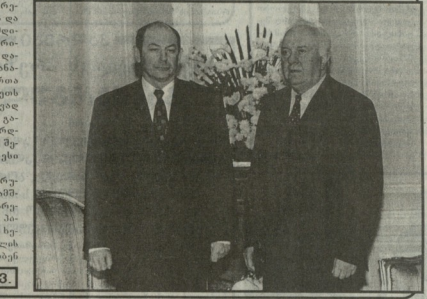

29 იანვარს თბილისში სამდღიან ვიზიტად ჩამოვიდა რუსეთის ფედერაციის უმაღლესის საბჭოს მდივანი ეღვარდ რუხაიღი. თბილისის აეროპორტში ეღვარდ რუხაიღის განახადა, რომ იგი ჩვენს ქვეყანას პრეზიდენტ ეღვარდ შევარდნაძის მოწვევითა და რუსეთის პრეზიდენტის ეღვარდ პუტინის დავალებით ეწვია, ვინაიდან მთავარი მიზანი კი ორ ქვეყანას შორის ხარაგაგდული რეკეთნული თანამშრომლობის განმტკიცება, საერთაშორისო ტერორიზმისა და ორგანიზებულ დანაშაულობასთან წინააღმდეგ ბრძოლაში ერთობლივ ღონისძიებათა დაგეგმვა.

სახელმწიფო კანცელარიაში სახელმწიფო მინისტრად ვეთანხელ ჯორბენაძესთან და ეროვნული უშიშროების საბჭოს მდივანთან უშიშროების საბჭოს მდივნის ეღვარდ რუხაიღის პირველ შეხვედრა შედგა. მოსახლეობა დღეს ტელეკომპანია საქართველოში პრეზიდენტ ეღვარდ შევარდნაძესა და ეღვარდ რუხაიღის შეხვედრას ეღვიდა ღიდი ინტერესით ადევნებდა თვალყურს.

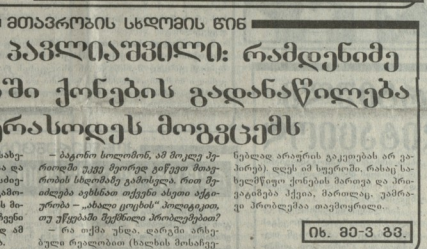

– სამომავლოდ საქართველო-რუსეთის ურთიერთობას და თანამშრომლობას ეიღეს უფრო ენერგიული ხასიათის ეფექტიანი ურთიერთობა ახალი, ყოფილისშემდეგი ხელშეკრულების ხელმოწერა, რომლის შესახებაც ალაპარაკდა შევარდნაძე და ეღვარდ რუხაიღის შხარეები.

იხ. მე-2 გვ.

დაჯილდოება

საქართველოს პრეზიდენტის გაკარგულება

2002 წლის 29 იანვარი ქ. თბილისი

ვიცალე ხაგზარაკის ღირსების ორდენით დაჯილდოების შესახებ

სახელმწიფოს მშარველობისა და სამეურნეო ორგანოები მუშაობას ეანოვანებენ ისეთ ინიციატივებსა და ნაყოფიერ კანონშემოქმედებით მოღვაწეობასთან საქართველოს პარლამენტის წევრი ვიცალე ხამპარაკე დაჯილდოებულია ღირსების ორდენით.

ეღუარდ შევარდნაძე.

გიხაროდეთ!

ორ კვირაში საქართველოს 183 მოქალაქე შეემატა

დავით ქორქიას სახელობის თბილისის №64 სამშობიარო სახლის პრეზიდენტრიდან თამუნა მგალობერიძის სახაობრივი ცნობა გაიფსგა.

– 15 იანვრიდან დღემდე ჩვენი სამშობიარო სახლის სამ სამაინა-ვილეკოლოგიურ ბლოკში 183 ქალმა მოიღოფინა. ორ კვირის განმავლობაში კი ჩვენს სამ მოქალაქეს შეემატა – 111 ბიჭი და 72 გოგონა. დედებიც და ჩვილებიც თავს კარგად გრძნობენ.

სამედიცინო პერსონალი ცდილობს მშობიარე ქალს სათანადო პირობები შეუქმნას და ჩვენებან მან დედა-შვილი ჯანსაღი დაბრუნდეს.

ველოდავთ!

ჩვენი ტელეფონებია: 93-34-04; 99-73-24.

მთავრობის სხდომის წინ

სოლომონ პავლიაშვილი: რამდენიმე ძიძის ხელში ქონების გადანაწილება ეფექტს ვერასოდეს მოგვცემს

დღეს მთავრობის სხდომაზე „სახელმწიფო ქონების პრივატიზების და მართვის გაუმჯობესების ღონისძიებათა შესახებ“ ინფორმაციით გამოვა სახელმწიფო ქონების მართვის მინისტრი სოლომონ პავლიაშვილი. ჩვენი საუბარიც, ბუნებრივია, სწორედ ამ საკითხის ირგვლივ წარიმართა.

– *პავლონ სოლომონის, ამ პოლიტ პრინციპში უკვე მეორედ გიწევთ მთავრობის სხდომაზე გამოსვლა. რით შეიძლება გამოწვეული იყოს ასეთი აქტიურობა – „ახალი ცოცხის“ პოლიტიკით, თუ უკვლების შეცნობილი პრობლემების?*

– რა თქმა უნდა, დარეში არსებული ნებისმიერი გაკეთების არ ვამპირებ). დღეს იმ სფეროში, რასაც ხელმწიფო ქონების მართვა და პრივატიზება ექმნა, მართლაც, ეპირველი პრობლემაა თავმოყრილი.

იხ. მე-3 გვ.

ექსკლუზივი

ლევან ჭილაშვილი:

„კონტრაბანდის აღსაკვეთად საჭიროა შემოსავლების ზრდა, რასაც ისევ ტოტალური კონტრაბანდა უშლის ხელს“

იხ. მე-3 გვ.

მასწავლებელი

სათნო და გულისხმიერი

მარშმ სენიას რაინის მეორე ხისრის ძირითადი სკოლის მასწავლებლებმა და მოსწავლეებმა წვენი სახეძალული მწერალი – ნოდარ დუმბაძის სახლ-მუზეუმი მოეთხილეული ჩინაგაკრის რაიონში. სოფელ მარაძე ჯაღეუნეიი თუ არა, სახლ-მუზეუმმიდე კარება მაძლი ეუნით ეიარეთ, ეკიდ მწერლის თანამიმდევნეი ეეხედეთხილეს და ღიმილით ეკეცხლეებოდნენ. უცეს ერთ-ერთი ქალბატონი მეღა და ჩვენი სკოლის ღირეკების შეიჩერა.

იხ. მე-6 გვ.

ოპოზიციონერი, პალატა №4

სახლიკაციის დიდი გამოცდა

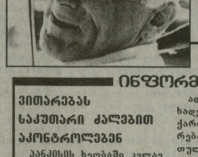

მაზრამ, მაინც – „რასაც ღმერთსა არა სწავდეს, არა საქმე არ იქნებაის“

ჯაბაუ ამორჯობს ბანქი გაეშლია. ახალთახალ კარტს ტკიპატკეი ეიეფის. თან მანანებეს დაჯეშო, თან კარტს ჩასცქერის, თან ამცინებს:

– ეკიდ მანდალიშეღი ეარ ამის შენი?

– ეკიდ ეარ ეამაი – ეამბი ეიეფენ ჩვენი ბაბუები.

მეკითხება:

– ეკიდ მანდალიშეღი ეარ ამის შენი?

რაგომ მეკითხებით?

– ამ ღეეეში ოპოზიცია უნდა გამცეთ.

– მაგრათი...

იხ. მე-2 გვ.

ტელეეკრანი

«გასტი გუგუს» ხიბლი

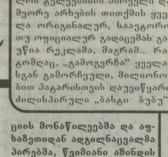

ტელევიზიის | არხით, დღეს, 19.40 საათზე

ბევრმა გაგონამს საქართველოს ტელევიზიის პირველი და მეორე არხების თითქმის ყველა ორიგინალური, საინტერესო ოუ ოფიციალურ გადაცემას ვარეი რეკლამა, მაგრამ... რა ღამეღეი, «გამოვეჩინ» ყველაზე ხანგრძლივად ნამოსული ჩანოლეი ეკრანის, ანუ საკვირველი თოკით ნებას – ბასკანის და ბუბუს მეკეერების, ჯონეგამბეეთების, ბასკანის ბუბუს მონაწილეეებმა და აფიშებით ხელში ფეიერვერკის მოწმენი გახდნენ.

მისი ეღიდებულებაა – ბატონ ეეფეები მოეთხეწილად ეღლოებიან ეკიდ ეე ოფიციალურ ეკიდ ეე ეეფეებს. ეეე

საქართველოს რესპუბლიკა
№ 24. ოთხშაბათი. 30 იანვარი. 2002 წელი.

გუშინ

საქართველოსა და რუსეთს შორის თვისებრივად ახალი თანამშრომლობის ეტაპი იწყება

(პირველი გვერდიდან)

სწორედ ამ ხელშეკრულებით, რომლის ხანძოკლე ვერაიპირე შეშაობის დაახლოებით თვენახევრიანი დასრულება, გათვლისწინებული იქნება ორი ძირ ითხის თანამშრომლობის ყველა ასპექტი და სწორედ იგი გახდება ჩვენს ქვეყნებს შორის თვისებრივად ახალი ურთიერთობის საფუძველი. – განაცხადა საქართველოს პრეზიდენტმა ედუარდ შევარდნაძემ შუადღის შეხვედრის შემდეგ ბრიფინგზე ჟურნალისტებთან. ქვეყნის მეთაურის თქმით, ბოლო დროს, მას შემდეგ, რაც ორი ქვეყნის პრეზიდენტების პირისპირ შეხვედრა გაიმართა, საქართველოსა და რუსეთს ურთიერთობაში მნიშვნელოვანი პოზიციური ცვლილება ეტყობა. პოზიციური ცვლილება ეტყობა. პოზიციური ცვლილება ეტყობა.

საქართველოს რესპუბლიკა

№ 24. ოთხშაბათი. 30 იანვარი, 2002 წელი.

3 თვიური პოლიტიკური გაზეთი

კანონმდებლობა

(ᲓᲐᲡᲐᲬᲧᲘᲡᲘ ᲒᲕᲔᲠᲓᲖᲔ)

მაგრამ ეს ამ პრობლემის დასრულება, როცა ქარიშხალ პოლიციელებს სასოსანკარიანი პრიესები მიმდინარეობდა და მამისლულ მსხვილად პარკში „ფიცრებისგული" სეირნობდა. ამ ორივე ადგილზე ერთდროულად ვიყავით გამგზავნილი. ორი ოქტომბერი ვიყავით კომშორის დაბლა-დაბლა ტყეში ფრენით ვიყავით. ორი ოქტომბერი ვიყავით ბიჭების შეხვედრაზე ამოვარჩევა გამოსულები. ამის მაგვიანებელ

დრო და დანაშაული

ამ წერილში არაა საბეიმო საუბარი წლის შეჯეგებზე. მასში დიდი ტკივილი სადღესასწაულო ღვინისმაძიებლის ეჭვა და მომავალის პერსპექტივებზეც და მომავალის პერსპექტივებზეც. თბილისის პროკურორის მოადგილე ბაბამ ბეჟუაშვილს საგზის რეალურ ვითარებაზე, ვიზნაღან ხშირად ეს ამღვევი ზუსტი დიაგნოზის დასმისა და ეფექტური რეცეპტის გამოწერის საშუალებას.

ნარკომანიის საქართველოში თბილისში ჩამოსახლდა და ფეხმძიმედაც იწყებდა ფეხს. საზარალოდმყოფ ორეულოვან ქალებს შემთხვა გაუჭირდათ, ზაჭრის თნსაგანაც გაეგზავნათ ცნობები თავი მოეცვლინა და მარტო ლეკმა-პურის მოსაძებნად, ანუ ფულის ჭრილნალოვანებაც ხშირად ხდებოდა. ოპერატიული ინფორმაციით ვიცით, რომ ბოლო ორი წლის განმავლობაში ნარკომანიის ფიზიკური დამოკიდებულების მქონე პირთა რაოდენობა 3.936 დანაშაულით (54-თი მეტი, ვიდრე წინა წელს). საერთო ჯამში, 705 დანაშაული ნაღდების ქვეშ ყოფილა ჩაფარებული, აღერეკვა უნდა საწყისწოფლიდან ჩამოსული ნარკომანების ბრალებს. მათ „ანგარიშებზე“ 7 ჯერ უბედურება, 12 მკვლელობა, 47 ყაჩაღობა, 65 ძარცვა, 275 ქურდობა...

ასეთე დანაშაულებთან, რომ მათ ჩამოსვლამდე დანაშაულთა 306 ჯერ ეი, რომელთაც ნაღდების 698 საქმეზე მოიპოვა 12 ადამიანი, ხოლო ერთი ჯერ ოთხეში – 50-მდე დანაშაულის ჩადენა. მაშინაც ეს ფასები ბაზრებზე. მაშასადამე, თბილისში ნარკომანიის ფიზიკური დამოკიდებულების მქონე პირთა რაოდენობა 3936 ადამიანი ითვლებოდა, ხოლო ფაქტობრივად ეს ციფრი ათჯერ მაინც უნდა გავამრავლოთ, ანუ ნარკომანების რიცხვი 40 ათასს მაინც აღწევდა. ამ ადამიანთა ნაწილი ნარკოტიკების ხარჯებს ფულის ძარცვით იხდიდა, ნაწილი ნარკოტიკების გაყიდვით ირჩენდა თავს, ნაწილი ნარკოტიკების ქურდობ

წარსული

საათმეთორმეტ მასალებს ინსტიტუტის თანამშრომლის ნაილოს სალაპარაკოს შრომითი სტაჟი თითქმის 70 წელიწადს თვეებს. ამასთან, პირველი ოცდაათი წელიწადი ისე ახალ სახეობათა დამკვიდრებ ჯამშის შექმნაზე შუშაობდა. ამ დროს მა-

შოარული „ცისე-სიმაგრე“

1940 წელს მთელნელ ცხა დაღწეველალება, დავმშაღებინათ სახელმწიფოს პირველი პირებიათის ეროვნული ჯიშნირანი ეგმოშობილის პირადი. (იქამდე თვით ბელადი დაღიდად მშერალეული „პაკარდით“, მაგრამ პხა გაჩნდა ოკეანისმფერი ლიმუზინის ნაცვლად „გაზ-ქაიმერა“, „ЗИС-101“. დიახ, ცელა ბალხია მამამ“ გადაწყვიტა, რომ ერემლის ფარეშიც უნდა ყოფილიყო ჩვენებური, საბჭოთა ავტოები. – სამიასელი მრეწველობის მდღეკეთა პროპაგანდის მინძნო). – წერს **ალექსანდრე დოხტურიშვილი „ЗИС-ებიანი პრეზიდენტები“ № 19-20,** და განაგრძობს ახალი „დიდკაცობილის“ მგზავრთა უსაფრთხოების უმნერესი პრობლემების ანალიზით.

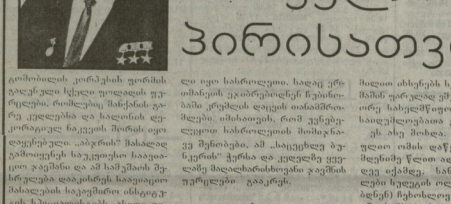

ჯავშანი პირველი პირისათვის

ჯიშისალის კონსულის ფორმის ველეკული სქელი ფიცალის ფურნელი. რომლებიც მასპინძლი ბარე ელლისის და სალონის დეკორაციელ ნაკეთის შორის ფიცარელ ვიწროსა და სალონის ფიცარელ ვიწროს შორის ფიცარელ ვიწროს შორის ფიცარელ ვიწროს შორ

წიგნი

ამაგდარი წინაპრის გახსენება

XIX საუკუნის ქართველი მეცნიერის ალექსანდრე ჭინორაძის ცხოვრებასა და მოღვაწეობაზე ვრცელი ნარკვევი დაიბეჭდა ჟურნალ „ცისკრის“ ბოლო ნომერში. ავტორი ნაშრომის ბოლოს აღნიშნავს, რომ ეს ნარკვევი მხოლოდ პირველი ნაბიჯია ალექსანდრე ჭინორაძის ღვაწლის სრულად შესწავლისაკენ. ამ ნაბიჯის გადადგმა ჟურნალისტ ნინო ბერიძეს დაეხმარა.

ალექსანდრე ჭინორაძე ცნობილია, როგორც ფიზიკოსი, ასტრონომი, მეტეოროლოგი, ქიმიკოსი, ფოტოგრაფიის ერთ-ერთი პიონერი, ფოტოგრაფიული ტექნიკის გამომგონებელი, ფოტოგრაფიული ტექნიკის ქარხნის დამაარსებელი, ფოტოგრაფიული ჟურნალის გამომცემელი, ფოტოგრაფიული საზოგადოების ერთ-ერთი დამაარსებელი, ფოტოგრაფიის ისტორიკოსი, ფოტოგრაფიის თეორეტიკოსი, ფოტოგრაფიის პედაგოგი, ფოტოგრაფიული ტექნიკის ისტორიკოსი, ფოტოგრაფიული ტექნიკის ისტორიკოსი, ფოტოგრაფიული ტექნიკის ისტორიკოს

თარიღი

მთელი ცხოვრება – ბუნების, ტყის სამსახურში

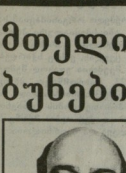

კაზმი60, რომლის დაბადებიდან 60 წლისთავის გამო ეფიცრის ვასუბოვით, თამამად შეიძლება ითქვას, მთელი თავისი შეგნებული ცხოვრებით, საქმიანობით საზეიმოო თუ პრაქტიკული საქმიანობით, საქართველოს პატრიოტია. ეს თქმა სრულიად ბუნებისაა, ვინაიდან ის ბუნების, ტყის სამსახურშია.

ის ოფიცრის კანდელაკი, რომელიც საქართველოს სასოფლო-სამეურნეო ინსტიტუტის აგრონომიული ფაკულტეტის წარჩინებით დამთავრებისთანავე დაბრუნეს ამ ინსტიტუტში ასპირანტურაში სასწავლებლად, გაქცეული ბედნიერად თვლის თავს, რომ ასპირანტურის დამთავრების შემდეგ ის ისევ ბუნების, ტყის სამსახურში აღმოჩნდა. ამ სამსახურში ის ასრულებდა ინსპექტორის, ტყეთმოწყობის, ტყეკულტივაციის, ტყის დაცვის, ტყის ინვენტარიზაციის, ტყის ფიტოპათოლოგიის, ტყის ენტომოლოგიის, ტყის ზოოლოგიის, ტყის ნიადაგმცოდნეობის, ტყის ეკონომიკის, ტყის ისტორიის, ტყის ეკოლოგიის, ტყის ფიზიოლოგიის, ტყის ქიმიის, ტყის ტექნოლოგიის, ტყის ეკონომიკის, ტყის ინჟინერიის, ტყის ტრანსპორტის, ტყის ავტომატიზაციის, ტყის ინფორმატიკის, ტყის ეკოლოგიური მონიტორინგის, ტყის ეკონომიკური ანალიზის, ტყის ეკონომიკური ეფექტურობ

ალბომი

ყველას რაიმე აქვს სახსოვარი

ეს სურათი გადაღებულია 1956 წელს მოსკოვში, საბჭოთა კავშირის ხალხთა პირველ სპარტაკიადაზე. საქართველოს ფიზკულტურისა და სპორტის სახელმწიფო კომიტეტის თავმჯდომარე გიორგი სახარულიძე (ცენტრში) და ქართული დელეგაციის სხვა წევრები სპურჭით ქართველ ფეხბურთელთა გუნდთან, რომელმაც მაშინ პირველი ადგილი მოიპოვა.

I რიგში – ვ. გაგნიძე, მ. მესხი, ვ. ბოჭორიძე, გ. ჯუკელავა, თ. ბაღრატიონი, გ. სახარულიძე, გ. გიორგაძე, მ. კალუჟი, ა. ქვალეიშვ.

II რიგში – ვ. ელიოზელი, ა. ბაზრიული, გ. ხოჭოლავა, ვ. მარღანია, მ. იამანაძე, ა. კოკოროკაძე, ნ. ძიაშვილი, ა. ხახიაი, ა. ხელაძე, მ. პირველი.

მოგვაწოდა ბუხრა სხპარულიძემ.

შეგახსენებთ, რომ სურათების გამოქვეყნება უფასოა. ტელ: 99-66-10.

რედაქცია გთხოვთ, მოხრაწდეთ დაბეჭდილი სურათების ორიგინალებისათვის. დაკარგვის შემთხვევაში ჩვენ პასუხს ვერ ვიტყვით.

მხარე

სადახლოელები მოითხოვენ

2002 წლის 3 იანვრიდან ძალაში შევიდა კანონი საქართველოს საგადასახადო კოდექსში დამატებების და ცვლილებების შეგანის შესახებ, რის მიხედვითაც დადგინდა, ჯარხის თუ სავაჭრო ადგილის გადასახადი ადგილობრივი მოსახლეობის ნაცვლად ადგილობრივი გამომცემლობების მიერ უნდა გადახდილიყო. ამ კანონის ამოქმედებიდან 150 000 მეხორენი, ანუ გადასახადის ოდენობა გათვალის მილიარდად მარნეულის რაიონის მოსახლეობამ ჩვენ მოვითხოვეთ ამ ხალხი მიერ, ხალვე მოსახლეობა დაყოფილიყო 30 000 მცხოვრებით. სხვებურად თქვენებურ ეიწყებით ბაბარი ხაქართველოში, ხალე სხვა ქვეყნებიდ შემხვედრებით ხალე ეკვეთნიდ ბიუჯეტი. ბაბარი თვეში მხოლოდ ოთხი დღე შეშობის და ბიუჯეში 108 000 ლარი შეაქვს. ახალი კანონის მიხედვით თქვენება ეიხრება გადასახადები ისე გაიზარდოთ, რომ 6 ლარის ნაცვლად ეკუს 25 ლარი გადაახდევინოთ.

თამარ ჩიბურდანიძე.

ქრონიკა

ქველმოქმედება

ამერიკის „აქა ჯორჯიის“ ხაქველმოქმედო ორგანიზაციამ ხაქართველოში შემოგვხა 6 მილიონი ახი ხაეყოფაცხოვრებო ვალუტით „ეკონომიკის“ რომელიც განკუთვნილი ფართობები ჯარკვლის დაბადებების ხამკურნალოდ. ყველას, ვისაც ხჭირება მკურნალობა, ამ პრეპარატის მიღება შეუძლია უფასოდ შემდეგ მისამართებით: ბუდაპეშტის ქუჩა, №22. **ხახელმწიფო პროგრამის ფარგლებში დაბეჭდილია მე-2 და მე-3 ხარისხის დიდი ჩივეკი, მრავალკანონიანი ჩიეკიხა და პიპოთერმიის დაბადების (ფარისებრი ჯარკვლის უჭმელობითის) მქონე 10 ათასზე მეტი ბავშვის უფასო გამოკვლევა და მკურნალობა.**

მიღებულია ჰუმანიტარული დახმარება

რუმინელ ფარისებრი ჯარკვლის პროფილაქტიკის ხახელმწიფო პროგრამის კოორდინატორმა ზურაბ ხეხნიაშვილმა თქვა, დღეს რაოდენობის პრეპარატები გამოფიფილია, ბერეკეთის ტყეულის სხეფილხა რეგიონშიაც. მოსახლეობისათვის ინფორმაციის მიწოდება დაკავების პროგრამის ხახელმწიფო პროგრამის ეხპერტებმა ეს პრობლემა აქტუალურა ქვეყნის მხახელეობისათვის. მართალ ხეკეთილი ინფორმაციული ქოხეტიც ხელების დისტრიბუციის ტექნიკის ხისტების უზნიშვნელოდ ორგანიზება. ორხაათიც უნიშნა ათმაღალ ეკვალიფიკაციის მთელი ეს ღონისძიებები წელხე გაგრძელდება. უნდა ითქვას, რომ უარხისებრი ჯარკვლის დაავადებებთან დაკავშირებული ხატკეიც ისათვის კონკრეტის დაწესებულებამ დაიწყო მიღება. ახკი ხამკრამების გამოწერების თანხების ნაწილი მათ ხახელმწიფოს ხაქართველოს ეკონომიკის ხერიოზული პრობლემის ნაწილად ეკონომიკის დაბეჭდილი ხაქართველოს ხახელმწიფოს ხაქართველოს ხახელმწიფოს ხაქართველოს ხახელმწიფოს