პროლეტარებო ყველა ქვეყნისა, შეერთდით!

ლელო

№ 194 (3171)

5 ოქტომბერი, ხუთშაბათი.

1966 წ.

ფასი 3 კაპ.

საქართველოს სსრ სპორტულ საზოგადოებათა და ორგანიზაციების კავშირისა და პროფკავშირთა რესპუბლიკური საბჭოს ორგანო

ЛЕЛО Орган Союза спортивных обществ и организаций Грузинской ССР и республиканского Совета профсоюзов

გამოცემის 23-ე წელი

სპორტული ოქტომბერი

ბევრი საინტერესო ღონისძიება მოიწვიო გახდებიან ამ თვეში სპორტის მოყვარულები. ოქტომბერში დაბრუნდება სეზონის ყველაზე მასობრივი შეჯიბრება — პროფკავშირულ-კომკავშირული მძლეოსნური კროსი. 16 ოქტომბერს ვოლგოგრადში, ირკუტსკში, ნოვოსიბირსკსა და პერმში ათასპარვზებენ ზონალურ შეჯიბრებათა მონაწილენი. ერთი კვირის შემდეგ კი ვილნიუსში გაიმართება ფინალი.

ოქტომბერში ჩატარდება საკავშირო ჩემპიონატები სპორტის შემდეგ სახეობებში: ბადმინტონში (კაუნასი, 8-16); კრივში (გუნდური, კიროვაკანი, ლენინაკანი, 18-23); თავისუფალ ჭიდაობაში (ალმა-ათა, ნოვოსიბირსკი, 7-9); კლასიკურ ჭიდაობაში (სვერდლოვსკი, 21-23 და ლენინაკანი, 26-28); საბრძოში (თბილისი, 29-31); წყალბურთში (მოსკოვი, 16-22); ბაიდარებითა და კანოეთი ნიჩბოსნობაში (ასტრახანი, 7-9); საიალქნო სპორტში (სევასტოპოლი, 1-9); თანამედროვე ხუთჭიდში (გუნდური, ერევანი, 17-21); ტყვიის სროლაში (კიევი, 2-9); მაგიდის ჩოგბურთში (კაუნასი, 18-31); შაშში (გროზნო, 6-19).

6-9 ოქტომბერს ერევნის ტრეკზე ჩატარდება სსრ კავშირის თასის გათამაშება საველოსიპედო სპორტში. თასისთვის იბრძოლებენ წყალში მხტომელებიც (სარატოვი, 22-23); გაიმართება ახალგაზრდა მოკრივეთა საკავშირო შეჯიბრება. იგი მოიწყობა ალმა-ათაში (29 ოქტომბერი-4 ნოემბერი).

100-ზე მეტ საერთაშორისო შეჯიბრებაში მიიღებენ მონაწილეობას ჩვენი სპორტსმენები. მათგან ყველაზე დიდმნიშვნელოვანია ევროპისა და მსოფლიოს პირველობა ძალოსნობაში, მოჭადრაკე ქალთა მესამე ოლიმპიადა (გფრ, 24 ოქტომბრამდე) და მოჭადრაკე ვაჟთა ოლიმპიადა (კუბა, 25 ოქტომბერი-20 ნოემბერი). საბჭოთა სპორტსმენებს დიდი ჯგუფი გაემგზავრება მექიკოში, სადაც მონაწილეობას მიიღებს 43 გამართულ „ოლიმპიურ კვირეულში".

სსრ კავშირის ნაკრები გუნდები საერთაშორისო შეხვედრებს გამართავენ მხატვრულ ტანვარჯიშში (ჩეხოსლოვაკია), თანამედროვე ხუთჭიდში (გდრ), ხელბურთში (უნგრეთი, სსრ კავშირი), ძიუდოში (იაპონიის გუნდთან, სსრ კავშირში). 16 ოქტომბერს სსრ კავშირის ჭაბუკ ფეხბურთელთა ნაკრები გუნდი ბერლინში შეხვდება გერმანელ კოლეგებს, ხოლო პირველი ეროვნული ნაკრები — თურქეთის გუნდს. 23 ოქტომბერს კიევში ითამაშებენ სსრ კავშირისა და გდრ-ის მეორე ნაკრები გუნდები.

სპორტული ამბები

◆ **მოსკოვი,** 4 ოქტომბერი. დღეს მეხიკოში გაფრინდა საბჭოთა სპორტსმენების ჯგუფი, რომელიც მონაწილეობას მიიღებს 12-20 ოქტომბერს აქ გამართულ „ოლიმპიურ კვირეულში". საბჭოთა სპორტულ დელეგაციაში შედიან: მსოფლიო ჩემპიონები — ტანმოვარჯიშეები მ. ვორონინი, ნ. კუჩინსკაია, მოჭიდავე რ. რურუა, მოფარიკაკეები ა. ხიანჩიკოვი, გ. სვეშნიკოვი და ტ. სამუსენკო, ევროპის ჩემპიონები — მძლეოსნები რ. კლიმი, ი. ლუსისი, ვ. კუდინსკი, მოკრივე ვ. აგეევი, წყალში მხტომელები ვ. ბაკლახოვა, ნ. კუზნეცოვა, მ. საფონოვი და სხვ.

◆ **ოგბერჰაუზენი,** 4 ოქტომბერი. აქ წარუმატებელი გამოდგა საბჭოთა მოჭადრაკე ქალთა სტარტი მესამე მსოფლიო ოლიმპიადაზე. სსრ კავშირის ჩემპიონმა ვ. კოზლოვსკაიამ წააგო პოლიჭრონიადესთან, ნ. გაფრინდაშვილმა უარეს მდგომარეობაში გადადო თავისი პარტია ნიკოლაუსთან. ჯერჯერობით წინაა რუმინეთის გუნდი — 1:0.

◆ **კიევი,** 4 ოქტომბერი. ხაკავშირო ჩემპიონატზე ტყვიის სროლაში დიდი წარმატება მოიპოვეს ლუკტბერგმა, იაროშმა, პარფიუმოვიჩმა და კორნეევმა. წოლელა მდგომარეობიდან გუნდურ სროლაში მათ დააგროვა 1589 ქულა და 25 ქულით გაუმჯობესეს ოფიციალური მსოფლიო რეკორდი, რომელიც გფრ-ს გუნდს ეკუთვნოდა.

ᲘᲣᲒᲘᲚᲐᲠᲘ ᲞᲝᲜᲧᲣᲜᲘᲚᲘᲐ

„სსრ კავშირის კალათბურთელთა ნაკრები ევროპის ჩემპიონატის № 1 ფავორიტია. ამ გუნდმა იტალიელებთან მატჩში უმაღლესი კლასის თამაში გვაჩვენა. ევროპის 7-გზის ჩემპიონს ჰყავს კალათბურთელი, რომელიც წარმატებით გამოვიდოდა ვაჟთა ტურნირშიც. ეს არის მსოფლიოში ყველაზე მაღალი კალათბურთელი ქალი რ. პროკოპენკო-სალიმოვა (2 მეტრი)"...

ასეთია რუმინეთის პრესის აზრი. ყველა აღტაცებულია საბჭოთა გუნდის თამაშით ჩემპიონატის სტარტზე და მისი ბრწყინვალე გამარჯვებით უნგრელებთან (მეორე შეხვედრაში). ამ დღეს, კლუჟის სპორტთამაშობათა დარბაზი გულთბილად მიესალმა უნგრეთის ნაკრების კაპიტანს კ. კოვაჩს, რომელმაც ეროვნული გუნდის შემადგენლობაში 150-ე შეხვედრა ჩაატარა. კოვაჩმა მადლობა გადაუხადა ხალხს მისული ვისთვის, მაგრამ სინანულით დასძინა, რომ ამ საზეიმო ატმოსფეროს საბჭოთა კალათბურთელებთან მარცხის გარდუვალობა ამუქებს.

სსრ კავშირის ნაკრებმა გულთბილად მიულოცა იუბილარს და... ისეთ თავბრუდამხვევ ტემპში დაიწყო თამაში, რომ უნგრელებმა ბრძოლა ფაქტიურად მე-10 წუთზე შეწყვიტეს. პირველი ტაიმის შემდეგ ჩვენები წინ იყვნენ 21 ქულით (39:18). შეხვედრა სსრ კავშირის ნაკრებმა მოიგო 45-ქულიანი სხვაობით — 78:33.

დანარჩენ შეხვედრათა შედეგები ასეთია: რუმინეთი — ჰოლანდია 86:67, ბულგარეთი — საფრანგეთი 63:56, ჩეხოსლოვაკია — იუგოსლავია 74:56, გდრ — გფრ 105:51.

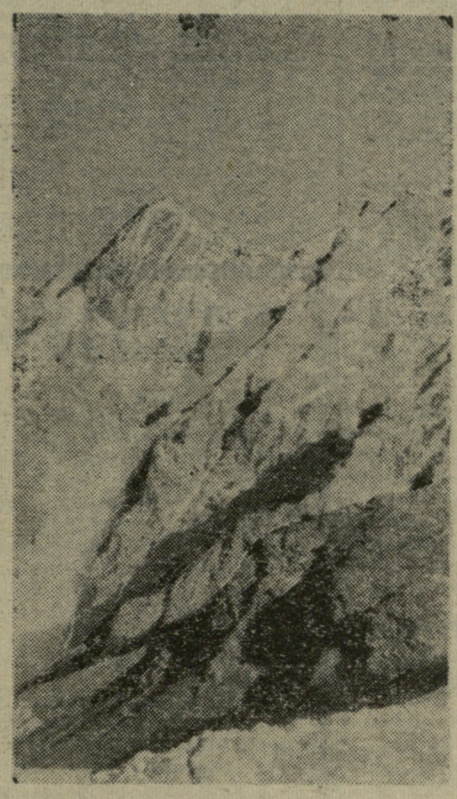

ᲨᲝᲗᲐᲡ ᲛᲬᲕᲔᲠᲕᲐᲚᲖᲔ

დიდი ქართველი პოეტის შოთა რუსთაველის საიუბილეო დღეებში ჭუთაისელმა და ლენტეხელმა ალპინისტებმა გადაწყვიტეს ერთობლივად დაელაშქრათ შოთა რუსთაველის სახელობის მწვერვალი. 23 სექტემბერს ალპინისტთა ექსპედიციამ 14 კაცის შემადგენლობით (სულმძღვანელი სპორტის დამსახურებული ოსტატი ლ. ახვლედიანი) გეზი აიღო ამ მწვერვალის კალთებისკენ. თავდაპირველად დაბანაკდნენ უშგულში, შემდეგ კი ენგურის ხეობით გასწიეს კარეტის ქედამდე. სერიოზული სამხედრის გაელის შემდეგ, დადგა იერიშის დაწყების დღეც — 28 სექტემბერი. მოიერიშეთა ჯგუფში იყვნენ სპორტის ოსტატები შ. მარგიანი (სულმძღვანელი), ჯ. კახიანი, ჯ. გუგავა, გ. გულბანი, ვ. გაბელაშვილი და კ. დადეშქელიანი. მოიერიშეებს ასვლა მოუხდათ მეტად ძნელ პირობებში, მაგრამ გამარჯვების უსაზღვრო წადილს რა დააკლებდა. უნდა ითქვას, რომ ალპინისტებმა ჯერ კიდევ გაუკვალავი გზით ირჩიეს მწვერვალის დაპყრობა. ეს იყო სრულიად ახალი, ტექნიკურად მეტად რთული გზა. და აი, საბედნიეროდ, ასრულდა: მოიერიშეებმა შოთას სახელობის მწვერვალის უმაღლეს საფეხურს მიაღწიეს. აი, 1965 წლით დათარიღებული ბარათიც. უკანასკნელად აქ შარშან ყოფილან. 29 სექტემბერს კი ეს ბარათი გამარჯვებულებმა უკან ჩამოიტანეს, ხოლო იქ ახალი, დიდი პოეტისადმი უსაზღვრო სიყვარულით სავსე უკტარი დატოვეს.

დ. ბედენიძე.

* * *

სურათებზე: მარცხნივ — შოთა რუსთაველის სახელობის მწვერვალი; ქვევით — მოიერიშეთა ჯგუფი (მარცხნიდან) — შ. მარგიანი, ჯ. კახიანი, გ. გულბანი, ჯ. გუგავა, კ. დადეშქელიანი და ვ. გაბელაშვილი.

ფოტო ე. ციციაშვილისა.

ᲓᲘᲓᲘ ᲐᲜᲒᲐᲠᲘᲨᲘᲗ

მოსკოვი. ვ. ი. ლენინის სახელობის ცენტრალური სტადიონი. 4 ოქტომბერი.

„ლოკომოტივი" (მოსკოვი) — „დინამო" (თბილისი) 0:3 (0:2).

„ლოკომოტივი": პოლიაკოვი, ბასალაევი, პრუდნიკოვი, ხორლინი, დავიდოვი, ინოგამოვი, პეტროვი, კოზლოვი, სევოსტიანოვი (შელუდკო), გერშკოვიჩი, კოროტკოვი.

„დინამო": ურუშაძე, პეტრიაშვილი, ჭელიძე, ხურცილავა, შერგელაშვილი, ხართიშვილი, ილიადი, ხუციშვილი, მეტრეველი, ასათიანი, დათუნაშვილი.

მსაჯი ნ. კირსანოვი (კიევი).

თბილისის „დინამომ" მაყურებელს ღამაზი და შინაარსიანი ფეხბურთი აჩვენა. მატჩის პირველსავე წუთებიდან ინიციატივა ხელთ იგდეს ქართველმა ფეხბურთელებმა, რომლებიც ამჯერად შეცვლილი შემადგენლობით თამაშობდნენ. სტუმრების თავდასხმელთა რამდენიმე სახიფათო გარღვევა დროზე უვნებელყო მეკარე პოლიაკოვმა.

მაგრამ „დინამოს" შეტევები იმდენად მწვავე და სახიფათო იყო, რომ არ შეიძლებოდა მათ გოლი არ მოჰყოლოდა. რკინიგზელებისთვის საბედისწერო გამოდგა თამაშის 34-ე წუთი. ილიადიმ მასპინძლებს საჯარიმო მოედანზე ოსტატურად „დაკიდა" ბურთი და დათუნაშვილმა გახსნა ანგარიში — 1:0. ეს იყო თბილისელი ბომბარდირის მე-16 გოლი საკავშირო ჩემპიონატში.

„დინამოს" ინიციატივა ხელიდან არ გაუშვია არც ამ გოლის შემდეგ. 42-ე წუთზე ასათიანმა ძლიერი დარტყმით ანგარიში ორამდე გაზარდა.

შესვენების შემდეგ თამაში გათანაბრდა. მასპინძლებმა რამდენიმე სახიფათო შეტევა განახორციელეს. ერთ-ერთი მათგანი თითქოს თბილისელთა კარის ალებით უნდა დამთავრებულიყო, მაგრამ მეკარე ურუშაძემ „მკვდარი" ბურთი აართვა გერშკოვიჩს. ეს მოხდა შეხვედრის მე-60 წუთზე. მატჩის დამთავრებას 2 წუთი აკლდა, როცა ხუციშვილმა მესამე ბურთი გაიტანა.

გათამაშების ცხრილი

ძირითადი შემადგენლობანი

„დინამო" (კიევი)	
ცსკა	
„ტორპედო" (მოსკოვი)	
„ნეფტიანიკი" (ბაქო)	
ასკ (როსტოვი)	
„დინამო" (თბილისი)	
„დინამო" (მინსკი)	
„პახტაკორი" (ტაშკენტი)	
„სპარტაკი" (მოსკოვი)	
„კაირატი" (ალმა-ათა)	
„დინამო" (მოსკოვი)	
„ზენიტი" (ლენინგრადი)	
„შახტიორი" (დონეცკი)	
„ჩერნომორეცი" (ოდესა)	
„არარატი" (ერევანი)	
„ტორპედო" (ქუთაისი)	
„ძრ. სოვეტოვი" (კუიბიშევი)	
„ლოკომოტივი" (მოსკოვი)	
ასპ (ოდესა)	

სსრ კავშირის პირველობა

„ნეფტიანიკი" (ბაქო) — „პახტაკორი" (ტაშკენტი)	5:0
„დინამო" (კიევი) — ცსკა	4:0
ასკ (როსტოვი) — „დინამო" (მოსკოვი)	0:0
„ზენიტი" (ლენინგრადი) — „ჩერნომორეცი" (ოდესა)	0:0
„კაირატი" (ალმა-ათა) — „არარატი" (ერევანი)	0:0
„დინამო" (მინსკი) — „კრ. სოვეტოვი" (კუიბ.)	0:0

„ქ" კლასის I ჯგუფი

მდგომარეობა 5 ოქტომბრისთვის

	თ.	მ.	ფ.	წ.	ბ.	ქ.
1	29	19	9	1	57—12	47
2	26	15	6	5	54—34	36
3	29	14	8	7	46—28	36
4	29	14	7	8	46—23	35
5	28	15	4	9	42—38	34
6	28	10	10	8	36—26	30
7	29	10	10	9	32—30	30
8	27	8	14	5	25—23	30
9	24	11	7	6	33—28	29
10	27	10	8	9	24—27	28
11	28	9	9	10	35—31	27
12	30	10	7	13	32—44	27
13	26	11	4	11	26—30	26
14	28	7	11	10	24—30	25
15	28	6	10	12	18—41	22
16	28	7	5	16	34—52	19
17	28	3	13	12	17—36	19
18	28	6	4	18	22—42	16
19	28	1	10	17	18—41	12

ᲩᲔᲛᲞᲘᲝᲜᲔᲑᲘ, ᲞᲠᲘᲖᲘᲝᲠᲔᲑᲘ...

უგგოროდი, 8 ოქტომბერი. დაძაბული და საინტერესო ბრძოლით აღინიშნა სსრ კავშირის პირველობა მოტოკროსში. **350 კბ სმ** კლასის მანქანებით რბოლა მოიგო სპორტის დამსახურებულმა ოსტატმა ლატვიელმა რ. რეშეტნიკსმა. იგივეკლი მოტოციკლისტები ს. ჩირცევი და გ. ჩაშჩინოვი II-III ადგილებზე აღმოჩნდნენ.

დანარჩენ კუბატურებში ადგილები ასეთი თანმიმდევრობით განაწილდა: **250 კბ სმ** — 1. ვ. გორულკო (კოვროვო), 2. ტ. სეპა (ესტონეთი), 3. ვ. სიომინი (მოსკოვი).

175 კბ სმ — 1. ბ. დანაბურგი (კოვროვო), 2. ვ. ლეონოვი (ტაჯიკეთი), 3. ვ. ბრუნესი (ლატვია).

125 კბ სმ — 1. ა. სიროტკინი, 2. ი. ნესტეროვი (ორივენი — ლენინგრადი), 3. ა. ბიელიაუსკასი (ლიტვა).

ეტლიანი მოტოციკლებით რბოლაში პირველობა მოიპოვეს ა. პორტიაგინმა და ა. რაუტენფელდმა. II სპრინზო ადგილი წილად ხვდათ: ი. სოკოლოვსა და ვ. დროკინს (ყველანი — საბჭოთა არმია).

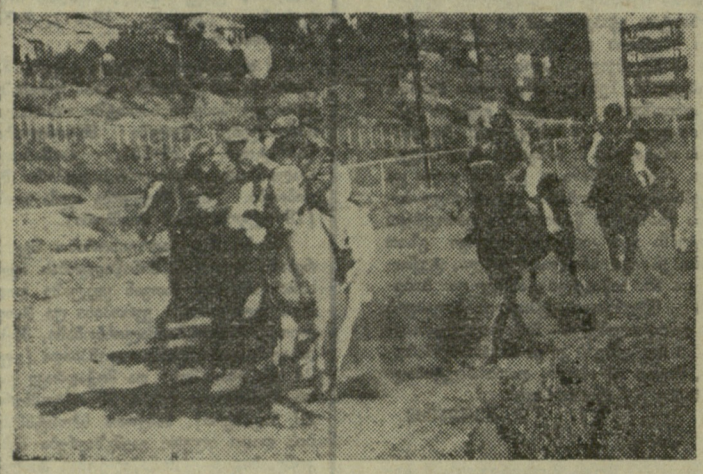

კვირას, 2 ოქტომბერს, შოთა რუსთაველის დაბადების 800 წლისთავისადმი მიძღვნილი სპორტული შეჯიბრებები გაიმართა დედაქალაქის სხვადასხვა ბაზებზე. იპოდრომზე მოეწყო დიდი პოეტის სახელობის პრიზის გათამაშება 2-კილომეტრიან დოლში.

სურათებზე: ზევით — დოლში გამარჯვებული ვ. გოლევი; ქვევით — შოთა რუსთაველის სახელობის პრიზისთვის ბრძოლის მომენტი.

ფოტო თბილისის მე-10 საშუალო სკოლის X კლასის მოსწავლე ა. გურასაშვილისა.

როგორც ვიუწყებოდით, თბილისში, მტკვარზე გაიმართა მოსკოვის, სოჭისა და თბილისის გუნდების ამხანაგური მატჩი საწყლოსნო თხლამურებით. შეჯიბრება შ. რუსთაველის დაბადების 800 წლის იუბილეს მიეძღვნა. როგორც ქალთა, ისე ვაჟთა სამეიდში გამოვიდნენ სსრ კავშირის წლევანდელი პირველობის აბსოლუტური ჩემპიონი ლ. ნეჩაევა (მოსკოვი) და მისი თანაგუნდელი მ. გოხბერგი.

სურათზე: ლ. ნეჩაევა (მარცხნივ) და მ. გოხბერგი სამახსოვრო ჯილდოებით ხელში.

ფოტო მ. იაშვილისა.

ბოლო კილომეტრზე

20 გუნდის 192 სპორტსმენი მონაწილეობდა ჩვენი ქვეყნის პროფკავშირების სპორტული კლუბების მოცურავეთა პირად-გუნდურ ჩემპიონატში. ტურნირში, რომელიც ბათუმის „სპარტაკის“ აუზში გაიმართა, ძალებს ცდიდა რუმინეთის მოზარდთა ნაკრებიც.

შეჯიბრებაში კარგად გამოვიდა მოსკოვის ფიზკულტურის ინსტიტუტის კოლექტივი, რომელმაც I ადგილი დაიკავა. II იყო ტაშკენტის „სტარტი“, III — ნორილსკის „ზაპოლიარნაია“.

მეტისმეტად სუსტად იყვნენ მომზადებულნი თბილისის სპორტული კლუბები — „გამარჯვება“ და „განთიადი“. პირველმა 2727 ქულა მოაგროვა, თითქმის 6000 ქულით წაგო ჩემპიონთან და მე-19 ადგილი დაიკავა, „განთიადმა“ კი ძლივს დააგროვა 562 ქულა და ბოლო ადგილზე დამკვიდრდა. ეს ფაქტი ნათლად მეტყველებს იმაზე, რომ საქართველოს სპორტული კლუბები სუსტად ემზადებიან საიუბილეო სპარტაკიადისთვის.

ორ იუგილეს მიეძღვნა

5 დღეს ფრიალებდა თეთრი წყაროს რაიონული სპარტაკიადის ალაში, რომელიც მიეძღვნა საბჭოთა ხელისუფლების დამყარების 50 წლისთავისა და შოთა რუსთაველის დაბადების 800 წლისთავის იუბილეს. ამ ხნის განმავლობაში რაიონის 12 კოლექტივის ახალგაზრდობა პირველობას ერთმანეთს ეცილებოდა სპორტის 9 სახეობაში. სპარტაკიადა ჩატარდა ქვეჯგუფებში.

საინტერესო გამოდგა თეთრი წყაროს, მანგლისისა და ასურეთის გუნდების ასპარეზობა ხელბურთში, კალათბურთსა და ფრენბურთში. კალათბურთსა და ფრენბურთში გაიმარჯვეს თეთრი წყაროს საბჭოთა მეურნეობის სპორტსმენებმა, ხოლო ხელბურთში — მანგლისის საბჭოთა მეურნეობის წარმომადგენლებმა. თეთრი წყაროს საბჭოთა მეურნეობის სპორტსმენებს დარჩათ პირველობა მძლეოსნობაშიც. კრივში გაიმარჯვა მანგლისის საბჭოთა მეურნეობის გუნდმა, ჭადრაკში კი ტოლი არ ჰყავდათ სოფელ ჯორჯიაშვილის მოჭადრაკეებს. სოფელ ასურეთის ფრენბურთელ ქალთა გუნდი პირველი იყო, ხოლო მაგიდის ჩოგბურთელთა ასპარეზობა მოიგეს მანგლისის სკოლების ნაკრების სპორტსმენებმა.

კომპლექსურ ჩათვლაში სპარტაკიადის ჩემპიონები გახდნენ თეთრი წყაროს საბჭოთა მეურნეობის სპორტსმენები (ფიზკულტურული კოლექტივის თავმჯდომარე პ. ქარაჩაულები). II ადგილზე გავიდნენ მანგლისის საბჭოთა მეურნეობის კოლექტივი (ი. კოტრიკაძე), III — სოფელ ასურეთის წარმომადგენლები (რ. გოცირიძე).

თ. ხუციშვილი,
სპარტაკიადის მთავარი მსაჯი.

ასპარეზობაში ნაჩვენები იქნა რამდენიმე მაღალი შედეგი. მაგალითად, ვ. ბელიამ 200 მეტრზე ვაჟთა ზურგზე ცურვაში 2.27,5 აჩვენა, III ადგილი მოიპოვა და რუმინეთის მოზარდთა ახალი რეკორდი დაამყარა. გაიმარჯვა ა. კრიუკოვმა (მოსკოვი, სპორტკლუბი „ზილი“ — 2.25,0), 100 მეტრზე თავისუფალი სტილით ვაჟთა ცურვა მოაგო საერთაშორისო სპორტის ოსტატმა ს. გუსევმა (მოსკოვის უმაღლესი ტექნიკური სასწავლებელი) — 58,0. ქალებში უველას აჯობა საერთაშორისო სპორტის ოსტატმა ტ. აკიმოვამ („ზილი“) — 1.07,5. საქართველოს სპორტსმენები უსუსურად გამოვიდნენ პირად ჩათვლაში. მაგალითად, 200 მეტრზე ბატერფლაით ცურვაში გამთიაღელებმა ი. ბოროდინმა (3.03,3) და ს. სერგეევანცევმა (3.13,3) ბოლო, 24-ე და 25-ე ადგილები დაიკავეს. აქ გამარჯვება წილად ხვდა ს. კონოვს (ტაშკენტი, „სტარტი“) — 2.18,0.

ფაქტიურად ეს შეჯიბრება იყო სპორტული კლუბების ძალთა ერთგვარი შემოწმება სსრ კავშირის ხალხთა სპარტაკიადის წინ.

ო. ჭურკანიძე.

• • •

სურათზე: ვ. ბელია (რუმინეთი) ასპარეზობისას.

ფოტო ა. ცდიგაროვისა.

უღანაშაულო დევნილი

ამბავი, რომელსაც აქ გიამბობთ, ქუთაისში სდება. გაგაცნობთ უსამართლობის მსხვერპლის ვინაობას — ლ. ლილუაშვილი, თანამედროვე ხუთჭიდში პირველი ქუთაისელი სპორტის ოსტატი. პროფესიით პედაგოგი. უკანასკნელ ხანს მუშაობდა ქუთაისის სატყეო ტექნიკუმის ფიზაღზრდის მასწავლებლად.

სპორტული ასპარეზობებიდან კარგად ნაცნობ ახალგაზრდას, ამჟამად ქუთაისის სახტუმრო „თბილისში“ შევხვდით. ჩვენთვის უკვე ცნობილი იყო მისდამი უსამართლოდ მიზღული განაჩენის ამბავი.

... 1965 წლის აპრილიდან ლ. ლილუაშვილი ცურვის სექციას ხელმძღვანელობს სატყეო ტექნიკუმში. აქტიმბრიდან პედაგოგადაც იწყებს მუშაობას და ფიზკულტურის კაბინეტსაც უდგას სათავეში. საზოგადოებრივ საწყისებზე ამეცადინებს ფრენბურთელ გოგონებს (ფუძეს კი სხვა იეებდა), უშვებს სპორტულ კედლის გაზეთს, აქტიურად ეხმარება ფიზკულტურის კოლექტივს. სასწავლებელში მხედველობიდან არავის გამორჩენია წყანარი, თავმდაბალი მუშაკის საქმიანობა. ავისმქნელებმაც სათანადოდ „შეაფასეს“ მისი უწყინარი ბუნება. პირველად ბუღალტერიაში მოსინჯეს მისი ხასიათი. ცურვის სექციის მეცადინეობისთვის გამოწერილი ივნისის თვის ხელფასი ჩაიჯიბეს. ლ. ლილუაშვილმა პარტორგანიზაციის მდივან გ. ვახტანგაძესთან შეიტანა განცხადება. აღმოჩნდა, რომ თანხა — 33 მანეთი მინდობილობის გარეშე ფიზაღზრდის უფროს მასწავლებელს ჯ. კეციანს მიეღო და უწყობაზე ხელიც კი მოეწერა. ცცერონის თქმის არ იყოს, ფული გაბრუებულ მოქმედების სათავე და მიზეზი. პრინციპულობისთვის აითვალისწუნეს ახალგაზრდა პედაგოგი. დირექტორმა ი. კირტავამ მკაცრი ზომების მიღების ნაცვლად, ალბათ დამნაშავეთ, მერე კი შურისმაძიებლებთან ერთად თავადაც მარჯვე მომენტს ეძებდა „გათამამებული“ სპორტსმენის თავიდან მოსაცილებლად. მომენტი აყოვნებდა, ლოდინი კი სულსა და გულს უვიწროებდა ავისმდომთ.

ქალაქი იყოს, სახელმწიფო ბეჭედი ხელთ გქონდეს, გონიერი კაცი ყველაფერს გააკეთებს, — ჩაგონებენ დირექტორს. მაგრამ გონიერი თურმე ზოგჯერ დიდ უგუნურობასაც აჩადიან. მოამზადეს ყალბი ბრძანება ფასიანი სექციებისა და ფიზკულტურის კაბინეტის გაუქმების შესახებ. დასვეს ბეჭედი და მორჩა... ნასვამდის ფიზკულტურა და სპორტი ნახვამდის შენც ფიზკულტურის მასწავლებელო. აქ ოდნავ დაევდნენ ავკაცები, მიზეზს სამაბი უნდაო. მაგრამ მალე საფუძველიც გამოინახა და მერე როგორი, სიტყვა სიტყვით მოგვყავს ბრძანების სრული ტექსტი:

„უმაღლესი და საშუალო სპეციალური განათლების სამინისტროს 1965 წლის 13 ნოემბერს № 3/10403 ბრძანების საფუძველზე ა. წ. 1 დეკემბრიდან გაუქმდეს ტექნიკუმში არსებული ყველა ფასიანი სპორტული სექცია და გადაყვანილ იქნას საზოგადოებრივ საწყისებზე. ამასთან დაკავშირებით, ამავე რიცხვიდან გაუქმდეს ფიზკულტურის კაბინეტი“. ბეჭედდასმული ბრძანების ასლი საქმეთა მწარმოველის ხელმოწერით იმ დღესვე გადასცეს ლილუაშვილს. ამ უცნაურ ბრძანებას ეჭვით შეხედა ახალგაზრდა პედაგოგმა. საქნეს ჩასდგა და საბოლოოდ დარწმუნდა მის სიყალბეში. აქ კი უკან დაიხია ნირწამხდარმა „ყოვლისმცოდნეებმა“. დაუყვავეს აღელვებულ ახალგაზრდას: არავინ არაფერს გერჩის ძველებურად იმუშავეო. ახალგაზრდა პედაგოგი კვლავ აქტიურად უძღვებოდა თავის საქმიანობას. რანდენიმე თვის შემდეგ შურისმაძიებლებმა ისევ თვალთმაქცობას მიმართეს: სპეციალური ცენზი არა გაქვს და ამიტომ განთავისუფლებთო. შრომის წიგნაკშიც ჩაუწერეს ეს მიზეზი. ბრძანებაში (იგი აშკარად ოფიციალურად დაიწერა) მიზეზზე არაფერია ნათქვამი. აი, ისიც: „ბრძანება № 24, 1 აგვისტო 1966 წ. § 8 ა. წ. 1 აგვისტოდან განთავისუფლდეს (წინასწარაც კი არ გააფრთხილეს) სამუშაოდან ფიზაღზრდის მასწავლებელი ლევან ლაგროსის ძე ლილუაშვილი“.

— მაინც რა იყო მიზეზი, რატომ სდევნით ახალგაზრდა პედაგოგს, — შევეკითხეთ დირექტორს. ჩვენ უფრო გამოცდილი პედაგოგი გვინდოდა, მოგვიეო იგი ხომ ინსტიტუტიდან პირველად თქვენთან მოვიდა პატივცემულო დირექტორო. თქვენ ეცადეთ კი ავტორიტეტი შეეგუქმნათ ახალგაზრდა პედაგოგისთვის, თქვენი მოქმედება ხომ თქვენსავე სიტყვებს ამაოილებს.

სიმართლეს ფარდა აეხადა. მოსალოდნელი რისხვის მოლოდინმა აიფორიაქა დამნაშავენი. ისინი პროვოკაციასაც არ მოერიდნენ, რომ მათი „საქმენი საგმირონი“ ქვეყანას არ შეეჭყო. სამართლეს განა წინ აღუდგება ვინმე?

ახალგაზრდა პედაგოგის სულიერი ტრავმისთვის დამნაშავენი უნდა დაისაჯონ.

თ. გაჩეჩილაძე.
(ჩვენი სპეც. კორ.).

ქ. ქუთაისი.

სიჯაბუკის

ტანმოვარჯიშეთა მსოფლიო ჩემპიონატის შედეგების თაობაზე

დორტმუნდის ჩემპიონატმა გაარკვია მსოფლიოს უძლიერეს ტანმოვარჯიშეთა ურთიერთობა და თვითეულს რანგის მიხედვით მიუჩინა ადგილი. თუმცა სპორტულ ტანვარჯიშში წონასწორობა ერთობ მერყეობა, მაგრამ დღეს შეიძლება თამამად ითქვას, საბჭოთა გუნდმა ნაწილობრივ აღიდგინა ტოკიოს თამაშებზე შერყეული პრესტიჟი.

უნდა ვაღიაროთ, რომ ჩვენი ვაჟთა გუნდის ვერცხლის მედალი ერთგვარად გაუფერულდა. იაპონელებმა ამჯერად თავს ნება მისცეს უარი ეთქვათ თავიანთ ცნობილ „ულტრა-ხიზე“ და შედარებით იოლად, აშკარა დაძაბულობის გარეშე გაიმარჯვეს. ამომავალი მზის ქვეყნის ტანმოვარჯიშეები „ვეტფალენ-ჰალეს“ ფიცარნაგზე კარგად, თანაბრად გამოვიდნენ და მათი 4,25-ქულიანი უპირატესობა როგორც დამაჯერებელი, ისე დამაბეჭდურებელი გახლავთ.

თუმცა, იაპონელებმა მხოლოდ გუნდური გამარჯვება იზეიმეს. სპორტული სიმწიფით გაგვაოცა მ. ვორონინმა, რომელიც გამოცდილ მრძოლებში დავაჟკაცებულ მეომრად მოგვევლინა. არ მაქსოვს, მსოფლიოს აბსოლუტურ ჩემპიონს მთელი ქულით ჯაესწროს უახლოესი მეტოქისთვის. მ. ვორონინმა კი ეს შეძლო. მისი უპირატესობა უცილოდ იყო, გამოუცდელი თვალისთვისაც კი შესამჩნევი, ხოლო ახალი ჩემპიონის მიერ მრავალჯერადი დაგროვილი 116,5 ქულა, ტანვარჯიშის სტატისტიკოსთა უბის წიგნაკების პირველ სტრიქონებში ჩაიწერება.

დორტმუნდში საბჭოთა გუნდი სამთობით იყო წარმოდგენილი. ვ. ჩერკასოვმა — ბ. შახლინმა და ი. ტიტოვმა დიდებული ვერ მოიმკეს „ვეტფალენ-ჰალეში“, ისინი უმცროს თანაგუნდელებზე აშკარად სუსტად გამოვიდნენ. ალბათ, „შახლინის ეშხი“ ტანვარჯიშში ის ისტორიაა ჩაბარდა. შესანიშნავი ოსტატები, რომლებმაც თავის დროზე არც თუ ცოტა ბრწყინვალე გამარჯვებები მოიპოვეს, ახლა იძულებულნი არიან შეეგუონ. ვ. ჩერდემელიდი ასაკით, ტანვარჯიშული სტაჟით, სპორტული წარმატებებით გუნდის შუაგულში დგას. დღეს კი ტოხს აძლევენ ახალგაზრდა სპორტსმენებს, რომელთა სახელი ჯერ ახლახან გაჩნდა.

მ. ვორონინმა და ა. დიომიდოვმა ცალკეულ იატაკებზე ოქროს მედლები გათამაშების დროს, თითქმის მთელი გუნდით ფიცარნაგზე გამოსულ ჩემპიონებს ბამბულები არ მიხვდა თვითონვე გაეწყვილებინათ ჩემპიონატის ოქროს ფონდი. მსოფლიოს აბსოლუტურმა ჩემპიონმა ბრწყინვალედ მოიგო რგოლებზე ვარჯიში, ვერცხლის მედლები დაიშაბურა ორძერსა და ტაიჭზე.

დიომიდოვს უფრო გაუჭირდა: არ ეცოდა, რომ ტურნირის პირველ ორ დღეს დასანანი ჩავარდნები ექნებოდა იმ იარაღებზე ვარჯიშში, სადაც თავს ძლიერად გრძნობდა. იგი ძალზე დაცილდა ლიდერებს ხრახალეზედში, რამაც, რაბაკვირველია, იმოქმედა მის საბრძოლო განწყობილებაზე. ამის მიუხედავად, ახალგაზრდა ტანმოვარჯიშემ მაინც შეძლო ძალის მოკრება და მისი ორძერზე შესრულებული კომბინაცია თითქმის უნაკლო იყო. „დიომიდი“ — ოფიციალურად ასე უწოდებენ ალბათ ახლა მსოფლიო ჩემპიონატებთვის დიომიდოვის მიერ მომზადებულ უნიკალურ ელემენტს.

ახალგაზრდების შეჯიბრება ფინიშამდე გრძელდებოდა. სიჯაბუკის პიმნი კიდევ უფრო ოპტიმისტად ჟღერდა „ვეტფალენ-ჰალეში“, როცა სარბიელზე გამოდიოდნენ ტანმოვარჯიშე ქალები. უკანასკნელი 14 წლის განმავლობაში საბჭოთა სპორტსმენმა ქალებმა პირველობა დამთმეს. ვფიქრობ, ეს მარცხი არ არის, რომლის შემდეგ შეიძლება ჭმუნვის მიეცე. ეს თუნდაც იმიტომ, რომ ჩვენს გუნდში სანახევროდ ჩვიდმეტწლიანი გოგონები გამოდიოდნენ.

ჩეხოსლოვაკიის გუნდი თავისი შემადგენლობით საოცრად თანაბარი და ჭაბუკური (უველაზე „ხნიერი“ — ვ. ჩასლავსკა 24 წლისაა). მსოფლიო ჩემპიონების შედეგები ისეთი მჭიდრო იყო, რომ ძალზე ძნელი იყო მათ განლაგებაში შეჭრა. ვ. ჩასლავსკა უდა-

ძლევარება და ფიქრები

რა დაედო საფუძვლად კიევის დინამოელთა წლევანდელ არნახულ წარმატებას? ეს საკითხი აინტერესებთ როგორც ფეხბურთის მოყვარულთ, ისე სპეციალისტებსაც. ისევე როგორც სხვა გუნდებს, წლეულს კიევის „დინამოსაც“ გამოკლდა მოწინავე მოთამაშეები — ვ. ბანიკოვი, ვ. სერებრიაანიკოვი, ი. საბო, ვ. პარკუიანი. მათს გარდა გუნდში ერთ ხანს არ თამაშობდნენ ა. ბობა და ვ. ხმელნიცკი. მაგრამ კოლექტივი ამ დანაკლისს, შეიძლება ითქვას, ვაკუმურად გაუმკლავდა.

შემთხვევითი როდი იყო მ. მიხაილოვისა და ჯ. პუშკარიოვის სტატია „კიევური გამოკლა“, („ფუტბოლი“, № 24 (316), სადაც კიეველთა გუნდზე იყო ლაპარაკი. წერილის ავტორთა აზრით, უკრაინელ ფეხბურთელთა წარმატება, პირველ ყოვლისა, მაღალთარისოვანი ცვლით აიხსნება. საკმარისია დავასახელოთ ა. პუზაჩი, ვ. შუნტიანი, ა. ბიშევეცი, ე. რუდაკოვი და სხვ.

უნებურად მაგონდება: უკრაინაში ერთ დროს იხე ცუდად იდგა ბავშვებთან მუშაობის საქმე, რომ უფროსი თაობის შესაცვლელად კაცი არ მოიძებნებოდა. ეს იყო ნამდვილი საფეხბურთო კრიზისი. ცხადია, ცოტა დრო და მონდომება როდი დაჭირდა ამ სავალალო მდგომარეობიდან თავის დაღწევასა და წარმატების გზაზე გასვლას. ჩვენ უკრაინელ მეგობრებთან ერთად გვიხარია მათი გამარჯვება, მაგრამ ამ სიხარულს გარკვეული მღელვარება და ფიქრებიც ახლავს: როგორღაა ტყავის ბურთის ოსტატთა საიმედო ცვლის მომზადების საქმე ჩვენში, საქართველოში?

ფეხბურთელის კარიერა ხანმოკლეა. სწორედ ამიტომ, ოსტატთა ერთი თაობა განუწყვეტლივ უნდა შეცვალოს მეორე, უფრო ახალგაზრდა თაობამ. ეს სპორტის გარდუვალი კანონია.

ამას გარდა, აუცილებელია ყოველი მომდევნო თაობა წინას ჯობდეს. აუცილებელია იმიტომ, რომ ფეხბურთის განვითარების თანამედროვე დონეს არ ჩამოვრჩეთ.

ბავშვების ძირითადი მასა მოსწავლეებია. ამიტომ მართებული იქნებოდა სწორედ ზოგადსაგანმანათლებლო სკოლებში მიექცეს მეტი ყურადღება ფეხბურთს. მაგრამ, სამწუხაროდ, დღესდღეობით ეს მხოლოდ ოცნებაა. ჩვენს ბავშვებს კარგა ხანია ენატრებათ ფართო ასპარეზი. კარგად მახსოვს: ერთ დროს, შუა თბილისში, „სობოროს“ ეზოში, იქ, სადაც ახლა მთავრობის სასახლეა აღმართული, დილიდან საღამომდე არ წყდებოდა ბავშვების ხმაური და ჟრიამული. მახსოვს, რა ცხარე საფეხბურთო ბრძოლა ჩაღდებოდა ხოლმე! მეც იმ ადგილის ხმირი სტუმარი გახლდით, ბავშვებს შეგარჩენდი და „დინამოში“ მიმყავდა. ასე მგონია, ისეთივე ასპარეზი რომ დაგებრუნებინა ბავშვებისთვის, ამით მხოლოდ მათ ფიზიკურ წრთობას როდი შეგუწყობდით ხელს. ვფიქრობ, მაშინ ასე მწვავედ აღარ დადგებოდა რეზერვის საკითხი. მაგრამ ამგვარი ადგილის პოვნა ახლა მხოლოდ ოცნებაა.

ბევრს ახსოვს რა შესანიშნავი ფეხბურთელები მოგვცა ე. წ. „ქუჩის სკოლამ“. გავიხსენოთ პ. დემენტიევი, გ. ფედოტოვი და ფეხბურთის ათეული სხვა ცნობილი ოსტატი. სწორედ ამ „ქუჩის სკოლას“ უნდა ვუმადლოდეთ ბ. პაიჭაძისა და სხვა შესანიშნავ მოთამაშეთა გამოჩენას ფეხბურთის მინდორზე.

ვ. ფეოლა გულისტკივილით ამბობს, ბრაზილიაში ადგილი აღარ დარჩა ბავშვებმა რომ თავისუფლად სდიონ ბურთს, ეს კი დამღუპველ კვალს აჩენს ფეხბურთელთა საიმედო ცვლის აღზრდის საქმესო. ვინ იცის, შეიძლება სწორედ ამიტომ დატოვეს ბრაზილიელებმა ნაკრებში ფეხბურთელები, რომელთა თამაშის კლასი უკვე შესამჩნევად დაქვეითდა.

ახლა დავგრჩენია მხოლოდ ის, რომ მთელი იმედი დავამყაროთ განათლების სამინისტროსა და „შრომითი რეზერვების“ ორგანიზებულ საფეხბურთო სკოლებზე, ახალგაზრდობის საფეხბურთო სკოლასა და მოსამზადებელ ჯგუფებზე. აქ გაერთიანდება მოზარდთა ერთი, შედარებით ნიჭიერი ნაწილი, მაგრამ ეს კიდევ არ ნიშნავს მასობრივ ფეხბურთის ბავშვთა შორის. მართალია, მას შემდეგ, რაც „ტყავის ბურთის“ კლუბი შეიქმნა, გარკვეული პერსპექტივებიც გამოჩნდა, მაგრამ ეს ჯერ კიდევ არ არის ის მასშტაბები, რაც ჩვენ გვსურს.

ჩვენი მიზანი ხომ მხოლოდ ბავშვების ჯანმრთელობის გაკაჟება არ არის. ოსტატთა გუნდებისთვის ღირსეული ცვლის მომზადებაც მნიშვნელოვანი ამოცანა გახლავთ და იგი, როგორც ხედავთ, არც თუ იოლია. გზა კი ამ ამოცანის გადასაწყვეტად ერთია: ახლებურად უნდა დავაყენოთ სასწავლო-აღმზრდელობითი მუშაობა. საქართველოში უკვე არსებობს დამაკმაყოფილებელი პირობები ხაამხოდ და ეს საქმე ევალებათ საუკეთესო მწვრთნელებს, სპორტის დამსახურებულ ოსტატებს გ. გაგუას, ნ. ძიაპშიპას, ა. კიკნაძეს, რუსუდან ლებანიძის დამსახურებულ მწვრთნელებს ს. სიხარულიძეს, თ. კუბლაშვილს, სპორტის ოსტატებს ვ. ბერიჭანოის, ვ. ელიაშვილს, მ. პირაევს, ი. შუდრასა და სხვ. ჩვენი რესპუბლიკის ქალაქებში ბავშვებთან მუშაობენ გამოცდილი მწვრთნელები, უშრომელთა სპეციალური უმაღლესი განათლება აქვს. აღმზრდელთა ასეთი კადრით ბევრი რეპუბლიკა ვერ დაიტრაბახებს.

მაგრამ ჩვენი უპირატესობა მხოლოდ ეს როდია. საქართველოს საუკეთესო კლიმატური პირობები აქვს, რაც საშუალებას იძლევა მთელი წლის მანძილზე ვაწარმოოთ მეცადინეობა ღია ცის ქვეშ. ფაქტიურად, ჩვენში 2 სასწავლო წელი იგივეა, რაც 3 წელი სხვა რესპუბლიკებში. არც ბავშვები გვყავს სხვებზე ნაკლებად ნიჭიერი და საიმედო (თბილისის ახალგაზრდობის საფეხბურთო სკოლას გუნდმა ხომ ყველას აჯობა ამასწინანდელ საკავშირო გათამაშებაში). ყველაფერი ეს ასეა და, მოუხედავად ამისა, რეზერვების მომზადების საქმე ჯერ კიდევ ვერ მოვაგვარეთ. სავსებით სამართლიანად ჩივიან ოსტატთა გუნდების მწვრთნელები ამის თაობაზე.

ბუნება ულმობლად იცავს თავის კანონს, რომლის ძალითაც დრო მოვა და გამოცდილმა სპორტსმენებმა ადგილი სხვებს უნდა დაუთმონ. ჩვენი შესანიშნავი ფეხბურთელები ს. მეტრეველი, მ. მესხი, შ. იამანიძე, ვ. ბარქაია, ს. კოტრიკაძე და სხვები ახალგაზრდებმა უნდა შეცვალონ, მაგრამ ვინ? ვინ გამოვა მათს ნაცვლად მინდორზე? შეგვიძლია თუ არა გულდამშვიდებული ვიყოთ ჩვენი ფეხბურთის მომავლით? არა. ეს ჯერ ნაადრევია, ამიტომ რაღაც უნდა ვიღონოთ.

ბავშვებთან მომუშავე მწვრთნელები თავადაც უმაყოფილონი არიან თავიანთი შრომით და შეიძლება ინტერესიც კი დაკარგეს მუშაობისა. და ეს არცაა გასაკვირი: იხინი ახალგაზრდები არიან, თანაც სპორტსმენები და სულაც არ სურთ ჩამორჩნენ.

საშუალებები, მეთოდები და ფორმები, რომლითაც მწვრთნელები ხელმძღვანელობენ, მოძველდა. სწორედ ამიტომ, გუშინდელი მეთოდებით ხვალინდელი დღისთვის მზადება არავითარ ნაყოფს არ გამოიღებს.

ერთი საკუთარი თვალით ნახეთ, როგორ ატარებს მეცადინეობას ბავშვებთან ჩვენი მწვრთნელების უმეტესობა და თქვენთვის ბევრი რამ გახდება ნათელი. მაშინ გაიგებთ, საიდან მოდის ჩვენი ფეხბურთელების ეს საცოდავი ერთფეროვნება და მომხაძველობა. თითქმის სრულიად უგულებელყოფილია გამომგონებლობა და იმპროვიზაცია. არის მხოლოდ უსიცოცხლო, უსულგულო, შეთქმედებით ინიციატივას მოკლებული სქემები. ყველაფერს მზამზარეულს ვაწვდით ჩვენს აღსაზრდელებს, ვფიქრობთ კიდეც მათ მაგიერ. სწავლების პირველივე დღიდანვე მათ ეძლევათ წინასწარ ჩამოყალიბებული, შაბლონური ტაქტიკური ნახაზები. მომავალი ოსტატებისგან რატომღაც არ მოვითხოვთ საკუთარ, ორიგინალურ ჩანაფიქრს, მხჭელობას, მოსაზრებას, ე. ი. სრულიად არ ვიყენებთ ბავშვის ცოცხალ გონებას, მის ნიჭიერებას.

ხშირად გვითქვამს შურით, რომ უცხოელი ფეხბურთელები თამაშის დროს ვე ანალიზებენ ტაქტიკას და დამოუკიდებლად, თავად ცვლიან მას საჭიროების მიხედვით. სპორტის დამსახურებულმა ოსტატმა გ. კაჩალინმა ერთ-ერთ თავის წერილში პირდაპირ აღნიშნა, ასეთი მოთამაშეები ჩვენ თითებზე ჩამოსათვლელი გვყავსო. კი მაგრამ, საიდან გვეყოლება? მეშაღე არ ელის ნაყოფს იმ ხისგან, რომელიც არ დაურგავს და არ გაუხარდია. ჩვენ კი გვსურს გვყავდეს ჩვენი პელე და ეუსებიო. პირდაპირ საოცარია!

სამართლიანობა მოითხოვს აღინიშნოს, რომ ყოველივე ამაში მხოლოდ მწვრთნელებს როდი მოუძებთ ბრალი. დამნაშავეა რაღაც შეტისმეტად რევლამენტირებული, თითქმის „შპარგალკიდან“ გადმოწერილი ფეხბურთი. სწორედ ამიტომ აღარ მიგვაჩნია საჭიროდ თავის შეწუხება სიახლეთა ძიებით, შემოქმედება, გონების დაძაბვა, ცოდნის გამდიდრება. მწვრთნელებიც თანდათან მოეშვნენ და მთავარ ამოცანად ქულების დაგროვებისთვის ბრძოლა დაისახეს. მოიგე? ვაშა! ყველაფერი რიგზეა, მიიღე ჯილდო, მიიღე წოდება. წააგე? ვაი, შენი ბრალი, კარგი დღე არ დაგადგება.

საქართველოს სპორტულ საზოგადოებათა და ორგანიზაციების კავშირის საბჭო ცოტა ყურადღებას როდი უთმობს ბავშვთა ფეხბურთს. როგორ შეიძლება არ მიესალმო მეკარეთა მოსამზადებელი საგანგებო ჯგუფების შექმნას. მეკარე გადამწყვეტი ფიგურაა ფეხბურთში. საქართველოს მეკარეთა მოსამზადებელი ჯგუფის ხელმძღვანელი მ. პირაევი — წარსულში ცნობილი ფეხბურთელი, ვფიქრობ უნარიანად გაუძღვება დავალებულ საქმეს და წარმატებით გადაწყვეტს სპპატიო ამოცანას.

მაგრამ, ასეა თუ ისე, გასაკეთებელი ჯერ კიდევ ბევრია. ჩვენი ფეხბურთის შემდგომი პროგრესისთვის, პირველ ყოვლისა, საჭიროა ბავშვებთან მუშაობის სრული გარდაქმნა, ახალი თაობის მაღალკვალიფიციური აღზრდა.

ბუნებრივად იბადება კითხვა: რა ვიღონოთ?

მე მგონია ამ უპირველესი მნიშვნელობის კითხვას უპასუხოდ არ დატოვებენ ჩვენი სპეციალისტები, ოსტატები და ყველა ის, ვისაც აღელვებს ქართული ფეხბურთის მომავალი. ჩუმად ყოფნა ახლა დანაშაულია.

მეც ვიტყვი მოგვიანებით ორიოდე სიტყვას, მეც გამოვთქვამ ჩემს აზრს და საქმიან კამათში დაიბადება ჭეშმარიტება.

ა. გალეკრინი,
სპორტის დამსახურებული ოსტატი.

ოლიმპიადა გაიხსნა

ვრცლად ამის შესახებ იხილეთ მეორე ფურცელზე

3 ოქტომბერს ქალაქ ობერჰაუზენის (გფრ) რატუშის შენობაში საზეიმო ვითარებაში გაიხსნა ქალთა III საჭადრაკო ოლიმპიადა. კენჭისყრის შემდეგ სატურნირო ცხრილში გუნდები ასე განაწილდნენ: 1. პოლონეთი, 2. იუგოსლავია, 3. აშშ, 4. ავსტრია, 5. ინგლისი, 6. გდრ, 7. რუმინეთი, 8. სსრ კავშირი, 9. ბულგარეთი, 10. დანია, 11. უნგრეთი, 12. ჩეხოსლოვაკია, 13. ჰოლანდია, 14. გფრ.

სსრ კავშირის გუნდის შემადგენლობაში არიან ნ. გაფრინდაშვილი, ვ. კოშლოვსკაია და სათადარიგო ტ. ზატულოვსკაია.

I ტურში საბჭოთა მოჭადრაკეები ხვდებიან რუმინეთის გუნდს. ნ. გაფრინდაშვილი ითამაშებს საერთაშორისო ოსტატ ა. ნიკოლაუსთან, ხოლო ვ. კოშლოვსკაია — საერთაშორისო ოსტატ ე. პოლიჭრონიადესთან.

ოლიმპიადა 16 ოქტომბრამდე გაგრძელდება.

შვეიცია აღტაცებულია

როგორც ვიუწყებოდით, შვეიცის ქალაქებში წარმატებით გამოდის სსრ კავშირის მოტოციკლისტთა ნაკრები გუნდი. სტოკჰოლმის გაზეთებმა საბჭოთა სპორტსმენებს „წიდიანი ბილიკების რაინდები“ უწოდეს. მართლაც, ჩვენი ქვეყნის ნაკრები გასაოცარ გამძლეობას და მაღალ ტექნიკურ მომზადებას ავლენს მოტოსპორტის ამ ურთულეს სახეობაში.

გუშინწინ გაიმართა სსრ კავშირისა და შვეიცის ნაკრები გუნდების ბოლო შეჯიბრება. წარმატება ამჯერადაც წილად ხვდათ საბჭოთა მოტოციკლისტებს — 49:46. ასპარეზობაში თავი გამოიჩინა უფლწყა ი. პლეხანოვმა. მასპინძელთა გულწრფელი აღიარებით, „ასეთი მაღალი კლასის, გაბედული და აზარტული მებრძოლი შვეიცაში არასდროს გამოსულა“.

ოსტატ ფეხბურთელთა ღირსეული ცვლის აღზრდის საკითხი უშუალოდ დაკავშირებულია ბავშვთა შორის მუშაობის პრობლემებთან. ეს მუდამ იყო და არის ჩვენი საქმიანობის ერთ-ერთი ყველაზე სერიოზული და მნიშვნელოვანი უბანი, რომელიც განსაზღვრავს მომავალ წარმატებათა ჰასშტაბებს.

„ლელო“ თხოვნით მიმართავს მოზარდ ფეხბურთელებთან მომუშავე ყველა მწვრთნელს, სპეციალისტს, ფიზკულტურულ მუშაკებს, გამოეხმაუროს ამ წერილს, გამოთქვან თავიანთი აზრი ამ დიდმნიშვნელოვან საკითხზე და პრაქტიკული წინადადებებით ხელი შეუწყონ საერთო საქმის წინსვლას. რედაქცია იმედს გამოთქვამს, რომ დაინტერესებული პირები მონაწილეობას მიიღებენ ჟურნალში წამოჭრილი საკითხების განხილვაში და გამოგვიგზავნიან თავიანთ მოსაზრებებს.

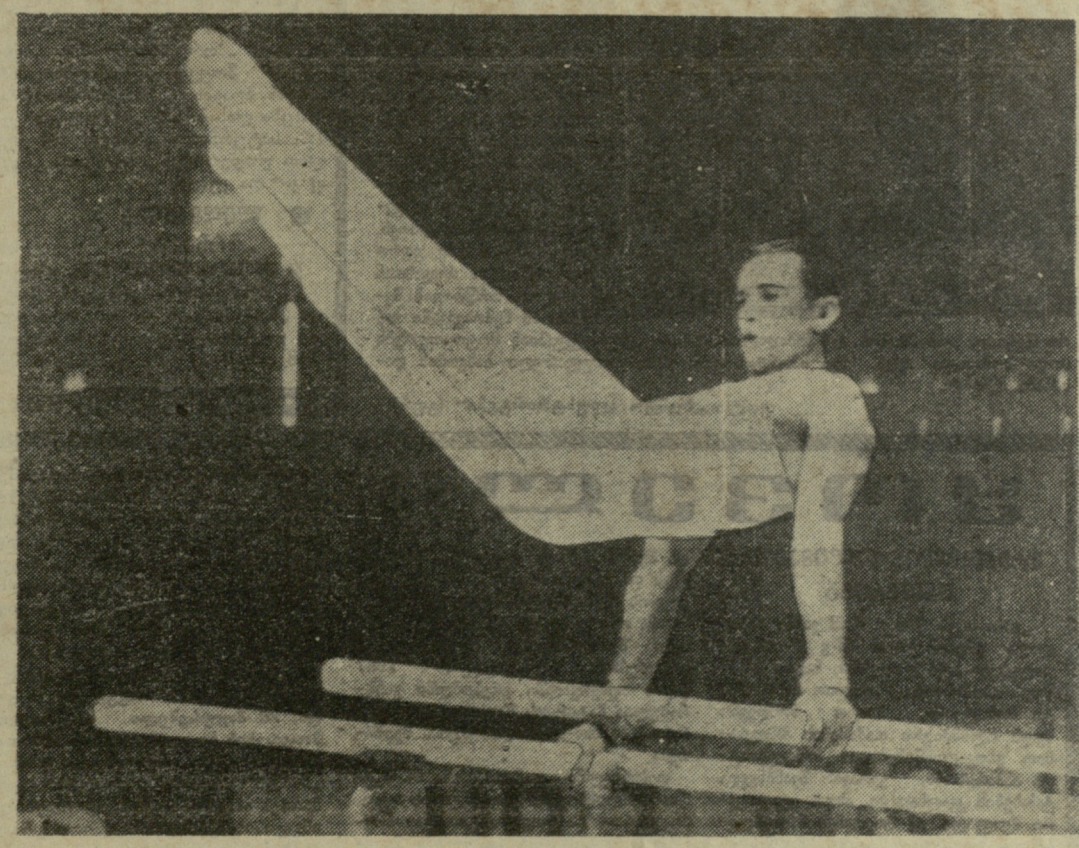

ჯიმნი

ვოდ მსოფლიოს უძლიერესი ტანმოვარჯიშეა, თუ სათითაოდ 4 იარაღზე არა, მრავალჭიდში აუცილებლად. ჩეხოსლოვაკიის გუნდში მე შევნიშნე ერთი ნაკლი, ისიც არც ისე ძალზე არსებითი: ჩასლავსკასა და ი. კუბიჩკოვას გარდა, გუნდის ყველა მონაწილე ძალზე გვანან ერთმანეთს ფიცარნაგზე და ხომ იცით, ტყუპი ვარჯიშეში მეხსიერებაში არ რჩება.

მე ვამბობდი, რომ საბჭოთა ტანმოვარჯიშე ქალებს სწორედ ერთმანეთისგან გამოარჩევს შესრულების სტილით. ნორჩი ო. ხარლოვა სარბიელზე ლ. ლატინინას სრულებით არ ჰგავს, პ. ასტაპოვას სიმსუბუქე და იქვე — ლ. პეტრიკის მუხნებარე ტემპი, შესრულების კადნიერება. ნ. კუჩინსკაია — ეს პირველ ყოვლისა, აკადემიზმი და არტისტიზმია, ხოლო ზ. დრუჟინინა შესანიშნავი მოცეკვავეა, ალბათ, მეტოქეობასაც კი გაუწევდა მოისვევის ანსამბლის ყოველ სოლისტს. ამიტომ გასაკვირი როდია, რომ სწორედ აქ აღმოჩნდა მისი შედეგები განსაკუთრებით მაღალი.

17 წლის ლენინგრადელი სტუდენტის ნ. კუჩინსკაიას დორტმუნდის დებიუტი ნამდვილად ტურნირის სენსაცია იყო. მრავალჭიდში მან ოლიმპიურ ჩემპიონთან ჩასლავსკასთან წააგო მხოლოდ 0,201 ქულით. ცალკეულ იარაღებზე ჩემპიონობის გათამაშებისას იგი შეუდარებელი იყო — დაისაკუთრა იქით 3 მედალი. ოლიმპიურმა ჩემპიონმა შეძლო გამარჯვების მოპოვება მხოლოდ სტომებში. ყველაზე საგრძნობი მხარდაჭერა ნორჩ ჩემპიონს გაუწიეს მისმა ტოლებმა — პეტრიკმა და 19 წლის დრუჟინინამ, რომლის თავისუფალ ვარჯიშში გამოსვლა ჩემპიონატის ყველაზე მაღალი შეფასებით აღინიშნა — 9,933. როგორც ვთქვით, ისე აქაც, ჟურნალისტებმა, გამოცდილმა ტანმოვარჯიშეებმა, რომლებიც სულ ცოტა ხნის წინ კონკურენციას ვერ გრძნობდნენ სარბიელზე, ახალგაზრდების შეტევების საწინააღმდეგოდ ვერაფერი გააწყეს.

ტანვარჯიში უფრო საინტერესო გახდა: ასეთია უცილობელი დასკვნა, რომელიც დორტმუნდის ჩემპიონატმა გამოიტანა. იგი საინტერესო გახდა სპორტული თვალსაზრისით: უმაღლესი ტიტულისთვის დღეს იბრძვიან სპორტსმენები არა ერთი ან ორი ტრადიციული ტანვარჯიშული ქვეყნისა, არამედ პირად და გუნდურ ჩათვლაში კონკურენცია გაფართოდა. ტანვარჯიში საინტერესო გახდა სანახაობრივადაც: ვარჯიშები გართულდა, მაგრამ არ დაკარგა მიმზიდველობა, ურთულესი ელემენტები სრულდება ძალდაუტანებლად. უცნაურად ვერც კი შეამჩნევ, რომ ეს-ეს არის ნახე „ულტრა-სი“, რომელსაც სულ ცოტა ხნის წინათ სპორტული სამყარო განცვიფრებაში მოჰყავდა. ამერიკელმა ტანმოვარჯიშე ქალმა (იცოდეთ, აშშ არასდროს არ წარმოადგენდა მკაფიო ტანვარჯიშულ ქვეყანას) დ. ბრაუნმა ორძელზე ვარჯიშში აჩვენა საოცრად რთული კომბინაცია. თითქოს მას ვარჯიშს აკლდა წმინდა ვაკური ურთულესი ელემენტები. დიდად გამოცდილი მსაჯები ისე დაიბნენ, რომ ბრაუნს კარგა ხანს ვერ გამოუტანეს „განაჩენი“. სამაგიეროდ, არ იძუნწეს — 9,766. შეიძლება იკამათო იმის შესახებ, რომ საჭიროა თუ არა ქალთა ტანვარჯიშში ასეთი არაადამიანური რთული ელემენტები. მაგრამ ფაქტი ფაქტად რჩება: სხვადასხვა ქვეყნის ტანმოვარჯიშეები თავიანთთვის სპორტის ამ ახალგაზრდა სახეობაში ახლის ძიებაში არიან და წარმატებით მიდიან წინ.

ამ ბედნიერ ძიებაში ღიდგრობენ ახალგაზრდები. დორტმუნდის ჩემპიონატმა დაამტკიცა ეს, ერთმანეთს დაუპირისპირა გუშინდელი და დღევანდელი ჩემპიონები. უცილობელი უპირატესობა ახალგაზრდების მხარეზე აღმოჩნდა. აი, რატომ მწამს, რომ ზოგიერთი წარუმატებლობის მიუხედავად, საბჭოთა გუნდისათვის ჩემპიონატის საერთო მეექვსე წარმატებითი აღმოჩნდა: სსრ კავშირის ნაკრებში მთავარ როლს თამაშობენ დღეისთვის სულ ახალგაზრდა ტანმოვარჯიშეები, რომელთაც თავიანთი ნიჭიერება დაამტკიცეს „ვესტფალენ-ჰალეს“ სარბიელზე. ისინი ალბად გვასახელებენ მეხიკოშიც.

ბ. პოდოპრიგორა,
სპორტის ოსტატი.

* * *

ხურათხვ მსოფლიოს აბსოლუტური ჩემპიონი მ. ვორონინი ორძელზე ვარჯიშისას.

ტელეფოტო ა. პ-საკედანისა.

ფეხბურთი ფეხბურთი

ფეხბურთი და ხელიხალის ყველა დრო

ფეხბურთისადმი ინტერესი წელიწადის ყველა დროში ერთნაირია. ძალზე ცოტაა ისეთი გულშემატკივარი, რომელსაც არ აღელვებს სპორტი № 1.

შეჯიბრება მწვავე მინდორზე უამრავია. ფეხბურთის გულშემატკივრებს ჯერ კიდევ არ დაუმთავრებიათ დავა მსოფლიო პირველობაზე, ევროპის სტადიონებიდან კი რედაქციებში სულ ახალ-ახალი „ელვა“ ცნობები მიდის.

აგვისტოში კიდევ 2 პოპულარული საფეხბურთო ტურნირი დაიწყო: ევროპის ქვეყნების ჩემპიონთა თასის და ევროპის ქვეყნების თასების მფლობელთა თასის გათამაშება. შეჯიბრებათა სახელწოდება კარგად ასახავს ამ ტურნირების არსს: ერთში მონაწილეობენ ჩემპიონები, მეორეში კი — თასების მფლობელნი.

სსრ კავშირის ფეხბურთის ფედერაცია ამ ტურნირებში მონაწილეობაზე წლების მანძილზე უარს ამბობდა. ფედერაციის აზრით, შეჯიბრებათა კალენდარი ჩვენთვის არახელსაყრელი იყო, თუმცა მსოფლიოს წამყვან კლუბებთან თამაშის შესაძლებლობა ბევრს იზიდავდა. და აი, ნელ-ნელა ჩვენმა ფეხბურთმა სრულწლოვური სახე მიიღო.

ერთი სიტყვით, ფედერაციაში გადაწყვეტეს ცდა ბედის მონახევრეაო. არჩევანი კიევის დინამოელებზე შეჩერდა. თასების მფლობელთა თასის შარშანდელ გათამაშებაში უკრაინელმა ფეხბურთელებმა მეოთხედფინალამდე მიაღწიეს, შემდეგ კი გზა შოტლანდიის „სელტიკს“ დაუთმეს. წელს კიევის „დინამო“ მოსკოვის „სპარტაკმა“ შეკვეთა. ჩვენი ჩემპიონი — მოსკოვის „ტორპედო“ კი ძალებს მეორე ტურნირში ცდის.

ავტოქარხნელთათვის წილისყრა ძალზე მკცრი გამოდგა. „ტორპედო“ პირველსავე მატჩში მსოფლიოს ერთ-ერთ უძლიერეს საკლუბო გუნდს — მილანის „ინტერნაციონალს“ შეხვდა. „ინტერმა“ ორჯერ — 1963-64 და 1964-65 წლებში მოიგო საკონტინენტთაშორისო პრიზი — „ოქროს ბურთი“, „სამრაუნდიან“ ბრძოლაში დაამარცხა არგენტინის „ინდეპენდიენტე“.

ფეხბურთის მილიონობით გულშემატკივარმა იხილა ტელეგადმოცემა მილანიდან. ჩვენ მოწმენი ვიყავით თუ როგორ ვაქაცაურად ებრძოდა „ტორპედო“ „ინტერს“, როგორ არ გვწყალობდა ბედი (ბურთი ჩვენს კარში შემთხვევით გავიდა), როგორი არაობიექტური იყო დასავლეთგერმანელი მსაჯის ჩენჩერის გადაწყვეტილებები და ა. შ. იტალიელებმა მოგვიგეს მხოლოდ მინიმალური უპირატესობით. ჩვენ ისიც გვახსოვს, რომ „ინტერის“ მწვრთნელმა, სახელგანთქმულმა ერერამ მოსკოვში ყოფნისას აზსენა ანგარიში — 3:0, როგორც წარმატების გარანტია. „ტორპედოს“ სპასუხო მატჩი დარჩა მოსკოვში. იმისათვის, რომ ჩვენმა გუნდმა ბრძოლა განაგრძოს, საჭიროა „ინტერის“ სულ ცოტა 2 ბურთით დამარცხება.

მოსკოვის „სპარტაკმა“, როგორც ცნობილია, ევროპული ტურნირის პირველი მატჩი მოიგო ანგარიშით 3:1. სპასუხო შეხვედრაში, რომელიც დღეს მოსკოვში ჩატარდება, სპარტაკელებს წარმატების მეტი შანსი აქვთ. ასეთია მდგომარეობა დღეისთვის.

ახლა კი მოკლე ისტორიული ექსკურსი. ამბობენ ევროპის ქვეყნების ჩემპიონთა თასის გათამაშების ერთ-ერთი ინიციატორი მოსკოვის „სპარტაკიც“ არიო. 1954 წელს ჩვენს გუნდს მოუგო ცნობილმა ინგლისურმა კლუბმა „ვულვერჰემპტონ უონდერერსმა“. შემდეგ „მგლებმა“ (ასე უწოდებენ თავიანთ თავს ინგლისელები) დაამარცხეს უნგრეთის „ჰონვედი“ და თავი კლუბებს შორის მსოფლიოს ჩემპიონად გამოაცხადეს.

„მოითმინეთ, ჯერ ადრეა ზეიმი, — გააფრთხილა ისინი ფრანგულმა გაზეთმა „ეკიპამ“, — ამ ტიტულზე პრეტენზიას სხვა, თქვენზე არანაკლებად ძლიერი კლუბებიც აცხადებენ“. 1955 წელს „ეკიპამ“ წამოაყენა წინადადება ტურნირის მოწყობაზე, რომელსაც კონტინენტის ნამდვილად უძლიერესი საკლუბო გუნდი უნდა გამოეკვლინა.

საინტერესოა, რომ ამ წამოწყების ყველაზე დაუძინებელი მტერი ევროპის საფეხბურთო ასოციაციის კავშირი (უეფა) გახდა. მაგრამ ჟურნალისტებმა იოლად როდი დაყარეს ფარ-ხმალი, პრესა მათ ხელში იყო და ხანგრძლივი მეცადინეობის შემდეგ ბოლოსდაბოლოს მიაღწიეს იმას, რომ ფიფა-მ უეფა-ს ტურნირის ჩატარება დაავალა.

ევროპის ქვეყნების ჩემპიონთა თასში ყოველი ქვეყანა მხოლოდ ჩემპიონს აგზავნის. გუნდი, რომელიც მოიპოვებს ამ საპატიო ტიტულს, ავტომატურად მონაწილეობს მომდევნო გათამაშებაში. ამ ქვეყნის მეორე გუნდიც, თუ მას სურს, ტურნირში მონაწილეობა მიიღოს, ცალკეულად ჩემპიონი უნდა იყოს და არა მეორე პრიზიორი. ასე მაგალითად, თასის ახლანდელი მფლობელია მადრიდის „რეალი“. ესპანეთის ჩემპიონი კი „ატლეტიკო“ გახდა. ამიტომ, ახალ ტურნირში, ამ ქვეყნის 2 გუნდი თამაშობს.

გათამაშების ყველა სტადიაში, ფინალის გარდა, კლუბები ერთმანეთს 2-ჯერ ხვდებიან — საკუთარ და მეტოქის მოედანზე. ქულათა თანაფარდობის შემთხვევაში უძლიერესი ბურთების შეფარდებით ვლინდება, თუ მაჩვენებლები აქაც ერთნაირია, მაშინ ინიშნება მესამე დამატებითი შეხვედრა. მატჩის ფრედ დამთავრების შემთხვევაში, გამარჯვებულს წილისყრა განსაზღვრავს.

კლუბს, რომელიც ერთადერთ ფინალურ მატჩს მოიგებს (მეტწილად ნეიტრალურ მინდორზე) ერთი წლით ვერცხლის გარდამავალი თასი ეძლევა, სამუდამოდ კი მისი ასლი და 11 ოქროს მედალი (მხოლოდ ფინალის მონაწილეებს).

ევროპის ქვეყნების ჩემპიონთა თასის I გათამაშებაში 16 კლუბი მონაწილეობდა. ამჟამად მათი რაოდენობა ერთი-ორად გაიზარდა.

1955-56 წ. წ. მოყოლებული საპატიო თასის მფლობელი 5-ჯერ ზედიზედ (1960 წლის ჩათვლით) მადრიდის „რეალი“ იყო, გუნდი რომელშიც თამაშობდნენ სახელგანთქმული არგენტინელები დი სტეფანო, რიალო, ბრაზილიელები — კანარიო, ამანსიო, ურუგვაელები — სანტამარია, დომინგი. ფრანგი კოპა და სხვ. 1960-61 და 1961-62 წლების გათამაშებაში პორტუგალიის „ბენფიკამ“ იმარჯვა. შემდეგ თასის მფლობელთა შორის იყვნენ: „მილანი“ (იტალია) და „ინტერნაციონალი“ (ორჯერ). მიმდინარე წლის მაისში „რეალმა“ დაიზრუნა დაკარგული თასი, დაამარცხა რა ფინალში იუგოსლავიის „პარტიზანი“ — 2:1.

თასების მფლობელთა თასის გათამაშება 1960 წელს დაარსდა. მისი მფლობელები იყვნენ: „ფიორენტინა“ (იტალია), „ატლეტიკო“ (ესპანეთი), „ტოტენჰემ ჰოტსპური“ (ინგლისი), „სპორტინგი“ (პორტუგალია), „ვესტ ჰემი“ (ინგლისი). წელს თასი „ბორუსიამ“ (გფრ) მოიგო.

ა. ერმაკოვი.

ჩემპიონატები, მატჩები, ლიდერები

„ლელოს“ საკუთარი ინფორმაცია

● **„ბორუსია“ მეჩვიდმეტეა**

გფრ-ის ჩემპიონატის VI ტურში კვეყნის ჩემპიონმა „მიუნჰენ 1860“ დაამარცხა „კაიზერსლაუტერნი“ 3:0, ხოლო თასის მფლობელმა „ბაიერნმა“ (მიუნჰენი) ესენში წააგო ადგილობრივ „როტ-ვაისთან“ 1:3. მორიგი დამარცხება განიცადა ევროპის ქვეყნების თასების მფლობელთა თასის მფლობელმა დორტმუნდის „ბორუსიამ“. მას მოუგო „ნიურნბერგმა“ 2:0. „ბორუსია“ ამჟამად სატურნირო ცხრილში მე-17 ადგილზეა.

	თ.	ბ.	ქ.
„აინტრახტი“ (ბრაუნშ.)	6	7:3	9
„კაიზერსლაუტერნი“	6	13:8	9
„აინტრახტი“ (ფრანკფ.)	6	15:6	8
„მაიდერიხერ შფ“	6	8:6	8
„ფორტუნა“ (დიუსელდ)	6	8:8	7

● **3 ლიდერი**

კორტუგალიის ჩემპიონატის II ტურში ლისაბონის „სპორტინგმა“ — ქვეყნის ჩემპიონმა წააგო „პორტოსთან“ 0:1. „ბენფიკამ“ მოუგო „ლეიქსოსს“ 3:1, ხოლო ბრაგას „სპორტინგმა“ დაამარცხა ლისაბონის „ატლეტიკო“ — 1:0. სატურნირო ცხრილს 4-4 ქულით ლიდერობენ „პორტო“, „ბენფიკა“ და კუფ-ი.

● **ლიდეროგს „ტრნავა“**

ჩეხოსლოვაკიის ჩემპიონატის VIII ტურში „ტრნავამ“ მოუგო „ბოჰემიანსს“ — 3:0. ორი გოლი გაიტანა ცენტრალურმა თავდამსხმელმა ადამეცმა. დანარჩენი შეხვედრების შედეგები ასეთია: „ინტერ“ (ბრატისლავა) — „ბრნო“ 1:3, „კოშიცე“ — „სპარტა“ 1:1, „სლოვნაფტი“ — „ლოკომოტივი“ 1:1, „დუკლა“ — „ტეპლიცე“ 3:0, „სლავია“ — „ჰრადეც-კრალოვე“ 1:3.

	თ.	ბ.	ქ.
„ტრნავა“	8	21:6	14
„სლოვნაფტი“ (ბრატ.)	8	12:4	12
„სლავია“ (პრაღა)	8	18:14	12
„დუკლა“ (პრაღა)	8	24:5	11
„სპარტა“ (პრაღა)	8	19:12	10

● **ლ. პუშკაში და ფარკაში — სნაიპერები**

უნგრეთის ჩემპიონატის XIX ტურში დიორის „ვაშა-დიორმა“ ფრედ (1:1) დაამთავრა შეხვედრა „უიპეშტ-დოჟასთან“. ერთადერთი ბურთი მეტოქის კარში გაიტანა სტუმრების მარჯვენა მცველმა კაპოტამ. დანარჩენი შეხვედრების შედეგებია ასეთია: „ვაშაში“ — „დუნაივაროში“ 0:0, „ფერენცვაროში“ — „პეჩი“ 3:0, „დიოშდიორი“ — „ჩეპელი“ 2:0, „ტატაბანია“ — „დოროგი“ 4:1, „ჰონვედი“ — „შალგოტარიანი“ 4:1. ჩემპიონატის სნაიპერთა სიას ლიდერობენ ლ. პუშკაში და ფარკაში (ორივენი — „ვაშაში“) — 17-17 ბურთი. ალბერტს („ფერენცვაროში“) 15 გოლი აქვს გატანილი.

	თ.	ბ.	ქ.
„ვაშაში“	19	49:19	31
„ფერენცვაროში“	19	45:25	26
„ჰონვედი“	19	38:25	26
„ტატაბანია“	19	32:14	23
„უიპეშტ დოჟა“	19	48:27	22

ფეხბურთი

საჯარო განცხადება

ჭადრაკის მერიდიანებზე

ჯაჯგა. მსოფლიო პირველობის ზონალურ ტურნირში 12 ტურის შემდეგ ასეთი მდგომარეობაა: ს. გლეგორიჩი (იუგოსლავია) — 9,5, ი. ბილეკი (უნგრეთი), ჰ. პფლეგერი (გფრ) — 8-8 ქულა 11-დან, დ. ველიმიროვიჩი (იუგოსლავია), — 7,5, ი. დონერი (ჰოლანდია) და ლ. ქავალეკი (ჩეხოსლოვაკია) — 7-7.

ცინოვიცი (გდრ). აქ მიმდინარე საერთაშორისო ტურნირში განვლილია 7 ტური. ლიდერობენ საერთაშორისო ოსტატები რ. ფუქსი (გდრ) და ვ. ჩიკილტია (რუმინეთი) — 5,5-5,5 ქულა. დიდოსტატ ვ. ულმანს (გდრ) 5 ქულა აქვს, საბჭოთა დიდოსტატ ვ. ანტოშინს კი — 4,5 ქულა და 1 გადადებული პარტია.

რედაქტორის მოადგილე
ზ. ჯაფარიძე.

ციგურებით საათში... 60 კმ

ამერიკელი ალ ნიჰოლასი ყოფილი მოთხილამურეა. ზაფხულობით იგი ბურთულებიან ციგურებზე ვარჯიშობს. და აი ერთ დღეს მან გადაწყვიტა შეეკმნა ახალი სპორტული „აგრეგატი“ — ბურთულებიანი ციგურები ძრავით. ალ ნიჰოლასმა ციგურებს მიუმაგრა მინიატურული ძრავა, რომელიც მათთულების საშუალებით წელზე შემორტყმულ ჭაბართან იყო დაკავშირებული.

ამ ახალი ტიპის ციგურებზე სპორტსმენი საათში 60 კილომეტრს ავითარებს. საკმარისია ძრავის ხელით გამორთვა და ციგურებიც სისწრაფეს უკლებს.

მოტოციგურებს კარტინგთან შედარებით მთელი რიგი უპირატესობა აქვს. პირველ რიგში, იგი სპორტსმენებისგან მაღალ და დახვეწილ ოსტატობას მოითხოვს. შემდეგ, მოვარჯიშე უფრო ახლო კავშირშია ძრავასთან და ბოლოს, სისწრაფის შეგრძნება ამ შემთხვევაში უფრო მეტი და სასიამოვნოა. ალ ნიჰოლასის აზრით, „ბურთულებიან მოტოციგურებს დიდი მომავალი აქვს. იგი სპორტის ერთ-ერთი პოპულარული სახეობის დასაბამი იქნება“.

ფოტო „ბუნტო ილუსტრირტესი“ (გფრ).

ყოველი

გრენობლის ოლიმპიური ცხოვრება

„ორი თვის წინათ რომ ვინმე ჩასულიყო გრენობლიდან 63-ე კმ-ით დაშორებულ ალპ დ'უეზში, სადაც 1967 წელს გაიმართება მსოფლიო ჩემპიონატი ბობსლეიში, ხოლო მომდევნო წელს ოლიმპიური თამაშების პროგრამით გათვალისწინებული ბობსლეისტთა ასპარეზობა, ვერავინ შეამჩნევდა ტრასების კვალსაც კი. ახლა ყველაფერი შეიცვალა. აქ მოვიდნენ მშენებლები და მომავალმა ტრასებმა მიიღეს კონკრეტული ფორმები“, — წერს ავსტრიული გაზეთი „ფოლკსშტიმე“.

ეს იმ გრანდიოზული მუშაობის ერთ-ერთი ნაწილია, რომელიც გრენობლში ახლა მიმდინარეობს. ოლიმპიურ ქალაქში შენდება ბევრი ახალი ნაგებობა და შემთხვევითი არაა, საფრანგეთის პრესა რომ წერს: „ოლიმპიური თამაშების შემდეგ გრენობლი იქნება საფრანგეთის ერთ-ერთი თანამედროვე ქალაქი. წინასწარი გამოანგარიშებით, ოლიმპიადის წინა მშენებლობა დაჯდება დაახლოებით მილიარდი ფრანკი (ახალი კურსით).

ზამთრის ოლიმპიური თამაშების გახსნის ცერემონია ჩატარდება გრენობლის საფეხბურთო სტადიონზე, რომლის ტრიბუნები რეკონსტრუქციის შემდეგ 40 ათას მაყურებელს დაიტევს. უკვე მზადაა და გასინჯულია სამთო-მოთხილამურეთა შეჯიბრების დისტანციები. აქ წლევანს ფრანგმა სპორტსმენებმა ჩაატარეს ქვეყნის ჩემპიონატი. ნაკრების მწვრთნელმა ონორე ბოლემ განაცხადა: „ტრასები შესანიშნავია, ღირსია მათზე იასპარეზონ ოლიმპიელებმა“. 1967 წლის თებერვალში გრენობლში განზრახულია ჩატარდეს მსოფლიოს უძლიერეს სამთო-მოთხილამურეთა შეჯიბრება.

თებერვალში დამთავრდება 90-მეტრიანი ოლიმპიური ტრამპლინის აგება. ჰოკეისტთა და ფიგურისტთა შეჯიბრებებს ყინულის ახალ სასახლეში შეუდგება დაესწროს 12 ათასი მაყურებელი. „გრენობლისთვის უკვე კარგა ხანია დაიწყო ოლიმპიური ცხოვრება“, — წერს ფრანგული გაზეთი „იუმანიტე“.

ტრადიციული ჩხუბი

უკანასკნელ წლებში, დიდი ბრიტანეთის გუნდების „სელტიკისა“ და „რეინჯერსის“ ფეხბურთელთა მატჩების დროს მუშტი-კრივი ტრადიციად იქცა. სტატისტიკის მოყვარულებმა გამოთვალეს, რომ 5 წლის განმავლობაში გულშემატკივართა აყალმაყალის შედეგად 40-ზე მეტი კაცი ხელიბარი გახდა, ხოლო 300-ს საავადმყოფოში მიუჩინეს ბინა.

ამჯერადაც ეს სამწუხარო ტრადიცია გაგრძელდა. უკვე პირველი ტაიმის ბოლოს, ტრიბუნებზე ატყდა საშინელი ჩხუბი. პოლიციელები იძულებული იყვნენ ჩარეულიყვნენ საქმეში. ისინი გარს შემოერტყნენ 14 ყველაზე გამძაფრებულ მოჩხუბარს და დაპატიმრა ისინი, მაგრამ ამან როდი დააშოშმინა მაყურებელი. როცა დაპატიმრებულნი მანქანებისკენ მიჰყავდათ, პოლიციელებს თავს დაესხნენ „რეინჯერსის“ ფანატიკური გულშემატკივრები.

როცა ტრიბუნები დაცარიელდა, აღმოაჩინეს ორი თავგატეხილი კაცი, 80 მაყურებელი სასწრაფოდ მოათავსეს საავადმყოფოში. ამასთან დაკავშირებით, ინგლისური გაზეთი „პიპლი“ წერს: „სელტიკმა“ გაიმარჯვა ანგარიშით 2:0. სჭირდება კი ინგლისის ფეხბურთს ასეთი გამარჯვებები?!“. კითხვა სავსებით სამართლიანია.

ედმონდო ფაბრი და დეტექტივები

მსოფლიო ჩემპიონატის შემდეგ, იტალიის ეროვნული ნაკრების მწვრთნელს ედმონდო ფაბრის ყველა ესხმოდა თავს: გულშემატკივრები, ფეხბურთის სპეციალისტები და სპორტის ამ სახეობის ფედერაციის წარმომადგენლები. როგორც კი ცნობილი გახდა ფაბრის გადაყენების ამბავი, იტალიაში გაჩაღდა პირუკუ რეაქცია. გაზეთებში დაიბეჭდა სტატიები და შენიშვნები, რომ იტალიას ფეხბურთელთა ნაკრების დამარცხებაში დამნაშავე არიან ფედერაციის ხელმძღვანელები, გუნდის უფროსები და არა მწვრთნელი.

მილანში შეიქმნა ახალი საზოგადოება: „ედმონდო ფაბრის მეგობრების კლუბი“. კლუბის წესდებაში ნათქვამია:

„კლუბი თავის მთავარ ამოცანად თვლის: უარყოს ყველა დანაშაული, რომელიც იტალიის ფეხბურთელთა ნაკრების ყოფილ მწვრთნელს წაუყენეს. ფაბრის ყველაფერი გადაბრალეს, რომ ფედერაციის ხელმძღვანელებს თავიანთი დანაშაული დაეფარათ. ყველაფერს გავაკეთებთ ფაბრი რომ გამართლდეს და ისევ დაუბრუნდეს ეროვნულ ნაკრებს“.

ამჟამად კლუბის წევრების მიერ შეტანილი გადასახადებითა და სხვა თანხების საშუალებით, ადმინისტრაციამ დაქირავა კერძო დეტექტივები, რომელთაც ასეთი დავალება მისცა, გაარკვიონ: მსოფლიო ჩემპიონატის დროს იტალიის ფეხბურთელების მიერ დოპინგის მიღებას ხომ არ ჰქონდა ადგილი ფეხბურთის ფედერაციის ხელმძღვანელებიდან ვინ და რა დანაშაული წაუყენა მწვრთნელს; ვინ უშლიდა ხელს ფაბრის ჩემპიონატისათვის მზადების პერიოდში და ვინ იყო ნაკრების შექმნის პასუხისმგებელი.

ახალი ამბების სააგენტო.

მხრიდან

ИНДЕКС 66448 საქ. კპ ცკ-ის გამომცემლობის პოლიგრაფკომბინატი, თბილისი, ლენინის ქ. № 14.

უე 06069