კანონდამბლები

პარლამენტმა აფხაზეთის საკითხზე მნიშვნელოვანი დადგენილებები მიიღო

საქართველოს პარლამენტის 2002 წლის 20 მარტის დადგენილებით საქართველოს ტერიტორიული მთლიანობის აღდგენის საკითხებზე. ეს პრობლემა ისევ დასაფიქრებლად აქცია ქვეყნის ხელისუფლებას და ეკონომიკურ ბლოკადას შეეცადა დაეძლია პარლამენტის ორგანოს ორი მნიშვნელოვანი დადგენილების მიღება, ერთი – აფხაზეთში არსებული ვითარების შესახებ, ხოლო მეორე – აფხაზეთში სახელმწიფო და კერძო საკუთრების უკანონო გადახვეთების და კონტრაბანდის შესახებ. ორივე დადგენილების პარლამენტის ერთხმივ მხარდაჭერა ნიშნავდეთო ორგანოს ორი მნიშვნელოვანი დადგენილების მიღებას

საქართველოს რესპუბლიკა
№ 68. ხუთშაბათი. 21 მარტი. 2002 წელი

აღმასრულებელი ხელისუფლება მუშაობს

დემოკრატიულ აღმშენებლობაში წვრილმანი არ არსებობს

(პირველი გვერდიდან)

სახელმწიფო უწრნენელოფის სამსახურის ხელმძღვანელმა ორკაცი ანტრიადეთ წარმოადგინა პრეზიდენტის ბრძანებულების პროექტი «სამხედრო ნაწილის სამსახურებრივი ავტომატების სამორე ნაწილის შესახებ". როგორც ითქვა, ბრძანებულების თრითალი მოხსენება. რომ გაქვსდეს სახელმწიფო ავტომატებისათვის საქიაღებელი, გამორჩეული სიმარტივე ნიშნების მინიჭების პრაქტიკა. რახუნის მიხედვით თანამშრომის პირად ავტოკრანსპორტთან ურთიერთობის არსებული პრაქტიკის ბაზის შექმნა ხელს შეუწყობს საკრანსპორტო მომსახურებისათვის გათვალისწინებული სიმრთლის გათვალისწინებული საბუღალტრო სახსრების შემცირებას, გამორიცხავს სამორე ნიშნების მინიჭების პრაქტიკას. რახუნის მიხედვით თანამშრომის პირად ავტოკრანსპორტთან ურთიერთობის პრაქტიკა ხელს შეუწყობს ამ სახელმწიფო სერვისის ფორმით გამოყენებას. პრაქტიკამ ვიდრე ერთხელ დაგვიმტკიცა, რომ ავტომანქანის ფლობა ბევრისთვის ერთგვარი ტკბობაა. ამ ტკბობის ფასი ხშირად ძალიან მაღალია. ამ ფასის გადახდა ხშირად ავტომანქანის მფლობელის ფინანსურ შესაძლებლობებს აღემატება

ოთხშაბათი. 21 მარტი. 2002 წელი.

დღეს — ხვალისთვის

ვიზიტი

რომანო პროდი: „ევროკავშირსა და საქართველოს შორის ურთიერთობა გაღრმავდება, რადგან ეს არის ჩვენთვის ძალზე მნიშვნელოვანი პოლიტიკური ასპექტი“

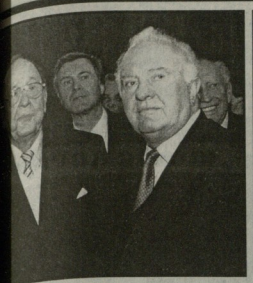

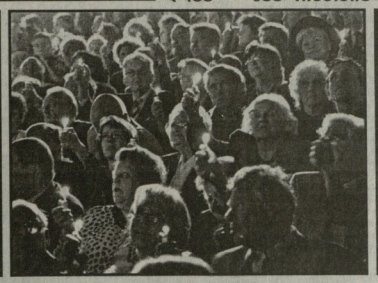

...ოლის ქვეშიდან)

...ი მასზედაის შეკითხვა-...ი, რომ პასუხის გა-...ელი ლექციის წაკითხვა ...ელი ხუთრის, როგორც ...ის ქალაქის მერი გონი წუწუის პა-...ნების, მაგრამ ორთოდ ...ვევა, რომ ვიზიტი ...ის სახითაის იყო და ...ი მოელნით ხასიათის, ...ვასებრივ, დღეს სა-...ი და უფრო ამით გაითვლი-...ელმწიფო ნაბიჯი. – ცაპარაკობს ბატონი პრემიერი?

– ბატონ მიქელ ჯანდარმერი, ...ი მოკლედ განვმარტო, ...ისელე გიდა წაკვეთილია, ...ი ვეხლაც ვიმ ჩავეხ-...ი ვიმლიც ვიმ ჩავეხ-...

...ი ეთი ჩემი პრინციპები: ...ამი ვ ვწამს ზნეობრი-...ამისა და ვცხოვრობ. ვ ამი ...ამის ამბის გარეშე ეიე ომის ...ამის არ შემიძლია. ჩემი ...ერის ევროპეთისა სწორედ ...ამიტომაც განაპირობა.

...ა, არ ვეთანადო დ ბი-...ერთგული დავრჩე პილი-...ის საფუძვლებისა, რომელ-...ის ამიტომ ვიხსენებ ერთხელ ...ის შესახებ. ამიტომაც ...ერთ ადგილზე ვარ ...ი ვარ არის, მაგრამ ხა-...ი ამ ადგილის ...ი ვიცი, ვიმისთანა, არ ...ი ვიცი პალეში. ვიცი, მი-...ის საქართველოში – რა ...ისა სპარსეთში – რა ...ი სპარსეთის სპარსელი. ...ი ვიცი, რომ ევროპელები ...ის მოსულან. მეგონე, 350 ...ი ევროპელი ჩამოსულა ...ის ისტორიაში. ამიტომაც ...ი ვიცი, რომ ევროპელები ...ის მიმართ ვიჩვენებთ ...ი, რასაც საქართველოს ...ის მიმართ ევროპელი ...ის ისტორიაში.

...ი მარადაი ხართ: ეს სხ-...ენენ – გამოსენილი, ცნო-...ევაწერები (აშშ ყოფილი ...ნოო მდევნი პენრი კი-...ი, ევროპის ხალხური სა-...ისაარი თიშა ფიშერი; ...დიდი ფიტერები). სავ-...ისაკუთხა, რომ შეკარ-...ი ვიმ ფიქრობდნენ, და ...ი ვიმორის ფინმე კიდევ უფრო გამოიკვეთება ნათქვამის მნიშვნელობა).

ასე რომ, ეს ქალი, ეს ქართველი და ევროპელი ხალხის მეკავშირეობაც იქცეს, – დასასკვნი პრემიერისგან და მეორე საკითხზე გადავდი.

– მეორე საკითხი, რა თქმა უნდა, უფრო რთულია.

რა თქმა უნდა, ჩვენ დრო დაკარგეთ ევროკავშირთან დაახლოების თვალსაზრისით. ...

პირველი ვიზიტი რომ შემდეგი-რიგი, ცოტათი უფრო წინ ვიქნებოდით. ეს ვიზიტი, ბახსოვთ, გადავდე თქვენთვის კარგად ცნობილ მიზეზებთან დაკავშირებით (**ტამოსული სიტყვის თავისუფლების დასასვამად, პარლამენტის თავმჯდომარის გადადგომა, მთავრობის დათხოვნა. – ა. ს.**).

...ადრე, როცა ვეუვეთით ევროპელებს „დიდი აბრეშუმის გზის“, ნათლისმცემებისა და გამსაჯენების შესახებ, ეს პრეელი ...ის ვიყავით, ეს მთთვის ცოტა ნაკლებად გასაკეთი იყო. ეს, ყველაფერი ეს კარგია, მაგრამ ჩვენ ამის ბარეშეც ვცხოვრობთ. არის ჩრდილოეთით (მდებარე) ნათლისმცემ და ვაბის დიდი მარაგი, ამაგრამ არ გვეჩქარება სხვა პრობლემების განხორციელებაზე. **(არ ვიჩქარებთ)**

– ბატონო პრემიერ, ბოლო ორი წლის განმავლობაში ევროკავშირის ქვეყნების ლიდერებმა არაერთხელ აღნიშნეს, რომ საქართველოს ევროკავშირთან დაახლოების პროცესში ერთ-ერთი მთავარი ხელშემშლელი ფაქტორი ჩეჩნეთის კონფლიქტია. ამ ფონზე, ბატონო პრემიერ, როგორ აფასებთ რუსეთის ფედერაციის ბოლო ქმედებებს ჩეჩნეთის მიმართულებით?

– ეს ნამდვილად ასეა. ჩეჩნეთის კონფლიქტი ნამდვილად ხელს უშლის ევროკავშირსა და საქართველოს შორის ურთიერთობების განვითარებას. ეს ფაქტორი ნამდვილად ხელშემშლელია. ჩვენ ვიცით, რომ ეს კონფლიქტი ძალიან რთულია, ის ისტორიულ ფესვებს ეყრდნობა და ამიტომ ძალიან ძნელია მისი მოგვარება. ჩვენ ვიცით, რომ ეს კონფლიქტი ძალიან ბევრ ადამიანს ეხება, ბევრ ადამიანს აწუხებს. ამიტომ ჩვენ ვფიქრობთ, რომ ეს კონფლიქტი ძალიან სერიოზული პრობლემაა

საქართველოს რესპუბლიკა
№ 68, ხუთშაბათი, 21 მარტი, 2002 წ.

მხარე

17 თებერვალს ქარიანი-ისური კონსოლიქის მონაზონი, ცხინვალიდან ორი კილომეტრის მოშორებით, ერეფნის თემის ხეობიდან მამიკოდ ცნობილი ავგომიძეები შეიარაღებული პირები თავს დაესხნენ ერეფნის მანაკიანი გასყოფილების ხაგზაო პოლიციის ინსპექტორს, პოლიციის კაპიტან უშანგი ცოტნაშვილს და ავგომიკიდი რამდენიმე მ ჭრილობა მიაყენეს. უშანგი ცოტნაშვილი ადგილზე გარდაიცვალა.

ყამაღეში გაგებული კაპიტანის «გაზ-2121"-ც ავგომიძეებმა ცხინვალში გადაიყვანეს.

ოსური მხარის მინაკიან საწყობიდან ავგომიძეებმა ძალების წარმომადგენლებთან ერთობლივად განხორციელებული ოპერაციის შედეგად შეამოწმეს ოსური მხარის კონტროლდაცვებლობებული ცხინვალის მიმართულებით გადაადგილებული ავტომანქანები და ავგომიძეები რამდენიმე საათის განმავლობაში ამოწმებდნენ. ამის შემდეგ ავგომიძეებმა ავტომანქანები გაუშვეს ცხინვალის მიმართულებით.

ოსური მხარის ინფორმაციით, ავგომიძეებმა ცხინვალის მიმართულებით გადაადგილებული ავტომანქანები ერეფნის ხეობაში შეამოწმეს ოსური მხარის კონტროლდაცვებლობებული

განაწილება – განშრევება – ინტეგრაცია. ფული ლეგალურად თქვენია. ოსლოში მიღწეულ სამშვიდობო ორიგებათა წინააღმდეგ. არაბული სამყარო აღშფოთებულია.

როგორ დავმალოთ მილიონი

ფლობა. ეს არის ფულის ჩამუქება ბოქლის სფეროდან ლეგიტიმური საფინანსო სისტემაში.

მეორე გახლავთ **განშრევება**. ფულის აწარმოების რაც შეიძლება მეტი რაოდენობის ოპერაციები, რათა მას გაარღვის მაქსიმალური რაოდენობის საბანკო ანგარიშები და ქვეყნები, ბერეთე. მოხელეს ასეთი კომპანიების ამხანაგებსა, როგორიცაა ლეტიტა და ბერგეთის „რეჭი და ჩლექსი" გარეთანავე და ხალავენ უდგან ნან ცრუმაგერი „ეუნტები".

და, უკანასკნელი სახელი – **ინტეგრაცია**. ანუ, ფულის დაბრუნება ის ილუზიის, საიდანაც იქნენ. თავდაპირველ თანელის, მაგალითად, ალკოთ და ხაჩვით ეს ფული უკვე საფინანსო ლეგალურ სახედ.

აქ გამოდგება ოფშორებიც. კარიბის და წყნარი ოკეანის ბევრ კუნძულ-სახელმწიფოში მოქმედებს ძალზე მკაცრი კანონები, რომლებიც იცავენ კონფიდენციალურობას ოფშორებიან შესახებ ინფორმაციას. ნაგარ ეს კანონები არსით უცხოელებს ნე გვეკისრება, რომ ეზღუდებოდეს ეკ არ აძლევენ უფლებას, გაიგონ, სინამდვილეში ვის ეკუთვნის ფული, მაგრამ ასეთი რეგისტრაციის

საქართველოს რესპუბლიკა
№ 68. ხუთშაბათი. 21 მარტი, 2002 წელი

ესპერიოდიკა

„ცისკარი“ — მეორე, „მნათობი“ — პირველი, თვე — მესამე

რწმუნდებით, ალბათ, ამ ჟურნალებს ყოველთვის ელოდებით, ისინი ხომ ნამდვილად ლიტერატურული ცხოვრების ბარომეტრებია. ამ ორ ჟურნალში ქვეყნდება ის, რაც ამ ქვეყნის ლიტერატურული ცხოვრების ნამდვილი სურათ

მილოცვა

...ოვანო, თავმდაბლობით ლიური კონოხელოვნების საუკთარი ...ულ ლამაზ ჰაროკ- ახალ-ახალი მარგალიტებით გა- ...ქართული კინოხელო- მდიდრებას. ...ს მეფეროზეს ღვთის წყალობა ყოფილიყოს ...ქონ ჩხეიძეს მისთვის მუდამ თანამგზავრი ...ვეთ დაბადების 75 წლი- პირად და საზოგადოებრივ წხო- ...ვრებაში!

ჩხეიძეების საბეჭდველო საბერმანდება.

პრესკონფერენცია

...ალდია „რუსთავის“ მოლოდინში

...ლბაყოის დეიდრი მაკმაჰონს, „ბაბან პროდაქშენში“ მოღვაწეს და ანსამბლ „რიგი“ ...ნის ანსამბლის მოწვეთ მხატვრობის მოთავეს.

– ჩვენ მოხალ ულება ...ვართ ანსამბლის გალენგთი, ცეკრით, ვოკალით, ...ელი სხეური სასწ- რივით, სანა- ...ლებით ხალხური მემო- ...ის ჟანრში ...ვართ ეროვნული ...ებით, მაგრამ ...ანსამბლი ...ეროვნული ...ებით, ...ეროვნული ...ებით, ...ეროვნული ...ებით,

ელგუჯა ამაშუკელს

«ლომ ქაცი გორის კინესთან»

ძმაო ელგუჯა, ძველი ღრო გამახსენდა, როცა ეს ლექსი მოგიძღვენი, მაროდა ლომკაცი იყავი, პოდა, ბოლომდეც შეგრჩა ლომკაცობა.

ვერ ვერაფერმა შეგაკრთო, თვალშეუდგამი სინათლიდან მოხვედი, ამბავად იღექ მამული კარიჭესთან.

ღმერთ ეროსმა ბრწყინვალე შემოქმედმა დაიდგინა ზეციერ სამართველოში.

არაგვიანი არაგვი შორიდან, მომიკლეს ცხენი.
ორნაზ ავშვებერი, — ხმალს შეკვეთილე
მომიკლეს ორნი. მარუკუნა ქუდი,
მაუკეთე წინქვილზე შეკვეთილი ფარი,
დამშრალი ღარი, მომიკლეს შვილი.
სანაზ ავშვებერი, — უფრო გაუკვედი,
მომიკლეს სანი. უფრო გაუკვედი,
დაუუზოქე და მიგაროდი ძეკვანი, ქმარე ავდექ და
ცხვენზე ავშვებერი. ლომპა ავშვებერი.

მშვიდობით, ლომპა ამხვერებული ღიღო შემოქედო.

ჯაბანუულ ჩარკვიანი.

საერთაშორისო ასოციაციის «სამართველოს ქალები მშვიდობისა და სიცოცხლისათვის" პრეზიდენტი და გამეთი „მშვიდობა ყოველთის" მთავარი რედაქტორი ნანული შეარანიძე ასოციაციის გამგეობასთან და გამეთის სარედაქციო კოლეგიასთან ერთად ღრმა მწუხარებას გამოხატავს გამოჩენილი ქართველი ხელოვანის, მხატვრის, მოქანდაკის და ღირსეული მამულიშვილის
ელგუჯა ამაშუკელის
გარდაცვალების გამო და თანაუგრძნობს მას ოჯახს.

საქართველოს კულტურის სამინისტრო ღრმა მწუხარებით იუწყება, რომ გარდაიცვალა ქართველი მოქანდაკე და სამოგადო მოღვაწე, რესპუბლიკის პრემიის ლაურეატი
ელგუჯა ამაშუკელი
გარდაცვალების გამო და თანაგრძნობას უცხადებს მას ოჯახს.

საქართველოს უმეცნიერესი სამართლო ღრმა მწუხარებას გამოთქვამს დიდი ქართველი ხელოვანის
ელგუჯა ამაშუკელის
გარდაცვალების გამო და თანაგრძნობას უცხადებს მას ოჯახს.

ხელხან-ხანა ორმაგიანის სახელობის თბილისის სახელმწიფო პედაგოგიური უნივერსიტეტის რექტორატი დიდ გულისტკივილს და ღრმა მწუხარებას გამოთქვამს ღირსეული მამულიშვილის, დიდი ქართველი მოქანდაკის
ელგუჯა ამაშუკელის
მოულოდნელი გარდაცვალების გამო და თანაგრძნობას უცხადებს განსვენებულის ოჯახს.

ნათელა და ვახტანგ დავთაიანები ღრმა მწუხარებით იუწყებიან ვახტანგ მეგობრის
ელგუჯა ამაშუკელის
გარდაცვალების და თანაგრძნობას უცხადებენ მუქლეს. ქალბატონ ლია სტურუას და მთელს ოჯახს.

საქართველოს პარლამენტის ახალგაზრდის პრობლემებთან დაკავშირებული ღრიობითი კომისია, ფრაქციები „ახალი ინსპანეთი – ქრისტიან-დემოკრატები", სამდილო და აპარატები ღრმა მწუხარების ღიღით ღიღუნებაობის მამის
ბრძანიერ ბუსკაძირის ძე ლაშაძის
გარდაცვალებასთან დაკავშირებით და სამძიმარის უცხადებენ განსვენებულის ოჯახს.

საქართველოს პარლამენტი იუწყება, რომ პარლამენტის წევრის ალექსანდრე მამაბერიძეს გარდაეცვალა მამა
ბერიძეს შალვასძეს
და სამძიმარის უცხადებს განსვენებულის ოჯახს.

საქართველოს ფინანსთა სამინისტრო სამძიმარს უცხადებს სახელგანთქმული ლანარქმედების ფინანსისტის უფროსს ჩინაველ ჩინარს მამის
მიხეილ ჩინაველის
გარდაცვალების გამო.

ხსოვნა

ახლობლებთან ერთად დავსტურთ ჩვენს მეგობარს **ვალერი გაბუნოვნელის.**

მუდამ ღიღი მაღლობითა და სიყვარულით გავიხსენებთ მის უბადლო და სამაგალითო შეგონებას.

ლერსან და ვიწნიელ ბოლოქრავებ.
ილლებუნერები, ჯერმანია.

რედაქციის მიერ შეუკვეთაგი მასალების პუბლიკაციისთვის პონორარი არ გაიცემა.

ავტორებს ვთხოვთ, 3-4 ნაბეჭდ გვერდზე მეტი მოცულობის სტატიებს ნუ შემოგვთავაზებენ.

საქართველოს კულტურის სამინისტრო ღრმა მწუხარებით იუწყება, რომ გარდაიცვალა საქართველოს ხელოვნების სახელმწიფო მუშაკების საპატიოს განყოფილების გამეგი, ხელოვნების დამსახურებული მოღვაწე, ღირსების ორდენის კავალერი, პროფესორი
ბაჩანა პარამანელი
და სამძიმარს უცხადებს განსვენებულის ოჯახს.

აკადემიკოს მალეკ ამორანაშვილის სახელობის საქართველოს ხელოვნების სახელმწიფო მუზეუმი იუწყება, რომ გარდაიცვალა ღრმა მწუხარებით იუწყება, რომ გარდაიცვალა საქართველოს ხელოვნების გამეგი
ბაჩანა პარამანელი
და სამძიმარს უცხადებს განსვენებულის ოჯახს.

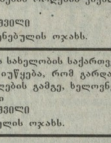

ზვიად ახვლედიანი, რძალები ცისანა, მეღიკო, ქრისტი, შეღლიშვილები მურაბი, ირმა, მაკა, შეღლიშვილები სალომე, ნაკაო, ჯანო, ლაშა, გაგა, ქეთევანი, სოფეკა და ტარიელ სხირტლაძეები, გიორგი ბერიძე, ლაშა ნოზაძე, ლელა ნოზაძე-ბერიძე, ნათია ნოზაძე, ნინო ნოზაძე, ნინო ბერიძე, დათო ნოზაძე, ნანა, ლელა სხირტლაძე ღრმა მწუხარებას გამოთქვამენ ქართველი ხელოვანის, მხატვრის, მოქანდაკის და ღირსეული მამულიშვილის
ელგუჯა ამაშუკელის
ქორწილის პატრონ ბაჩუა
ნინორაძე-ხუნაგის
პანაშვიდი 21, 22 III, 5 სთ., გამოსვენება 23 III, 3 სთ., ჯიკჯავაძის პრ. 12, მე-2 სადარბაზო.

ოჯახი, ნათესავები და მეგობრები ღრმა მწუხარებით იუწყებიან, რომ ძმაზე, ბაზნისელი ავდელიოთის შემდეგ გარდაიცვალა ბაირაკ დამსახურებული ოსტატი, სახელგანთქმული მხატვრების ჩემპიონი ავგორჩოლაში
ალექსანდრე (ვანიკო) ძე ფეიქრიშვილი
პანაშვიდი 21, 22 III, 4 სთ., გამოსვენება 23 III, 2 სთ., დიდმის მასიდი (ახმეტელის ქ.) V კვ. მე-12 კორპ. 1 სად.

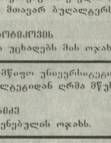

მუქლე დიდი, მუქლები მარინა, ირინა, ხიტე არაკლი თამთამაშიელი, მეღლიშვილები ლეკა, თამთა, ეკატერინა ჯინდო ბარბაქაძე ოჯახთან, დისწულები ანა, თინა ცისკარიშვილები ოჯახებით, დეიდაშვილები, მამიდაშვილები, ბიძაშვილები იუწყებიან, რომ გარდაიცვალა
ბიძინა მისხელის ძე ბაკანაძე
პანაშვიდი 21, 22 III, 5 სთ., გამოსვენება 23 III, 3 სთ., ვაჟა-ფშაველას პრ. 39, II სადარბაზო, მე-7 სართული.

მეუღლე ალა არღანაშვილი, ვეფხი გოგოკოჟი, რძალი ლეშლანა, სიძე ნიკოლოზ ჩრდილოვი, შეუღლიშვილები ბიჭინა, თამარა, გიორგი არღანაშვილები ღრმა მწუხარებით იუწყებიან, რომ გარდაიცვალა
ბერიჩ ჯეჯრის ძე ბრეგაძეს
პანაშვიდი 22, 23 III, 4 სთ., გამოსვენება 24 III. 2 სთ., უზნაძის ქ. № 2, X სადარბაზო.

მამა „ოპტიკურ-ბოჭკოვანი გელეკომენიკაციის ქსელის „უოპტენტის" კოლექტივი თანაუგრძნობს მთავარ ბუღალტერს თამარ არდანაშვილს ბაბუას
ბერიჩ ჯეჯრის ძე ბრეგაძეს
გარდაცვალების გამო და სამძიმარს უცხადებს მას ოჯახს.

თანაკურსელები თბილისის სახელმწიფო უნივერსიტეტის 50-ათი წლეულის ფიზიკა-გეუნდის ფაკულტეტიდან ღრმა მწუხარებით იუწყებიან, რომ გარდაიცვალა
რევაზ ციულაძის
და თანაგრძნობას უცხადებენ განსვენებულის ოჯახს.

ძმა ჯანო, და ქეთევან ცერეკიძეები, დისწულები ლალი, მანანა დეკანოზი ოჯახებით, გიორგი, ირაკლი როსტომაშვილები, ლეშნა, და მთელი ნათესავები იუწყებიან, რომ გარდაიცვალა
ბერიმან ცერეკიძის-ნინორიშვილის
პანაშვიდი 21, 22 III, 5 სთ., დეკრაძეები 23 III, 2 სთ., ვ. თაყაიშვილის ქ. 8. 21.

ნანა მაკალიძეშვილები, ცოტნე, დავით, ზაზა მარცხვილავები ოჯახებით, ღრმა მწუხარებით იუწყებიან
ნუკრაზ ჭანჭახიძის
გარდაცვალების და სამძიმარს უცხადებენ განსვენებულის ოჯახს.

მას „ოპტიკურ-ბოჭკოვანი გელეკომენიკაციის ქსელის „უოპტენტის" კოლექტივი თანაუგრძნობს ს/ს „საქართველოს ფოსტის" უფროს ოპარ ბაბელიან ძმის
ბაჩუა ჭელაძეშვილის
გარდაცვალების გამო და სამძიმარს უცხადებს მას ოჯახს.

ხსოვნა

როდენ მეღარნიშვილი

გარდაცვალებამდე რამდენიმე ღღით ადრე ქუჩაში შეეყრით. ამ ადგილს ნუშის ხე იდგა. ნაყოფიც ბევრი ჰქონდა. იცი ნოდა. უხაროდა მეგობრებთან შეხვედრა, კეთილი, ტკბილი სიტყვები მეგობრებთან საღმი არც არასდროს დაზარებია.

ხვალ დიდი მარხვა იწყებაო, — თქვა და ჯიბიდან ლექსი ამოიღო, აღსარებასავით წაიკითხა: „ო, ღმერთო მაღალო! შენი სამშვიდეს ალარაფერ გადამაჭედე, რათა მიყვარდეს ახანი, ვინაც შე ვიძულებ, რათა მიყვარდეს ახანი, ვინც მიყვარს, რათა მამარხოდე ვიღღეო ქე, ხალე სიცრუე შეღნის, რათა რწმენა მოვიპოვო ქე, ხალე რწმენის ანგრეფე ვქვი, რათა სინათლე ავანთო ქე, ხალე სიბნელე მეიმოს, რათა სიხარული ვეთქო ქე, ხალე სევდაც ღანაღრეკილიც. ო, ღმერთო, ღმერთო! ნუ მამასწრაფებ ღქით, რომ მიღიღი ნუგეში, არამედ თვით ვანუგეშო, რათა მიყვარღეს, ვინც მიუგებენ, ვინც მიყვასთანაც თავს ხღება. და ვინც მიყვასთანაც ვკლება, ის ხალეც მეიხსნათაც ალეიძებს. ო, ღმერთო, ღმერთო, ვაკეთ მენი ბოროტებანიც, ვეღალი მარადიულ სასუფეველში, ამინ".

ლექსი წაიკითხა და ნუშის ტოტი მოგვხა, დაგვნახა. სახეზე ღაფინა. ნუშის ხეს შეეფერეო, ვთქი ჯეკაღოლ ნუში, ხალეღლის წინ როდენ მემარნიშვილის ასე უხარიდა სიცოცხლე.

ჩვენ ნუშის ტოტები არასოდეს, ძმაო!

მხედველი იყოს მენთვის თბილისის ბაზა, ღაბლილ ბაჭი! ასე ვეძახდით მეგობრები და ასე ღიმღილით დაგეგებოდა ამ გიჟ-სახლის ღირსი.

ვიქა აბუღავე, რუსო ფრანაძე, ცეზარ მოსაძე, ალეკო ქაკაღია, ბაბანა მოსაღრაშვილი, ნოდარ ქუცნაღაშვილი, ავთანარ ჩრდილი, ხარიტო ხარხაღინი, ლეონიდ ჯაფიაშვილი.

ხსოვნა

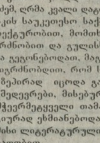

ბიძინა მახარაძე

ძნელია შეეგეგოთ ამის, რომ ბაითა ქუჩებში ეულარ შეეხვდით ჭაშნარა ოსტატებს, ეულარ შეეხვდით ბაზნისელ ავდელიოთის შემდეგ გარდაცვალა ბაირაკ დამსახურებული ოსტატი, ბაზნისელი მრავალების ჩემპიონი ავგორჩოლაში
ალექსანდრე (ვანიკო) ძე ფეიქრიშვილი
პანაშვიდი 21, 22 III, 4 სთ., გამოსვენება 23 III, 2 სთ., დიდმის მასიდი (ახმეტელის ქ.) V კვ. მე-12 კორპ. 1 სად.

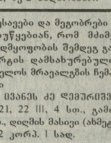

ოჯახი, ნათესავები და მეგობრები ღრმა მწუხარებით იუწყებიან, რომ ძმაზე, ბაზნისელი ავდელიოთის შემდეგ გარდაიცვალა ბაირაკ დამსახურებული ოსტატი, ბაზნისელი მრავალების ჩემპიონი ავგორჩოლაში
ალექსანდრე (ვანიკო) ძე ფეიქრიშვილი
პანაშვიდი 21, 22 III, 4 სთ., გამოსვენება 23 III, 2 სთ., დიდმის მასიდი (ახმეტელის ქ.) V კვ. მე-12 კორპ. 1 სად.

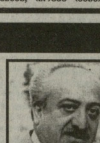

მეუღლე ნინო ბერიძე, ქალიშვილები ნანა, ნინო ბერიძეები, ნანა ბერიძე-ლაბარტყავა, ნინო ბერიძე-სამეგრელოში ბერიძეები და ნანა ბერიძე-