

# მაცნე

675-9/  
1972 / 2

ფილოსოფიის  
ფსიქოლოგიის  
ეკონომიკისა და  
სამართლის სერია

41972



საქართველოს სსრ მეცნიერებათა აკადემია  
 საზოგადოებრივ მეცნიერებათა  
 განყოფილება

АКАДЕМИЯ НАУК ГРУЗИНСКОЙ ССР  
 Отделение общественных  
 наук

12096

თბილისი-1972-ТБИЛИСИ



კ. შატავას ხ. ხ. ხ. ხ. ხ. ხ.  
 საზოგადოებრივ მეცნიერებათა  
 განყოფილება



МАЦНЕ

ВЕСТНИК



Серия философии  
психологии  
экономики и права

4.1972

# გაგნე



ფილოსოფიის  
ფსიქოლოგიის  
ეკონომიკისა და  
სამართლის სერია

4.1972

სა რედაქციო კოლეგია: ნ. ჭავჭავაძე (რედაქტორი),  
ა. ბოჭორიშვილი, ვ. გრიგოლავა (რედაქტორის მოადგილე), პ. გუგუშვილი,  
გ. თევზაძე, ი. შიქელაძე, ა. ფრანგიშვილი, თ. წერეთელი

РЕДАКЦИОННАЯ КОЛЛЕГИЯ: Чавчавадзе Н. З. (редактор),  
Бочоршвили А. Т., Григолава В. В. (зам. редактора), Гугушвили П. В., Тевзадзе Г. Б.,  
Микеладзе И. С., Прангишвили А. С., Церетели Т. В.

შ ი ნ ა ა რ ს ი

სსრკ-ის 50 წლისთავი

ა. გომბინტი, კომუნისმი — საზოგადოებრივი პროგრესის უმაღლესი ფორმა . . . . .	7
ბ. შენაბაძე, სსრ კავშირის შექმნა ლენინური ეროვნული პოლიტიკის ზეიმაი . . . . .	19
ა. ჩანტლაძე, სომხეთის სსრ კომუნალური მეურნეობის ეკონომიკა სოციალიზმის მშენებლობის პერიოდში . . . . .	30

ფილოსოფია

დ. ზუზუბაძე, დიონისე არეობაგელი და დანტე ალიგიერი . . . . .	43
ლ. ჩანტლაძე, შემოქმედების პრობლემა ნიკოლაი ბერდიაევის ფილოსოფიაში . . . . .	76
ნ. ხახაშვილი, იდეალიზმის კრიტიკა ჩერნიშევსკის შრომებში . . . . .	89

ფსიქოლოგია

დ. ჩარაპინანი, დამარწმუნებელი ცნობით შექმნილი კომუნიკატორული წინააღმდეგობის ხარისხები და სოციალური განწყობის შეცვლა . . . . .	101
---	-----

ეკონომიკა

ა. ჰიბუტი, მარქსიზმ-ლენინიზმი სოფლისმეურნეობრივი წარმოების ვაადგილებისა და სპეციალიზაციის შესახებ . . . . .	117
ბ. შალხვანიძე, ფილიპე გოგინაიშვილი XX საუკუნის დასაწყისის საქართველოს აგრარული წყობილების შესახებ . . . . .	130
მ. ჩიკვაძე, გერმანიის ფედერაციული რესპუბლიკის იმპერიალიზმის ეკონომიური ხელისუფლების მთავარი ცენტრები და რურის მონოპოლიები . . . . .	143

სამართალი

ბ. სურგულაძე, მამახალისობის ინსტიტუტის შესახებ . . . . .	156
მ. შარვაშიანი, გაუფრთხილებლობის ფსიქოლოგიური ბუნებისათვის . . . . .	170

კრიტიკა და ბიბლიოგრაფია

ა. ბოგომოლოვი, შენიშენა ერთი უზუსტობისა ვამო ი. კანტის „მსჯელობის უნარის კრიტიკის“ რუსულ თარგმანში . . . . .	185
გ. ტაბაღაძე, „რუსების ელზობანი ქართველ მეფეებთან 1589—1605 წწ.“ . . . . .	191



## СОДЕРЖАНИЕ

### 50 ЛЕТ СССР

А. Б. ЦМИНТИЯ, Коммунизм—высшая форма общественного прогресса . . . . .	7
А. И. МЕНАБДЕ, Образование СССР—торжество ленинской национальной политики . . . . .	19
А. Э. ЧАНТЛАДЗЕ, Экономика коммунального хозяйства в Армянской ССР в период построения социализма . . . . .	30

### ФИЛОСОФИЯ

Д. Ш. ЗУМБАДЗЕ, Дионисий Ареопагит и Данте Алигьери . . . . .	41
Р. А. ЧАНТЛАДЗЕ, Проблема творчества в философии Николая Александровича Бердяева . . . . .	76
Г. А. ХАХАШВИЛИ, Критика идеализма в трудах Чернышевского . . . . .	89

### ПСИХОЛОГИЯ

Д. А. ЧАРКВИАНИ, Созданные убеждающим, сообщением—степени коммуникаторного противоречия и смена социальной установки . . . . .	101
--	-----

### ЭКОНОМИКА

А. С. ДЖИБУТИ, Марксизм-ленинизм о размещении и специализации сельскохозяйственного производства . . . . .	117
Е. М. ГЕЛХВИИДЗЕ, Филипе Гогичаишвили об аграрном строе Грузии в начале XX века . . . . .	130
Т. Н. ЧИКВАИДЗЕ, Главные центры экономической власти империализма ФРГ и монополии Рура . . . . .	140

### ПРАВО

И. И. СУРГУЛАДЗЕ, Об институте мамасакхлиси (старшина) . . . . .	156
М. Г. УГРЕХЕЛИДЗЕ, К вопросу о психологической природе неосторожности . . . . .	170

### КРИТИКА И БИБЛИОГРАФИЯ

А. БОЧОРИШВИЛИ, Об одной неточности в русском переводе «Критики сила суждения» И. Канта . . . . .	185
И. М. ТАБАГУА, Русские посольства при грузинских царях 1589—1605 гг . . . . .	191



## სსრკ—50—СССР

აპაკი ციხიძის

### კომუნისტი — საზოგადოებრივი პროგრესის უმაღლესი ფორმა

I. მარქსიზმი ამტკიცებს კომუნისტური საზოგადოების ბუნებრივ-ისტორიულ აუცილებლობას, იგი თვლის, რომ კომუნისტი ისტორიის მთელი განვითარებითაა პირობადებული და, მაშასადამე, როგორც რეალური აუცილებლობა არ გამოიყვანება ადამიანის „კეთილი გონებიდან“. რა ადგილს დაიჭერს მომავალი კომუნისტური საზოგადოება ადამიანთა სოციალურ ევოლუციაში, იქნება თუ არა იგი ამ ევოლუციაში განვითარების მაღალი საფეხური, საზოგადოებრივი პროგრესის უმაღლესი ფორმა? ამ კითხვას მარქსიზმის აშკარა თუ ფარული მტრები უარყოფითად უპასუხებენ. ისინი სოციალიზმისა და კომუნისტიზმის განხორციელებაში პროგრესს კი არა ხედავენ, არამედ, — პირიქით, — რეგრესს, რამდენადაც იგი აუქმებს კერძო საკუთრებას, რომელიც, მათი აზრით, ადამიანის თავისუფლების რეალური საფუძველია. ვინ არის მართალი? იმის დასადგენად, არის თუ არა კომუნისტი საზოგადოებრივი წყობის მაღალი საფეხური, უსათუოდ უნდა არსებობდეს „ათვის სისტემა“ — რაღაც კრიტერიუმი, რომლის მეშვეობით გაირკვევა მისი პროგრესულობა-რეგრესულობა. **სოციალური პროგრესის ასეთი კრიტერიუმი ადამიანის არსებაა.**

საზოგადოება მარადიულ ცვალებადობაშია. ეს ცვალებადობაა სწორედ ადამიანთა ისტორია: ისტორიაში რაღაც ხორციელდება და ის, რაც მასში ხორციელდება, სხვა არაფერია, თუ არა ადამიანის არსება; სხვა შინაარსი ადამიანთა ისტორიას არა აქვს. ერთი სიტყვით, ადამიანის არსება უნდა იყოს, ჩვენი აზრით, ათვისის ის წერტილი, საიდანაც შეგვიძლია ყოველი სოციალური პროცესი დავახასიათოთ ან როგორც პროგრესული ან როგორც რეგრესული. სოციალური ევოლუციის ათვისის წერტილად ადამიანის არსების დასახვა ევით პროგრესის ცნებასაც ნათელსა და გასაგებს ხდის. თუ ისტორიული ევოლუციის შინაარსი და დანიშნულება ადამიანის არსების განხორციელებაა, ცხადია, პროგრესის ცნების შინაარსი მხოლოდ მასთან მიმართებაში შეიძლება დადგინდეს. პროგრესის ცნება, ადამიანის არსების პოზიციებიდან შემდგენიარად შეიძლება ჩამოყალიბდეს: **სოციალური ევოლუცია, რომელშიაც რეალური არსდება ან რომლის საშუალებითაც ხორციელდება ადამიანის არსება, არის პროგრესი.**

წინამდებარე სტატიაში ჩვენი მიზანია იმისი ჩვენება, რომ კომუნისტი როგორც რეალური მოძრაობა, როგორც ადამიანთა განსაზღვრული საზოგადოებრივი ასოციაცია სოციალური ევოლუციის პროცესში წარმოადგენს პროგრესის უმაღლეს საფეხურს. პროგრესის ცნების ზემოთ აღნიშნული გაგე-



ბის შემდეგ, ამ მიზნის განხორციელებისათვის საჭირო იქნებოდა გაგვერკვია შემდეგი საკითხი: რა არის ადამიანის არსება და რა მიმართებაშია იგი კომუნიზმთან. თუ დასაბუთდება, რომ კომუნიზმი ადამიანის არსების განხორციელებაა, მაშინ ნათელი გახდება თეზისი კომუნიზმის როგორც საზოგადოებრივი პროგრესის უმაღლესი ფორმის შესახებ. კონკრეტულად, რა გზით უნდა დასაბუთდეს მოცემული თეზისის მართებულება?

ისტორიის მარქსისტული გაგება პროვიდენციულიზმის ნეგაციაა. მარქსიზმის თანახმად, ისტორიას ადამიანები ქმნიან თავიანთი არსების მიხედვით. უაზრობა იქნებოდა, რომ ადამიანებს ისტორია საკუთარი არსების საწინააღმდეგოდ ეკეთებინათ. ყოველთვის და ყველა შემთხვევაში ადამიანთა სოციალური მოქმედება მიმართულია მათი საკუთარი არსების განხორციელებისაკენ. ადამიანი ყოველთვის ესწრაფვის, რომ მტკიცედ დაამკვიდროს თავისი თავი სამყაროში, განახორციელოს თავისი თვით-არსებობა, თავისი თვითყოფიერება.

ისტორია დროის განზომილებაში მოცემული ადამიანის სოციალური მოქმედებაა, მიმართული საკუთარი არსების განხორციელებისაკენ. ისტორიის არსებობის ფაქტი აიხსნება იმით, რომ ადამიანის არსება დროის მოცემული მომენტისათვის განუხორციელებელი რჩება. ადამიანის არსებობა და მისი არსება არ ემთხვევა ერთი მეორეს. ისტორიის ფაქტს არსებობის საფუძველი გამოეცლებოდა, ადამიანის არსებობა თავიდანვე, მისი საკუთარი არსების შესატყვისი რომ იყოს; სანამ ეს არ განხორციელდება, ისტორია თავის დანიშნულებას ვერ აღწევს: ვერ ახორციელებს ადამიანის არსებას, მასადაამე, თავის საკუთარ არსებას. ამრიგად, ისტორიის საზრისი ადამიანის არსების განხორციელებაში მდგომარეობს, ადამიანის არსება კი ისეთი ყოფიერების განხორციელებაა, რომელსაც საფუძველი საკუთარ თავში აქვს. ადამიანი ესწრაფვის გახდეს *causa sui*, თავისი ყოფიერების თვითგანმსაზღვრელი და ამდენად არ იყო დამოკიდებული ბრმა და გარეგან ძალებზე. ადამიანი ამას მიაღწევს მხოლოდ მაშინ, როდესაც იგი მთლიანად დაიმორჩილებს ბუნების ძალებს, შექმნის ისეთ სოციალურ ასოციაციას, რომელიც მისი საკუთარი არსების შესაფერისი იქნება.

ადამიანის არსების ამ ზოგადი დახასიათების შემდეგ ჩვენ წინაშე შემდეგი საკითხი დგება: რა მიმართება არსებობს ადამიანის არსებასა და კომუნიზმს შორის? რამდენად გარდუვალაია კომუნიზმი ადამიანის არსებასთან მიმართებაში? როგორც ცნობლია, მარქსამდელი მოაზროვნეები, ძალზე ხშირად, მკაცრად აკრიტიკებდნენ არსებულ საზოგადოებრივ წყობილებას, რამდენადაც მასში ნათლად ამჩნევდნენ აშკარა უსამართლობას, რაც კერძო საკუთრების არსებობის საფუძველზე ადამიანის მიერ ადამიანის ექსპლოატაციაში მდგომარეობდა, მათი აზრით, ეს ვითარება არ არის სამართლიანი. ადამიანები ბუნების წინაშე თანასწორნი იბადებიან, მხოლოდ შემდეგ წარმოიქმნება მათ შორის უკუღმართი ურთიერთობანი, რაც არ შეესაბამება ადამიანის საერთო ბუნებას. აქედან, უმთავრესად ეთიკური მოტივებით, კეთდებოდა შემდეგი დასკვნა: საჭიროა მოისპოს „ადამიანის ბუნებასთან“ შეუთავსებელი სოციალური ვითარება. როგორ ესმოდათ მარქსის წინამორბედებს ადამიანის ბუნება, რომელსაც ისინი ადამიანის ყოველგვარი სოციალური საქმიანობის უზენაეს საზომად აცხადებდნენ? „ადამიანის ბუნების“ ცნებაში მარქსის წინამორბედებს სხვა არაფერი ესმოდათ,

თუ არა ადამიანის გონება; ადამიანის გონების განვითარებაზეა დამოკიდებული სოციალური ცხოვრების ცვალებადობა.

კ. მარქსმა დაასაბუთა, რომ არ არსებობს არავითარი უცვლელი ბუნება ადამიანის გონების სახით. გონების მარადიული იდეები, ვთქვათ — სამართლიანობისა, საბოლოო ანგარიშით, აიხსნება ადამიანის სწრაფვით თვითყოფიერებისაკენ. ამ თვალსაზრისით, სამართლიანია ის იდეა, რომელიც ადამიანთა გვარის ამ ობიექტურ ტენდენციას უწყობს ხელს. გონება ადამიანის მხოლოდ ერთ-ერთი ქმედითი ძალაა მისი საკუთარი არსების განხორციელებისათვის. გონებისა და მისი შინაარსის პრაქტიკული ბუნება და დანიშნულება, მარქსის კონცეფციის თანახმად, სწორედ ამაში მდგომარეობს. მარქსის თეზისი კომუნისმის როგორც ადამიანის არსების შესაბამისი საზოგადოების შესახებ სრულ თანხმობაშია კომუნისმის ისტორიულ აუცილებლობასთან, რადგანაც, მარქსის თანახმად, ისტორიული აუცილებლობა, ისტორია სხვა არაფერია, თუ არა ადამიანის არსების განხორციელების ობიექტური პროცესი.

კომუნისტური საზოგადოების აუცილებლობის მტკიცებას მარქსის კრიტიკოსები ისტორიისადმი გარეგან ძალდატანებად თვლიან. ეს სრულებითაც არ გამოხატავს მარქსის ისტორიული თეორიის ზემოაღნიშნულ გავლენას. უკანასკნელის თანახმად, კომუნისმი სრულებითაც არაა პროკრუსტეს სარეცელი, რომელსაც ისტორია უნდა შეესატყვისოს. იგი მაშინ იქნებოდა ასეთი, თუ მას ისტორიის მიმართ გარეგან ძალად მივიჩნევდით. კომუნისმი არ არის გარეგანი ძალა ისტორიის მიმართ, ისტორია ადამიანის არსების განხორციელების ისტორიაა და, რამდენადაც კომუნისმი ადამიანის არსების შესატყვისი სოციალური ასოციაციაა, უკანასკნელი არ შეიძლება პირველის მიმართ უცხო და გარეგანი ძალა იყოს.

მარქსიზმის კრიტიკოსები ამ შემთხვევაში იმ გარემოებას აქცევენ მთავარ ყურადღებას, რომ მარქსის მიერ კომუნისმის წარმოშობის აუცილებლობა წარმოების განვითარების ანალიზს ემყარება. მარქსი ყოველი საზოგადოებრივი წყობის ფიზიონომიის ასახსნელად წარმოებას მიმართავს, მას ადამიანთა კომუნისტური ასოციაციის ისტორიული გარდუვალობა წარმოების საზოგადოებრივ წარმოებად გადაქცევის აუცილებელი ტენდენციიდან გამოყავს. მარქსი ფაქტიური მასალის ანალიზს ახდენს და მის განზოგადლებას იძლევა. მისი ბრალი სრულებითაც არ არის ის, რომ წარმოების საზოგადოებრივ წარმოებად გადაქცევა აუცილებლობით მოითხოვს მისი გარსის — ბურჟუაზიული წარმოებითი ურთიერთობის გაუქმებას და ახალი კომუნისტური წარმოებითი ურთიერთობების დამკვიდრებას. მარქსს მისი კრიტიკოსები ედავებიან იმ მხრივ, რომ მან წარმოებას, ეკონომიკას მიაქცია მთავარი ყურადღება და მხედველობიდან გაუშვა მთავარი — ადამიანი. ეს კი მარქსის თეორიის აშკარა გაყალბებაა. მარქსი იკვლევდა წარმოებას, კაპიტალისტური საზოგადოების ეკონომიკას, იგი ეძებდა შრომისა და კაპიტალის გათიშვის მიზეზებს და სრულებითაც არ თვლიდა წარმოებას თვითმიზნად. წარმოება მისთვის ყოველთვის რჩება საშუალებად ადამიანის თვითგანხორციელებისათვის, ადამიანის ემანსიპაციისათვის, ადამიანის არსების განხორციელებისათვის და, თუ მარქსმა თავისი სიცოცხლის დიდი ნაწილი მოანდომა ბურჟუაზიული წარმოების წესის გამოკვლევას, ეს, როგორც ითქვა, იმისათვის, რათა დაედგინა შრომისა და შრომით შექმნილი დოვლათის გათიშვისა და, მაშასადამე, ადამიანის უბედურების გამომწვევი მიზეზები. კ. მარქსი

წარმოებაში, — ადამიანის მიერ ბუნების რაციონალურ დამორჩილებაში, — ხედავდა ადამიანის არსების განხორციელების მთავარ საშუალებას. მაგრამ არა ყოველგვარი წარმოებით ხდება ადამიანის ემანსიპაცია, არამედ — მხოლოდ კომუნისტური წარმოებით. წარმოება, ეკონომიკა ბურჟუაზიულ საზოგადოებაში ადამიანის ადამიანზე ბატონობის საშუალებად ხდება, აი, სწორედ ეს უკუღმართი ვითარება უნდა იქნას გაუქმებული. წარმოება, ადამიანის ადამიანზე ბატონობის საშუალებანი, საერთოდ, ადამიანის ემანსიპაციის, ადამიანური ძალების გაშლის, ადამიანის თვითყოფიერების დაფუძნების საშუალებად უნდა გადაიქცეს და, რამდენადაც კომუნისტური მიზანი მხოლოდ ამ უკანასკნელი ვითარების რეალიზაციაში მდგომარეობს, იგი სრულებითაც არაა ისეთი ძალა, რომელიც ისტორიას, როგორც უცხო აუცილებლობა, გარედან აქვს თავს მოხვეული.

დღემდე არსებული ყოველი საზოგადოებრივი წყობა ისტორიის მაგისტრალურ შარავზე წარმოადგენდა ადამიანისა და, მამასადამე, ისტორიის არსების განხორციელების ისტორიულად განსაზღვრულ საფეხურს. პირველი საფეხური ადამიანის არსების განხორციელების გრძელ გზაზე არის თემურ-გვაროვნული წყობილება. ადამიანთა ამ პირველყოფილი ასოციაციით ადამიანი გამოეყო ცხოველთა სამყაროს. შრომის იარაღების პირველადი სახეების დამზადებით, ცხოველებითა და ენით, მოხდა ადამიანის პირველი დიდი ემანსიპაცია: იგი განთავისუფლდა გარეგანი ბუნებრივი პირობების უშუალო გავლენისაგან. ადამიანმა თვით იწყო იმის კეთება, რაც მას სჭირდებოდა და ბუნება არ უწყალობებდა მზამზარეულად. ეს აქტი, მართალია, თავდაპირველად უაღრესად პრიმიტიულ ფორმაში, მაგრამ მაინც დამახასიათებელი გახდა ადამიანისათვის. ამით მან მოახდინა უდიდესი ნახტომი ბუნებასთან ცხოველური დამოკიდებულებიდან ადამიანური დამოკიდებულებისაკენ. ამ აქტით ჩაეყარა საფუძველი ადამიანის თვითყოფიერების განხორციელებას. შემდეგი ნახიჯები, გადაადგმული ამ მიმართულებით, იყო მონათმფლობელური და ფეოდალური წყობილებები, სადაც ადამიანის ემანსიპაცია პირველყოფილ ფორმასთან შედარებით მაღალ საფეხურზე ავიდა. უფრო მაღალ საფეხურს ადამიანის ყოფიერების თვითგანსაზღვრის საქმეში წარმოადგენდა წარმოების ბურჟუაზიული წესი: ახალი დროის წარმოება, ბუნების სტიქიური ძალების ადამიანის სამსახურში ჩაყენების მანამდე არანაბელი ტემპები, ადამიანის თვითგანხორციელებაზე მეტყველებს, მაგრამ კაპიტალიზმის პირობებში ადამიანის თვითგანხორციელებას ხელს უშლის ბურჟუაზიული წარმოებითი ურთიერთობანი, რომელთა უარყოფითი გავლენა აშკარა ხდება საკუთარი არსებისაგან ადამიანის გაუცხოებით. **სოციალიზმი** აბრუნებს ადამიანს საკუთარ არსებასთან, იწყება ადამიანის თვითგანსაზღვრის დაუბრკოლებელი წინსვლა, რომელიც თავის სრულ და მაღალ ფორმას კომუნისტურ საზოგადოებაში აღწევს.

II. როგორ და რა გზით მიიღწევა კომუნისტურ საზოგადოებაში ადამიანის არსების განხორციელება? რა წინასწარი პირობებია საჭირო მისი რეალიზაციისათვის? კომუნისტური არსება, სულ მოკლედ, შეიძლება დაგვეხასიათებინა შემდეგნაირად: **კომუნისმი** არის ისეთი საზოგადოება, რომლის მიზანსაც წარმოადგენს ადამიანი, მისი ყოველმხრი-

ვი ემანსიპაცია, მისი თვითყოფიერების უზრუნველყოფა.

როგორია, კონკრეტულად, ის გზები და საშუალებანი, რითაც კომუნიზმი თავის ამოცანას აღწევს? რა წინასწარი პირობების განხორციელებაა საჭირო კომუნიზმის საბოლოო მიზნის რეალიზაციისათვის?

გარემო, რომელიც ადამიანს მზა ფორმით ხედება და წარმოადგენს მისი არსებობისა და მოქმედების აუცილებელ პირობას. არის ბუნება. ბუნება, თავისი კანონების მიხედვით, ქმნის ადამიანს როგორც ბიოლოგიურ არსებას. ადამიანი, როგორც ბიოლოგიური არსება, აბსოლუტურად განსაზღვრულია გარემოთი. ადამიანის ემანსიპაცია სწორედ ამ აბსოლუტური განსაზღვრულობის მოხსნით უნდა დაიწყოს და ეს ხდება მისი სოციალურ არსებად გადაქცევის გზით, მხოლოდ ადამიანისათვის დამახასიათებელი აქტივობის — შრომის საშუალებით. ადამიანს და ბუნებას შორის ექცევა წარმოება, ეს უკანასკნელი არის სწორედ ადამიანის თვითყოფიერების განხორციელების ერთადერთი საშუალება, ადამიანის თვითგანსაზღვრულობის პირველსაწყისი. პირველი ძირითადი აქტი, რომელიც კომუნისტურმა საზოგადოებამ უნდა განხორციელოს, ეს არის ბუნების სტიქიური ძალების დამორჩილება და მასზე მკაცრი კონტროლის დამყარება. ადამიანის ბუნებასთან დავას, ადამიანის ემანსიპაციის დიდ გზაზე ამ პირველ ძირითად აქტს წყვეტს სოციალიზმი — კომუნიზმის მატერიალურ-ტექნიკური ბაზის შექმნით. რა ძირითად მომენტებს გულისხმობს ეს უკანასკნელი?

პირველი ძირითადი მომენტი, რომელსაც კომუნიზმის მატერიალურ-ტექნიკური ბაზის შექმნა გულისხმობს, ეს არის მძლავრი ენერგეტიკული ბაზის შექმნა. წარმოების მიზანია ადამიანი და მისი მოთხოვნილებები. წარმოების შეუფერხებელი მძლავრი მუშაობის საფუძველი კი ენერგეტიკაა. თავდაპირველი ბრძოლა ადამიანმა ბუნებას საკუთარი კუნთებით გაუმართა, ათასეული წლების განმავლობაში ებრძოდა ადამიანი ბუნებას კუნთებითა და შრომის პრიმიტიული იარაღებით, უკანასკნელი ორასი წლის მანძილზე წარმოუდგენელი ცვლილებები მოხდა: ადამიანმა თავისი კეთილდღეობის სამსახურში რიგრიგობით ჩააყენა ორთქლისა და შიგაწვის ძრავა, ელექტრობა და ატომური ენერგია, ენერჯის ახალ-ახალი წყაროების გამოყენებამ განუზომლად გაზარდა ადამიანის ძლიერება.

კომუნიზმის მატერიალურ-ტექნიკური ბაზის შექმნა ენერგეტიკის მძლავრ განვითარებას გულისხმობს. განსაკუთრებით უნდა გაიზარდოს ელექტრული ენერჯის გამოყენება სახალხო მეურნეობის ყველა დარგში. წარმოების თანამედროვე პირობებში ელექტროენერჯის განსაკუთრებულ მნიშვნელობას გულისხმობს ლენინის ცნობილი გამოთქმა: „კომუნიზმი ეს არის საბჭოთა ხელისუფლება პლუს მთელი ქვეყნის ელექტროფიკაცია“, რომელიც ჩვენი ქვეყნის ენერგეტიკული ბაზის შექმნის სახელმძღვანელო იდეად არის გადაქცეული. როგორც ცნობილია, თანამედროვე წარმოებაში ელექტრული ენერჯის ძირითადი წყარო არის სათბობი და წყლის ენერგია, რომელთა მარაგი ჩვენი პლანეტის პირობებში არ არის განუსაზღვრელი: სულ რაღაც ერთი საუკუნეა საჭირო იმისათვის, რომ ამოიწუროს დღემდე ცნობილი ყველა წიაღისეული სიმდიდრე,



ეს კი გარკვეული პრობლემის წინაშე აყენებს კაცობრიობას — ეძიოს ენერგეტიკის ახალი, პრაქტიკულად ამოუწურავი რესურსები. ადამიანის გენის ამ მართულეობით მეცადინეობა წარმატებით დაგვირგვინდა, ადამიანმა მიაგნო ენერჯის ისეთ პრაქტიკულად ამოუწურავ წყაროს როგორცაა შიგაატომური ენერჯია. საინტერესოა ერთი ფაქტი, რომელსაც ენერჯიის მომავალი ათვისების ტექნიკური გაანგარიშება გვიჩვენებს: თუ ჩვენს პლანეტაზე ენერგეტიკული რესურსების ადამიანის სამსახურში ჩაყენება იმ ტემპებით განვითარდა, რასაც ჩვენს ქვეყანაში აქვს ადგილი, მაშინ ერთი საუკუნის შემდეგ ელექტროენერჯის წარმოება, დღეისათვის არსებულ დონესთან შედარებით, ათათასჯერ გაიზრდება. ეს საშუალებას მისცემს ადამიანებს თავიანთი სურვილის მიხედვით მართონ და გამოიყენონ მიწა და წყალი, ჰაერი და კლიმატი. ქვეყნის სრული ელექტროფიკაცია, რომელიც დასახულია ქვეყნის ეკონომიური განვითარების პერსპექტიული გეგმებით, შექმნის რეალურ პირობებს მრეწველობას ისეთი ვადაწყვეტილი დარგების ჯერ არსებული და შეუფერხებელი განვითარებისათვის, როგორცაა: მძიმე ინდუსტრია, მეტალურგია, მანქანათმშენებლობა და სახალხო მეურნეობის სხვა მრავალი დარგი.

ენერგეტიკის მძლავრი ტემპებით განვითარება უსათუოდ გამოიწვევს ღრმა თვისებრივ ცვლილებებს წარმოების მთელ პროცესში. ადამიანის მიერ ბუნების კოლოსალური ძალების გამოყენებას როგორც აუცილებელი შედეგი თან სდევს წარმოების ტექნიკისა და ორგანიზაციის განსაკუთრებული სრულყოფა, რაც, უწინარეს ყოვლისა, მის ავტომატიზაციასა და მექანიზაციაში გამოიხატება. ამიტომაც კომუნისზმის მატერიალურ-ტექნიკური ბაზის შექმნა ორგანულად მოითხოვს ავტომატიზებული ტექნიკის დანერგვასა და სრულქმნას. წარმოების ავტომატიზაციასა და მექანიზაციას დიდმნიშვნელოვანი ცვლილებები შეაქვს წარმოებაში; განუზომლად დიდდება შრომის ნაყოფიერება, იაფდება გამოშვებული პროდუქციის თვითღირებულება და, რაც მთავარია, წარმოების მეშაი თავისუფლდება მძიმე ფიზიკური შრომისაგან. ავტომატიზაციისა და მექანიზაციის სრული დანერგვით ადამიანს შეუძლია, ბუნებას თავისივე საკუთარი ძალებით აკეთებინოს ის, რაც მას სურს თანამედროვე მანქანების, განსაკუთრებით ავტომატიკის, ტელემექანიკის და ელექტრონიკის დანერგვა სახალხო მეურნეობის ყველა დარგში წარმოების მუშაკს აძლევს წარმოებისაგან თავისუფალი დროის დიდ რაოდენობას, რაც, თავის მხრივ, უდიდესი სოციალური ფაქტორი ხდება ახალი, ყოველმხრივად განვითარებული ადამიანის ჩამოყალიბებისათვის.

ბევრი ბურჟუაზიული სოციოლოგი წარმოების მექანიზაციასა და ავტომატიზაციაში ხედავს არა წინსვლას, არამედ უკუსვლას, რამდენადაც თანამედროვე წარმოება მნიშვნელოვნად ამცირებს ფიზიკურ შრომაში დასაქმებული წარმოების მუშათა რაოდენობას და გამოთავისუფლებულ მუშახელს მიერეკება ქუჩაში, უმუშევართა რიგებში, ამ შემთხვევაში დავიწყებულია ის სოციალური გარემო, რომელშიც მატერიალური დოვლათი იწარმოება. ცხადია, ისეთ სოციალურ სიტუაციაში, სადაც წარმოების მიზანია მოგება და არა — ადამიანი ეს, მართლაც, ასეა, მაგრამ სოციალისტურ საზოგადოებაში წარმოების გაუმაჯობების მიზანი ადამიანია და, მაშასადამე, მისი უზრუნველყოფა მეტი მატერიალური დოვლათით ნაკლებ დროში, წარმოების მუშაკის განთავისუფლება მძიმე ფიზიკური შრომისაგან, სწორედ, ერთ-ერთი

მთავარი საშუალებაა ადამიანის ემანსიპაციისა, მისი განთავისუფლებისა ბიოლოგიურ მოთხოვნილებათა დაკმაყოფილებით გამოწვეული მუდმივი ზრუნვისაგან.

შემდეგი ძირითადი მომენტი კომუნისმის მატერიალურ-ტექნიკური ბაზის შექმნაში არის წარმოების ქიმიზაცია. თანამედროვე წარმოება წარმოუდგენელია ქიმიზაციის გარეშე, ე. წ. „ნატურალური რესურსებით“ კაცობრიობა შორს ვერ წავა. რესურსების შექმნაზე თვითონ ადამიანმა უნდა იზრუნოს, ე. ი. უნდა გააფართოვოს ნედლეულის ბაზა, შექმნას ახალი მასალები, რომლებიც ხარისხით ბევრად უკეთესი იქნებიან ბუნებრივ მასალებთან შედარებით. ქიმიამ, მართლაც, წარმატებით დაიწყო ამ ამოცანის გადაწყვეტა: მიღებულია თანამედროვე პოლიმერები, პლასტიკური მასალები, ხელოვნური კაუჩუკი, ბოქკო და მრავალი სხვა სინთეტიკური მასალა. წარმოების ქიმიზაციის აუცილებლობაზე სკკპ ახალ პროგრამაში ნათქვამია: „ერთ-ერთი უაღრესად დიდი ამოცანაა, ყველა ღონისძიებით განავითაროთ ქიმიური მრეწველობა, სახალხო მეურნეობის ყველა დარგში სრულიად გამოვიყენოთ მიღწევები თანამედროვე ქიმიისა, რომელიც უაღრესად აფართოებს სახალხო სიმდიდრის ზრდის, წარმოების ახალი, უფრო სრულყოფილი და იაფი საშუალებების და სახალხო მოხმარების საგნების გამოშვების შესაძლებლობას. ლითონს, ხეს და სხვა მასალებს სულ უფრო მეტად შეცვლის ეკონომიური, პროგრესული და მსუბუქი სინთეზური მასალებით“<sup>1</sup>.

დაბოლოს, კომუნისმის მატერიალურ-ტექნიკური ბაზის შექმნის ერთ-ერთი უმნიშვნელოვანესი მომენტია სოფლის მეურნეობის მძლავრი აღმავლობა. კომუნისტური წარმოების ერთ-ერთ მთავარ ამოცანას წარმოადგენს შექმნას დღემდე არნახული სიუხვე სოფლის მეურნეობის პროდუქტების, საბოლოოდ ააშოროს ადამიანებს შიში შიმშილის წინაშე, რისგან თავის დაღწევისათვის მუდმივი ზრუნვა აბეჩავებდა და აკინებდა ადამიანურ ძალეებს, არ აძლევდა მათ გაშლის საშუალებას. კომუნისმი თავისი მძლავრი მრეწველობითა და ტექნიკით ძლევს ბუნების კაპრიზებს და ქმნის ხელსაყრელ პირობებს სოფლის მეურნეობის პროდუქტთა უხვი წარმოებისათვის.

ზემოთ აღნიშნული ყველა მთავარი მომენტი კომუნისმის მატერიალურ-ტექნიკური ბაზის შექმნისა, მთლიანობაში აღებული, იქნება უდიდესი ამოცანის განხორციელება, რომელმაც უნდა უზრუნველყოს ადამიანის საფუძვლიანი გაბატონება ბუნებაში. თავისთავად ცხადია, კომუნისმის მატერიალურ-ტექნიკური ბაზის შექმნა შეუძლებელია მეცნიერების განვითარების უაღრესად მაღალი ღონის გარეშე. ჩვენი საუკუნის ერთ-ერთ მთავარ თავისებურებას წარმოადგენს ის, რომ იგი არის დღემდე უნახავი მეცნიერულ-ტექნიკური რევოლუციის საუკუნე.

მეცნიერება ჩვენს დროში ძალზე ეფექტურ საწარმოო ძალად გადაიქცა და ეს ვასაგებობდა. ბუნების საიდუმლოებათა გახსნა იძლევა ადამიანის ბუნებაზე ნამდვილი გაბატონების შესაძლებლობას და, ამ აზრით, მეცნიერება უშუალოდ ჩართულია წარმოების პროცესში. ეს ითქმის არა მხოლოდ საბუნებისმეტყველო მეცნიერებებზე, რომელთაც პირდაპირი კავშირი აქვთ წარმოების პროცესთან, არამედ

<sup>1</sup> სკკპ პროგრამა, თბილისი, 1967, გვ. 79.





სოციალურ მეცნიერებათა შესახებაც: სოციალური მოვლენების წარმოშობისა და განვითარების სწორი და ზუსტი ასახვა საშუალებას აძლევს ადამიანს, რომ მან რაციონალურად მართოს ისინი და, მაშასადამე, საკუთარი არსების შესაფერისი მიმართულება მისცეს მათს ცვალებადობას. ორივე შემთხვევაში ცოდნა ადამიანს ემსახურება და წარმოადგენს მისი ყოველმხრივი ემანსიპაციის აუცილებელ საშუალებასა და ძალას. ადამიანის ყოველმხრივი ემანსიპაციით, რაც კომუნიზმის პირობებში განხორციელდება, განუზომლად გაიზრდება მეცნიერების განვითარების შესაძლებლობები. ბიოლოგიურ მოთხოვნილებათა დაკმაყოფილების მონური ზრუნვისაგან განთავისუფლებული ადამიანთა უდიდესი მასები თავიანთ ფიზიკურ და სულიერ ძალებს მოახმარენ შემოქმედებით-მეცნიერულ საქმიანობას, რაც, თავის მხრივ, კიდევ უფრო გაზრდის ადამიანის ბუნებაზე ბატონობის ძალას.

ყველაფერი, რაც ზემოთ ითქვა, გასაგებია, მაგრამ აქ შეუძლებელია, არ დაეყენოთ ერთი საკითხი, რომელსაც უსათუოდ აქვს უშუალო ორგანული კავშირი ადამიანის ბუნებაზე გაბატონების პრობლემასთან: სადამდე შეუძლია ადამიანს, შეიჭრას თავისი გარდამქმნელი საქმიანობით ბუნების წიაღში? არსებობს, ამ მიმართულებით, მისთვის განუსაზღვრელი შესაძლებლობები, თუ მისი მოქმედების არე შემოსაზღვრულია? ადამიანის ისტორია არის ბუნებასთან ბრძოლის ისტორია, ბუნების სტიქიური ძალების დამორჩილების ისტორია; ვინ გამოვა ამ ორთაბრძოლაში გამარჯვებული? ხომ არ ურტყამს ადამიანი თავისი გარდამქმნელი საქმიანობით ბუნებას სასიკვდილოდ? ჩვენი პლანეტა კოსმოსური სხეულია, აღჭურვილი სიცოცხლისათვის საჭირო ყველა რესურსით; რა მოელოთ ამ რესურსებს? — აი, ერთ-ერთი მტკივნეული პრობლემა ჩვენი საუკუნისა. მრეწველობის მძლავრი განვითარება, რასაც ითვალისწინებს კომუნიზმის მატერიალურ-ტექნიკური ბაზის შექმნა, დღის წესრიგში აყენებს მეორე მტკივნეულ პრობლემასაც: სად წაიღოს ადამიანმა აურაცხელი ნარჩენი? განსაკუთრებული სიმწვავეთ დგას, როგორც ამას ეკოლოგები აღნიშნავენ, ბიოსფეროს პრობლემა.

ერთი სიტყვით, პრობლემა დგას ასე: ხომ არ მოელოთ ადამიანებს გადაშენებული დინოზავრების ბედი? იქნებ ადამიანი თანდათან შეეგუოს ტექნიკისა და ცივილიზაციის განვითარებით გამოწვეულ ბიოსფეროს ცვლილებებს და თავიდან აიცილოს ბიოლოგიური კატალიზმები? მართალია ადამიანს აქვს საოცარი უნარი შეცვლილი გარემოსადმი შეგუებისა, მაგრამ არ უნდა დავრჩეთ ამ უნარისადმი ზედმეტად მინდობილნი. გამაფრთხილებლად ქლერს, ამ შემთხვევაში, ენგელსის სიტყვები: „... ნუ ვიქნებით მოხიბლულნი ჩვენი გამარჯვებით ბუნებაზე, ყოველ ჩვენი ასეთ გამარჯვებაზე ის შურს იძიებს“. ზემოთ ნათქვამი იმას ნიშნავს, რომ ადამიანმა თავისი თვითყოფიერების დაფუძნებისათვის არა მხოლოდ ბუნების საიდუმლოებანი უნდა ამოიცნოს, არამედ ამასთან ერთად უნდა ისწავლოს მათი გონივრული გამოყენება, მან ნათლად და ზუსტად უნდა დაადგინოს საზღვრები, თუ სადამდე შეუძლია მას ბუნების წიაღში შეიჭრას, რათა გამოუსწორებელი დისონანსი არ შეიტანოს ადამიანისა და ბუნების ჰარმონიაში. აქაც, ისე როგორც სხვა შემთხვევაში, ადამიანი არ უნდა იყოს ბრმა აუცილებლობის მსხვერპლი, აუცილებლობისა, რომელიც უსათუოდ დაიწყებს თავის მოქმედებას, თუ არ იქნება ზუსტად დაცული ის ნორმები, რომელთა გა-

ტარება ადამიანისა და ბუნების ჰარმონიას უზრუნველყოფს. ადამიანთა კომუნისტურმა ასოციაციამ სხვა პრობლემათა შორის ეს პირველხარისხოვანი პრობლემაც უნდა გადაჭრას ადამიანის არსების შესაბამისად<sup>2</sup>.

III. ყოველივე ზემოთქმული ეხება დიდ ისტორიულ აქტს — კომუნიზმის მატერიალურ-ტექნიკური ბაზის შექმნას, რომელიც ადამიანის ბუნებაზე გაბატონებას მოასწავებს, მაგრამ ეს ადამიანის თვითყოფიერების დაფუძნების, მისი თვითგანორციელების მხოლოდ ერთი მხარეა, რომელსაც მეორე აუცილებელი მხარეც გააჩნია. ადამიანის ემანსიპაციის, მისი თვითყოფიერების დამკვიდრების გზაზე მეორე დიდმნიშვნელოვანი ისტორიული აქტია სოციალური ჩაგვრის ყველა ფორმის მოსპობა და ადამიანთა შორის სრული სოლიდარობის დამყარება.

ადამიანი სოციალური არსებაა. ადამიანები, ბუნებას ერთიანი ძალით ებრძვიან, ამიტომაც, ყოველ მათს არსებით მახასიათებელ ნიშანს საზოგადოებრივი ბეჭედი აზის. თუ ეს ასეა, ისმის კითხვა: რატომ მოხდა, რომ ადამიანთა ერთი — შედარებით მცირე ჯგუფი დაუპირისპირდა ადამიანთა მეორე — დიდ ჯგუფს და წარმოიშვა ადამიანის მიერ ადამიანის ექსპლოატაცია. მარქსიზმის თანახმად, ექსპლოატაციის წარმოშობა კერძო საკუთრების წარმოშობასთანა დაკავშირებული, საბოლოო ჩამოშვით, ყველაფერი ეს ადამიანის ყოფიერებითი ბუნებით უნდა აიხსნას. ადამიანთა თვითყოფიერებისაკენ სწრაფვამ გარკვეულ, ისტორიულად განსაზღვრულ სიტუაციაში ბუნებრივად უფრო ძლიერთა ხელში (იქნებოდა ეს: გვარი, ტომი, თუ რახნი) თანდათან თავი მოუყარა საზოგადოებრივი დოვლათის დიდ ნაწილს, რომელიც საზოგადოების სხვა წევრთა ექსპლოატაციის საფუძველი გახდა, — ასე წარმოიშვა ადამიანის მიერ ადამიანის სოციალური ჩაგვრა. უკანასკნელმა თავის უმაღლეს წერტილს კაპიტალისტური წყობილების პირობებში მიაღწია. კერძო საკუთრება წარმოების საშუალებებზე წარმოების საზოგადოებრივი ხასიათის პირობებში, ადამიანთა სოციალური წინსვლის აშკარა მუხრუჭი გახდა და ისტორიამ დღის წესრიგში მისი ლიკვიდაცია დააყენა.

კერძო საკუთრების საფუძველზე ადამიანის მიერ ადამიანის ექსპლოატაციის მთავარი და არსებითი შედეგი არის შრომის გაუცხოება. შრომა თავისი მოწოდებით, ადამიანის ემანსიპაციის უძირითადესი საშუალებაა. კერძო საკუთრებამ კი შრომას ბორკილები დაადო. იგი ადამიანის ემანსიპაციის საშუალებიდან მონობის საშუალებად აქცია, შრომით შექმნილი სიმდიდრე დაუპირისპირდა მშრომელს. შრომის გაუცხოებამ საერთოდ ადამიანის გაუცხოება გამოიწვია, ადამიანმა დაკარგა თავისი თავი. თავისი არსების მიხედვით, ადამიანმა უნდა იბატონოს ნივთებზე. კერძო საკუთრებამ საქმის ვითარება პირუკუ შეატრიალა: ადამიანებზე ნივთებმა დაიწყეს ბატონობა; ადამიანთა ურ-

<sup>2</sup> საბჭოთა საზოგადოების ხელმძღვანელი ძალის — კომუნისტური პარტიის ყოველდღიურ ზრუნვას ამ მიმართებით მოწოდებს უმაღლესი საბჭოს სესია, რომელიც გაიმართა 1972 წლის სექტემბერში. სესიამ სპეციალურად განიხილა ზემოაღნიშნული პრობლემა და გამოიტანა სათანადო დადგენილება ბუნების დაცვის, მისი რესურსების რაციონალური ხარჯვის შესახებ. ამ დადგენილების ცხოვრებაში გატარების პირველხარისხოვანი სასიცოცხლო მნიშვნელობა აქვს ჩვენი ქვეყნის ხალხთა მომავლისათვის.

თიერთობის ადგილი ნივთთა ურთიერთობამ დაიკავა, ამ ძირეულ შედეგს წარმოადგენს ადამიანის არსების საწინააღმდეგო სხვა ვითარებანი. ერთ-ერთი ასეთი არანორმალური ვითარებაა ადამიანის მიმართ გაუცხოებელი პოლიტიკური ინსტიტუტების შექმნა. ჩვეულებრივ სოციალური ინსტიტუტები უნდა ემსახურებოდნენ ადამიანის ემანსიპაციას. კერძო საკუთრების არსებობის პირობებში პირიქით ხდება: პოლიტიკური ინსტიტუტები ადამიანთა ჩაგვრის იარაღია. ასეთია ბურჟუაზიული სახელმწიფო აპარატი თანამედროვე კაპიტალისტურ სამყაროში. ასეთივე არანორმალური ვითარებებია ერთი ერის მიერ მეორე ერის ჩაგვრა, პიროვნებისა და საზოგადოების ინტერესთა დისპარმონია.

ადამიანთა კომუნისტურმა ასოციაციამ ბოლო უნდა მოუღოს ადამიანის არსებისადმი შეუფერებელ ყველა არანორმალურ ვითარებას. უწინარეს ყოვლისა, მან შრომის სრული განთავისუფლება უნდა მოახდინოს. შრომა, შრომის მუშაკის მიმე და აუტანელი ტვირთიდან სასიხარულო და სასიამოვნო საქმედ უნდა გახადოს. ამ აქტის აუცილებელი წინამძღვარია შრომის მუშაკისა და შრომის პროცესში შექმნილი შრომის პროდუქტის ერთიანობის აღდგენა. სოციალიზმმა განახორციელა ეს დიდი აქტი. მან ლიკვიდაცია უყო კერძო საკუთრებას, შრომით შექმნილი დოვლათი მშრომელი ხალხის ხელუხლებელ საკუთრებად აქცია და განახორციელა პრინციპი: თვითუფლისაგან უნარის მიხედვით, თვითუფლს თავისი შრომის მიხედვით. მაგრამ ეს ჯერ კიდევ არ ნიშნავს იმ მთავარი მიზნის განხორციელებას, რომელსაც კომუნიზმი ისახავს: კომუნიზმის ამოცანაა შრომის გადაქცევა ადამიანის პირველ მოთხოვნილებად. მხოლოდ ადამიანთა კომუნისტურ ასოციაციაში იქნება ნამდვილი შესაძლებლობა, რომ მოიხსნას ადამიანებზე ნივთთა ბატონობა, ნივთთა ურთიერთობის ადგილი ადამიანთა ურთიერთობამ დაიკავოს, ადამიანის სოციალური აქტივობა, ბიოლოგიურის ნაცვლად, ნამდვილად ადამიანურს უნდა მოემსახუროს. მხოლოდ კომუნისმის პერიოდში შეიქმნება პირობები იმისა, რომ ადამიანი არ იყოს თავის მოთხოვნილებათა მონა, მისი აქტივობა მოთხოვნილებათა დაკმაყოფილებისათვის იქნება ნამდვილად თავისუფალი. მოქმედება, რამდენადაც ყველა თავის მოთხოვნილებას როგორც მატერიალურს, ისე სულიერს ადამიანი მოთხოვნილებად გადაქცეულ შრომით დაიკმაყოფილებს.

ადამიანის ეკონომიკური ემანსიპაციით მოხდება მისი პოლიტიკური ემანსიპაციაც. პირველ რიგში, სახელმწიფო, რომელიც კლასობრივ საზოგადოებაში ხალხთა მასებს გარედან ჰქონდა თავსმოხვეული როგორც მასზე მაღლა მდგომი ძალა — გაქრება და მის ადგილს თავისუფალ ასოციაციაში გაერთიანებული საზოგადოებრივი თვითმართველობები დაიკავენ. სოციალიზმმა ამ მიმართულებით მნიშვნელოვანი ნაბიჯი გადადგა. მან გააჰუმანურა სახელმწიფოს დანიშნულება, ეს მოხდა იმიტომ, რომ პროლეტარიატის პოლიტიკური ბატონობის სახელმწიფოებრივი ფორმა — პროლეტარიატის დიქტატურა, განსხვავებით ანტაგონისტურ საზოგადოებათა სახელმწიფოებისაგან, — მშრომელი მასების უდიდესი უმრავლესობის უმცირესობაზე ბატონობის იარაღი გახდა, ხოლო ამ ფუნქციის შესრულებისას იგი საზოგადოების მართვის ორგანო გახდა და გადა-



იქცა საერთო-სახალხო სახელმწიფოდ. კომუნისმის პერიოდში სახელმწიფო როგორც პოლიტიკური ორგანიზაცია გაქრება, მის ადგილს ადამიანთა კომუნისტურ თვითმართველობები დაიკავენ. ამ უდიდესი აქტის პარალელურად განვითარდება ხალხის დემოკრატიული უფლებები, ხოლო უფლება, კომუნისმის დროს, დაეარსება პოლიტიკურ შინაარსს, ადამიანი თავისუფალი სოციალური ასოციაციის თავისუფალი წევრი გახდება.

სამუდამოდ ბოლო მოეღებოდა ეროვნულ დისკრიმინაციასა და ჩაგვრას. საწარმოო ძალთა განვითარების დაბალი დონის არსებობა განაპირობებდა, თავდაპირველად, ხალხთა განკერძოებას. გეოგრაფიული ბარიერები ერთ-ერთი მთავარი მიზეზი იყო ამისათვის. საწარმოო ძალების განვითარებამ ხალხებისა და ერების თითქმის დამოუკიდებელი ისტორიული ბედი ერთიმეორესთან მჭიდროდ დააკავშირა. ისტორია გლობალურ ისტორიად გადაიქცა. მაგრამ ბურჟუაზიამ ძალაში დატოვა ერთა შორის შუღლი და განცალკევებულობა. სულ სხვა ვითარება იქმნება სოციალიზმის პირობებში, — ორი ურთიერთდაკავშირებული პროგრესული ტენდენცია ერების განვითარებაში, სოციალიზმის დროს ფართო გასაქანს პოულობს: ჯერ ერთი, ხდება თვითეული ერის ყოველმხრივი განვითარება მათი ეკონომიკური, პოლიტიკური და კულტურული აყვავება, მეორეც ადგილი აქვს მათს დაახლოებასა და ურთიერთთანამშრომლობას პროლეტარული ინტერნაციონალიზმის პრინციპების საფუძველზე. ამ ტენდენციათა ორგანული შეხამება, რასაც სოციალისტური ერების განვითარებაში აქვს ადგილი, კოლოსალურად ზრდის მთელი საზოგადოების შემოქმედებით საქმიანობას საერთო-საკაცობრიო პროგრესისათვის ბრძოლაში.

კიდევ უფრო მჭიდროდ დაუახლოვდებიან ერთიმეორეს ერები და ხალხები კომუნისმის დროს. ერებისა და ხალხების დაახლოების პროცესი სოციალიზმისა და კომუნისმის მშენებლობის პირობებში ობიექტური პროცესია, რომელიც, საბოლოოდ, მათი სრული ჰარმონიული ერთიანობით დამთავრდება. მართალია, ეს პროცესი ძალზე ხანგრძლივი იქნება, მაგრამ თანამედროვე წარმოების განვითარება, მეცნიერულ-ტექნიკური რევოლუცია, ავტომატიზაცია და წარმოების ერთიანი ენერგეტიკული ბაზის შექმნა, ბუნების რესურსების გონივრული ექსპლოატაცია, სამყაროს ათვისებაში ადამიანთა ძალების სრული გაერთიანება, უსათუოდ გამოიწვევს მათს ჰარმონიულ ერთიანობას. ადამიანთა ეროვნული კავშირები, სრული კომუნისმის დროს, ადგილს დაუთმობენ თავისუფალ ადამიანთა საკაცობრიო კავშირებს. ამ სოციალურ გარდაქმნებთან ერთად კომუნისმის დროს ადამიანის არსების შესაფერის გადაწყვეტას პოუვებს საზოგადოებისა და პიროვნების ურთიერთობის პრობლემა.

საკუთარი არსებისაგან ადამიანის გაუცხოებამ კერძო საკუთრების არსებობისას თავისი რელიგიური გამოვლენა პოვა პიროვნებისა და საზოგადოების ანტაგონიზმში. ექსპლოატაციაზე დამყარებულმა საზოგადოებამ პიროვნებას ბორკილი დაადო, დაიმორჩილა ეკონომიურად, სოციალურად, სულიერად. კომუნისმის მიზანია პიროვნების სრული თავისუფლების დაფუძნება, რაც ცხადია, არ ნიშნავს საზოგადოებისაგან თავისუფლებას, ეს მომასწავებელი იქნებოდა ადამიანის სოციალური არსების გაუქმებისა: „არ შეიძლება საზოგადოებაში ცხოვრობდე და საზოგადოებისაგან თავისუფალი იყო“ (ვ. ი. ლენინი). უპიროვნება, როგორც მარქსი იტყოდა, გვარის, საზოგადოების იდეალური ტოტალობაა. პიროვნების თავისუფლება, მარქსიზმის თანახმად, ნიშნავს მის ეკონომიურ, სოციალურ და სულიერ თავისუფლებას, ამგვარ თავისუფლებას უზრუნ-

12090

კ. მარქსის ს. ხ. საქ. სახელმწიფო რ. სკუბ. ბიბლიოთეკაშია



ველყოფს მხოლოდ და მხოლოდ კომუნიზმი. ადამიანთა კომუნისტურ ასოციაციაში, პიროვნების სრულ განთავისუფლებასთან ერთად იზრდება მისი პასუხისმგებლობა საზოგადოების წინაშე. თავისუფლება არ ნიშნავს, როგორც ამას კომუნიზმის მტრები ამტკიცებენ, უპასუხისმგებლობას. თავისუფლება და პასუხისმგებლობა კი არ გამოორიცხავენ, პირიქით, გულისხმობენ ერთი მეორეს. ეს შესაძლებელია იმის გამო, რომ კომუნიზმი არის ისეთი საზოგადოება, რომლის დროსაც პიროვნებისა და საზოგადოების ინტერესები სრულ ჰარმონიაში იქნებიან.

გონივრულად ორგანიზებულ სოციალურ ასოციაციაში პასუხისმგებლობა საზოგადოების წინაშე პიროვნებას გაათქვამებული თავისუფლების სახით უნდა დაუბრუნდეს, რამდენადაც საზოგადოების მიზანი არის ადამიანის სასიცოცხლო ძალების სრული აყვავება. ასეთი საზოგადოება კომუნიზმია და, მაშასადამე, მხოლოდ კომუნიზმს შეუძლია მოახდინოს პიროვნების ემანსიპაცია მისგან გაუცხოებული საზოგადოებრივი ძალებისაგან.

აღნიშნულ ღონისძიებათა გატარება ნიშნავს იმას, რომ უცხო ძალები, რომლებიც დღემდე ბატონობდნენ ადამიანზე, თვით ადამიანის მკაცრ კონტროლს დაექვემდებარებიან. ეს იქნება, როგორც ენგელსი იტყვოდა, ნახტომი აუცილებლობის სამეფოდან თავისუფლების სამეფოში. ამ ნახტომით გადაწყდება ანტიგონისტური დავა ადამიანის არსებობასა და არსებას შორის, ადამიანის არსებობა სრულ ჰარმონიაში მოვა მის არსებასთან.

ასრიგად, ყოველივე ზემოთქმული, სულ მოკლედ, შემდეგნაირად შეიძლება ჩამოყალიბდეს: ისტორიის დანიშნულება ადამიანის არსების განხორციელებაა. პროგრესი ადამიანთა სოციალურ ისტორიაში ნიშნავს ადამიანის არსების განხორციელებას. კომუნიზმი არის სწორედ ადამიანთა ისეთი სოციალური ასოციაცია, რომელიც ყველაზე უფრო შეესაბამება ადამიანის არსებას და, მაშასადამე, კომუნიზმი არის საზოგადოებრივი პროგრესის უმაღლესი საფეხური.



ა. მენაბდე

სსრ კავშირის შექმნა ლენინური პროვინული პოლიტიკის ზეიმი

1922 წლის 30 დეკემბერს კაცობრიობის ისტორიაში პირველად შეიქმნა ახალი ტიპის მრავალეროვანი სახელმწიფო, რომელსაც საფუძვლად დაედო საერთაშორისო პროლეტარული სოლიდარობის, ხალხთა თანასწორუფლებიანობისა და ერთა თვითგამორკვევის უფლების პრინციპები. საბჭოთა კავშირი — ერთა და ეროვნებათა სახელმწიფოებრივი გაერთიანებისა და თანამშრომლობის უმაღლესი ფორმაა. მისი არსებობის 50 წლის გამოცდილებამ თვალნათლივ გვიჩვენა, თუ რა გიგანტური პოტენციური შესაძლებლობანია ჩაქსოვილი კომუნისტური იდეალებით შთაგონებულ ხალხთა ძმურ თანამშრომლობაში. საბჭოთა კავშირში პირველად განმტკიცდა ისტორიაში ჯერ არნახული საზოგადოებრივი ურთიერთობა, სხვადასხვა ერთა და ეროვნებათა შორის თანასწორობის, ძმობის, სოლიდარობისა და ამხანაგური თანამშრომლობის ურთიერთობა. სსრ კავშირის ფარგლებში ისტორიულად ხანმოკლე პერიოდში გადაიჭრა ხალხთა მეგობრობისა და მორალურ-პოლიტიკური ერთიანობის პრობლემა.

სსრ კავშირის შექმნა, წინააღმდეგ ისტორიის ბურჟუაზიული გამყალბებლების „მტკიცებისა“, სრულიად არ იყო „ისტორიული შემთხვევითობა“, „ხელსაყრელ ვითარებათა ურთიერთდამთხვევის“ შედეგი. იგი ეყრდნობოდა ობიექტურ წინამძღვრებს და ისტორიულად მოამზადა რუსეთის პროლეტარიატის კლასობრივი ბრძოლის მთელმა მსვლელობამ, ლენინური პარტიის მთელმა მიზანსწრაფულმა საქმიანობამ.

ჯერ კიდევ კ. მარქსმა და ფ. ენგელსმა დაასაბუთეს მეცნიერულად ეროვნული საკითხის გადაწყვეტის გზები. მათ გააშუქეს მისი კლასობრივი შინაარსი, ნათელყვეს, რომ ეროვნული საკითხის გადაწყვეტა განუყოფლად დაკავშირებულია პროლეტარიატის სოციალური რევოლუციის საერთო, ძირეულ ამოცანებთან, ექსპლოატაციის ყველა ფორმისაგან მშრომელთა განთავისუფლებასთან, სოციალიზმის გამარჯვებასთან. ამტკიცებდნენ რა, რომ ეროვნული საკითხი დაქვემდებარებულია რევოლუციის საერთო ამოცანებისადმი, კ. მარქსი და ფ. ენგელსი მთელი ძალით ილაშქრებდნენ იმათ წინააღმდეგ, ვინც ეროვნული საკითხის შეუფასებლობას იჩენდა. მათი აზრით, გაბატონებული ერის მუშათა კლასისათვის უბედურებაა სხვა ერების დამონება და ჩაგვრა. ეს, — ამბობდნენ ისინი, — ხელს უშლის კლასობრივი გრძნობისა და კლასობრივი სოლიდარობის განვითარებას, ჩაგრული ერის მუშებში აღვივებს სიძულვილს მჩაგვრელი ერის მუშებისადმი.

კ. მარქსი და ფ. ენგელსი თვლიდნენ, რომ ნამდვილი ნებაყოფლობითი გაერთიანების პირობაა ყველა ჩაგრულის ერის თვითგამორკვევის უფლების აღიარება.



ახალ ისტორიულ პირობებში ვ. ი. ლენინმა შეიმუშავა ერთიანი მოძღვრება ეროვნულ და ეროვნულ-კოლონიურ საკითხზე. ვ. ი. ლენინის ნაშრომებთან ერთად ამ საქმეში დიდმნიშვნელოვანი როლი შეასრულა ი. ბ. სტალინის ნაშრომმა „მარქსიზმი და ეროვნული საკითხი“, რომელიც ვლადიმერ ილიას ძემ ჯერ კიდევ ხელნაწერში წაიკითხა, ხოლო გამოქვეყნების შემდეგ შეაფასა როგორც მარქსისტული ნაწარმოები ეროვნულ საკითხზე.

„ძველი სამყაროს, ეროვნული ჩაგვრის, ეროვნული შუღლისა ან ეროვნული განკერძოების სამყაროს, — წერდა ვ. ი. ლენინი 1913 წელს, — მუშები უპირისპირებენ ყველა ერის მშრომელთა ერთიანობის სამყაროს, სადაც არ იქნება არავითარი პრივილეგია, ადამიანის მიერ ადამიანის არავითარი ჩაგვრა“ (თხზ., ტ. 19, გვ. 89).

დაასაბუთა რა რევოლუციური პარტიის პოლიტიკა ეროვნულ საკითხში და წამოაყენა რა ლოზუნგი, რომ ერს აქვს თვითგამორკვევისა და დამოუკიდებელი სახელმწიფოებრივი არსებობის უფლება, ვ. ი. ლენინმა განსაკუთრებით გაუსვა ხაზი რუსეთის ხალხთა „თავისუფალი გამოყოფის“ უფლებას. „ჩვენ გვსურს, — აღნიშნავდა იგი, — თავისუფალი შეერთება, ამიტომაც ვალდებული ვართ ვცნოთ გამოყოფის თავისუფლება (გამოყოფის თავისუფლების გარეშე შეერთებას ვერ ეუწოდებთ თავისუფალს). ჩვენ მით უფრო ვალდებული ვართ ვცნოთ გამოყოფის თავისუფლება, რომ ცარიზმმა და ველიკორუსების ბურჟუაზიამ თავიანთი ჩაგვრით მეზობელ ერებში დატოვა დიდი გამოტეხვა და უნდობლობა საერთოდ ველიკორუსებისადმი, და ეს უნდობლობა უნდა გავფანტოთ საქმით და არა სიტყვით“ (თხზ., ტ. 26, გვ. 199). ყოველ ხალხს უნდა შეეძლოს „თავისუფლად გადაწყვიტოს, უნდა მას ცალკე სახელმწიფოდ ცხოვრება, თუ საკავშირო სახელმწიფოში ვინთანაც სურს“ (თხზ., ტ. 24, გვ. 424).

სოციალისტური რევოლუციის გამარჯვებამ და პროლეტარიატის დიქტატურის დამყარებამ ბევრი სიახლე შეიტანა ერის ცნებასა და ეროვნული საკითხის შინაარსში. სოციალისტურ საზოგადოებაში ერის ყველა ნიშანი ვითარდება არა ეროვნული თავისებურებების გამოცალკევებისა და გამარადისების მიმართულებით, არამედ იმ ელემენტების თანდათანობითი ზრდის მიმართულებით, რომლებსაც მივყავართ ერთა დაახლოებისა და გაერთიანებისაკენ ეროვნული ეკონომიკის, კულტურის, ეროვნული ენის უმადლესი განვითარების საფუძველზე. სოციალიზმის პირობებში ძირეული ცვლილებები ხდება საზოგადოების სოციალურ სტრუქტურაში; ბოლო ელგება ადამიანის მიერ ადამიანის ექსპლოატაციას, ეროვნული განვითარების სათავეში არიან მშრომელები, რომლებსაც კომუნისტური პარტიის ხელმძღვანელობით სათავეში უდგას მუშათა კლასი. ამ ცვლილებათა შედეგად ჩვენი ქვეყნის ერები გადაიქცნენ სოციალისტურ ერებად.

ხაზი უნდა გაესვას იმ გარემოებას, რომ ის, რა სიახლეც შეაქვს სოციალიზმს ერის ცხოვრებაში, თავისი არსით სრულიადაც არ არის ამა თუ იმ ერის სპეციფიკურ-ეროვნული, თვითმყოფი დამახასიათებელი ნიშანთვისება. იგი შინაარსით ინტერნაციონალურია, ვ. ი. სოციალისტური საზოგადოების ყველა ხალხთა საერთო ნიშანთვისება. ამ ახალი, სოციალიზმის საფუძველზე წარმოშობილი ნიშანთვისებების მიხედვით სოციალისტური ერები არ განსხვავდებიან ერთმანეთისაგან.

უკლებლივ ყველა ერისათვის — როგორც დიდი, ისე პატარა ერებისათვის სოციალიზმი ქმნის ეკონომიკური, პოლიტიკური და კულტურული განვითარების ერთნაირ პირობებსა და შესაძლებლობებს. ცხოვრების ამ ერთნაირი პირობების გავლენით სოციალიზმის მშენებლობის მსვლელობაში ხდება სულიერი სახის ახალი ნიშანთვისებების გამომუშავება. ეს ნიშანთვისებები საერთოა ყველა ერისათვის და, გავილიან რა, როგორც ილია იტყოდა, „ეროვნულ ქურაში“, ეროვნულ ელფერს იღებენ, ახალ ეროვნულ ნიშან-თვისებებად ყალიბდებიან. მაგრამ ამით სრულიადაც არ იცვლება მათი ინტერნაციონალური შინაარსი, მათი სოციალისტური, ზოგადსაკაცობრიო ხასიათი.

სოციალიზმი ქმნის მატერიალურ და სულიერ საფუძველს ახალი ადამიანის აღზრდისათვის, კაპიტალისტური შეზღუდულობისა და გადმონაშთებისაგან მისი თანდათანობით და თანმიმდევრულად განთავისუფლებისათვის. ერთგულება კომუნისმის საქმისადმი, ღრმა ინტერნაციონალიზმი და საბჭოთა პატრიოტიზმი, მეგობრობა და ძმობა, ეროვნული ღირსების პატივისცემა — ასეთია მრავალეროვანი სოციალისტური საზოგადოების მშრომელთა დამახასიათებელი ნიშანთვისებანი. ეს ახალი ნიშანთვისებანი ეროვნული კარჩაკეტილობისა და განკერძოების უარყოფაა.

კაპიტალისტური საზოგადოების ანტაგონისტური ბუნება, კერძო საკუთრების ბატონობა, ადამიანის მიერ ადამიანის ექსპლოატაცია და ჩაგვრა ამანჩინებენ ადამიანების ბუნებრივ მისწრაფებას ერთიანობისა და თავისუფლებისაკენ. კაპიტალიზმმა ურთიერთს დაუპირისპირა ერები, გააღვივა მათ შორის მტრობა და სიძულელი, დაამყარა ბატონობა ერთი რიგი ერებისა, რომლებიც დიდმპყრობელურ ერებად გადაიქცნენ, სხვებზე — დამოკიდებულ და ჩაგრულ ერებსა და ხალხებზე. ეროვნული ურთიერთობის გამწვავება, ეროვნული ჩაგვრის გაძლიერება უმაღლეს წერტილს აღწევს იმპერიალიზმის პერიოდში. ეროვნული მტრობისა და ჩაგვრის გაღვივებით კაპიტალიზმი ნერგავს ეროვნული უპირატესობის, ეროვნული განაწყენების, მტრობისა და სიძულელის ფსიქოლოგიას. ამ მემკვიდრეობას იღებს კაპიტალიზმისაგან სოციალიზმი, რომელიც მოწოდებულია ყოველივე ეს გარდაქმნას, ხელახლა აღზარდოს, გადააკეთოს.

სოციალიზმი წარმატებით ართმევს თავს ამ ამოცანას. საბჭოთა კავშირის ხალხები კანონზომიერი განვითარების საფუძველზე თანდათან თავისუფლებოდნენ ეროვნული შეზღუდულობისაგან, ამსხვრევდნენ სპეციფიკურ ეროვნულ კარჩაკეტილობას. ახლა კი, იბრძვიან რა ამ მანკიერი გადმონაშთების მთლიანად დაძლევისათვის, ისინი ვითარდებიან სრული ერთიანობისაკენ.

ეროვნული საკითხის გადაწყვეტის ლენინური პროგრამის განხორციელება დაიწყო დიდი ოქტომბრის სოციალისტური რევოლუციის გამარჯვების შემდგომ პირველ დღეებშივე. ვ. ი. ლენინის უშუალო მონაწილეობით მომზადდა საბჭოთა ხელისუფლების უმნიშვნელოვანესი დეკრეტები და დეკლარაციები, რომლებიც უზრუნველყოფდნენ რუსეთის ყველა ხალხთა ნამდვილ პოლიტიკურ და უფლებრივ თანასწორობას.

საბჭოთა სახელმწიფოს პირველი საკანონმდებლო აქტი, რომელშიც ჩამოყალიბებულია ლენინური ეროვნული პოლიტიკის ძირითადი დებულებანი, იყო 1917 წლის 15 ნოემბერს მიღებული „რუსეთის ხალხთა უფლებების დეკლარაცია“. ამ დოკუმენტში ნათქვამია, რომ ამიერიდან ბოლო უნდა მოეღოს სიკრუთისა და უნდობლობის, შარის მოღებისა და პროვოკაციების უღირს პო-

ლიტიკას; იგი უნდა შეიცვალოს ისეთი პოლიტიკით, რომელიც რუსეთის ხალხებს მიიყვანს სრულ ურთიერთდობამდე; მხოლოდ ასეთი ნდობის შედეგად შეიძლება ჩამოყალიბდეს ამ ხალხთა პატიოსანი და მტკიცე კავშირი.

„მშრომელი და ექსპლოატირებული ხალხის უფლებათა დეკლარაციაში“, რომელიც 1918 წლის 25 (12) იანვარს მიიღო საბჭოების სრულიად რუსეთის III ყრილობამ, აღნიშნულია: „ისწრაფვის რა შექმნას რუსეთის ყველა ერის მშრომელ კლასთა ნამდვილად თავისუფალი და ნებაყოფლობითი, მამასადამე, მით უფრო მკვიდრო და მტკიცე კავშირი, მესამე ყრილობა თავის ამოცანას ზღუდავს რუსეთის საბჭოთა რესპუბლიკების ფედერაციის ძირითადი საფუძვლების დამყარებით და უფლებას ანიჭებს თვითეული ერის მუშებს და გლეხებს მიიღონ დამოუკიდებელი გადაწყვეტილება თავიანთ საკუთარ უფლებამოსილ საბჭოთა ყრილობაზე, სურთ თუ არა მათ და რა საფუძველზე სურთ მიიღონ მონაწილეობა ფედერალურ მთავრობაში და დანარჩენ ფედერალურ საბჭოთა დაწესებულებებში“ (ვ. ი. ლენინი. თხზ., ტ. 26, გვ. 498). ეს „დეკლარაცია“ მთლიანად შეტანილ იქნა საბჭოთა სახელმწიფოს პირველ კონსტიტუციაში, რომელიც მიიღო 1918 წლის 10 ივლისს საბჭოების სრულიად რუსეთის V ყრილობამ. ისტორიაში პირველად ამ კონსტიტუციაში განმტკიცდა საკანონმდებლო წესით სოციალისტური ინტერნაციონალიზმის პრინციპები.

რუსეთის სოციალისტური ფედერაციული საბჭოთა სახელმწიფო ვ. ი. ლენინის მეთაურობით თანმიმდევრულად ახორციელებდა ლენინურ ეროვნულ პოლიტიკას. რუსი მუშათა კლასი და მისი სახელმწიფო — რსფსრ ლენინური კომუნისტური პარტიის ხელმძღვანელობით გადაწყვეტ დახმარებას უწევდნენ რუსეთის ყოფილი იმპერიის ხალხებს, რათა გამარჯვებით დაემთავრებინათ ეროვნული და სოციალური ჩაგვრისაგან სრული განთავისუფლებისათვის წარმოებული მძიმე ბრძოლები, მოეხდინათ თავიანთი ეკონომიკური და კულტურული ჩამორჩენილობის ლიკვიდაცია, და ამ საფუძველზე უზრუნველყოთ ხალხთა სრული თანასწორუფლებიანობა.

რუსეთის საბჭოთა რესპუბლიკამ უანგარო დახმარების ხელი გამოუწოდა საბჭოთა საქართველოს მისი არსებობის პირველი დღეებიდანვე. ამ საქმეს პირადად ვ. ი. ლენინი ხელმძღვანელობდა. 1921 წლის 21 მაისს რსფსრ რესპუბლიკის სახკომსაბჭომ მიიღო დადგენილება, რომ საქართველოსათვის გამოეყოთ 5 მილიონი მანეთი ოქროთი. ახალგაზრდა საბჭოთა საქართველოსათვის ეს უდიდესი დახმარება იყო: რუსეთის საბჭოთა რესპუბლიკა მას აძლევდა მზა საფეიქო ფაბრიკებს, სტამბებს და სხვა მოწყობილობას, ამარაგებდა სურსათით და ქსოვილებით. საბჭოთა რუსეთის დახმარებითვე აშენდა ზაჰსი.

ამიერკავკასიის საბჭოთა ფედერაციული სოციალისტური რესპუბლიკისა და სსრ კავშირის შექმნამდე საბჭოთა საქართველოს და საბჭოთა რუსეთს შორის სუფევდა მკვიდრო მეგობრული ურთიერთობა, რაც ემყარებოდა თანასწორუფლებიან ხელშეკრულებებს. ამოდ ცდილობს ზოგიერთი ბურჟუაზიული ისტორიკოსი ეს ურთიერთობა და თვით სსრ კავშირის შექმნაც კი დასახოს როგორც საბჭოთა რუსეთის მხრივ დიქტატის შედეგი. სინამდვილე სულ სხვას, ბურჟუაზიულ ყალბისმთხვევლთა საწინააღმდეგოს დალადებს.

საბჭოთა საქართველოს და საბჭოთა რუსეთის მეგობრობა და კავშირი პირველად იურიდიულად გაფორმდა 1921 წლის მაისში, როცა საბჭოთა საქართველოს ინიციატივით დადებულ იქნა რუსეთის საბჭოთა ფედერაციული სოციალისტური რესპუბლიკისა და საქართველოს საბჭოთა სოციალისტური

რესპუბლიკის საკავშირო ხელშეკრულება სამხედრო-თავდაცვის და ფინანსურ-ეკონომიკურ საკითხებში თანამშრომლობის შესახებ. ხელშეკრულების პრეამბულაში დადასტურებული იყო ორივე რესპუბლიკის სუვერენობა და თანასწორუფლებიანობა. აქ ნათქვამია, რომ „რუსეთის საბჭოთა სოციალისტური რესპუბლიკისა და საქართველოს საბჭოთა სოციალისტური რესპუბლიკის მთავრობები აღიარებენ მოლაპარაკების მონაწილე თვითეული მხარის დამოუკიდებლობასა და სუვერენიტეტს და, შეგნებული აქვთ რა ჩვენი მტრების წინააღმდეგ თავდაცვის მიზნით, აგრეთვე თავიანთი სამეურნეო მშენებლობის ინტერესებისათვის თავიანთი ძალების შეკავშირების აუცილებლობა, მივიდნენ გადაწყვეტილებამდე დაღონ საკავშირო მუშურ-გლეხური ხელშეკრულება“ (საბჭოთა კონსტიტუციის ისტორია. 1917—1956, მოსკოვი, 1957, გვ. 299—300 რუს.).

ამ ხელშეკრულებით საბჭოთა საქართველო ფაქტიურად შევიდა საბჭოთა რესპუბლიკების ერთიან სამხედრო-პოლიტიკურ კავშირში. უფრო ადრე ანალოგიური ხელშეკრულებანი რსფსრ-თან დადებული ჰქონდათ უკრაინის, ბელორუსიის, აზერბაიჯანისა და სომხეთის საბჭოთა სოციალისტურ რესპუბლიკებს.

1922 წლის იანვარში საქართველოს საბჭოთა მთავრობამ, ისევე როგორც სხვა საბჭოთა რესპუბლიკების მთავრობებმა, ერთსულოვნად მიანდო რსფს რესპუბლიკას ყოფილიყო საქართველოს ინტერესების წარმომადგენელი და დამცველი საერთო-ევროპულ ეკონომიურ კონფერენციაზე გენუაში. ეს უკვე საბჭოთა რესპუბლიკების ერთიანი დიპლომატიური ფრონტის შექმნის პრაქტიკული დადასტურება იყო.

განაზოგადა რა რუსეთის ფედერაციის განვითარების პირველი, ჯერ კიდევ მცირე გამოცდილება, ვ. ი. ლენინი 1918 წლის მარტში აღნიშნავდა, რომ „იგი, ეს გამოცდილება, ყველაზე საიმედო ნაბიჯი იქნება რუსეთის სხვადასხვა ეროვნებათა უმეტესობის დასაერთიანებლად ერთიან დემოკრატიულ ცენტრალიზებულ საბჭოთა სახელმწიფოში“ (თხზ., ტ. 27, გვ. 238).

რუსეთის ფედერაციამ ლენინის ხელმძღვანელობით უდიდესი როლი შეასრულა ყველა საბჭოთა ერის ცხოვრებაში. იგი გადაიქცა ბუნებრივ ცენტრად, რომლის ირგვლივ შემჭიდროვდა და გაერთიანდა ყველა საბჭოთა რესპუბლიკა; რუსეთის ფედერაცია „გახდა სსრ კავშირის თავისებური ნიმუში“ (სკკპ ცენტრალური კომიტეტის დადგენილება „სსრ კავშირის შექმნის 50 წლისთავის მომზადების შესახებ“).

ვ. ი. ლენინის განმარტებით „ფედერაცია არის თანასწორთა კავშირი, რომელიც მოითხოვს საერთო თანხმობას“ (თხზ., ტ. 19, გვ. 598). ამ მოკლე ფორმულაში მოცემულია საბჭოთა ფედერაციის ორი ძირითადი პრინციპი — მისი წევრების თანასწორუფლებიანობა და გაერთიანების ნებაყოფლობა. საბჭოთა ფედერაციული კავშირის ამ ლენინური პრინციპების განხორციელების მხრივ რუსეთის სფსრ მოგვცა სამაგალითო ნიმუში, რომელიც საფუძვლად დაედო ფედერაციის უმაღლესი ფორმის — საბჭოთა სოციალისტური რესპუბლიკის კავშირის შექმნას.

საბჭოთა სახელმწიფოს ფედერაციული მშენებლობის გამოცდილება მნიშვნელოვნად გაამდიდრა ვ. ი. ლენინის ინიციატივით 1922 წელს შექმნილმა ამიერკავკასიის ფედერაციამ, რომელშიც, რუსეთის ფედერაციისაგან განსხვავებით, ურთიერთხელშეკრულების და არა ავტონომიის საფუძველზე გაერ-



თიანდენე საქართველოს, აზერბაიჯანისა და სომხეთის სუვერენული რესპუბლიკები.

ამიერკავკასიის ფედერაცია იყო თანასწორუფლებიანი და სუვერენული საბჭოთა რესპუბლიკების ნებაყოფლობითი სახელმწიფო კავშირი, პირველი სსრკ. ამიერკავკასიის ფედერაციის შექმნის კანონზომიერება დადასტურა ცხოვრებამ. მან დიდი როლი შეასრულა ამიერკავკასიის ხალხთა მეგობრობის, მათი ეკონომიკური, პოლიტიკური და კულტურული კავშირთა განვითარების შემდგომი განმტკიცების საქმეში. საქართველოს კომუნისტური პარტიის პირველ ყრილობაზე ნახვასმით იქნა აღნიშნული ამიერკავკასიის ფედერაციის შექმნის აუცილებლობა, მისი უდიდესი მნიშვნელობა ამიერკავკასიის რესპუბლიკების დამოუკიდებლობის შენარჩუნებისა და განმტკიცებისათვის, სოციალიზმის წარმატებით მშენებლობისათვის (იხ. ფ. მახარაძის, ს. ორჯონიკიძის, მ. ორახელაშვილის სიტყვები საქართველოს კვ პირველ ყრილობაზე). ყრილობამ მკაცრად დაგმო ბ. მდიენის ნაციონალურ-უკლონისტური ჯგუფის ბრძოლა ამიერკავკასიის ფედერაციის წინააღმდეგ.

ამიერკავკასიის ფედერაციის შექმნის გამოცდილება გამოყენებული იქნა სსრ კავშირის შექმნის დროს.

ვ. ი. ლენინმა მეცნიერულად დაასაბუთა ერთიან მრავალეროვან საკავშირო სახელმწიფოდ ხალხთა გაერთიანების მიზანშეწონილობა. მან არა მარტო იწინასწარმეტყველა მომავალში ასეთი სახელმწიფოს წარმოშობა, არამედ ჯერ კიდევ 1919 წელს განჰყვრიტა მისი სახელწოდება — საბჭოთა რესპუბლიკების კავშირი. 1919 წლის დეკემბერში ვ. ი. ლენინი, მხარს უჭერდა რა ერების ნებაყოფლობით კავშირს, წერდა, რომ „ასეთი კავშირის ერთბაშად განხორციელება შეუძლებელია; ასეთ კავშირამდე უნდა მიგვიყვანოს მუშაობამ უდიდესი მოთმინებითა და სიფრთხილით, რომ საქმე არ გავაფუჭოთ, უნდობლობა არ გამოვიწვიოთ, რომ აღმოვფხრათ უნდობლობა, დატოვებული საუკუნეობრივი ჩაგვრით“ (თხზ., ტ. 30, გვ. 348).

თვით მსგელობა ისტორიული განვითარებისა საარსებოდ აუცილებელს ჰქონდა საბჭოთა სოციალისტური რესპუბლიკების კავშირის შექმნას. ასეთი კავშირის შეუქმნელად წარმოუდგენელი იყო იმპერიალისტური ომის, სამოქალაქო ომისა და იმპერიალისტთა ინტერვენციის შედეგად დანგრეული საწარმოო ძალების აღდგენა, ერთიანი გეგმიანი სოციალისტური მეურნეობის შექმნა, ბუნებრივი და შრომითი რესურსების რაციონალური და ეფექტიანი გამოყენება, მშრომელთა კეთილდღეობის განუხრელი ზრდა, რევოლუცია კულტურის დარგში. სსრ კავშირის შეუქმნელად წარმოუდგენელი იქნებოდა საბჭოთა რესპუბლიკების დამოუკიდებლობის დაცვა, იმპერიალისტური აგრესიის წინააღმდეგ მტკიცე თავდაცვისუნარიანობის, საერთაშორისო ურთიერთობაში ჭეროვანი ადგილის უზრუნველყოფა.

საკავშირო სახელმწიფოზე გადასვლა წინასწარ განსაზღვრული იყო საბჭოთა ხელისუფლების თვით არსით, სოციალისტური საზოგადოების პოლიტიკური, ეკონომიკური და იდეური ცხოვრების კანონზომიერებებით. ლენინი ამის შესახებ წერდა: „ჩვენ გვინდა რაც შეიძლება უფრო დიდი სახელმწიფო, რაც შეიძლება უფრო მჭიდრო კავშირი, ერთა რაც შეიძლება მეტი რაოდენობა არსებობდეს ველიკორუსთა მეზობლად; ჩვენ ეს გვსურს დემოკრატიისა და სოციალიზმის ინტერესების სასარგებლოდ. პროლეტარიატის ბრძოლაში სხვადასხვა ერის მშრომელთა რაც შეიძლება მეტი რაოდენობის მისახიდად. ჩვენ



გვსურს რევოლუციურ-პროლეტარული ერთიანობა, შეერთება და არა დაყოფა“ (ვ. ი. ლენინი, თხზ., ტ. 26, გვ. 199).

რკპ (ბ) X ყრილობამ საჭიროდ ცნო საბჭოთა რესპუბლიკების სახელმწიფოებრივი კავშირის შექმნა ვ. ი. ლენინის შეხედულებათა შესაბამისად. ყრილობის რეზოლუციაში აღნიშნულია, რომ საბჭოთა რესპუბლიკების საერთო ინტერესები „დაყინებით გვიკარნახებენ ცალკეული საბჭოთა რესპუბლიკების სახელმწიფოებრივ კავშირს, როგორც იმპერიალისტური მონობისა და ნაციონალური ჩაგვრისაგან ხსნის ერთადერთ გზას“ (სკკპ... რეზოლუციებსა და გადაწყვეტილებებში, ნაწილი I, მეშვიდე გამოცემა, გვ. 717).

ყველა საბჭოთა რესპუბლიკა მიისწრაფოდა ძმური ურთიერთობის გაღრმავებისაკენ. მათ ნათლად ჰქონდათ შეგნებული უფრო მჭიდრო ერთიანობის აუცილებლობა, ხედავდნენ, რომ მხოლოდ სახელმწიფოებო ურთიერთობა საქმარისი არ იყო. ისინი აყენებდნენ სხვადასხვა გეგმებს, რომელთა თანახმადაც ეს რესპუბლიკები უნდა გაერთიანებულიყვნენ რსფს რესპუბლიკის შემადგენლობაში ავტონომიზაციის გზით. მაგრამ ვ. ი. ლენინმა, წინააღმდეგ ავტონომიზაციის გეგმისა, წამოაყენა ახალი ფედერაციის შექმნის გეგმა. რსფსრ და სხვა დამოუკიდებელი საბჭოთა რესპუბლიკები უნდა გაერთიანებულიყვნენ ფედერაციულ სახელმწიფოდ. ამასთან გაერთიანება უნდა მომხდარიყო ნებაყოფლობის, სრული თანასწორუფლებიანობისა და თვითულის სუვერენიტეტის შენარჩუნების საწყისებზე.

ვ. ი. ლენინი გადაჭრით მოითხოვდა დამოუკიდებელი საბჭოთა რესპუბლიკების სუვერენიტეტის პატივისცემასა და მტკიცედ დაცვას. საქართველოს ტერიტორიაზე წითელი არმიის შემოსვლასთან დაკავშირებით 1921 წლის 10 მარტს იგი XI არმიის რევოლუციურ სამხედრო საბჭოს მიუთითებდა — „განსაკუთრებული პატივისცემით მოეკიდეთ საქართველოს სუვერენულ ორგანოებს“ (თხზ., ტ. 35, გვ. 506).

1922 წლის 6 ოქტომბერს რკპ (ბ) ცენტრალური კომიტეტის პლენუმმა ლენინის მითითებათა საფუძველზე საჭიროდ ცნო უკრაინას, ბელორუსიას, ამიერკავკასიის რესპუბლიკების ფედერაციასა და რსფს რესპუბლიკას შორის ხელშეკრულების დადება „საბჭოთა სოციალისტური რესპუბლიკების კავშირად“ მათი გაერთიანებისა და თვითულისათვის „კავშირიდან“ თავისუფლად გასვლის უფლების დატოვების შესახებ. პლენუმის მუშაობის დღეს პოლიტბიუროსათვის გაგზავნილ ბარათში ვ. ი. ლენინი, რომელიც ავადმყოფობის გამო პლენუმს ვერ ესწრებოდა, წერდა: „ველიკორუსულ შოვინიზმს ვუცხადებ სამკდრო-სასიცოცხლო ბრძოლას“, ხოლო შემდეგ აღნიშნავდა: „საჭიროა აბსოლუტურად დაყინებით მოვითხოვოთ, რომ კავშირის ცაქ-ში რიგი-რიგობით თავმჯდომარეობდნენ

რუსი

უკრაინელი

ქართველი და სხვ.

აბსოლუტურად!“ (თხზ., ტ. 33, გვ. 438).

უცხადებდა რა ბრძოლას ველიკორუსულ შოვინიზმს, ლენინი აღნიშნავდა, რომ საჭიროა აგრეთვე ბრძოლა ადგილობრივი ნაციონალიზმის წინააღმდეგ, ნაციონალისტური სიეფროვის, კარჩაკეტილობის, განცალკევებულობის წინააღმდეგ, მთელისა და საყოველთაოს გათვალისწინებისათვის, კერძო ინტერესების საერთო ინტერესებისადმი დაქვემდებარებისათვის.



რკპ (ბ) ცენტრალური კომიტეტის გადაწყვეტილებას სსრ კავშირის შექმნის შესახებ სრული მოწონებით შეხედნენ ყველა საბჭოთა რესპუბლიკის პარტიული და საბჭოთა ორგანოები, ფართო შრომელი მასები.

1922 წლის ბოლო სრულიად უკრაინის საბჭოების VII ყრილობამ, სრულიად ბელორუსიის საბჭოების IV ყრილობამ, ამიერკავკასიის საბჭოების I ყრილობამ და სრულიად რუსეთის საბჭოების X ყრილობამ, რომლებიც გამოხატავდნენ ხალხთა ნებას, საჭიროდ ცნეს სსრ კავშირის შექმნა.

1922 წლის 30 დეკემბერს შედგა სსრ კავშირის საბჭოების I ყრილობა, რომელმაც დაამტკიცა დეკლარაცია და ხელშეკრულება სსრ კავშირის შექმნის შესახებ.

სსრ კავშირის შექმნა იყო ლენინური ეროვნული პოლიტიკის განხორციელების უმაღლესი ორგანიზაციული საფეხური. ამით დამთავრდა ცალკეული დამოუკიდებელი საბჭოთა რესპუბლიკების ხანგრძლივი გამაერთიანებელი პროცესი, რომელიც განაპირობა ოქტომბრის რევოლუციის გამარჯვებამ, საბჭოთა ხელისუფლების დამყარება უკრაინაში (1917 წლის 25 დეკემბერს), ბელორუსიაში (1919 წ. 1 იანვარს), აზერბაიჯანში (1920 წ. 28 აპრილს), ბუხარაში (1920 წ. 8 ოქტომბერს), სომხეთში (1920 წ. 29 ნოემბერს), საქართველოში (1921 წ. 25 თებერვალს).

„ნაციონალური რესპუბლიკების გაერთიანება საბჭოთა სოციალისტური რესპუბლიკების კავშირად. — ნათქვამია რკპ (ბ) მეთორმეტე ყრილობის რეზოლუციაში „ნაციონალური საკითხის შესახებ“, — არის თანამშრომლობის ფორმების განვითარების დასკვნითი ეტაპი, რომელმაც ამჯერად მიიღო ხასიათი ხალხთა სამხედრო-სამეურნეო და პოლიტიკური გაერთიანებისა მრავალეროვან საბჭოთა სახელმწიფოდ“ (სკკპ... რეზოლუციებსა და გადაწყვეტილებებში, ნაწილი I, გვ. 918).

ერთიანი მრავალეროვანი საბჭოთა სახელმწიფოს შექმნის პოლიტიკური საფუძველი იყო სოციალისტური რევოლუციის გამარჯვება და პროლეტარიატის დიქტატურის დამყარება. საბჭოთა ხალხების გამაერთიანებელი მოძრაობის წარმმართველ ძალას წარმოადგენდნენ მუშათა კლასი და მისი მებრძოლი ავანგარდი — ლენინური პარტია.

საბჭოთა სახელმწიფოს შექმნა მსოფლიო-ისტორიული მნიშვნელობის მოვლენაა. სკკპ პროგრამაში ნათქვამია: „ნებაყოფლობით საწყისებზე ერთიან მრავალეროვან სახელმწიფოში — საბჭოთა სოციალისტური რესპუბლიკების კავშირში თანასწორუფლებიან ხალხთა გაერთიანება და შეკავშირება, მათი მკიდრო თანამშრომლობა სახელმწიფო, სამეურნეო და კულტურულ მშენებლობაში, ძმური მეგობრობა, მათი ეკონომიკისა და კულტურის აყვავება ლენინური ეროვნული პოლიტიკის უმნიშვნელოვანესი შედეგია“ (სკკპ პროგრამა, თბ., 1961, გვ. 18).

სსრ კავშირის შექმნამ მძლავრი გავლენა მოახდინა ჩაგრულ ხალხთა ეროვნულ-განმათავისუფლებელი ბრძოლის განვითარებაზე, ხელი შეუწყო კოლონიური სისტემის მსხვრევას, იმპერიალიზმის პოზიციებისათვის ძირის გამოთხრას, კაპიტალიზმის საერთო კრიზისის ვარდამავებას.

სოციალიზმის პირობებში აყვავდა ეროვნული სახელმწიფოებრიობა, განმტკიცდა ერების სუვერენიტეტი, მკვეთრად გაიზარდა საბჭოთა კავშირის ძლიერება. ეროვნულ-სახელმწიფოებრივი ერთეულების საერთო რაოდენობა სსრ კავშირში მისი შექმნის დროიდან დღემდე გაიზარდა 33-დან 53-მდე. ის-

ტორიულმა გამოცდილებამ დაადასტურა, რომ ყოველ საბჭოთა რესპუბლიკას შემდგომი აყვავება და განმტკიცება შეუძლია მხოლოდ როგორც სსრ კავშირის მოძმე სოციალისტური ერების დიადი ოჯახის წევრს. ამას მთელი დამაჯერებლობით ცხადყოფს საქართველოს მაგალითიც.

ნამდვილი ეროვნული და სახელმწიფოებრივი სუვერენიტეტი საქართველოში განხორციელდა მხოლოდ მას შემდეგ, რაც აქ სოციალისტურმა რევოლუციამ გაიმარჯვა და საბჭოთა ხელისუფლება დამყარდა. ქართველი ხალხი ამ დროიდან გახდა თავისი ბედის სრული ბატონ-პატრონი. ბურჟუაზიის იდეოლოგიები ამაოდ უარყოფენ ამ ფაქტს, ყოველად უსაფუძვლოა მათი „მტკიცება“, თითქოს საქართველო სუვერენულ სახელმწიფოს არ წარმოადგენდეს. საქართველოს სუვერენიტეტისათვის „მზრუნველი“ იმპერიალისტებისა და მათი იდეოლოგიების მიზანი საყოველთაოდ ცნობილია. ქართველ ხალხს კარგად ახსოვს, თუ როგორი სუვერენიტეტით სარგებლობდა ის საქართველოში იმპერიალისტების ბატონობის დროს, ე. ი. 1921 წლამდე; ის კარგად ზედავს, თუ რა მისცა მას საბჭოთა ხელისუფლებამ.

შემთხვევითი არაა, რომ დღეს საბჭოთა საქართველოს დროშას ამშვენებს ორი ლენინის და ერთი ოქტომბრის რევოლუციის ორდენი. განვილო 51 წლის განმავლობაში საბჭოთა საქართველო იქცა აყვავებულ მხარედ, თავისი სახელმძღვანელო ინდუსტრიით და მრავალდარგოვანი სოფლის მეურნეობით, დიდი მიღწევებით მეცნიერებისა და კულტურის დარგში, ამჟამად საბჭოთა საქართველო წარმოადგენს ახალი ცხოვრების, კომუნისზმის მშენებელთა მძლავრ ინტერნაციონალურ ერთიანობას, რესპუბლიკის ყველა ერის და ეროვნების ერთიან ოჯახს.

საბჭოთა კავშირის კომუნისტურმა პარტიამ წარმატებით გადაჭრა ლენინის მიერ დასმული მთავარი ამოცანა კაპიტალიზმიდან მემკვიდრეობით მიღებული ერთა ფაქტიური უთანასწორობის ლიკვიდაციის შესახებ. საბჭოთა კავშირმა მიაღწია ნაციონალური რესპუბლიკების და ოლქების საუკუნოებრივი ჩამორჩენილობის ლიკვიდაციას.

კომუნისტური პარტია და საბჭოთა მთავრობა კვლავ განსაკუთრებულ ყურადღებას აქცევენ ჩვენი ქვეყნის აღრე ჩამორჩენილ რესპუბლიკების და რაიონების ეკონომიკურ და კულტურულ განვითარების დონეთა დაახლოებას, გათანაბრებას.

თავისი ნახევარსაუკუნოებრივი ისტორიის მანძილზე საბჭოთა სოციალისტური რესპუბლიკების კავშირმა უზრუნველყო საბჭოთა ნაციონალური სახელმწიფოებრიობის განვითარება, ყველა საბჭოთა ერის ეკონომიკური და სოციალური პროგრესი, აყვავება მათი კულტურის — ერთიანის, შინაარსით სოციალისტურის, ნაციონალური ფორმით სხვადასხვანაირისა.

ლაპარაკობდა რა სსრ კავშირში პარტიის ნაციონალური პოლიტიკის განხორციელებაზე, ლ. ი. ბრეჟნევმა თქვა: „საბჭოთა კავშირში დიდი ხანია უკვე აღარ არის ჩამორჩენილი, სუსტად განვითარებული რესპუბლიკები. თხუთმეტივე მოკავშირე რესპუბლიკას აქვს თანამედროვე ინდუსტრია, მექანიზებული სოფლის მეურნეობა, ყავს ინტელიგენციის ეროვნული კადრები, აქვს თავისი მეცნიერებათა აკადემია, უნივერსიტეტები, სამეცნიერო-კვლევითი ინსტიტუტები და ყოველივე ეს, ამხანაგებო, ერთობლივი მეცადინეობის შედეგი, მშური ურთიერთდახმარებისა და ურთიერთმხარადაჭერის შედეგია. ერებისა და ეროვნებების მეგობრობა და თანამშრომლობა მიგვაჩნია სოციალისტური სა-

ზოგადობის ძალისა და ძლიერების ერთ-ერთ წყაროდ, დიდმნიშვნელოვან ფაქტორად, რომელიც აჩქარებს კომუნიზმისაკენ წინსვლას“ (გაზ. „კომუნისტი“, 1971 წლის 25 სექტემბერი).

კომუნისტური პარტია წარმატებით ახორციელებს ლენინურ ეროვნულ პოლიტიკას — ხალხთა თანასწორობისა და მეგობრობის პოლიტიკას. ამ პოლიტიკის უდიდესი გამაჩვენებელია ის, რომ სოციალისტური მშენებლობის პროცესში ჩვენს ქვეყანაში ჩამოყალიბდა ადამიანთა ახალი ისტორიული ერთობა — საბჭოთა ხალხი. ერთობლივ შრომაში, სოციალიზმისათვის ბრძოლაში, მისი დაცვისათვის ბრძოლებში, ნათქვამია ცენტრალური კომიტეტის საანგარიშო მოხსენებაში XXIV ყრილობისადმი, წარმოიშვა კლასებისა და სოციალური ჯგუფების, ერებისა და ეროვნებების ახალი, პარამონიული ურთიერთობა — მეგობრობისა და თანამშრომლობის ურთიერთობა. ამ მონოლიათურ შეკავშირებას მრავალეროვანი საბჭოთა ხალხი ცხადყოფს თავისი შრომით, კომუნისტური პარტიის პოლიტიკის ერთსულოვანი მოწონებით.

საბჭოთა ხალხი — ადამიანთა პრინციპულად ახალი სოციალური და ინტერნაციონალური ერთობაა. კლასთა და ჯგუფთა, ერთა და ეროვნებათა ასეთი ერთობა პირველია კაცობრიობის ისტორიაში.

ამ ერთობის პოლიტიკური საფუძველია საბჭოთა სოციალისტური რესპუბლიკების კავშირი. საბჭოთა ხალხი ჩამოყალიბდა საწარმოო საშუალებათა საზოგადოებრივი საკუთრების ბაზაზე, ეკონომიკური, სოციალური-პოლიტიკური და კულტურული ცხოვრების, მარქსისტულ-ლენინური იდეოლოგიის, მუშათა კლასის ინტერესებისა და კომუნისტური იდეალების ერთიანობის საფუძველზე.

ახალი ისტორიული ერთობის — საბჭოთა ხალხის — წარმოშობის ხელმძღვანელი და სულისჩამდგმელია საბჭოთა კავშირის კომუნისტური პარტია, ის აცემენტებს საბჭოთა ხალხის ერთიანობას ჩვენი ქვეყნის ცხოვრების ყველა სფეროში.

ცნება „საბჭოთა ხალხი“ ასახავს ყველა საბჭოთა ხალხის ურღვევ მეგობრობასა და ერთობას, ის არის ერთიანობისა და მეგობრობის სიმბოლო. ამ ცნებას აქვს უდიდესი მიმზიდველი ძალა, ის უჩვენებს მსოფლიოს ხალხებს, თუ როდენ დიდი ძალა აქვს სოციალიზმის საფუძველზე აგებულ ხალხთა მეგობრობას, ერთიანობას, ის მოუწოდებს მათ იბრძოლონ ასეთი ერთობისათვის.

ცხადია, რომ ხალხთა ახალი ისტორიული ერთობის — საბჭოთა ხალხის — წარმოშობა არ ნიშნავს ერთა გაუქმებას, ეროვნული თავისებურებების, ენის, კულტურის უგულვებელყოფას. საბჭოთა ერები და ეროვნებები, ინარჩუნებენ რა თავიანთ ეროვნულ სახეს, შეადგენენ საბჭოთა ხალხის განუყოფელ ნაწილს. საბჭოთა ხალხი — ეს არა ეროვნული, არამედ ინტერნაციონალური ერთობაა, ყველა საბჭოთა ერის და ეროვნების ძმური კავშირი. მრავალეროვანი საბჭოთა ხალხის კავშირი არათუ არ გამორიცხავს ეროვნულ დაყოფას, პირიქით, ხელს უწყობს, უზრუნველყოფს ერთა და ეროვნებათა აყვავებას. ზოგიერთი „სოვეტოლოგი“, აღნიშნავს რა საბჭოთა ხალხის დაახლოებას, მათ ძმურ ერთიანობას, საერთო თვისებების განვითარებას, — მიაწერს კომუნისტურ პარტიას მისწრაფებას „გააუქმოს“ ეროვნული თავისებურებანი და ძალდატანებით გააერთიანოს ხალხები ერთიან ერად. ჩვენი კლასობრივი მტრების ეს ცილისწამება საბჭოთა ადამიანებში იწვევს მხოლოდ ღიმილს, რადგან თვით საკითხის დაყენება ერთა „გაუქმების“ შესახებ უაზრობაა. მარქსიზმ-ლენინიზმი

გვასწავლის, რომ ეროვნულ განსხვავებათა მოსპობა მოხდება მხოლოდ კომუნისტური ხანგრძლივი განვითარების შედეგად მთელ მსოფლიოში სრული კომუნისმის გამარჯვების შემდეგ.

ჩვენი ქვეყნის მოქალაქე, რომელ ეროვნებასაც არ უნდა ეკუთვნოდეს ის, სიამაყით უწოდებს თავის თავს საბჭოთა ადამიანს, დიდი საბჭოთა კავშირის წარმომადგენელს. გამართლდა წინასწარმეტყველური სიტყვები, მ. ი. კალინინის მიერ წარმოთქმული 1923 წელს:

„მე ვფიქრობ, მუშები და გლეხები ისეთ სახელმწიფოს შექმნიან, რომლის შესახებაც არა მარტო რუსი, არამედ ყოველი ეროვნების მოქალაქე, რომელიც საბჭოთა ფედერაციის შემადგენლობაში შედის, სიამაყით იტყვის: მე ვარ მოქალაქე დიდი საბჭოთა ფედერაციის, და საბჭოთა რესპუბლიკის წევრობა იწვევს ჩემში ენერგიას, მისთვის ბრძოლის სურვილს და მთელი მსოფლიოს მოქალაქის გრანობას“ (მ. ი. კალინინი, ჩიტა, 1958, გვ. 63. რუს.).

პარტიის XXIV ყრილობის რეზოლუციაში სკკპ ცენტრალური კომიტეტის საანგარიშო მოხსენების გამო ნათქვამია: „ყრილობა დიდ მნიშვნელობას ანიჭებს ყველა მშრომელის აღზრდას საბჭოთა პატრიოტიზმის, სოციალისტური სამშობლოსათვის, საბჭოთა ხალხის დიადი საქმეებისათვის სიამაყის, ინტერნაციონალიზმის სულისკვეთებით, ნაციონალიზმის, შოვინიზმისა და ეროვნული შეზღუდულობის გამოვლინებისადმი შეურიგებლობის სულისკვეთებით, ყველა ერისა და ეროვნების პატივისცემის სულისკვეთებით“ (XXIV ყრილობის რეზოლუცია, გვ. 21).

ჩვენი სამშობლოს ყველა ხალხს, ამბობს ლ. ი. ბრეჟნევი, უდიდესი წვლილი შეაქვს სოციალიზმისა და კომუნისმის აშენების დიად საქმეში. მტკიცე და ურდევია საბჭოთა ქვეყნის ხალხთა მეგობრობა და ძმობა. „როცა ვადიდებთ დიდ ოქტომბერს, ჩვენ ვადიდებთ ჩვენი ქვეყნის ყველა ხალხსა და ერთიანობას, მათს მისწრაფებას — იცხოვრონ ერთიან ოჯახში, ძმურად გაიყონ ჭირი და ლხინი, წარმატებათა და გამარჯვებათა ნაყოფი“ (გაზ. „კომუნისტი“, 1972 წ. 9 ნოემბერი).

საბჭოთა კავშირის ნახევარსაუკუნოებრივი ისტორია შესანიშნავ მიღწევათა უმდიდრესი მატრიანია, ბრწყინვალე დადასტურებაა ლენინური ნაციონალური პოლიტიკის სასიცოცხლო ძალისა და მტკიცე გამარჯვების.



აბელ ჩანტლაძე

## სომხეთის სსრ კომუნალური მუშაობის ეკონომიკა სოციალიზმის მუშაობის კერიოლში

კომუნისტიკის მშენებლობის პერიოდში პარტიისა და მთავრობის ღონისძიებებს, რომლებიც მიმართულია საბჭოთა ხალხის კეთილდღეობის ამაღლებას, პირველხარისხოვანი მნიშვნელობა ენიჭება. სახალხო მეურნეობის აღმავლობის საფუძველზე განუხრელად იზრდება მშრომელების მატერიალურ-კულტურული კეთილდღეობა; კეთდება ყველაფერი, რათა მშრომელები ყოველ წელს უკეთესად ცხოვრობდნენ, სრულად დაკმაყოფილდნენ მათი მატერიალური და კულტურული მოთხოვნილება, — ყოველივე ეს მკაფიოდაა ასახული სსკპ XXIV ყრილობის გადაწყვეტილებებში და ჩვენს ქვეყანაში გაიშალა დიდი ორგანიზატორული მუშაობა ამ გადაწყვეტილებათა ცხოვრებაში გატარებისათვის.

კომუნისტური პარტიისა და საბჭოთა მთავრობის ყოველდღიურმა ზრუნვამ მშრომელების საბინაო-საყოფაცხოვრებო პირობების გაუმჯობესების შესახებ ნათელი გამოხატულება პოვა პარტიის XXIV ყრილობის დირექტივებში მეცხრე ხუთწლიანი გეგმის შესახებ, რომლითაც დასახულია კომუნალური და, განსაკუთრებით, ბინათმშენებლობის განვითარების ფართო პროგრამა, რისთვისაც გადიდება სახელმწიფოებრივი კაპიტალური დაბანდბანი. მეცხრე ხუთწლიდში (1971—1975) აშენდება და ექსპლოატაციაში შევა 565—575 მილიონი კვ. მეტრი საერთო ფართობის საცხოვრებელი სახლები. ხუთწლიდში გათვალისწინებულია, გაფართოვდეს მუშაობა დასახლებული პუნქტების კეთილმოწყობისათვის, მოსახლეობის კომუნალური მომსახურების გაუმჯობესებისათვის. ძირითადად დამთავრდება ქალაქების მოსახლეობის უზრუნველყოფა ცენტრალიზებული წყალმომარაგებით, აშენდება წყალსადენი 700 ქალაქსა და მუშათა დაბაში. გადიდება საბინაო ფონდის გაზიფიკაცია ქალაქებსა და ქალაქის ტიპის დაბებში 65—75 პროცენტამდე, ხოლო სოფლად 40—50 პროცენტამდე. მნიშვნელოვნად გადიდება ელექტროენერჯის გამოყენება მოსახლეობის საყოფაცხოვრებო საჭიროებისათვის<sup>1</sup>.

საბჭოთამდელ სომხეთში ქალაქების უმრავლესობას არა ჰქონდა ელემენტარული კეთილმოწყობაც კი; საკმარისია აღინიშნოს, რომ სომხეთის კომუნალური მეურნეობის გამგებლობაში იყო მხოლოდ ერთი წყალსადენი, ერთი — „კონკა“, 6 — აბანო და რამდენიმე ელექტროსადგური<sup>2</sup>.

<sup>1</sup> სსკპ XXIV ყრილობის დირექტივები სსრ კავშირის სახალხო მეურნეობის განვითარების 1971—1975 წლების ხუთწლიანი გეგმის შესახებ, თბ., 1971, გვ. 58—59.

<sup>2</sup> ცხა (ტრევიანი), ფ. რ. 219, ანაწ. 3, საქ. 158, ფურც. 13.



კიდევ უარესი მდგომარეობა იყო ქალაქების გარეგანი კეთილმოწყობის მხრივ: ეს იყო ტიპური აზიური ქალაქები ვიწრო, მრუდე და ჭუჭყიანი ქუჩებით, რომლებსაც არ ჰქონდა მყარი საფარი; უწესრიგოდ განლაგებული თიხის სახლები უკანალიზაციოდ, უმრავლესობა კი — უწყალსადენოდაც; საცხოვრებელი სახლები მოკლებული იყო ელემენტარულ კომუნალურ და კულტურულ-საყოფაცხოვრებო მომსახურებას. მაშინდელი გზისმკვლევრ ქალაქ ერევანს ახასიათებდა როგორც ბაღებსა და ჭუჭყში ჩაფლულს<sup>3</sup>.

კომუნალური საწარმოები ძირითადად თავმოყრილი იყო ერევანსა და ლენინაკანში, რომელთა თვითმმართველობას არა ჰქონდა თავისი მუნიციპალური საწარმოები და ყველა საწარმო კერძო პირთა ხელში იყო. პირველი მსოფლიო ომის დროს, აგრეთვე, დაშნაკების ბატონობის პერიოდში კომუნალური მეურნეობის ფონდები სრულიად დაჭევიდა.

ამრიგად, საბჭოთა ხელისუფლებამ სომხეთის კომუნალური მეურნეობა მემკვიდრეობით ძალზე განადგურებულ მდგომარეობაში მიიღო.

XIX საუკუნის 80-იანი წლებიდან არაერთხელ განიხილებოდა საკითხი ერევანში წყალსადენის მშენებლობის შესახებ. მოსახლეობა იყენებდა რაზდანისა და გეტარის წყალს. შექმნილი ოჯახები სასმელ წყალს წყაროებიდან აზიდვინებდნენ წყალშობიდან (თულუხჩებს). მხოლოდ 1912 წელს გაიყვანეს კრბულაგის წყაროებიდან წყალსადენი საკონცესიო წესით და შეუერთეს ქალაქს თვრამეტვერსიანი წყალგაყვანილობით.

წყალი კარგი ხარისხისა იყო, მაგრამ, სამწუხაროდ, სარგებლობდა მხოლოდ მოსახლეობის ერთი ნაწილი: ჯერ ერთი, იმიტომ, რომ წყალის გადასახდელი იყო მაღალი; მეორეც ის, რომ წყალსადენის ქსელი და წყალგანმანაწილებელი ონკანები იყო მხოლოდ ქალაქის ცენტრში. ზამთარში, სიცივეებსა და ავღრიან დღეებში ღარიბი მოსახლეობა იშვიათად იღებდა ონკანიდან წყალს და კვლავ სარგებლობდნენ ახლო არხებით ამავე დროს წყალსადენი დღე-ღამეში საშუალოდ იძლეოდა 200 ათას ვედრო წყალს, ქალაქის 30-ათასიანი მოსახლეობა კი ხარჯავდა მხოლოდ 18—19 ათასს<sup>4</sup>. 1913 წელს წყალსადენის ქსელი 15,7 კმ-ს შეადგენდა<sup>5</sup>, ხოლო მთავარი მაგისტრალის სიგრძე ქალაქამდე — 15 ვერსს<sup>6</sup>. ამრიგად, წყალსადენი ემსახურებოდა მხოლოდ ქალაქის ცენტრის მცხოვრებთა მცირე ნაწილს.

ქ. ერევნის წყალმომარაგების პრობლემა საბოლოოდ გადაწყდა მხოლოდ საბჭოთა ხელისუფლების პერიოდში. 1923/24 საბიუჯეტო წლიდან ქალაქის წყალსადენი მეურნეობრივ ანგარიშზეა. მოსახლეობის ნაწილი იმავეთვე შეღავათიანი ტარიფებით სარგებლობდა და გადასახდელი 1 ვედროზე შეადგენდა 1/3 კაპიკს, ხოლო დანარჩენი მოსახლეობისათვის დაწესებული იყო 0,5 კაპიკი; წყლის გადასახდელისაგან გათავისუფლებული იყო აღმასკომისა და სახალხო განათლების გამგებლობაში შემავალი დაწესებულებები, აგრეთვე — მოსახლეობის უღარიბესი და უმუშევართა ნაწილი. წყალსადენს ჰყავდა სულ

<sup>3</sup> И. О. А р а к с к и й, Закавказье (Очерки), с.-Петербург, 1910, стр. 17.

<sup>4</sup> Труды II съезда представителей городов по вопросам санитарного благоустройства, Тифл., 1914, стр. 183.

<sup>5</sup> მლი სომხეთის ფილიალი პ. ა. ფ. I ნაწ. I, საქ. 397, ფურც. 64.

<sup>6</sup> ცხა (ერევანი), ფ. რ. 116, ანაწ. I, საქ. 1723, ფურც. 1—8.

237 აბონენტი<sup>7</sup>, დანარჩენნი სარგებლობდნენ ქუჩების 32 ლია ონკანით; წყლის წლიური დებიტი 72 მლნ ვედრას შეადგენდა, ხოლო 1924/25 მეურნეობრივ წელს მომხმარებელზე მიწოდებულია 23930 ათასი ვედრო (თვითღირებულების კალკულაციისა და ქსელში დანაკარგთა აღრიცხვის შესახებ მასალები არ მოიპოვება).

პირველ ხუთწლედში წყალსადენი იყო მხოლოდ ერევანში. ლენინაკანში იყო ქები და წყაროები, რომელთა ექსპლოატაციას აწარმოებდა კომუნალური მეურნეობა, ხოლო რაიონებში — წყაროები ან არტეზიული ქები, რომელთა წყალი ძალზე დაბალი ხარისხის იყო.

ერევანში 1931 წელს წყლის სულადობრივი მოხმარების სადღეღამისო ნორმა იყო 27,3 ლიტრი მაშინ, როდესაც ომამდელ პერიოდში ეს ნორმა 83 ლიტრს შეადგენდა<sup>8</sup>. წყლის მოხმარების მკვეთრი შემცირება ერთ სულ მოსახლეზე აიხსნება იმ გარემოებით, რომ ერევნის წყალსადენი გაყვანილი იყო ბატარა პროვინციული ქალაქისათვის, მცირერიცხოვანი მოსახლეობით და დიდმპყრობელური რეჟიმის პირობებში მას არა ჰქონდა ზრდის პერსპექტივა. 1931 წლისათვის ერევნის მოსახლეობა 100 ათასამდე გაიზარდა, როდესაც 1912 წელს შეადგენდა მხოლოდ 29 ათასს; ქალაქის მოსახლეობის ზრდა 244,3%-ით გამოწვეული იყო ერევანში რიგი ფაბრიკა-ქარხნების აგებით და, ამასთან დაკავშირებით, მოთხოვნილება წყალზე მნიშვნელოვნად გაიზარდა, ხოლო ქალაქის წყალსადენის მწარმოებლურობა 1913 წლიდან არ შეცვლილა.

ერევნის წყალმომარაგების საკითხი მწვავედ იდგა ქალაქის საბჭოს წინაშე. პირველ ხუთწლედში აიგო წყალსადენის ქალაქგარეთა ნაწილი კრხბულაგსკის წყაროებიდან ქალაქის წყალსაცავამდე, რომლის დებიტი დღეღამეში 40 ათას კუბმეტრს შეადგენდა<sup>9</sup>; ქალაქის წყალსადენის ქსელს არ შეეძლო მიეღო წყლის ეს რაოდენობა, ამიტომ ქალაქი ღებულობდა წყალსადენის სიმძლავრის მხოლოდ 15%-ს, — რაც იმით აიხსნება, რომ ქალაქის წყალსადენის ქსელი აგებული იყო რევოლუციამდე და საბჭოთა ხელისუფლების პერიოდში მოხდა მხოლოდ მისი ნაწილობრივი გაფართოება.

1932 წლამდე წყალსადენით სადღეღამისო წყლის მიწოდება შეადგენდა 2,4 ათ. კუბ. მ-ს; ცხადია, რომ ეს რაოდენობა არ იყო საკმარისი სწრაფად მზარდი ქალაქის მოსახლეობისა და მრეწველობის მოთხოვნილების დასაკმაყოფილებლად; ამასთან დაკავშირებით, 1927 წელს დაიწყო მუშაობა მძლავრი წყალსადენის ასაგებად, რომლის სადღეღამისო დებიტი გათვალისწინებული იყო 4 მილიონ ვედრომდე. წყალსადენი ექსპლოატაციაში შევიდა 1932 წელს და მისმა დებიტმა იმავე წლის მარტიდან დღე-ღამეში უკვე 4,6 ათ. კუბ. მეტრი შეადგინა<sup>10</sup>. ერევნის ახალმა წყალსადენმა შესაძლებლობა მისცა ქალაქს დაეკმაყოფილებინა მოსახლეობის, ტრანსპორტისა და მრეწველობის მოთხოვნილება წყალზე; გარდა ამისა, შესაძლებელი შეიქმნა ჰიგიენური წყლით მოემარაგებინათ 18 ახლომდებარე სოფელი. 1931 წელს დაიწყო მუშაობა ერევნიდან სოფელ ნორაგაეიტამდე წყლის მაგისტრალის გასაყვანად; პროექტით გათვალისწინებული იყო, აგრეთვე, მაგისტრალის გაყვანა მსხვილ სოფლის-

<sup>7</sup> ცსა (ერევანი), ფ. რ. 116, ანაწ. I, სპ. 1723, ფურც. 1—8.

<sup>8</sup> ცსა (ბაქო), ფ. რ. 244, ანაწ. I, სპ. 49, ფურც. 28.

<sup>9</sup> ცსა (თბ.), ფ. რ. 634, ანაწ. I, სპ. 5946, ფურც. 12.

<sup>10</sup> ცსა (თბ.), ფ. რ. 631, ანაწ. I, ფ. 2227, ფურც. 149.

მეურნეობრივ ცენტრამდე — კომარლიუმდე; მთელი მაგისტრალის სიგრძე შეადგენდა 30 კმ-ს.

ქ. ერევნის წყალსადენის მეურნეობის განვითარება პირველი ხუთწლეულის უკანასკნელ სამ წელს ნათლად ჩანს შემდეგი მონაცემებიდან (ცხრილი 1)<sup>11</sup>:

მაჩვენებლები	ცხრილი 1			
	წლები	1930	1931	1932
წყალსადენთან შეერთებული სახელების რაოდენობა		444	459	490
გაცემული წყლის რაოდენობა (სთ. კუბ. მ.)		870,0	870,0	1494,3
საყოფაცხოვრებო მომსახურებაზე საძეალო სადღეღამისო წყლის მიწოდება 1 მცხოვრებზე (ლიტრ.)		21,0	18,0	24,0

ლენინაკანში პირველ ხუთწლეულში არ იყო წყალსადენი. მოსახლეობა სარგებლობდა მიწისქვეშა წყლით, რომელსაც ჰქონდა დიდი სიხისტე და ცუდი ქიმიურ-ბაქტერიოლოგიური ხარისხი. ქალაქის ჩრდილოეთით მდებარე წყაროებიდან წყალსადენის ვაყენის საკითხი მრავალი წლის განმავლობაში იდგა ლენინაკანის ქალაქის საბჭოს წინაშე. 1931 წლის დასაწყისში მუშაობა დაიწყო ესაულის წყაროების ბაზაზე წყალსადენის აგებისათვის, მაგრამ ჩქარა გახდა ნათელი, რომ მისი საერთო დებიტი ვერ დააკმაყოფილებდა ყველა საყოფაცხოვრებო და მეურნეობრივ მოთხოვნილებას. მეორე ხუთწლეულში გავრძელდა სამუშაოები საშუაოები კიხილ-კოჩის წყაროებიდან წყალსადენის გამოყვანისათვის სოფელ კაზანთან, დებიტი დღე-ღამეში 120 000 კუბ. მეტრს შეადგენდა. კარგი ხარისხის წყაროები მდებარეობდა ლენინაკანიდან 45 კილომეტრის დაშორებით. ლენინაკანის ქალაქის საბჭომ წყლის საერთო მოთხოვნილება ცალკე ღონისძიებების მიხედვით გაიანგარიშა შემდეგი ოდენობით: საყოფაცხოვრებო საჭიროებაზე — 18 ათასი კუბ. მეტრი, მრეწველობაზე — 200 ათასი, ტრანსპორტზე — 9 ათასი; სულ — 48 ათასი კუბმეტრი დღე-ღამეში<sup>12</sup>. სოფლის მოსახლეობისათვის გათვალისწინებული იყო წყლის ნორმა ერთ სულზე 80 ლიტრი დღე-ღამეში, ხოლო მოსახლეობის რაოდენობა გაანგარიშებული იყო 5000 მცხოვრებლის რაოდენობით; ამრიგად, სულ წყლის მოთხოვნილება შეადგენდა 400 000 ლიტრს დღე-ღამეში. ლენინაკანის წყალსადენის მშენებლობა დაიწყო 1931 წელს, წყლის აუზში მიწოდება გათვალისწინებული იყო თვითღინებით, ხოლო სადღეღამისო მიწოდება პროექტით 3,6 ათას კუბმეტრს შეადგენდა<sup>13</sup>.

ამიერკავკასიაში 1932 წელს წყალსადენი, სრული ამ სიტყვის მნიშვნელობით იყო მხოლოდ 6 ქალაქი. წყლის მიწოდება და ნორმა მოსახლეობის ერთ სულ 1932 წლის 1 იანვრის მდგომარეობით ნათლად ჩანს შემდეგი მონაცემებიდან (ცხრილი 2)<sup>14</sup>:

<sup>11</sup> ცსა (თბ.), ფ. რ. 631, ანაწ. I, საქ. 2227, ფურც. 149.  
<sup>12</sup> ცსა (ერევანი), ფ. რ. 219, ანაწ. I, საქ. 158, ფურც. 55.  
<sup>13</sup> ცსა (ბაქო) ფ. რ. 244, ანაწ. I, საქ. 49, ფურც. 28.  
<sup>14</sup> ცსა (ბაქო), ფ. რ. 244, ანაწ. I, საქ. 94, ფურც. 162.

ცხრილი 2

ქალაქები	წყლის მიწოდება დღე-ღამეში (ათას კუბ. მ.)	სადღღამისო სულადობრივი ნორმა (ლიტრ)
ბაქო	47,7	81,8
თბილისი	18,5	53,5
ერევანი	2,7	30,2
სოხუმი	1,1	35,0
ბათუმი	3,3	58,5
ფოთი	0,2	13,3

ამიერკავკასიის სოფლებში წყალსადენი საერთოდ არ იყო, მოსახლეობა განიცდიდა წყლის მწვევე ნაკლებობას.

სომხეთის რესპუბლიკაში მეორე ხუთწლედის დასაწყისს წყალსადენი იყო მხოლოდ ერევანში. 1932 წლამდე წყალსადენი ქალაქს აწვდიდა 2,4 ათას კუბმეტრ წყალს და ეს რაოდენობა, ცხადია, ვერ აკმაყოფილებდა მზარდ მოსახლეობასა და მრეწველობას. 1932 წლის მარტიდან წყლის მიწოდებამ დღე-ღამეში მიაღწია 5,7 ათას კუბმეტრს<sup>15</sup>, მაგრამ ქალაქის წყალსადენის ქსელი არ იძლეოდა საშუალებას, რომ გადიდებულიყო წყლის მიწოდება მოსახლეობისათვის; წყალსადენის მთელი მწარმოებლურობის გამოსაყენებლად აუცილებელი იყო ქალაქის ქსელის მთლიანი რეკონსტრუქცია. ახალი წყალსადენით მოწოდებული წყლის ნაწილი ჩადიოდა გედარჩაიში და, საერთოდ, გამოყენებული იყო მისი მხოლოდ 20%. აღნიშნულის გამო ქალაქის ზოგიერთი გარეუბანი არ იყო წყლით უზრუნველყოფილი, ხოლო საწარმოთა ნაწილი იყენებდა ზანგას წყალს. 1933 წელს ქსელმა ფაქტიურად მიიღო 2065,2 ათასი კუბმეტრი წყალი, ხოლო გეგმით გათვალისწინებული იყო 2240,8 ათასი კუბმეტრი; ე. ი. წლიური გეგმა 92,2%-ით შესრულდა. ასეთივე მოცულობით შესრულდა სასარგებლოდ გაცემული წყლის გეგმაც: 1792,6 ათასი კუბმეტრის ნაცვლად მან შეადგინა 1652,1 ათასი კუბმეტრი. გეგმის შეუსრულებლობა აიხსნება იმით, რომ ღამით მკვეთრად მცირდებოდა წყლის მოხმარება, რის გამოც წყლის ნაწილი ჩადიოდა გედარჩაიში, — რაც არ იყო გეგმით გათვალისწინებული.

1933 წელს ქალაქის ქსელი 8,5 კმ-ით გაიზარდა და წლის ბოლოს მიაღწია 32,2 კმ-ს<sup>16</sup>, ხოლო გეგმით გათვალისწინებული იყო მისი გადიდება 40 კმ-ით; ე. ი. ქსელის გაფართოების წლიური გეგმა 80,5%-ით შესრულდა. გეგმის შეუსრულებლობა გამოიწვეული იყო ცემენტისა და მილების ნაკლებობით. ამ მდგომარეობამ გამოიწვია, აგრეთვე, ქსელის რეკონსტრუქციის შეფერხება. 1933 წლის ბოლოსათვის წყალსადენთან შეერთებული სახლების რაოდენობა გეგმით უნდა ყოფილიყო 575, ფაქტიურად კი შეუერთდა 492, რაც შეადგენს წლიური გეგმის 85,6%-ს. აუცილებელი იყო წყალსადენის ქსელის გაფართოება და არსებულის წესრიგში მოყვანა. საჭირო იყო, აგრეთვე, მთავარი აუზის წყლის ბრუნვის მოწესრიგება და დანაკარგის შემცირება, ქალაქის გარეუბნებისა და ახალშენებლობათა რაიონების ფარგლებში მცხოვრებთა წყლით უზრუნველყოფა.

<sup>15</sup> ცსა (თბ.), ფ. რ. 634, ანაწ. I, საქ. 5681, ფურც. 84.

<sup>16</sup> ცსა (თბ.), ფ. რ. 634, ანაწ. I, საქ. 5681, ფურც. 84.





1934 წელს ერევნის წყალსადენი შეუფერხებლად მუშაობდა, არ მომხდარა არც ერთი ავარია, რის შედეგად მისი მუშაობის ყველა მაჩვენებელი მთლიანად შესრულდა: გაცემული წყლის რაოდენობამ 1865,5 ათას კუბმეტრს მიაღწია, წყალსადენთან შეერთებული სახლების რაოდენობამ (წლის ბოლოს) — 567-ს<sup>17</sup>, ხოლო წყალსადენის ქსელის სიგრძემ — 19 კმ-ს<sup>18</sup>; წყლის საერთო ხარჯი ერთ მცხოვრებზე დღე-ღამეში შემდეგ სურათს იძლეოდა<sup>19</sup>:

წყლის საერთო ხარჯი ერთ მცხოვრებზე (ლიტრებით)	1933 წ.	1934 წ.
მრეწველობის გარეშე	40	46.
	24	22,8

როგორც ჩანს, 1934 წელს წყლის საერთო დანახარჯი ერთ მცხოვრებზე 1933 წელთან შედარებით 15%-ით გაიზარდა, ამავე დროს, წყლის მოხმარება საყოფაცხოვრებო საქიროებაზე 5%-ით შემცირდა; ეს მდგომარეობა აიხსნება იმით, რომ მოცემულ პერიოდში მრეწველობამ გადაიღო წყლის მოხმარება, მაგრამ შემცირდა ხარჯი საყოფაცხოვრებო მომსახურებაზე. 1934 წელს წყლის ნორმა ერთ მცხოვრებზე შეადგენდა 22,8 ლიტრს, როდესაც პროექტით გაანგარიშებული ნორმა ითვალისწინებდა 200—300 ლიტრს დღე-ღამეში. წყლის მოხმარების ასეთი დაბალი ნორმა თავისთავად მეტყველებდა საქალაქო ქსელის რეკონსტრუქციის აუცილებლობაზე.

1936 წელს სასარგებლოდ გაცემული წყლის რაოდენობა იყო 2 342 000 კუბმეტრი, წყალსადენთან შეერთებული სახლების რაოდენობა — 722, ხოლო საქალაქო ქსელის სიგრძე — 40 კმ<sup>20</sup>. 1937 წელს ქსელის სიგრძემ მიაღწია 50,6 კმ-ს, როდესაც 1933 წელს იგი მხოლოდ 37,2 კმ-ს შეადგენდა<sup>21</sup>. ერევნის წყალსადენი მთელი სიმძლავრით ამუშავდა 1938 წელს და მისმა წლიურმა მწარმოებლურობამ მიაღწია 10,5 მლნ კუბმეტრს.

სომხეთის რესპუბლიკის წყალსადენების თავისებურებას წარმოადგენდა თვითდინება; წყლის უდიდესი ნაწილის მიწოდება მომხმარებლებზე, თვით ერევანშიც, წარმოებდა წყალსახომების გარეშე. წყლის ფაქტიური მიწოდება 1939 წელს იყო 19,9 მლნ კუბმეტრი. ხოლო გეგმით გათვალისწინებული იყო 12,2 მლნ კუბმეტრი; ე. ი. გეგმა შესრულდა 163,1%-ით. გეგმის გადაჭარბებით შესრულება, აღნიშნულის გამო, უნდა მივიღოთ პირობითად, რადგან წყლის მიწოდების გადიდება არ უკავშირდება მოსახლეობის გადიდებას, არამედ ეს გამოწვეული იყო მრეწველური საწარმოების ზრდით. აღნიშნულს ადასტურებს ის ფაქტი, რომ 1939 წელს უნდა გაეშვათ, — 1938 წელთან შედარებით, — 470000 კუბმეტრით ნაკლები წყალი მაშინ, როდესაც ქ. ერევანში 1939 წელს წყლის მოხმარება ერთ მცხოვრებზე, გაანგარიშების მიხედვით, შეადგენდა 47 ლიტრს, ხოლო 1938 წელს — 38 ლიტრს<sup>22</sup>.

ლენინაკანში წყალსადენი ექსპლოატაციაში შევიდა (ნაწილობრივად) 1939 წელს; გაფართოვდა, აგრეთვე, წყალსადენის ქსელიც. 1940 წელს სომხეთის

<sup>17</sup> ცსა (თბ.), ფ. რ. 631, ანაწ. I, საქ. 2227, ფურც. 149.

<sup>18</sup> ცსა (ერევანი), ფ. რ. 219, ანაწ. I, საქ. 90, ფურც. 1—2.

<sup>19</sup> ცსა (თბ.), ფ. რ. 634, ანაწ. I, საქ. 5946, ფურც. 12.

<sup>20</sup> ცსა(თბ.) ფ. რ. 631, ანაწ. I, საქ. 6857, ფურც. 90.

<sup>21</sup> მლი სომხეთის ფილ. პა., ფ. I, ანაწ. 26 საქ. 397, ფურც. 64.

<sup>22</sup> ცსა (ერევანი), ფ. რ. 219, ანაწ. 3, საქ. 301, ფურც. 8.

<sup>23</sup> იქვე.

რესპუბლიკაში წყალსადენი იყო ყველა ქალაქში, თუ მხედველობაში არ მივიღებთ ალავერდსა და კაფანს, რომელთა მოსახლეობა სარგებლობდა წყაროებით. წყლის უდიდეს ნაწილს მომხმარებელი ღებულობდა აღრიცხვის გარეშე. გამონაკლისია ქ. ერევანი, სადაც იყო 1710 წყალსაზომი, ლენინაკანში — 12, ხოლო კიროვაკანში — მხოლოდ 6<sup>24</sup>. ამიტომ გაცემული წყლის რაოდენობა პირობითად უნდა ჩაითვალოს. 1940 წელს ერევანში წყალსადენის მწარმოებლურობა შეადგენდა დღე-ღამეში 30 240 კუბმეტრს და წყალსადენის ქსელი 14,7 კმ-ით გაიზარდა; სასარგებლოდ გაცემულმა წყლის რაოდენობამ 9482,7 ათასი კუბმეტრი შეადგინა<sup>25</sup>, ხოლო წყალსადენის ქსელი, 1926 წელთან შედარებით, 3,5 ჯერზე მეტად გაიზარდა<sup>26</sup>.

ქ. ერევანის საბჭოს წინაშე უფრო მწვავედ იდგა კანალიზაციის საკითხი, 125-ათასიან ქალაქში მისი მშენებლობა დაიწყო 1934 წელს და, 300 ათას მცხოვრებზე გაანგარიშებით, მისი საპროექტო ღირებულება შეადგენდა 13 მლნ მანეთს<sup>27</sup>. 1935 წელს კანალიზაციის ქსელის სიგრძე 10,5 კმ-ს შეადგენდა, 1936 წელს — 17 კმ-ს<sup>28</sup> ხოლო 1937 წელს — 21,8 კმ-ს<sup>29</sup>. 1940 წელს მთავარი კოლექტორის სიგრძე არ შეცვლილა (1,6 კმ), ქუჩების ქსელი კი მხოლოდ 0,9 კმ-ით გაიზარდა.

მოსახლეობისა და სამრეწველო საწარმოების მშენებლობის სწრაფმა ზრდამ ერევანის საქალაქო საბჭოს წინაშე მწვავედ დააყენა საკითხი ტრამეის ხაზის მშენებლობის შესახებ, რაც დაიწყო 1931 წელს, ხოლო საქსპლოატაციოდ გადაეცა 1933 წლის 13 იანვრის, ცალმაგი ხაზის სიგრძე 15,5 კმ-ს შეადგენდა. დაწესდა ორი მარშრუტი: პირველი იწყებოდა უნივერსიტეტის დასახლებიდან და, აბოვიანის, შაუშიანისა და მარქსის ქუჩების გავლით, მიდიოდა 26 კომისიის ქუჩის კუთხემდე, იქიდან კი მარშრუტი მიემართებოდა მრეწველურ რაიონში; ხოლო მეორე — რკინიგზის სადგურისაკენ<sup>30</sup>.

ტრამეის მუშაობის განკითარება მეორე ხეტოლედში შემდეგ სურათს იძლევა (ცხრილი 3)<sup>31</sup>:

წლები	ცხრილი 3				
	1933	1934	1935	1936	1937
მაჩვენებლები					
ცალმაგის ხაზის სიგრძე (კმ)	15,5	19,6	21,7	26,4	29,9
გადაყვანილ მგზავრთა რაოდენობა (ათასი)	12 097,2	21 566,0	23 953,0	27 907,3	35 800,0
სამგზავრო ვაგონების საინვენტარო რაოდენობა (ცალი)	24	46	46	48	55

<sup>24</sup> ცსა (ერევანი) ფ. რ. 219, ანაწ. 3, საქ. 803, ფურტ. 15.

<sup>25</sup> ქ. ერევანის სახ. არქივი ფ. 3, საქ. 50, ფურტ. 33.

<sup>26</sup> ა. პ. სომონიანი, ერევანი, ერ., 1965, გვ. 184.

<sup>27</sup> ცსა (თბ.), ფ. რ. ანაწ. 1, საქ. 5946, ფურტ. 14.

<sup>28</sup> ცსა (თბ.), ფ. რ. 634, ანაწ. I, საქ. 6857, ფურტ. 93.

<sup>29</sup> მლი სომხეთის ფილ. პა., ანაწ. 26 საქ. 397, ფურტ. 64.

<sup>30</sup> ცსა (თბ.), ფ. რ. 634, ანაწ. I, საქ. 5681, ფურტ. 83.

<sup>31</sup> ცხრილი შედგენილია შემდეგი წყაროების საფუძველზე: მლი სომხეთის ფილ. პა, ფ. I, საქ. 397, ფურტ. 64, საქ. 118, ფურტ. 29; ქ. ერევანის არქივი, ფ. 3, საქ. 33, ფურტ. 25; ცსა (თბ.), ფ. რ. ანაწ. I, საქ. 757, ფურტ. 13;



ტრამვაის მუშაკებმა 1933 წელი კარგი მაჩვენებლებით დაამთავრეს: მგზავრთა გადაყვანის გეგმა 191,7%-ით შესრულდა, ხოლო გარბენა ვაგონ-ცილომეტრებში — 100,4%-ით. 1935 წელს მგზავრთა გადაყვანის გეგმა 4%-ის გადაჭარბებით შესრულდა, რამაც ხელი შეუწყო ტრამვაის პარკის გამოყენების კოეფიციენტის ამაღლებას, გარბენის გეგმის გადაჭარბებით შესრულებასა და გარბენის სისწრაფის გადიდებას; ამასთან ერთად, ვაგონის შევსების კოეფიციენტი 0,8%-ით შემცირდა. ზემოდასახელებული მაჩვენებლების გეგმის გადაჭარბებამ გამოიწვია შემოსავლის გეგმის 106,6%-ით შესრულება: გათვალისწინებული 453 000 მანეთის ნაცვლად შემოვიდა 4 785,6 ათასი მანეთი. მგზავრთა გადაყვანის გეგმის გადაჭარბებით შესრულებამ და ხარჯების ეკონომიამ შეამცირა ერთი მგზავრის გადაყვანის თვითღირებულება 8%-ით<sup>32</sup>.

1937 წელს, შედარებით 1933 წელთან, ტრამვაის ცალმაგა ხაზის სიგრძე 92,9%-ით გაიზარდა, გადაყვანილ მგზავრთა რაოდენობა გადიდა თითქმის 3-ჯერ, ხოლო ვაგონების საინვენტარო რაოდენობა — 2 ჯერზე მეტად. მესამე ხუთწლედში ტრამვაის მეურნეობის განვითარების ნათელი სურათია შემდეგი მონაცემების მიხედვით: 1940 წელს საექსპლოატაციო ხაზის სიგრძემ 39,4 კმ-ს მიაღწია და 1937 წელთან შედარებით 31,7%-ით გაიზარდა, ხოლო ვაგონების რაოდენობა — 14,5%-ით; გადაყვანილ მგზავრთა რაოდენობა 1937 წელს შეადგენდა 35,8 მლნ კაცს, ხოლო 1940 წელს — 47,9 მილიონს<sup>33</sup> (ე. ი. 33,8%-ით გაიზარდა). ტრამვაის ხაზის სიგრძე 7 წლის განმავლობაში (1933—40) 1,2 ჯერზე მეტად გადიდა<sup>34</sup>; 1933 წელს გადაყვანილია 12 მლნ მგზავრი, ხოლო 1940 წელს — 47,9 მლნ; ტრამვაის მოძრავე შემადგენლობა თითქმის 4-ჯერ გაიზარდა.

ქ. ერევნის ელექტროგანათებისათვის სამუშაოები დაიწყო 1905 წელს, როდესაც საზოგადოება „ამპერმა“ აიღო ქალაქის ქუჩებისა და მოედნების განათების ვალდებულება. 1908 წელს მდინარე ზანგაზე აგებული ჰიდროელექტროსადგური მაშინვე ვერ აკმაყოფილებდა ქ. ერევნის მოთხოვნილებას. სომხეთში კომუნალური მეურნეობის აღდგენის პერიოდი დაიწყო 1924/25 მეურნეობრივ წელს, — ე. ი. აღილობრივი ფინანსური მეურნეობის ორგანიზების პერიოდში ქ. ერევანში მუშაობდა ორი ელექტროსადგური, რომელთა მცირე სიმძლავრის (ორივე ერთად 550 კვტ) გამო ელექტროტრესტი მთავარი ქუჩების გასანათებლად ქალაქს უფასოდ აღწევდა მხოლოდ 20 წერტს<sup>35</sup>. ელექტროენერჯიის ხარჯვის აზრიცხვა არ წარმოებდა, რადგან არ იყო აღმრიცხველები.

1926 წელს საექსპლოატაციოდ გადაეცა ერევნის ჰესი-1 — საბჭოთა სომხეთის ელექტროფიკაციის პირველი<sup>36</sup>. უფრო გვიან დამთავრდა ლენინაკანისა და დზორგესის რაიონული ჰიდროელექტროსადგურები, აგრეთვე — რიგი უფრო პატარა ჰიდროსადგურებისა; გარდა ამისა, აიგო ელექტროსადგურები შემდეგ რაიონულ ცენტრებში: აშტარაკში, ახტახში, ვაგარშაპედში, კარაკლისში, კა-

<sup>32</sup> ცსა (თბ.), ფ. რ. 634, ანაწ. I, სპ. 6942, ფურც. 22—25.

<sup>33</sup> ცსა (ერევანი), ფ. რ. 219, ანაწ. 3, სპ. 303, ფურც. 12—25.

<sup>34</sup> А. В. Багддян, Из истории развития массового городского транспорта в Арм. ССР (1920—1965 гг.), Автореферат, Ер., 1968.

<sup>35</sup> ცსა (ერევანი) ფ. რ. 116, ანაწ. I, სპ. 1723, ფურც. 5.

<sup>36</sup> Советский Союз, Армения, М., 1966, стр., 115.

მერლიუმი, სტეფანავანში, ავაბაბეში და სხვა; ერევანსა და ლენინაკანში აშენდა საქალაქო ელექტროქსელი<sup>37</sup>.

ელექტროფიკაციის ხელმძღვანელობის ცენტრალიზაციის, კონტროლისა და ზედამხედველობის გაძლიერების მიზნით, საზოგადოებრივი სარგებლობის ყველა ელექტროსადგური 1927 წ. გადავიდა სახალხო მეურნეობის საბჭოს გამგებლობაში; ესენი იყოფოდნენ ორ კატეგორიად: პირველს ეკუთვნოდა მსხვილი საქალაქო და რაიონული სადგურები, რომლებიც ენერგიას აწვდიდნენ როგორც ვანათებისათვის, ისე მრეწველური მიზნებისათვის (ე. ი. სადგურები, რომლებიც შედიოდნენ გაერთიანებაში და მუშაობდნენ საერთო ქსელში); მეორე კატეგორიას მიეკუთვნებოდა საზოგადოებრივი სარგებლობის ყველა დანარჩენი ელექტროსადგური.

ერევნის ელექტრომომარაგება უკვე პირველი ხუთწლედის პირველ ორ წელს იყო მეტად დაძაბული. ერთადერთი — ერევნის I ჰიდროელექტროსადგური — 4560 კვტს სიმძლავრისა — მუშაობდა რეზერვის ვარეშე, ამიტომ არსებობდა მუდმივი საფრთხე მისი ავარიულ გრაფიკზე გადასვლისა. გათვალისწინებული იყო ელექტროენერგიის მოთხოვნილების ზრდა, მით უმეტეს, რომ 1932 წელს უნდა ამოქმედებულიყო დევალინის ცემენტის ქარხანა; ამიტომ აუცილებელი ვახდა გზების გამონახვა გადიდებული ელექტროენერგიის მოთხოვნილების დაკმაყოფილებისათვის. აღნიშნულის გამო, 1930 წელს დაიწყო ერევნის მე-2 ჰიდროელექტროსადგურის მშენებლობა, რომლის სიმძლავრე პროექტით 2100 კვტს-ს შეადგენდა<sup>38</sup>. ელექტროენერგიაზე მრეწველობის მოთხოვნილების შემდგომი ზრდის დაკმაყოფილებისათვის ერევნის რაიონში დაიწყო მსხვილი ელექტროცენტრალის — კანაკირჰესის მშენებლობა, რომლის სიმძლავრე შეადგენდა 42000 კვტს-ს, რაც წარმოადგენდა მდინარე ზანგის გამოყენების პირველ საფეხურს.

პირველი ხუთწლედის მეორე ნახევარში მნიშვნელოვნად გადიდდა სასარგებლოდ გაცემული ელექტროენერგიის რაოდენობა. ერევანში 1930 წელს გაცემული იყო 3 559 000 კვტსათი ელექტროენერგია, ხოლო 1932 წელს — 7013,9 ათასი კვტსათი<sup>39</sup>; ე. ი. 97% -ით გაიზარდა. ერევანში ერთ მცხოვრებზე 1931 წელს მოდიოდა 16,6 კვტსათი, ხოლო 1932 წელს — 23,1 კვტსათი<sup>40</sup>. ქუჩების ელექტროქსელის სიგრძე 1931 წელს შეადგენდა 42,5 კმ-ს, ხოლო 1932 წელს — 71,0 კმ-ს, ე. ი. 69% -ით გაიზარდა.

ენერგომომარაგების საქმეში არანაკლები მწვავე მდგომარეობა შეიქმნა ლენინაკანის რაიონში: აქ მოქმედი ჰიდროსადგური, რომლის სიმძლავრე 2080 კვტს-ს შეადგენდა, არ იყო საკმარისი ლენინაკანის რაიონის მზარდი მოთხოვნილების დაკმაყოფილებისათვის; ამ გარემოებამ გამოიწვია ორჯონიკიძის სახ. ლენინაკანის ჰიდროელექტროსადგურის გაფართოების დაწყება, რომლის სიმძლავრე უნდა გადიდებულიყო 5280 კვტს-მდე. ლენინაკანის ელექტროენერგიაზე შემდგომი მოთხოვნილების ზრდა უნდა დაკმაყოფილებულიყო სომხეთის საერთო გაერთიანებიდან, რომელსაც ლენინაკანის რაიონი 1932 წელს დაუკავშირდა ძორაგესის ხაზის საშუალებით. პირველი ხუთწლედის მეორე ნახევრიდან მნიშვნელოვნად გაიზარდა სასარგებლოდ გაცემული ელექტროენერ-

<sup>37</sup> ცსა (ერევანი), ფ. რ. 219, ანაწ. I, საქ. 158, ფურც. 32.

<sup>38</sup> ცსა (თბ.) ფ. რ. 617 ანაწ. I, საქ. 4646, ფურც. 5.

<sup>40</sup> მლი სომხეთის ფრლ. პა. ფ. I, 118, ფურც. 39.



გეის რაოდენობა ლენინაკანში: გაცემული იყო 1077,5 ათასი კეტსაათი ელექტროენერგია, ხოლო 1932 წელს — 2 015 000 (ე. ი. 87% -ით გაიზარდა); 1932 წელს ქუჩების ელექტროქსელის სიგრძემ 45,8 კმ შეადგინა<sup>41</sup>. სომხეთის რესპუბლიკაში 1934 წელს სასარგებლოდ გაცემული ელექტროენერგიის რაოდენობა ჩანს შემდეგი მონაცემებიდან (ცხრილი 4)<sup>42</sup>:

ცხრილი 4

ქალაქების დასახელება	სასარგებლოდ გაცემული ელექტროენერგია (ათასი კეტს)	ზედღირწილი (პროცენტობით)
ერევანი	12816,2	65,5
ლენინაკანი	4 343,2	22,2
კიოვუკანი	568,0	2,9
ოჯევანჰესი	463,3	2,3
გეოიუსჰესი	430,0	2,1
დელოიანჰესი	220,0	1,1
დანარჩენი რაიონები	739,0	3,9
<b>ს უ ლ</b>	<b>19 574</b>	<b>100</b>

როგორც ცხრილიდან ჩანს, მთელი მოხმარებული ელექტროენერგიიდან ერევანზე მოდის 65,5%, ლენინაკანზე — 22,2%, ხოლო დანარჩენ 10 რაიონზე 12,3%. ქ. ერევანში ელექტროქსელის სიგრძე 1933 წელს 78,6 კმ-ს შეადგენდა, ხოლო 1934 წელს იგი 90,7 კმ-მდე, გაიზარდა. ლენინაკანში შესაბამისად — 45,8 და 59,7 კმ<sup>43</sup>. 1940 წელს სომხეთის ყველა ქალაქი უზრუნველყოფილი იყო ელექტროენერგიით. ერთი მხრივ, კომუნალური განყოფილება ელექტროენერგიის ექსპლოატაციას აწარმოებდა მხოლოდ 5 ქალაქში, ნ. ბაიაზეტს კი აქონდა თავისი ჰიდროელექტროსადგური. დანარჩენ ქალაქებში ექსპლოატაციას აწარმოებდა მრეწველობა ან არმენელექტრო.

ელექტრომეურნეობის განვითარება 1939—1940 წწ<sup>44</sup>.

ცხრილი 5

მაჩვენებლები	1939 წ. შესრულება	1940 წ.		შესრულება %-ით	
		გვეგმა	შესრ.	1940 წ.	1939 წ.
1. გამოიმუშეებული და მიღებული ენერგია (ათასი კეტსაათობით)	72321,1	75118,6	80046,2	106,5	110,6
2. სასარგებლოდ გაცემული ენერგია	67873,5	70698,9	77016,9	108,9	113,4
3. დანაკარგი (%-ით)	6,2	5,9	3,8	—	—
4. შემოსავალი	9324,4	11594,6	12425,5	107,1	133,2
6. საქსპლოატაციო ხარჯი	6143,5	8766,7	9007,7	102,6	146,5
6. თეილოირებულება (1 კეტს-სა)	9,0	12,4	11,4	94,4	130,4
7. საშუალო ვასაცემი ფასი (1 კეტს-სა)	13,7	16,4	19,9	103,1	123,4

<sup>41</sup> ცსა (თბ.), ფ. რ. 631, ანაწ. I, საქ. 2227, ფურც. 151.

<sup>42</sup> ცსა (თბ.), ფ. რ. 631, ანაწ. I, საქ. 6859, ფურც. 88.

<sup>43</sup> ცსა (თბ.), ფ. რ. 631, საქ. 2227, ფურც. 151.

<sup>44</sup> ცსა (ერევანი), ფ. რ. 219, ანაწ. 3, საქ. 303, ფურც. 14.



ცხრილიდან ჩანს, რომ ენერგომეურნეობა 1940 წელს როგორც თან, ისე 1939 წლის შესრულებასთან შედარებით იძლევა დადებით შედეგს, თუ მხედველობაში არ მივიღებთ თვითღირებულებას, რომელიც გეგმასთან შედარებით შემცირებულია, ხოლო 1939 წელთან შედარებით კი გადიდდა; ეს გაოწვეული იყო ელექტროენერჯის ტარიფებისა და კომერციული ხარჯის გადიდებით.

სომხეთში საბჭოთა ხელისუფლების დამყარებამდე სულ იყო 6 აბანო<sup>45</sup>, აქედან ერევანში — 5. საბჭოთა ხელისუფლების დამყარების შემდეგ პირველი აბანო ერევანში აიგო 1922 წელს და მისი პირველდაწყებითი ღირებულება განსაზღვრული იყო 50 000 მან. ოდენობით, ხოლო შემდგომ პერიოდში იგი გადიდდა 60—526 მან-მდე; მისი სადღეღამისო გამტარიანობა შეადგენდა 750 კაცს, საშუალო დატვირთვა — 80 კაცს, წლიური რაოდენობა — 225 600 კაცს<sup>46</sup>. 1923 წლიდან აბანოები გადაყვანილია მეურნეობრივ ანგარიშზე, ხოლო 1926 წლიდან დაიწყო აბანოების სამუშაოები: მიშენების, წყალსადენის რეკონსტრუქციისა და სხვათა გზით, — რომლის ხარჯი 93 000 მანეთს შეადგენდა.

სომხეთის რესპუბლიკაში 1932 წელს აბანოების მეურნეობაში კაპიტალდაბანდება გათვალისწინებული იყო 1004,8 ათასი მანეთის ოდენობით. აბანოების აგება დასახული იყო ერევანში, ლენინაკანში, კარაკლისში, ალავერდში, კაფანში, დილიკანში და სხვ. ერევანისა და ლენინაკანის აბანოთა მშენებლობა დაიწყო 1931 წელს. ერევანის აბანოს გამტარიანობა გაანგარიშებული იყო 6 400 მობანავეზე დღეში; მისი საერთო ნუსხური ღირებულება პროექტით შეადგენდა 840 000 მანეთს, საიდანაც 440 000 მან. ათვისებული იყო 1931 წელს, ხოლო დანარჩენი განკუთვნილი იყო მშენებლობის დასამთავრებლად. ლენინაკანის აბანოს საპროექტო ღირებულება შეადგენდა 146 000 მან-ს; აქედან: 95 000 მან. ათვისეს 1931 წელს, ხოლო დანარჩენის ათვისება გათვალისწინებული იყო 1932 წელს მშენებლობის დასამთავრებლად<sup>47</sup>.

1933 წელს ერევანში მუშაობდა კომუნალური მეურნეობის ორი აბანო საათში 132 კაცის გამტარიანობით<sup>48</sup>. ეს ორი აბანო ვერ აკმაყოფილებდა ქალაქის მზარდ მოსახლეობას, ამასთან, მუშაობდნენ მეტად მძიმე პირობებში: არა ჰქონდათ მაზუთის საწყობი, რაც იწვევდა სათბობის მიწოდების შეფერხებას; აღნიშნულის გამო, 1933 წელს პირველი აბანო არ მუშაობდა 134 საათს, მეორე — 1 776 საათს; გარდა ამისა, პირველ აბანოს ჰქონდა პატარა ქვაბი, რის გამო 24 ნომრის ნაცვლად მუშაობდა მხოლოდ 8; ამიტომაც გეგმა მხოლოდ 80,6%-ით შესრულდა. 1934 წელს ერევანში ისევ ორი აბანო მოქმედებდა, ლენინაკანში — 1, ხოლო რაიონულ ცენტრებში — 10; მათი გამტარიანობა წლის განმავლობაში შეადგენდა შესაბამისად: 886; 318,5; 162,3 ათას კაცს<sup>49</sup>. ერევანის აბანოებმა მობანავეთა გატარების გეგმა მხოლოდ 84,8%-ით შესრულეს.

სომხეთში 1939 წელს სულ 10 კომუნალური აბანო იყო, აქედან ორ-ორი ერევანსა და ლენინაკანში; აბანოების საერთო რიცხვიდან მხოლოდ 2 იყო აგე-

<sup>45</sup> ცსა (ერევანი), ფ. რ. 219, ანაწ. I, სქ. 158, ფურც 31.

<sup>46</sup> ცსა (ერევანი), ფ. რ. 116, ანაწ. I, სქ. 1723, ფურც. 34.

<sup>47</sup> ცსა (ბაქო), ფ. რ. 244, ანაწ. I, სქ. 49, ფურც. 34.

<sup>48</sup> ცსა (თბ.), 634, ანაწ. I, სქ. 5946, ფურც. 16.

<sup>49</sup> ცსა (თბ.), ფ. რ. 634, ანაწ. I, სქ. 6942, ფურც. 23.

ბული რევოლუციამდე; ყველა აბანო იყო დამოუკიდებელ ბალანსზე. ერევანისა და ლენინაკანის აბანოსთან არსებობდა მექანიკური სამრეცხაო. 1939 წლის გეგმით გათვალისწინებული იყო 2,6 მლნ მობანავის გატარება, ფაქტიურად გატარდა 2,2 მლნ კაცი<sup>50</sup>; ე. ი. გეგმა შესრულდა მხოლოდ 84,5%-ით. 1940 წლის ბოლოსათვის აბანოების საერთო რაოდენობა რესპუბლიკაში 12 შეადგენდა, მათ შორის: ერევანში იყო 2, ლენინაკანში — 3, ხოლო დანარჩენ ქალაქებში თითო აბანო; მათი საერთო გამტარიანობა შეადგენდა 1151 კაცსათს. 1933 წელს ერევანის აბანოებმა გაატარეს 478,5 ათასი მობანავე, ხოლო 1940 წელს — 2573,2 ათასი; ე. ი. მოზინავეთა რიცხვი 4-ჯერ გაიზარდა.

სომხეთში საბჭოთა ხელისუფლების დამყარების პირველ წლებში არ იყო შესაძლებლობა ფართო საბინაო მშენებლობისათვის იმის გამო, რომ ახალგაზრდა საბჭოთა რესპუბლიკის სახალხო მეურნეობა ძალზე გაჩანაგებული იყო, ამასთან, პარტიისა და მთავრობის მთელი ყურადღება პირველ რიგში მიმართული იყო მრეწველობის, სოფლის მეურნეობისა და ტრანსპორტის აღდგენაზე.

1926 წლის აღწერის მონაცემებით, სომხეთის მოსახლეობა 1,671 მლნ სულს შეადგენდა, აქედან ერევანსა და ლენინაკანში ცხოვრობდა შესაბამისად: 64 613 და 42 313 კაცი, სხვა ქალაქებსა და ქალაქის ტიპის დასახლებებში 60 172 კაცი; ხოლო პირველ მსოფლიო ომამდე ერევანსა და ლენინაკანში იყო შესაბამისად 40 000, 30 000 მცხოვრები<sup>51</sup>. იმავე წლის მონაცემებით, სომხეთის ქალაქებში საცხოვრებელი ფართობი შეადგენდა 779 902 კვ. მ-ს; ე. ი. მოსახლეობის ერთ სულზე მოდიოდა 4,7 კვ. მეტრი, თუმცა ამ ციფრს სჭირდება მნიშვნელოვანი შესწორება: მონაცემების ანალიზის შედეგად დადგენილია, რომ მასში შეტანილია ყველა შენობა, რომელიც გამოყენებულია საცხოვრებლად, მიუხედავად იმისა, ვარგისი იყო თუ არა იგი. საცხოვრებელ ფართობში შეტანილი იყო არა მარტო ყაზარმული ტიპის საერთო საცხოვრებლები, არამედ — დროებით ბარაკები, სამზარეულოები, სარდაფები, ფარდულები და სხვა, რომლებიც, თუმცა ფაქტიურად გამოიყენებოდა საცხოვრებლად, მაგრამ სრულიდ ვერ აკმაყოფილებდნენ ელემენტარულ სანიტარულ ნორმებს.

სომხეთის ქალაქების საცხოვრებლად გამოყენებული საბინაო ფონდი<sup>52</sup>

ცხრილი 6

საბინაო ფონდი (კვ. მ)	შესწორება ხარისხის მიხედვით				საცხოვრებელი ფართობი	მოსახლეობა	სულ. დობრივი ნომბ.
	სამზარეულო სარდ ფი და ფარდული	ბარაკი, ყაზარმული ტიპის, საერთო საცხოვრებელი	უვარგისი ფართობი	სულ უვარგისი ფართობი			
779 902	67 550	91 488	169 700	328 738	451164	167098	2,7

აღსანიშნავია, რომ ასეთი შესწორება საცხოვრებელი ფართობის შესახებ მოგვცა, აგრეთვე, ამიერკავკასიის საგეგმო კომიტეტმაც ამიერკავკასიის სამივე რესპუბლიკის მიმართ. ამიერკავკასიის სახელმწიფო საგეგმო კომისიის, სომხე-

<sup>50</sup> ცსა (ერევანი), ფ. რ. 116, ანაწ. I, საქ. 1723, ფურც. 6.

<sup>51</sup> ცსა (ერევანი), ფ. რ. 219, ანაწ. 3, საქ. 301, ფურც. 11.

<sup>52</sup> ცსა (თბ.), ფ. რ. 617, ანაწ. I, საქ. 4285, ფურც. 28.

თის საგეგმო კომიტეტის და ერევნის აღმასკომის გაანგარიშებამ დაამტკიცა, რომ აუცილებელი იყო აღწერის მონაცემებში შესწორების შეტანა. შესწორების სხვადასხვა მეთოდების გამოყენების მიუხედავად, ძირითადად ყველა შედეგი ახლოა ერთმანეთთან; მაგალითად: სომხეთის საგეგმო კომისიის მონაცემებით 1927 წლის 1 იანვრისათვის მოსახლეობის ერთ სულზე მოდიოდა — 2,49 კვმ. აღმასკომის მონაცემებით 2,3 კვმ., ხოლო ამიერკავკასიის ფედერაციის სახელმწიფოებრივი კომისიის მონაცემებით — 2,51 კვმეტრი.

ქ. ერევნის მოსახლეობის უზრუნველყოფა საცხოვრებელი ფართობით<sup>53</sup>

ცხრილი 7

წლები	1928	1933	1937	1938	1938 წლის %-ული შეფარ- დება 1928 წელთან
მაჩვენებლები					
საცხოვრებელი ფართობი (ათასი კვმ.)	360,2	439,2	648,9	684,0	190
მოსახლეობის რაოდენობა (ათასი)	75,0	111,5	173,7	180,0	240
საშუალო სულობრივი ნორმა (კვმ.)	4,7	3,3	3,7	3,8	81

ცხრილიდან ჩანს, რომ საბინაო ფონდი 1938 წლის 1 იანვარს 90%-ით გადიოდა 1928 წელთან შედარებით, როდესაც მოსახლეობა 140%-ით გაიზარდა, ხოლო სულადობრივი ნორმა, რომელიც შეადგენდა 4,7 კვმეტრს (რაც თავისთავად ძალზე მცირე იყო), კიდევ შემცირდა 19%-ით.

ქ. ერევნის მოსახლეობის საბინაო პირობების უფრო ზუსტად შესაფასებლად მოცემულ პერიოდში საშუალო სულადობრივ ნორმაში საჭიროა შესწორებათა შეტანა, რადგან საცხოვრებლად გამოყენებული იყო ფარდული, სარდაფი, სამზარეულო და სხვა. აღნიშნულის გათვალისწინებით, საცხოვრებელი ფართობი მცირდება კიდევ 10—15%-ით.

ამრიგად, პირველ და მეორე ხუთწლეულებში მნიშვნელოვანი წარმატებებია მოპოვებული საბინაო მშენებლობაში, რის შედეგადაც საბინაო ფონდი თითქმის გაორჯეკდა. მიუხედავად ამისა, საბინაო მშენებლობის ტემპი არადაამკმაყოფილებელია, იგი მნიშვნელოვნად ჩამორჩებოდა მოსახლეობის ზრდის ტემპს; ამიტომ, არამც თუ გადიოდა სულადობრივი ნორმა ერთ მცხოვრებზე, არამედ შემცირდა 4,7-დან — 3,8 კვ. მ-მდე. სომხეთის რესპუბლიკის ქალაქებში 1941 წლის 1 იანვრისათვის მთელი საექსპლოატაციო საცხოვრებელი ფონდი შეადგინა 249 564 კვმეტრს<sup>54</sup>, მოსახლეობის ერთ სულზე საშუალოდ მოდიოდა 5,94 კვმეტრი, ხოლო ქ. ერევანში — 6.1 კვმეტრი<sup>55</sup>.

ის უდიდესი წარმატებები, რაც მოიპოვეს სომხეთის მშრომელებმა სოციალიზმის მშენებლობისა და განმტკიცების პერიოდში, სახალხო მეურნეობის ყველა დარგში და მათ შორის კომუნალურ მეურნეობაში დიდმნიშვნელოვანი წვლილია სოციალიზმის მატერიალურ-ტექნიკური ბაზის შექმნის საქმეში.

<sup>53</sup> ცსა (ერევანი), ფ. რ. 113, ანაწ. 4 საქ. 6441, ფურც. 2.

<sup>54</sup> ცსა (ერევანი), ფ. რ. 219, ანაწ. 3, საქ. 303, ფურც. 20.

<sup>55</sup> ცსა (ერევანი), ფ. რ. 219, ანაწ. 3, საქ. 301, ფურც. 17.



დანიხა ზუჰაჰაძე

დიონისე არმოკაბელი და დანტე ალივიერი

III

დიონისე და დანტეს „ღვთაებრივი კომედია“

ცნობილია გადმოცემა, რომელსაც ჩვენ ჰეგელის „ფილოსოფიის ისტორიით“ ვიცნობთ, რომ პითაგორას წინარეგანსხეულება, პერმოტიმოსი, სიცოცხლეშივე ჰფლობდა სხეულიდან სულის ამოსვლის ხელოვნებას. იგი მთელი დღეებით სტოვებდა თავის გვამს და მიემართებოდა სხეულისაგან თავისუფალი სულის სამყაროში სამოგზაუროდ, სამყაროული სულის სამეფოში ნაგულეები იღუმალების შესაცნობად. ეს იყო სიცოცხლეშივე სიკვდილის შემძლეობის საიდუმლო ხელოვნება, რომლის შესახებ ცნობებსაც ჩვენ ძალიან ძუნწად შევხვდებით საყოველთაო ლიტერატურაში და რომელიც, როგორც რეალური გზა შემეცნებისა, ფილოსოფიის ენაზე აუხსენელია.

მაგრამ ფაქტია, რომ პლატონის „ფაიდონში“ უკვე ფილოსოფიურად არის ნაქადაგევი ჰეშმარიტების წვდომის შეუძლებლობა სხეულებრივი დაბრკოლების გამო (ე. ი. იმის გამო, რომ სხეული გვაქვს და ჰეშმარიტების მწვდომელი სული სხეულის საპყრობილეში იმყოფება). სიკვდილი არის გზა სულის განთავისუფლებისა სხეულიდან, ე. ი. სიკვდილი არის გზა ჰეშმარიტების შემეცნებისა და მასთან ზიარების. სხეულიდან თავისუფალი სული, ჰეშმარიტებას მოწყურებული, სიცოცხლეში სიკვდილის ტრფიალით ეშხადება თავისუფალი შემეცნებისათვის. ამიტომ პლატონის ფილოსოფია იქცა მშადებად სიკვდილისთვის, სიკვდილისათვის მშადების ხელოვნებად. პლატონის „ფაიდონით“ გატაცება იშხელა იყო, რომ როგორც გოეთეს „ვერტერის“ გამოქვეყნების შემდეგ თავს იკლავდნენ ევროპელი მიჯნურნი, პლატონის „ფაიდონით“ ანთებულნი, ასევე გატაცებულნი ჰეშმარიტების წყურვილითა და ტრფიალით, უკვდავების ბერძენი მიჯნურნი, ველარ იოკებდნენ თვითმკვლელობის სურვილს. მგზნებარება ღვთაებრივთან მიახლების სურვილისა, ცეცხლი ღვთაებრივის სიყვარულისა, საუყუნეების განმავლობაში სწავდა ადამიანის გონებას. და ი, ცნობილია რამოდენიმე ცდა ამ როგორმიახლების ახსნისა.

ეკლესიის დიდი მამა, კლიმენტ ალექსანდრიელი აბსოლუტურ მიუწვდომლობად თვლიდა ღვთაებრივს. ის, რასაც ჩვენ შეიძლება მიეწვდეთ, აღარ არის დმერთი, ამბობს იგი. ის, რაც იგი არის, მას ვერანაირად ვერ მიეწვდებით! მი-

<sup>1</sup> Clemens Alexandrinus, Stromata, I, V, c. XI. მომყავს შრომიდან: Лосский, Отрицательное Богословие в учении Дионисия Ареопагита, стр. 133.

სი აზრით თვით ამ მიუწევდომლობის ცოდნაც ღვთაებრივი ნაბოძვარია ადამიანისათვის.

მეორე დიდი მიმართება ღვთაებრივთან მიახლების ასხნისა, ქრისტიანული და ნეოპლატონური (ორიგენი, პლოტინი), ასე დაბეჭივით როდი უარყოფს ღვთაების მიუწევდომლობას: ღმერთი მიუწევდომელია არა თავისთავად, არა თავისი ბუნებით, არამედ ჩვენი გონების უძლურების გამო<sup>2</sup>. შეიძლება ამ თვალსაზრისის დღემდე გამძლეობის ნიშნად ზუსტი ანალოგიაც მოგვეტანა თანამედროვე ფილოსოფიიდან: „თუ არის ანგელოზისა უხილავია, ამაში დამნაშავეა მასურბელი“ — წერს გერმანელი ნეოთომისტი პ. კონრად-მარტიუსი. ამ მეორე ქრისტიანულ-ნეოპლატონური თვალსაზრისით შესაძლებელია მიღწეულ იქნას სულიერი მდგომარეობა ადამიანისა, რომელშიაც იგი (ადამიანი) იმდენად ჩაძირული იქნება თავის მე-ში, იმდენად შემოკლილი და დავიწყებული ექნება თავისი სხეულებრივი არსებობისეული სამოსი, რომ ადამიანი შესძლებს გონების უძლურების დათრგუნვას მისი უპირველესი ხელისშემშლელის, სხეულის მოშორების გზით. ამ უჩვეულო მდგომარეობათა მიღწევა, ამ უკიდურეს თავდავიწყებაში ჩაძირვა, როდი ძალუძთ ყველა ჩვეულებრივ მოკვდავთ. იგი უჩვეულო და გამონაკლის ადამიანთა ხვედრია და მიიწევდომება დიდი სულიერი და სხეულებრივი წვრთნის შემდეგ. ასე რომ ამ თვალსაზრისით მიახლება ღვთაებრივთან, თავდავიწყების ასეთი ექსტაზით, რჩეულთა საქმედ რჩება. ამ ორი გზის საზღვარზე დგანან ღვთაების შემეცნებაში დიდი კაბადოკიელი მამები<sup>3</sup>, რომელთაც საკმაოდ მძლავრად უკავშირდება თავისი სულიერი ძირებით დიონისე არეოპაგელი<sup>4</sup>.

დიონისესთვის აღარ უპირისპირდება ცნობადი სამყარო და შეუცნობელი სამყარო, როგორც ღვთაებრივი და არაღვთაებრივი: მისთვის, როგორც აღვნიშნეთ, ჭია რომ ჭიაა, იმაშიაც არის ღმერთი; მაგრამ ხილვადი სამყაროს შემეცნება არის ერთი ნახევარი ღვთაებრივი ყოფიერების შემეცნებისა. უფრო მეტიც, — ღვთაება თავის ქეშმარიტ სახეში უფრო და უფრო იკვეთება ხილვადს მიღმა და, როგორც აღვნიშნეთ, თავისი ფესვებით დასასრულ, იგი საკუთრივ არარაობაში დგას, როგორც მიზეზი ყოველგვარი რაობისა. პლატონის ეიდოსების, ანუ მიუწევდომელ არსებათა გამონაწევდომები, რომელთა ხილვა ასევე შეუძლებელია სპეკულატიური გონებით და საჭიროებს გონების რაღაც სხვა სახეობას, დიონისესთვის იქცევა ანგელოზებით დასახლებულ სულიერ სამყაროდ; და ამ სამყაროში ისევე თავისუფლად მიმოიქცევა იგი, ქრისტიანი ნათელმხილველი, როგორც უცხოელი მიმოიქცევა თავის სამშობლოში. იგი უცხოა და უთვალავნი ამ ციურ მცხოვრებთაგან უცხონი არიან მისთვის, მაგრამ დიონისესთვის როგორღაც მახლობელი და საკუთარი ზდება ეს წმინდა სპირიტუალური რეალობა. მას გაჰყავს აქ მერიდიანები და უჩვეულო შუქნიშნები, და ეწევა მეგზურობას, რომლის სრული მინამსგავსი ისტორიამ არ იცის. როგორ არის შესაძლებელი ამ სპირიტუალურ რეალობაში მოგზაურობა დიონისეს თვალსაზრისით? ეს არ არის არც დიონისესთვის უბრალოდ, ყველა

<sup>2</sup> Лосский, იქვე, გვ. 133.

<sup>3</sup> Лосский, იქვე.

<sup>4</sup> სამწუხაროდ, დღეისათვის ქართულ სამეცნიერო ლიტერატურაში ჯერ კიდევ არა ჩანს ის დიდი ინტერესი კლდეისა, რომელსაც საჭიროებს დიდი კაბადოკიელი მამების მსოფლმხედველობა. არეოპაგიტული მსოფლმხედველობის საბოლოო სურათის ჩამოყალიბება კი ამ დიდი მოაზროვნების გარეშე შეუძლებელია. დიონისე-დანტეს საკითხისათვის იხ. ა. ვაწყურელის წერილი. „ზეცის მწ-ტრული მოღელი რუსთაველთან და დანტესთან“, მნათაბი, 1970, № 9.



მსურველისათვის უბრალოდ შესაძლებელი „მოგზაურობა“. თუ ჰერმოტიმოსი ჰფლობდა სიცოცხლეში სხეულიდან სულის ამოსვლის ხელოვნებას, დიონისე „სხეულში რჩება“, სხეულს გარდაქმნის და ასულიერებს და სხეულითავე ემსგავსება ისეთ სულიერ არსებას, რომელზედაც შეიძლება უკვე ითქვას, რომ იგი დაკლილია სხეულებრივი სიმძიმისაგან. დიონისეს ეს გზა მისივე ტერმინით რომ ვთქვათ, არის „გაანგელოზების“ გზა. როდესაც სამყაროს შემეცნებისათვის დიონისე აერთიანებს სამყაროს შემეცნების კატაფატიკურსა (დადებითს) და აპოფატიკურ (უარყოფით) გზებს, იგი ამით აერთიანებს რაციონალურსა და ირაციონალურ შემეცნებას და თვითუღს განდევნილად, ცალცალკეს, მიიხიწევს შემეცნების არასაკმარის საშუალებად.

რას ნიშნავს მაშინ „გაანგელოზების“ გზა დიონისე არეოპაგელისათვის? ხომ არ ნიშნავს ეს ცალმხრივობის ქადაგებას სულისა და სხეულის ცხოვრებაში და ხომ არ ეწინააღმდეგება ეთიკურად ცალმხრივი კატაფატიკურისა და აპოფატიკურის ონტოლოგიურ ან გნოსეოლოგიურ მთლიანობას?

რაციონალურისა და ირაციონალურის შემეცნებითი მთლიანობა, როგორც სრულყოფილი შემეცნების ერთიანი გზის ქადაგება არეოპატიკაში, თავისთავად აღძრავს საკითხს არეოპაგელის ეთიკური იდეალის გასარკვევად, მისი გნოსეოლოგიისა და ეთიკის ურთიერთმიმართების გასარკვევად. თუ ჰიაც ღმერთია, თუ ჰიის შემეცნებაც საჭიროა ღვთაების სრული შემეცნებისათვის, უმდაბლესი ეთიკური საქციელიც, ჰიის შესაბამისი ეთიკური აქტიც უნდა ღვთაებრივი იყოს, ადამიანის ნებისმიერ საქციელში უნდა მოიქცნოს ღვთაების შუქი, როგორც სიმანხივეში მშვენიერება. ამიტომ ისმის კითხვა: რას ნიშნავს დიონისე არეოპაგელის გაანგელოზების ეთიკა, რამეთუ მისი გნოსეოლოგია, მისი ღვთაებრივის შემეცნება, მხოლოდ გაანგელოზების გზით არის შესაძლებელი. აქ ჩვენთვის ექვს აღარ იწვევს დიონისე არეოპაგელის ასკეტური იდეალი, მისი ფილოსოფოსის რაციონალური ასკეტად გამოცხადება და ქრისტესთან მისი მიმსგავსება სრული განდევლობით. საჭიროა მხოლოდ პასუხი გაეცეს კითხვას: რას ნიშნავს მისი გრძნობადი გზის, ამქვეყნიური ცოდნის გზის გავლა ეთიკურად? და აქ უნდა შევნიშნოთ, რომ არ არსებობს არეოპაგელთან სხვა ეთიკა, გარდა ღვთაებრივი შემეცნებისათვის სამზადისისა.

თუ გავიხსენებთ, ჰეგელისთვის როგორც ადამიანური, ასევე საზოგადოებრივი ცხოვრება დაყვანილია ადამიანურ და საზოგადოებრივ ცნობიერებაზე. ამდენად მისი „სულის ფილოსოფია“ არის ამავე დროს, გარდა ადამიანური ცნობიერებისა, საზოგადოებრივი ცნობიერების, საზოგადოებრივი ცხოვრების შესახები მეცნიერებაც. — „ჩემი ჰეგელიზმი ადამიანური ყოფნა. ეს არის ჩემი ფილოსოფიური ყოფნა“ — წერს ჰეგელი<sup>6</sup>. დიონისე არეოპაგელისათვის ადამიანური ცხოვრებაა დაყვანილი ადამიანურ ცნობიერებაზე. საპირისპიროდ მატერიალისტთა თქმისა, რომ „შრომამ შექმნა ადამიანი“, რომ შრომა არის ადამიანური არსების არსი, ჰეგელისათვის ერთადერთი ადამიანური შრომა ეს არის აბსტრაქტული, სულიერი შრომა. ამ თვალსაზრისით, ჰეგელი არეოპატიკულ გზაზე დგას. დიონისესთვის ერთადერთი ადამიანური ცხოვრება ეს არის შემეცნება. მისი ეთიკა საბოლოოდ დაიყვანება გნოსეოლოგიაზე, უფრო ზუსტად: შემეცნების ეთიკაზე, რომელიც გნოსეოლოგიის არეოპატიკულ სახედ

<sup>6</sup> Философия духа, т. 3.



მოგვევლინება არ არსებობს არეოპაგელისათვის სხვა ეთიკა ვარდა აპოფატ-კურის უპირატესობისთვის მზადებისა ეთიკურად. გზა უარყოფისა უპირატე-სია არა მხოლოდ შემეცნებითად, არამედ ეთიკურადაც. ამიტომ შეიძლება ითქვას რომ დიონისე არეოპაგელის ეთიკური თითქმის უიგივდება მისსავე გნოსეოლოგიურს:

„ხოლო შენ, საყვარელო ჩემო ტიმოთე,—მიმართავს იგი თავის მოწაფეს, და ამ აზრით არის ამსჯელული მთელი მისი შემოქმედება,—საიღუმლო ხილვათადაც ანთებული ლტოლვით, შეგრ-ძნებანიცა და კმედებანიც გონისეულნი დაუტყვე, ყოველი გრძნობითა და გონით წველომადი, ყოვე-ლი აზარსებული და არსებული, და რაოდენ შესაძლო არს, შეუცნობლად ამაღლი ზეშთა ყოველ-თა არსთა და ცოდნათადაც შესაერთებლად, რამეთუ მხოლოდ განმარტებული და თავისუფალი ყოფით, საკუთარი თავისა და ყოველთაგან წმიდა განდევნობით, ყოველთა დავნობითა და უბრა-ლოვნობით ძალგის ღვთაებრივი უკუნის ზეარსული ნათებისადაც მიახლება.“ („მისტერი თეოლო-გიისათვის“. თარგმანი დ. ზუმბაძის“).

განსხვავებები ქრისტიანული ასკეტისმისაგან, რომლის ეთიკური იდეალი არის წმინდანობა, დიონისესთვის რაღაც უფრო მეტია საჭირო. არა წმინდან-ობა, არამედ რაღაც სიწმინდეზე და წმინდანობაზეც მეტი, საჭიროა თვით ადამიანურ სიწმინდეზედაც ამაღლება, რათა მწყურვალნი ღვთაებრივი ხილვისა ერთიანად ჩაიძიროს გამოუთქმელში, გამოუთქმელის ზეგონებითა და ზენა-თელ წყვდიადში.

ამრიგად დიონისე აერთებს რა ორ გზას ქეშმარიტების მისაწვდომად, ამქვეყნიური ცხოვრების გამოცდილებას, ამქვეყნიური ცხოვრების ვნებათა და სიამოვნებათა გამოცდილებას კი არ აერთებს იმქვეყნიურთან და ხმაშეწყო-ბილად კი არ სტოვებს მათ, ასე კი არა ჰქმნის თავის ეთიკურ იდეალს, არამედ, აერთებს და ხსნის, ამქვეყნიურისაგან დასცლის და ათავისუფლებს, და რთ-გორც ღვთაებას თავის უსრულყოფილეს გამოვლენაში იხილავს არაარად, ასე-ვე მის მხილველსაც იხილავს ამქვეყნიურ, მაგრამ ღვთაებრივ არარასთან, იმ არარასთან მიახლოვებულ სახეში. ეს არის მისი გაანგელოზებისა და სიცოცხ-ლეში ქრისტესთან მიმსგავსების გზა. სხვა შემთხვევაში ადამიანი დარჩებოდა ჰილად, რომელშიაც აგრეთვე არის ღმერთი.

დიონისური სიკეთის ემანაცია როგორც ადამიანის პიროვნული ამქვეყ-ნიური მოღვაწეობა სულიერ მოწაფეთა განსწავლაშია, რასაც ადასტურებს მისი ტრაქტატები და ამ ტრაქტატებში არსებული მოძღვარი თავად არეოპაგე-ლისა, მისივე სიტყვით რომ ვთქვათ, „მზე“ მისი სულიერი სამყოფელისა. იეროთესოსის, როგორც საკუთრივ დიონისე არეოპაგელის მოძღვრისა, და ქრისტეს, როგორც ყველა სულიერ მოწაფეთა და მოძღვართა ღვთაებრივი მოძღვრის შემწეობით ხორციელდება ამქვეყნიურ ადამიანთა ზეციურ იერარ-ქიებში მოგზაურობა, და ხილის გაღება ამქვეყნიურსა და იმქვეყნიურ ხილულ სამყაროს შორის. აი, ამ ზეციური იერარქიების, და არამქვეყნიური სამყა-როს შორეული ლანდშაფტებია დანტე ალიგიერის „ღვთაებრივი კომედის“ გმირთა მთავარი სამოქმედო ასპარეზი. აი, ეს უჩვეულო ზეციური ცხოვრება ანგელოზებისა არის ის საბოლოო და გადამწყვეტი ხედი დანტეს პოეტური სიბრძნისმეტყველებისა, რომელიც კიდევ უფრო აცოცხლებს ამ ღვთისმეტყ-ველებით ლანდშაფტს, აახლოვებს და ადამიანური სუნთქვით ათბობს.

სანამ ამ დანტესეულ ლანდშაფტებს მივეკარებოდეთ, რომელიც უშუალო კავშირშია დიონისეს ზეციურ იერარქიასთან, ორიოდ სიტყვით გადმოვცემთ დანტესეულ მისასვლელს ზეციურ სფეროებამდე, ანუ „ღვთაებრივი კომედის“ ქვედა სტრუქტურებს. ეს აღმა სულა თავისთავად ენათესავება, როგორც აღ-

ვნიშნეთ, განწმენდისა, განათლებისა და სრულყოფის მისტერიალური ამალღების პრინციპს, რომელიც, როგორც აგრეთვე უკვე აღვნიშნეთ, იგივეა მიწიერი და ზეციური არსებათა ღმერთთან მიმსგავსებისათვის.

\* \* \*

ზეშთასოფლისაკენ მიმავალი გზა დიონისე არეოპაგელისათვის სიმბოლურად გადმოიცემა მწვერვალზე აღმავალ გზად: მისი სულიერი მწვერვალნი, თვით უმწვერვალესთა მწვერვალთაცა ზე აღიმართებიან, და ამ სულიერ მწვერვალთა თავანზედა ძევს იგი, „რომელიც ყოველთ მიღმიერად ძევს“. დანტე ალიგიერის „ღვთაებრივი კომედიაც“, დანტეს, როგორც ნაწარმოების პირველი პირისა და მისი მთავარი გმირის უჩვეულოდ მაღალსა და მდიდარფეროვან მწვერვალზე ასვლის ალეგორიაა. ამასთან, ეს დანტესეული მწვერვალის პერობა, როგორღაც ამთლიანებს ამქვეყნიურსა და იმქვეყნიურ შესაბამის სფეროებს. უსიერი ტყე, რომელიც დაბლობზე მთის ძირს აკრავს, ალეგორიაა გარდუვალი ცოდვების, ჯოჯოხეთისთვის განწირვისა და ფაქტიურად მიწიერი ჯოჯოხეთისა. მთის ფერდები — მიწიერი და ზეციური განსაწმენდელისა, უფრო სწორად ამქვეყნიური და იმქვეყნიური განსაწმენდლის განსახიერებაა, ხოლო მთის მწვერვალი არის ალეგორია სამოთხისა.

თავისი ღვთაებრივი ნაწარმოებით დანტე იწყებს პირველ რიგში ჯოჯოხეთის მიუწვდომ სიღრმეებში ჩამხერას. იგი დგას მთის ძირში. ეს მთის ძირის სარტყელი არის ის ზღვარი, რომელიც განწმენდის მთას ჰყოფს ჯოჯოხეთის სიღრმეებისაგან. დანტეს ჯოჯოხეთის სამყარო ამ განწმენდის მთის მიწიერი „ორეულია“. თუ მთის ძირიდან მთის გარშემო სიბრტყეები თანდათან ვიწროვდება და მთამსვლელი აპყავს მთის მწვერვალისაკენ, ჯოჯოხეთის გარსებიც ვიწროვდება განწმენდის მთის მსგავსად, ვიწროვდება მიწის გულის მიმართულებით და ისეთივე თანდათანობით ეშვება თავისი უვიწროვესი გარსისაკენ, როგორც განწმენდის მთა მიიმართება ამ შევიწროვებით თავისი უწმინდესი თავანისაკენ. ჯოჯოხეთის გარსები დანტესთან, შეიძლება ითქვას, რომ ჰქმნიან ჭრღმულისეულ თავდაყირა მთას, რომელიც თავის მწვერვალზე ფლობს ჯოჯოხეთის ცენტრალურ ძალას და რომელიც, როგორც ძალა, ერთგვარად უპირისპირდება განწმენდის მთის მწვერვალს.

დანტეს მიხედვით, ეს არის მეორე ცენტრი სამყაროსი, სადაც ტახტზე ზის სატანა, ლიუციფერი. ჯოჯოხეთის თავდაყირა მთის ამ სპირალური გარსებით მკლავნდება დანტესეული ვაგება მიწიერ ცოდვათა დანტესეული იერარქიისა. დანტე ალიგიერმა თავისი „მოგზაურობით“ ჯოჯოხეთში, აგვიწერა ამავე დროს ცოდვილთა იმქვეყნიური ცხოვრების, ანუ სასჯელისმომხდელი ცხოვრების იმქვეყნიური საფეხურებრივი წყობა. არიან ადამიანები, — წერს დანტე, — რომლებიც იმდენად უმნიშვნელონი არიან თავიანთი ცხოვრებით, იმდენად არ იმსახურებენ არც მადლიერებასა და არც რაიმე განაჩენს, რომ მათთვის თვით ჯოჯოხეთის კარიც დახშულია. ისინი ჯოჯოხეთის კარის გარეთ დავლავებენ და ისეთივე უსუსურია ეს დავდავი, როგორი უსუსურიც იყო მათი ამქვეყნიური სიცოცხლე. დანაშაულთა შორის უმსუბუქესი, უნებური დანაშაულია. უნებური კი დანაშავეა მთელი კაცობრიობა, რომელმაც ვერ მიიღო ქრისტიანული ნათლობა. ამიტომ ამ უნებური დანაშავეების სასჯელით ისეებიან ანტიკური აზროვნების უდიდესი კორიფენი: სოკრატე, პლატონი, არისტოტელე... დანტე უდიდესი პლატონიკოსია თავისი შემოქმედებით; მისი პოეზია, შეიძლება

ითქვას, პლატონური სიყვარულის გვირგვინი, პლატონური ფილოსოფიის პოეტური „გადაწერა“. სრულიად სამართლიანად უწოდა ფილოსოფოსმა სანტიაგომ დანტეს „გამოუსწორებელი პლატონიკოსი“<sup>6</sup> და არავისგან არ არის ისე დავალებული დანტეს პოეტური იდეალი, როგორც პლატონისგან; რაც შეეხება ქრისტიანულ ნათლობას, ქრისტემდე არავის იმდენი არ გაუქვებია ქრისტიანობისათვის, რამდენიც გააკეთა პლატონმა, და მაინც კაცობრიობის დიდი მოძღვარნი, კაცობრიული სულის ფაქტიური სჯულმდებელნი, უნებური დანაშაულის მოსახდელად განწირა დანტემ, ჯოჯოხეთში იხილა და ჯოჯოხეთში ამყოფა ისინი და ჯოჯოხეთში დატოვა თავისი პოეტური ხილვის მთელ მანძილზე; ეს არის ჯოჯოხეთის პირველი გარსი. ასე განუმარტავს დანტეს ვირგილიუსი, მეგზური მისი და პირველი გიდი იმქვეყნიურ უცხო ნაკრძალებში.

და იგი, ვინაც ჭეშმარიტად ზეციური სიყვარულის კარი გაუღო კაცობრიობას, იგი ვინც პირველმა იწინასწარმეტყველა ევროპელთა შორის და იქადაგა ღმერთკაცის მოლოდინი, იგი რომელმაც ესოდენის მგზნებარებით განმარტა სულის უკვდავება და სიცოცხლე სიკვდილის შემდეგ, ვინც იქადაგა განწმენდა და ჭეშმარიტებასთან მიკარება განწმენდისა და სრულყოფის გზით, ვინაც ესოდენის დაჯერებით, ესოდენი ტრფიალით და გედის სიმღერით წარემართა სიკვდილის სანატრელი ქვეყნისაკენ, იგი გვიღებს დანტესთან ჯოჯოხეთის კარს.

ჩვენთვის ამ საოცარი და შეურიგებელი ხილვით, „ნღობით“ რომ სწორად იცნო პოეტმა მიცვალებულნი, ჩვენ უნდა შევცვეთ მას ჯოჯოხეთის მიღმიერ გარსებში და მასთან ერთად ვიხილოთ ნახილვი; ამდენად ჩვენი მეგზურია აგრეთვე რომაელთა დიდი პოეტი.

ცოდვათა სიმძიმის მიხედვით ღრმავდებიან გარსები ჯოჯოხეთში: ავხორცნი, ურწმუნონი, თავისმკვლელნი, ქედმაღალნი... და ა. შ. აქ ყოველი ცოდვისთვის არის მოძებნილი შესაფერისი გარსი და სასჯელი. მაგრამ ბევრი რამ არის აუხსნელი და განსამარტავი. თავად მუჰამედი, მრავალთა სალოცავი და ღმერთად საფიცი, დანტეს ჯოჯოხეთის მერვე გარსში უსასტიკესი სასჯელით ისჯება განხეთქილების მოყვარულთა შორის, რომელნიც შუაზე გაპობილი სხეულეებით გმინავენ. უმოწყალოდ დასახიჩრებული და შუაგაპობილი გმინავს მაჰმადი.

\* \* \*

პირველი დიდი წრე ზეგრძნობადი ქვეყნისა, ჯოჯოხეთის წრე, არის დანტეს იმქვეყნიური მოგზაურობის ზეგრძნობადი შემეცნების პირველი საგანი. თვითონ მისივე თქმით ეს არის არყოფილი და უჩვეულო მოგზაურობა იმ ქვეყანაში.

—ამ გზებით ჯერ არავის არ უვლია-ო ამქვეყნად — მიმართავს ვირგილიუსი დანტეს.

ეს არ არის არც პერმოტიმოსის გზა, არც სიკვდილის შემდეგ სულის ცხოვრების აღწერა. დანტე ჯოჯოხეთში ჩადის სხეულსგაუყრელი. ეს არის ყველაზე მეტად ქრისტეს ორეული მგზავრობა დანტესი, თუმცა იგი ჯოჯოხეთში ჩადის როგორც ჩვეულებრივი რიგითი მოგზაური. საიქიოში მოგზაურობა ღვთაებრივ ნიჟად არის მისგანვე აღიარებული:

<sup>6</sup> George Santalana, Three Poets.



და მითხრა ერთმა: „სულა, სხელს ჯერ არ გაყრილო, მიღიხარ ცისკენ, შეგეწყალო და შეგვიერდომე, მოგვეც საღებნი და გვეუწყე ღმრის გულისათვის.“

„გვეუწყე შენი ვინაობა, საღაღობა, რადგან ეს ნიჭი ბოძებული გვაოცებს ღმრისა, ვით სასწაული დასაბამით არ გავინილო“ (სალხ., XIV, 10—15). ა ნ კ ი დ ვ ე: „პოე, შენ სულო, მიამალო ნეტარებისკენ, დღვის სამოდან გამოყოლილ ხორცის სამისში“. (სალხ., V, 46—47).<sup>7</sup>

ამასთან, ეს მოგზაურობა არის პოეტური განსხეულება და განხორციელება ფილოსოფიური დებულებისა, რომ სრულყოფილი შემეცნებისათვის ჭეშმარიტებისა, ვარჯისა არა მხოლოდ ზეციური გზა, ან მხოლოდ მიწური, არამედ ორივე და მთლიანად. და ამასთან განუყოფლად. „სიმახინჯეშიაც არის მშვენიერება“, შეიძლება ითქვას, პოეტურად უნდა განახორციელოს დანტემ და უნდა იხილოს ჯოჯოხეთი თავისი საშინელებით, თავისი გაუცხოვებით ღმერთისაგან, თავისი სიმახინჯის „მშვენიერებით“, როგორც მშვენიერების უკიდურესი, სიბნელეში გადასული სხივის სასრული და ამ საშინელიდან ამალღდეს თანდათან ჭეშმარიტი ღეთაებრივისაკენ. დანტეს სატანა (დიტე) ასევე, როგორც არეოპაგეტიკის, ისევე როგორც კაბადოკიელი მამების დ ყველა ჭეშმარიტი მონისტური მოძღვრების ბოროტისეული საწყისი, არის უკიდურესად გაუცხოვებული სახე ანგელოზისა. „სატანა იგივე ანგელოზია“ — ამბობს ბასილი დიდი; ამიტომ დანტეს სატანა ოდესღაც მშვენიერი იყო და, რამდენადაც მშვენიერი იყო იგი ოდესღაც დანტეს აღწერით, იმდენად საზიზღარია ახლა მხილველისთვის.<sup>8</sup>

დანტეს ჯოჯოხეთი არ არის რაღაც იმქვენიური ქაოსი. ისიც გარკვეული პრინციპით არის აგებული. ცოდვათა სიმძიმისა და მათი შესაფერისი სასჯელის საშინელება ცოდვათა სიმძიმის გადიდებასთან ერთად შესატყვისად ძლიერდება. უმძიმესი ცოდვილნი უმძიმესი სასჯელით ისჯებიან. ნაკლებ ცოდვილნი ნაკლები სასჯელით. ცოდვათა სიმძიმის ეს იერარქიული პრინციპი თავისთავად გულისხმობს საერთოდ ცოდვისა და შემდეგ ცოდვათა განსხვავებული სიმძიმის დანტესეულ ინტერპრეტაციას. ჯოჯოხეთის ცენტრამდე ჩაღრმავებით დანტე ხსნის ადამიანის დანაშაულთა და სასჯელთა ბუნებას, ფაქტურად იძლევა კლასიფიკაციას ცოდვებისას და მიემართება თვით უმაღლესი ცოდვის, როგორც თავისთავად ბოროტების, ბოროტების საკუთარი ინდივიდუალური სახის სახილველად, ბოროტების საცნობად. ბოროტების ამ წმინდა სახესთან მისვლამდე, სატანის უშუალო ზილვამდე დანტე ხსნის ჯოჯოხეთის შემოგარენთა საფეხურებრივ ჩაბნელებას, შემოგარენთა გარსებს, რომლებიც ცენტრისკენული მიმართულებით თანდათანობით ვიწროვდებიან და საბოლოოდ ჭკმნაბა მთელი ჯურღმულეთის ცენტრს. მთელი ჯოჯოხეთის შემოგარენი შესდგება ათი ძირითადი გარსისაგან, რომელთაც თავის მხრივ კიდევ თავიანთი ჯურღმულები გააჩნიათ. ათი გარსი ჯოჯოხეთისა ცოდვათა ათი არსებითი თავისებურების, ცოდვათა ათი სახეობის გამოჩატველია. ეს გარსები თავის მხრივ კიდევ ჯგუფდებიან უფრო ძირითადი ნიშნის მიხედვით: ბირველი სამი გარსი ერთად, მეორე სამი გარსი ერთად და მესამე სამი გარსი ერთად:

ჯოჯოხეთის I გარსის გარეთ, როგორც აღენიშნეთ, არიან არარანი, უფლისაგანაც და სატანი-საგანაც უარყოფილნი.

<sup>7</sup> დანტე ალიგიერი, ღეთაებრივი კომედია, თბილისი, თარგმ., კ. ჭიჭინაძისა და კ. გამსახურდიასი.

<sup>8</sup> იხ. ჯოჯოხეთი, XXXIV, შდრ. „...სიყვით ღესეებიდან ვერ აღწევს შტომდის“, სალხ., VII, 122.

4. „მაცნე“, ფილოსოფიის..., სერია, 1972. № 4



I გარის ჯოჯოხეთისა—ეს არის უნებურ ცოდვითა გარსი, რომელთაც მიეკუთვნებიან ყველა ქრისტემდე დაბადებული უცოდველნი კი. ეს არის უნათლეთა გარსი, ანტიური სულების გოდებით საესე. ისინი უზმობენ მეორედ სიკვდილს, როგორც გზას ამ უნებური დანაშაულის თავიდან აცილებსა. ისინი უზმობენ მეორედ სიკვდილს, როგორც კიდევ ერთხელ სიცოცხლის საშუალებას და ქრისტეს შემდგომი დაბადების შესაძლებლობას.

II გარის შესასვლელში ტახტზე ზის მინოსი. აქ მოხვედრილან ავტორი და ამურის კერძი.

III გარის ეპიკურეელთა და მწვალებელთა გარსია. ამქვეყნიური სიამოვნებებით ტკბობის ფილოსოფია ავტორსებზე უფრო ღრმა დანაშაულია დანტესთვის და იგი უფრო ღრმად არის შეჭრილი ჯოჯოხეთის სამყაროში, ვინემ თვით ავტორი და ავტორსობის მსხვერპლად ქცეულნი. ამიტომ მეორე გარსი—ავტორსობის გარსს, მოსდევს ეპიკურეელთა გარსი. ასე იყრება ჯოჯოხეთის პირველი ქალაქის კედლები, პირველი ჯგუფის ცოდვების წრე: პირველი სამი გარსი.

მეორე სამი გარსი არის მოძალადეთა გარსი და დანტე მას განარჩევს ძალადობის სახეთა შესაბამისად: მოყვასზე მოძალადენი, თავისთავზე მოძალადენი. (ანუ სწავთროლან საყოფარო ნებით წასვლა, საყოფარო ქონების წაგება-გადაღწევა და სხვ.) და ღმერთზე მოძალადენი. ისინი ქმნიან ჯოჯოხეთის IV, V და VI გარსს.

ჯოჯოხეთის მესამე სამი გარსი ყველაზე მძიმე ცოდვების გარსებია და საინტერესოა, რომ ეს ჯგუფი იწვება თავისმკვლელთა წრით (VII გარსი); მელაძეებისა და განუთქილებს მიუხეველთა რიცხვშია აქ ბევრი ოდისევსი და მამადი (VIII გარსი). ყოლბისმწენენი ჰქვითი მესამე წყების შემომზღუდვე ცოდველას, რომლებიც ქმნიან ჯოჯოხეთის მესამე წყების ბოლო გარსს, ანუ ჯოჯოხეთის IX გარსს.

დასასრულ ჯოჯოხეთის შუაგულში არის გარსი, რომელიც, დანტეს თქმით, გამოუთქმელია. თავის უმღერს სახეში, მამას. დამე. ბოროტება ისევე გამოუთქმელია, როგორც სკეთე. და რამდენადაც მას სწავლება აღამიანის გონება, იგი აღმოაჩენს ამ გარსს კენის გარსად, რომლის-ამაღასს ქმნიან აღკმომოსები და კაცისმკვლენი. აქ არიან: იუდა, ბრეტუსი, კასიუსი... რამდენადაც ეს არის იდეალური მზირი ქვეყნის ბოლუსი, მეათე გარსი იწოდება ვინელთად.

ამრიგად დანტეს ჯოჯოხეთი, მისივე ზეციური იერარქიის მსგავსად, რომელსაც ქვემოთ შევხვებით, ტრიადად სისტემად არის დაყოფილი და უპირისპირდება სამოთხის ტრიადად სისტემას<sup>9</sup>.

დანტეს ჯოჯოხეთის ეს ათი წრე თავის საფუძველში, ჩვენი აზრით, დაკავშირებული უნდა იყოს საიქიო ცხოვრების იმ პლატონისეულ ასხანასთანაც, რომ-

<sup>9</sup> აქვს თუ არა რამე კავშირი დანტეს ესხატოლოგიურ იერარქიას დიონისე არეობაველის მსოფლმხედველობასთან, ძნელი ერთმეულია. დიონისეს ტრაქტატებში დასახლებულ არმოდ-წყულ თხზულებათაგან ცნობილია ერთ-ერთი ასეთი თხზულება: «Ο πρᾶξις καὶ ἡ ἐπιτομή τῆς ἡθικῆς καὶ τῆς φιλοσοφίας τοῦ Πλάτωνος». (O pravdivim suzhe Bogniem) (იხ. გ. ვიკოლივიჩის წინასიტყვაობა მისივე თარგმანისათვის: Духовный Архипагит, Божественные имена. Буенос Айрес. 1957. რომელიც შესაძლოა დაკავშირებული იყოს დიონისეს ესხატოლოგიურ მსოფლმხედველობასთან; და რომელიც «შესაძლოა» შემოწმებაც შეუძლებელია. აქვე საინტერესოა დავინათ, რომ დიონისე არეობაველის სახელს ამოფარებული საგარეოდ პირის—პეტრე იმბერიელის ცხოვრებაში, რომელიც შემონახულია «ქართლის ცხოვრებაში» ჩანართების სახით, პოკემულია უშუალო დეტალები პეტრეს ნათელმხილველური ბუნებისა, რომელიც შეეხება კონკრეტულ სულთა სულას; და დავინახავს სიქიო სამოედელში: ხოლო რომის პაპის გრიგოლ დიდის მიერ მოხსენებული წმინდანის—პეტრე იმბერიელი, რომელიც ქართული მოძღვრების ეგვიპტე მთაწმინდელის ცნობით ქართველი პეტრე იმბერიელია (შესაძლებელი დიონისე არეობაველი), იმ სასწავლოთქმედთა რიცხვს მიეკუთვნება, რომელთაც თავიანთი თვალთ იხილეს ჯოჯოხეთი. ისევე როგორც პეტრეს ნათელმხილველური ხილვები ნაცნობი აღამიანების სულთა დავინახავს სამოთხეში შესაძლოა იყოს დასტური მისი ზეციური იერარქიის კუმშიარტი ხილვისა, მისი ესხატოლოგიური თხზულების არსებობას რომელსაც თავისი გზა ეკნეოდლა ქრისტიანულ ფარულ წრეებში, და რომელიც გაფანტული უნდა იყოს შუასაუკუნეების ესხატოლოგიურ შეხედულებებში. ყველა ეს ვარაუდი კი, და ვარაუდებზე დაყრდნობილი ვარაუდები, ცხადია არ იძლევა არავითარ კონკრეტულ მასალას დანტეს ესხატოლოგიაში ევითთ სხვათა გავლენები ანდა შევიწყვლოთ ორი ნათელმხილველის ხილვებში არსებული პარალელური სუბიექტური მომენტები; თავისთავად დანტეს ესხატოლოგიური ხილვები კი ჩვენს წინაშე აღძრავს უჩვეულოდ ღრმასა და საბედისწერო პარობლემას: სუბიექტულის პარობლემას თეოსოფიურ შემეცნებაში.

მელიც ჯოჯოხეთს წარმოვეიდგენს „ათ გზისი სასჯელის იმქვეყნიურ ცხოვრებად“<sup>10</sup>.

დანტეს „ღვთაებრივი კომედიის“ სიუჟეტი აგებულია ამქვეყნიურ და იმქვეყნიურ სულთა კავშირის პრინციპზე. „უსიერ ტყეში“, ცხოვრების შუაგულ მორევში მოხვედრილ პოეტს, მორევში, სადაც ყველა გზა უგზობობას ნიშნავს, როცა განწმენდის გზაზე დამდგარს თავი ვერ დაულწევია სამი საშინელი ნადირის: ვნებათაღელვის სიამოვნებისა, უფლებამოყვარეობისა და სიხარბისაგან<sup>11</sup>, და გამოსავალს ეძებს ძრწოლაშეპყრობილი, — მხსნელად მოველინება მისი პოეტური მოძღვრის, პოეტური და სულიერი წინამორბედის ვირგილიუსის აჩრდილი. ვირგილიუსის დანტესთან გამოცხადება შესანიშნავი პოეტური განსახიერებაა დიონისე არეოპაგელის აღწერილ ანგელოზთა სურვილის გადაცემისა. როგორც სათანადო ადგილზე აღვნიშნეთ, ანგელოზნი, ეს იგივე მაცნენი არიან, რომელნიც გადასცემენ ღვთის სურვილს ადამიანებს და ადამიანებასს ღმერთს. ანგელოზთა იერარქია აწესრიგებს ურთიერთობას მიწასა და ცას შორის. ყველას თავისი საკუთარი მფარველი ანგელოზი ჰყავს. (თუ ჰყავს).

დანტეს იფარავს ღვთისმშობელი. შეიძლება ვთქვათ, რომ დანტეს მფარველი ანგელოზია ღვთისმშობელი ისევე როგორც ოდესღაც ოდისესის მფარველი იყო ქალღმერთი ათენა. ცაში ღვთისმშობელი პირველი იერარქობს მის გასაჭირს. დანტე ჯოჯოხეთშია მოხვედრილი. ღვთისმშობელი იხმობს წმინდან ლუჩიას სულს და ამცნობს, რომ დანტეს შველა უნდა. ლუჩია თავის მხრივ ამ საჭიროებას ამცნობს ბეატრიჩეს, ხოლო ბეატრიჩე, იმქვეყნიურ სიცოცხლეში დანტეს მიჯნური-სატრფო, თავად გამოემართება დანტეს საშველად „სინათლითა და ცრემლებით გავსილი თვალებით“ (ჯოჯოხეთი, 11). იგი უშუალოდ ვერ მივა დანტესთან. მას სჭირდება მეკავშირე. და ბეატრიჩე ეცხადება ვირგილიუსის სულს და აგზავნის მას მეგზურად დანტესთან. ვირგილიუსი გაოცებულია ბეატრიჩეს მძლავრებით, მისი გამბედაობით. არ არის ჩვეულებრივი იმქვეყნიურ ცხოვრებაში რომ ღვთისაგან რჩეულნი, თვით ღმერთის პირველმასლებლნი, სერაფიმული ნათელის არსებანი, ზეცაში დამკვიდრებული წმინდანნი, უშუალოდ თვითონ ჩავიდნენ ჯოჯოხეთის ჯურღმულებში. ბეატრიჩე დანტეს გადასარჩენად ჯოჯოხეთში ჩადის. ასეთი თავგანწირვა დიდი მიჯნურების ისტორიამ იცის. ასე ჩაემვა ჯოჯოხეთში ბაბილონელი ღვთაება იშთარი თავისი მიჯნურის თამუზის გასაცოცხლებლად<sup>12</sup>. მაგრამ იშთარი როდია ისეთი უცოდ-

<sup>10</sup> პლატონი, სახელმწიფო, 615.

<sup>11</sup> ასე იხსნება დანტესთან სამი ნადირის: ლომის, ვეფხვისა და მგლის ალეგორიები.

<sup>12</sup> იშთარი საღამოს ვარსკვლავისა და ვახაფხულის ღვთაებად იწოდება. თამუზი მისი სიქალწულის სატრფო და შემდეგ მუღღლე, განუყრელად არის დაკავშირებული იშთართან. საღამოს ვარსკვლავი—იშთარი, ჩადის დასავლეთით, სიკვდილის სამეფოში და მხოლოდ ხანგრძლივი ყოფნის შემდეგ იქ, უბრუნდება ქვეყანას დილის ვარსკვლავად, აღმოსავლეთით. («Шантеи де ля Соссей. Ист. религии. стр. 207»). იშთარის ჯოჯოხეთში ჩასვლის თქმულებაც ასეთი შინაარსისაა: იმისათვის, რომ თავისი გარდაცვლილი მუღღლე გააცოცხლოს, იშთარი ჩადის ჯოჯოხეთში სიცოცხლის წყლის ამოსატანად. იგი გაივლის სიქიოს 7 კარს, რომელთაგან თვითთულში სტოვებს თავისი ტანსაცმლის ნაწილს; და ბოლოს შედის იმ სამეფოში, საიდანაც არავის დაბრუნება აღარ შეუძლია. იშთარი ნაყოფიერების ღვთაებაა, და მთელი მისი მოგზაურობის მანძილზე, ღვდამიწაზე წყდება ნაყოფიერება. ამიტომ თვით ჯოჯოხეთის მეფეც შეიპყრობს საშინელება იშთარის დანახვაზე, შეიპყრობს შიში, ღვდამიწაზე მისი არყოფნის საშინელებისა. და მიუხედავად შეუძლებლობისა, იშთარი მოიპოვებს შეუძლებელ სიცოცხლის წყალს თავისი მიჯნურისა და მუღღლისათვის. Шантеи де ля Соссей, იქვე, გვ. 208).

ველი და ისეთი ჰაეროვანი მიჯნური, როგორც არის ბეატრიჩე. იზღუბარის ეპოსში თქმული ყოფილა, რომ მისი ქმრის-თამაზის სიკვდილის მიზეზი იყო საშინელი გზნება იშთარისა, რომელსაც უერთდებოდა მისი შეუბრალებელი ტკბობა თავისი მიჯნურების ქლეტისა<sup>13</sup>. ჯოჯოხეთში ჩაივდა ღვთაებრივი მღერალი, სულის უკვდავების გალობით მქადაგი, ორფეოსიც, თავისი გარდაცვლილი მიჯნურის ვერიდიკას ამოსაყვანად. ბეატრიჩე ჯოჯოხეთში ჩადის არა ამ ქვეყნიდან, არა სხეულოვანი ცოცხალი, არამედ სული. იგი ჯოჯოხეთში ჩადის სამოთხიდან, იმქვეყნიური წმინდანეთიდან და სინათლიდან იმქვეყნიურსავე ბნელეთში; ე. ი. ჩადის არა ცოცხალი გარდაცვლილის ამოსაყვანად, არამედ გარდაცვლილი ცოცხალის ასაყვანად ქეშმარიტ სიცოცხლეში, რომლის ბინადარნიც სულები არიან. აქ პოეზიაში გვირგვინდება პლატონისა და ქრისტეს ქეშმარიტი არსებობა. ბეატრიჩეს გარდაცვლილი სული ანთებული მოეშურება თავისი ცოცხალი მიჯნურის გადასარჩენად და ამქვეყნიურ ცოდვათაგან ღვთაებრივი ქეშმარიტების სამეფოში ასაყვანად.

როდესაც შექსპირის მიჯნურებმა სიცოცხლე მიიტანეს მსხვერპლად სიყვარულისა, როდესაც შექსპირის ჯულიეტამ სიკვდილის გზით არჩეული სიყვარული ამჯობინა სიცოცხლეს, შექსპირმა სიცოცხლეზე მალა დააყენა სიყვარული. ადამიანის ისტორია იცის მრავალი ბრწყინვალე თავგანწირვის მაგალითი, ამქვეყნიური სიცოცხლის მსხვერპლად მიტანის მრავალი დიდებული დღესასწაული. დანტეს ბეატრიჩე სხვა თავგანწირვის წინაშე დგას. მას როგორც მიჯნურს, როგორც „ღვთაებრივი კომედიის“ გმირს არა აქვს ამქვეყნიური სიცოცხლე, ის უმალესი რამ, რისი მსხვერპლად მიტანაც შენი უმალესისათვის შეიძლება; არა აქვს ის დიდი სიცოცხლე, რომლის ფასდაც შეიძლება მოიპოვო უფრო დიდი სიცოცხლე-უკვდავება. იგი იმქვეყნიური სულია მხოლოდ, უკვე უკვდავებაშიღებულ და ნეტართა სივანეში დამკვიდრებული. სიცოცხლის მაგიერ უკვდავება გააჩნია სამოსლად. რა უნდა მიიტანოს მსხვერპლად თავისი დიდი მიჯნურობის დასამტკიცებლად?! და დანტეს ბეატრიჩეს მსხვერპლის გაღებისა და თავგანწირვის სხვა გზა არა აქვს; თუ დასჭირდება მან უნდა უკვდავება გაიღოს მსხვერპლად. ხოლო იგი, ვისაც ძალუქს უკვდავებაზე მალა დააყენოს სიყვარული, გვიამბობს დანტე ალიგიერი, ვერასოდეს დაიხსნისო თავს უკვდავებისაგან.

ბეატრიჩეს არ ვშინია ჯოჯოხეთის საშინელებისა და ვირგილიუსს ამშვიდებს: მე უკვე ისე ვარო ნაწრთობი, რომ ვერაფერს დამაკლებსო ცეცხლი ჯოჯოხეთისა.

ვირგილიუსი: „...რად არ გამოინებს

მიწის ქვესკნელში ჩამოშვება ვრცელ სამყაროდან, სადაც სურვილი შენ მსურვალე მივიზმობს ისე“.

ბეატრიჩე: საშიშროებას წარმოადგენს ეს მარტოოდენ,  
 რაც მოყვალისთვის ბოროტების წარმოშობია.  
 დანარჩენი კი საშიშარი არ არის ჩვენთვის.  
 ღმერთმა სიმტკიცე მომანიჭა ყოვლად კეთილმა  
 და ჩემს წინაშე უძღურია ეს სატანჯველი.  
 მე თვით ალმური ცეცხლისანი არ შევიღებ<sup>14</sup>.

ბეატრიჩე ანგელოზთა იერარქიაშია. მას ძალუქს ამცნოს უფალს დიდებული საქმენი ადამიანებისა და ჰპირდება ვირგილიუსს, რომ თუ კი იგი შეას-

<sup>13</sup> მოთ. ისტ. რელიგ. გვ. 208. იხ. აგრეთვე: „თამაზის სიზმარი“ თბ., 1969. თარგმ. ზ. კენაძის იხ. „ინანის ჩასვლა ქვესკნელად“ გვ. 36. გვ. 42, 150.

<sup>14</sup> დ ა ნ ტ ე, დვთ. კომედია, „ჯოჯოხეთი“, II, გვ. 88—93.

რულებს მის თხოვნას და უმეგზურებს მის მიჯნურს მანამდე, სანამ თვით ბეატრიჩე შესძლებდეს მის გვერდით ყოფნას, ე. ი. თუ კი ვირგილიუსი შესძლებს დანტეს ამალღებას ბეატრიჩემდე, იგი (ბეატრიჩე) უფალს მოახსენებს ვირგილიუსის კეთილმოქმედებას:

„მაღე მე ისევ წარვუღვები წინაშე უფალს,  
და სახელს შენსას განვაღიღებ იმის წინაშე“.<sup>15</sup>

— აღუთქვამს ბეატრიჩე ვირგილიუსს.

ვირგილიუსი ამცნობს დანტეს ბეატრიჩეს დანაბარებს. ვირგილიუსი არის დანტეს მოკრძალებით, თავყვანითა და მორჩილებით მოსილი სული. ვირგილიუსის მორწმუნეა დანტე. და იგი მიუძღვის მას ცოცხალთათვის მიუწვდომელ სიმალღებში.

მაგრამ არსებობენ სიმალღეები, რომელთა მეგზურობაც ვირგილიუსს აღარ ძალუძს. იქ უნდა გადასცეს და გადააბაროს მან თავისი მორჩილი „უცხოელი“ ბეატრიჩეს. — აქ, უკვე თვალშეუდგამ სიმალღეებში გზას გაგიკვლევს პირველი სიყვარულის ძალა. „უფრო ღირსეულ სულს მიენდე, ის გიწინამძღვრებს“<sup>16</sup>, — აფრთხილებს დანტეს „მასწავლებელი, მბრძანებელი და წინამძღოლი მისი“.

ჯოჯოხეთის ხილვა დანტესთვის ამავე დროს არის სამყაროს შემეცნების არეოპაგიტული სრულყოფილების საწინდარი, რამეთუ სიმახინჯეშიაც არის მშვენიერების რაღაცა სახეობა, ისევე, როგორც ბოროტებაში სიკეთის. ე. ი. სიკეთის, ანუ ღვთაების სრულყოფილი შემეცნებისათვის ბოროტების შემეცნებაც აუცილებელია. თუმცა აქ, დანტესთან უფრო ძლიერია სატანის საკუთრივ ქრისტიანული წარმოსახვა, სატანის სამყაროს საკუთრივ სამყაროულ სამეფოდ აღქმა, რის გამოც სამყაროს მეორე ცენტრი დაინახა დანტემ ჯოჯოხეთის ქვესკნელურ მწვერვალში და უარყოფითი ცენტრალური ძალის პიროვნული სახეც შექმნა დიტეს (სატანის) სახით, ამასთან ერთპიროვნული სახე და ღვთაებრივი პიროვნული ძალის, პოლარულად საპირისპირო<sup>17</sup>.

დანტე ალიგიერის ზეციური იერარქია. ჯოჯოხეთის განხილვის შემდეგ, დედამიწის ქვესკნელური ძალების ხილვის შემდეგ, მას შემდეგაც, რაც დანტემ იხილა „სიღრმენი ეშმაკისნი“, იგი იწყებს ზენა სამყაროების შემეცნებას, ანუ ჰეშმარიტად მწვერვალზე ასვლას. თუ დედამიწის გულში ჩაღრმავება დანტეს ესხატოლოგიურ მრწამსთან გვაზიარებს, ამოვა თუ არა დედამიწიდან და დაიწყებს თუ არა ცისკენ ღტოლვას, ჩვენს წინ გადაიშლება დანტეს კოსმოლოგიური სამყარო. დედამიწიდან ამალღება დანტესთვის უშუალოდ არის დაკავშირებული შუა საუკუნეების ასტრონომიულ ხედვასთან. სანამ დანტე მიღწევდეს სამყაროს იმ შორეულ სიმალღეს, რომლის მალღა აღარ აისვლება, სანამ დედამიწიდან ამალღებული მივიდოდეს სამყაროს ჰეშმარიტ ღვთაებრივ ცენტრამდე, მან უნდა გაიაროს სფეროთა ის იერარქია, რომელიც უშუალოდ გვამცნობს ჩვენ ღიონისე არეოპაგელისა და დანტეს ნათესაობას; დედამიწიდან ამალღების ეს გზა არის დანტესა და ღიონისეს მსოფლმხედველობრივი შე-

<sup>15</sup> „ჯოჯოხეთი“, II, 70—74.

<sup>16</sup> იგივე, I, 118.

<sup>17</sup> წარმართობამ იცოდა ავი სულეში. ე. ი. მრავალი პიროვნება ბოროტების მფარველი: იცოდა ბოროტი დემონები. ერთპიროვნული სახე ბოროტებისა, ისევე როგორც სიკეთის ერთი ღმერთი, პიროვნულად განხორციელებული, თუ არა ვცდებით, ქრისტიანობის მონაბოვარია. დ. ზ.



სვედრის მთავარი გზაჯვარედინი. გადაჰყავს რა დიონისე არეოპაგელის ზეციური იერარქია შესაბამის ასტრონომიულ სფეროებში, დანტე ალიგიერი ავლენს და ხსნის კიდევ დიონისე არეოპაგელის თეოსოფიურ-კოსმოლოგიური სისტემის ასტრონომიულ შესატყვისებს; უფრო სწორად: დანტე დიონისეს რელიგიურ კოსმოლოგიაში დაფარულს და ნავულისხმევ ასტრონომიულ სიმბოლოებს ამოგვაკითხვინებს.

აქ უნდა შევნიშნოთ ერთი რამ: ისევე როგორც დედამიწის გულში ჩაღრმავება და თანდათანობით სვლა დანტესთვის არის ცოდვათა სიმძიმის თანდათანობაში ჩაღრმავება და დასასრულს საკუთრივ წმინდა ცოდვის ანუ ბოროტების სამყაროში შედრევა, მიწისქვეშეთის თავდაყირა მთის მწვერვალზე ასვლის ალუგორიით, ასევე დედამიწიდან ამაღლება იწყება მისთვის დიდი ძირში მდგომარე კაცის ამაღლებით: ჭოჭობიტიდან ამოსულისა და დედამიწის ზედაპირზე მდგომარე მდებარეობა მთის ძირში დგომაა. გზა დედამიწის ზედაპირიდან პირველ და უახლოეს მნათობამდე ეს არის სამყაროს მთის ფერდობზე ასვლის ალუგორია. ეს არის გზა კაცობრიულ სულთა განწმენდისა, ანუ სფერო ცეცხლისა, სადაც მიმდინარეობს მისატყვებელ ცოდვათაგან განწმენდის იმპეციური რიტუალი. ამ გზას ჰქვია „განსაწმენდელი“. და ამ „ფერდს“ სფერო „ცეცხლისა“, რამეთუ ცეცხლში იწმინდება სული კაცისა და იწყება ცოდვა. ისევე როგორც ესხატოლოგიური იერარქია გავიარეთ დანტესი, ცოდვათათვის, ცეცხლის სფეროში უნდა თანდათანობით ავმალდეთ განსაწმენდელის ცოდვათა იერარქიებში. პირველ იერარქიებში მყოფნი, უფრო ახლოს მყოფნი დედამიწასთან, უფრო შორს არიან სამოთხიდან.

თუ საიქიო განსაწმენდელს ერთის წუთით დავსახებ ზღვად, შეიძლება ითქვას რომ განსაწმენდელში მოხვედრილი, მაგრამ შედარებით მძიმედ ცოდვილი, ძლიერ „ცეცხლს“ დაჭირვებულნი განწმენდისთვის ცოდვათა სიმძიმის გამო, დაძირულნი არიან ზღვის ფსკერზე, და თანდათანობით, იღებენ რა ცოდვათაგან დამსუბუქებას, იხსნიან რა ტვირთს ცოდვისას; იძენენ მაღლა და მაღლა აწევს უნარს და შემდგომში იმ ტალღებთან ატიტეღვებთან სდაც ყველაზე უცოდველნი და მსუბუქნი იოლად ფარვატებენ და ფრეგენ წყლის ზედაპირზე. მახლობელნი ცოდვილი იმპეციუნად ლოკით ეხმარებიან ცოდვათა განწმენდა—შემსუბუქებაში. ასე განიწმინდებიან I წრეში—ამაინი, II-ში შურიანნი, III-ში შრისხანნი, IV-ში სისოწარვეთილნი (унытые), V-ში ძუნწნი და გამნიავებლნი, VI-ში—გაუმაძღარნი და VII-ში ნებათმოყვარულნი.

განსაწმენდელის წრეთა დასრულების შემდეგ იწყება მიწიერი სამოთხე, ანუ ნეტარყოფნის სამყარო უცოდველი აღმიაწმენისათვის. აი, აქ, ამ ზეციურ საფეხურზე გამოჩნდება პირველად დანტეს შესახვედრად უფრო მაღალი, არა აღმიაწმენი, არამედ ანგელოზური იერარქიებიდან ჩამომგზავრებული ბეატრიჩე. სამოთხემდე გზა—ეს არის გზა დედამიწიდან უახლოეს მნათობამდე. უახლოესი მნათობის ზღურბლზეა მიწიერი სამოთხე. აქედან, უკვე პირველი მნათობიდან კი იწყება დანტეს ასტრონომიული და თეოსოფიური ლანდშაფტები.

სწორედ ის გვინდოდა შეგვენიშნა, რომ ასტრონომიული შორეთი, ვარსკვლავეთის თვალსაწიერი გათიშული კი არ არის მის მიღმა დაფარულ იმპეციური ძალთა ბუნებისაგან, არამედ ეს შორეთი არის ამავე დროს შესაბამისი თვალსაწიერი აღამიანის მიერ მისი უმაღლესი და უსათუთესი უნარებით ხილულ სათნოებრივ ძალთა, სულის ამაღლებელ და სულის განმასპეტაკებელ, არა-აღამიანურ, არამედ ზედაღამიანურ იერარქიათა, საიდანაც დროთა მდინარებაში აღამიანებად გვევლინებიან ზედაღამიანური სულები, რომელნიც ამ აღამიანური ვალის მოხდის შემდგომ სხეულგაძარცვულნი, უკვე კვლავ თავიანთ საკუთარ ზედაღამიანურ სამყაროს უბრუნდებიან ვითარცა ნეტარნი.



როგორც ცნობილია, დანტეს „ღვთაებრივი კომედია“, რომელსაც სასპა-რეზოდ კოსმიური სიმაღლეები ესაჯიროება, ავებულოა სამყაროს გეოცენტრიულ პრინციპზე, ე. ი. პრინციპზე, რომლითაც არსებობს სამყაროს უძრავი ცენტრი, და ეს ცენტრი არის დედამიწა. დანტეს სხვა ნაწერებიდან, სადაც იგი თეორიულად ეხება სამყაროს გეოცენტრიული პრინციპის საკითხს, აშკარა ხდება, რომ ეს პრინციპი მართალია ოთოდოქსალური ძალმოსილებით არის უკვე ნაქადაგევი, მაგრამ ჯერ კიდევ საჯიროებს მხარდაჭერას. ჯერ კიდევ უმეტოცებს დანტე ვილაცას რომ სამყაროს უძრავი ცენტრი არის დედამიწა, და ამით არისტოტელეს ავტორიტეტით მოემართება საბრძოლველად: — Достаточно для тех, к кому я обращаюсь, წერს დანტე ალიგიერი — если они доверяя великому авторитету Аристотеля, будут знать, что наша земля неподвижна и не вращается, и что она вместе с морями центр звездного мира<sup>18</sup>.

სამყაროს გეოცენტრიული გააზრების ფუძემდებელი, როგორც დანტეს სიტყვებიდანაც ჩანს, არის არისტოტელე; ჩვენი წელთაღრიცხვის მეორე საუკუნეში იგი ასტრონომიულ თეორიად ჩამოაყალიბა პტოლემეოსისმა, რის გამოც არისტოტელე-პტოლემეოსის მოძღვრების სახელწოდებით გახდა იგი ცნობილი. არისტოტელეს ამ თვალსაზრისის გამარჯვება უნდა ყოფილიყო მისი საპირისპირო აზრის დამარცხების გამოხატულებაც; არისტოტელეს აზრი, რომ დედამიწა უძრავია და სამყაროს ცენტრია, არისტოტელეს ავტორიტეტის გამარჯვებასთან ერთად იმარჯვებს ახალ საუკუნეებში<sup>19</sup>. როგორც ვხედავთ, თვით ამ მკდარი თვალსაზრისის აღწეიმებაშიც კი არისტოტელეს მხარეში უდგას საკუთარ რელიგიათა და ქეშმარიტებათა მფლობელი, მსოფლიოს უდიდესი პოეტი და მოაზროვნე, დიდი თეოლოგი — დანტე ალიგიერი. ამიტომ იყო რომ ამ აზრის უკუგდებას შეეწირნენ საუკუნეები. ასე დასრულდა არისტოტელეს დაპირისპირება პლატონთან დედამიწის ბრუნვის ქეშმარიტებაში.

როგორც ვიცით, დღეისათვის თითქმის ისტორიულ თვალსაზრისებად არის მიჩნეული სამყაროს გეოცენტრიულიცა და პელოცენტრიული სისტემაც, თუ მხედველობაში არ მივიღებთ გარკვეულ ცდებს გეოცენტრიზმის აღორძინებისათვის<sup>20</sup>. ეს მოძღვრებანი სამყაროს ცენტრის საკითხს წყვეტენ: ერთი დედამიწის სასარგებლოდ, მეორე — მზის. სამყაროს ცენტრის საკითხი კი დღეისათვის ღია საკითხია. საშინელება ამ საკითხის უარყოფით გადაჭრისა, ჯერ კიდევ შეგნებული არა აქვს ადამიანს. თავისი იერის შორეულობით იგი მოჩვენებითია. მაგრამ სინამდვილეში ჩვენი ცხოვრების შუაგულში დღეს, და უხილავია ეს დღელი. იგი ეხება ჩვენს ყოველდღიურ ყოფას, წყობას ჩვენის სულისა, ჩვენს იდეალებს, ჩვენს ზნეობას. ამიტომ დანტე ალიგიერისთვის ასე თუ ისე ეს საკითხი საბოლოოდ უნდა პასუხგაცემული ყოფილიყო, რათა მას შესძლებოდა თავისი პოეტური სამყარო, თავისი პოეტური იდეალები დაეყრდნო, და განეხორციელებინა სამყაროს რომელიმე ხილვად სისტემაზე, სამყაროს რომელიმე მთლიან და აწყობილ ასტრონომიულ ქარგაზე. ამ დროისა-

<sup>18</sup> Данте Алигьери. Малые произведения.

<sup>19</sup> იგულისხმება — XIII-XIV საუკუნეებში.

<sup>20</sup> იხ. ნაწინ წერილები, რაც შეეხება ცნობას დედამიწის ბრუნვის ცოდნაზე, იგი უკვე პითაგორელებს უკავშირდება. ამ ცოდნას ექვემდებარებოდა აღმოსცემს ცალკობი.

თვის ასეთი იყო არისტოტელე-პტოლემეს გეოცენტრიული სისტემა, რომელიც თანხმობაში იყო მოყვანილი თომა აქვინელის ორთოდოქსალურ, კოსმიურ სპირიტუალურ იერარქიასთან; ეს კი ფაქტიურად დიონისე არეოპაგელის ზეციური იერარქიის ნათელხილვაზე იყო აწყობილი, და უშუალოდ, თომა აქვინელის გარეშეც წარმოადგენდა დანტეს წყაროსა და ამოსავალს.

ცნობილია, რომ როგორც ანტიკური, ასევე შუა საუკუნეების ასტრონომიული ტერმინოლოგიით დედამიწიდან დაშორების მიხედვით ციური სხეულებზე ჰქმნიან დედამიწაზე, როგორც სამყაროს შუაგულზე, სამყაროს ცენტრზე შემოკრულ ცის სფეროებს. უახლოესი მნათობი დედამიწისა ჰქმნის დედამიწის უახლოესი ცის სფეროს, ანუ პირველ ცას. შემდგომ ცას ჰქმნის შემდგომი სიმორის მნათობი და ა. შ. შორეული ვარსკვლავების სფეროებამდე. როგორც შუასაუკუნეების (XII საუკ.) ცნობილი ასტრონომის, საკრობოსკოს „სფეროთა ტრაქტატის“ რუსული თარგმანი გვაუწყებს სახეობრივად, ცის სფეროები, ისევე არიან ჩამჯდარი ერთმანეთში როგორც ხახვის ბოლქვის ფურცლები<sup>21</sup>. როგორ უნდა გავიგოთ ცის სფერო? საკრობოსკოს განმარტებით:

„სფერო არის მკერძი სხეული, რომელიც მოცულია ისეთი ზედაპირით, რომლის შუაგულში არის წერტილი. ყველა ხაზი, რომელიც ამ წერტილიდან გადის ზედაპირამდე, ტოლია, და ეს წერტილი არის სფეროს ცენტრი. სწორი ხაზი, რომელიც ცენტრში გადის და თავისი კიდევითი ზედაპირს ეხება ორივე მხრივ, იწოდება სფეროს დიამეტრად, ხოლო დერძის ბოლოკიდური წერტილები ბოლოესებად. იმის მიხედვით თუ რამდენად ახლოა მნათობი დედამიწასთან, განსაზღვრულია მისი (ამ მნათობის). საკუთარი სფეროს მოცულობაც; ამიტომ ყველაზე ახლომდებარე მნათობის სფერო ყველაზე პატარაა, ხოლო ყველაზე შორეული მნათობისა—ყველაზე დიდი.

სპეციალისტების აზრით, ბერძნული რიგი ამ მნათობებისა უკვე ძველი წელთაღრიცხვის მე-4 საუკუნეში იყო შეთვისებული ბაბილონელ ანუ ქალდეველ ქურუმთაგან და ეს რიგი იყო ცნობილი 7 მნათობის რიგი. გარდა ამ მნათობთა საკუთარი სფეროებისა, რომლებიც დედამიწას ეკვრის გარშემო, ბერძნულ ფილოსოფიაში ჯერ კიდევ პარმენიდეს დროს იდგა საკითხი საერთოდ მთელი სამყაროს როგორც უსასრულოდ დიდი სფეროს შესახებ. სამყაროს ამ დიდ სფერულ უსასრულობაში, ამბობს პლატონი, როგორც ადამიანის სხეულები, ისე არიან მოქცეული მნათობები, სამყაროს სფერული სხეულის ორგანოები. სამყაროს ორგანოებში, როგორც ადამიანის სხეულში — სისხლი, მიმოიქცევა დრო.

სამყაროს ამ სფერულ უსასრულობას ადამიანი აღიქვამს თავისი თავის, როგორც დამკვირვებლის გარშემო. დამკვირვებელი, ანუ ჩვენ, დედამიწაზე ვიმყოფებით, სადღაც ცრმად შიგნით ამ სფერული უსასრულობის წიაღში. მაგრამ იმისათვის რომ დაგვანახვოს და გადმოგვცეს ამ უდიდესი და უსასრულოდ დიდი სფეროს შინაგანი გარსები, სადაც მნათობთა სფეროები ისე არიან ჩადგმული ერთმანეთში, როგორც „ქურქელი ქურქელში“, ფილოსოფოსი პლატონი გადის სამყაროს გარეთ და გარედან იწყებს ჩვენთვის სამყაროს გადახსნას. ამიტომ პირველი ცა მისი არის უძრავ ვარსკვლავთა ცა. უძრავ ვარსკვ-

<sup>21</sup> В. П. Зубов, Неизвестный перевод Трактата о сфере, Сакробоско, (Ист. астр. иссл., VIII, М., 1962, стр. 228).

<sup>22</sup> იგივე; იხ. აგრეთვე L. Thorndike, The Sphere of Sacrobosco and its commentators, Chicago, 1949.

ღაერთა ცაში ჩადგმულია სატურნის სფერო, ყველაზე შორეული მნათობისა და ყველაზე დიდი მოცულობის სფერო. შემდეგ მოდის იუპიტერის სფერო, შემდეგ — მარსის, მესუთე სფერო არის მერკურის სფერო, მეექვსე — ვენერას, მეშვიდე მზის, მერვე მთვარის, ანუ მთვარისა და დედამიწის სფერო, და სამყაროს შუაგულს სფერო, რომელიც პლატონის პოეტურ სახეებში წარმოადგენს პირველ კვირისტავს სამყაროს თითისტარზე. საქმე იმაშია, რომ პლატონის მიხედვით სამყაროს დიდ უსასრულობას, ანუ უსასრულოდ დიდ სფეროს აქვს თავისი ღერძი, რომელიც უწმინდესი სინათლის სვეტად სერავს მთელ ცას, და დედამიწაში გადის (βῆ παρὰ τῆς οὐρανόθεν καὶ ἔξῃ παραΐσταται φῶς ἐν τῆς οὐρανόθεν... ს.ხ. 616B).

სამყაროს ეს სვეტი ცხოველი შედარებულია თითისტართან, რომელზეც კვირისტავით არის ჩამოგებული სამყაროს უსასრულოდ დიდი უძრავარსკვლავეთი სფერო. ეს თითისტარი უჩვეულო ბუნებისაა იმით, რომ გარედან ერთი თითისტარი ჩანს, სინამდვილეში კი ამ თითისტარში ჩადგმულია შიგ კიდევ სხვა თითისტარი (როგორც „ჭურჭელი ჭურჭელში“), იმის შიგნით კიდევ სხვა და ა. შ. ეს სახე პლატონს სჭირდება იმისათვის რომ თითისტარის მოძრაობაში განგვაცდევინოს მოძრაობათა შიგჩადგმული გარსებით სფეროთა მოძრაობის პარმონია. თუ პლატონს გარედან შემოვყავართ სამყაროს სფერული გარსების სახილველად, დანტე შიგნიდან იწყებს სამყაროს სფერული სიღრმეების გადასინას და ამ უცხო ქვეყანათა წიაღებში გზისგასაყვევად მეგზურად ირჩევს თავის ღვთაებრივ მიჯნურს — ბეატრიჩეს.

პირველი ცა ზეციური იერარქიისა, ანუ ზეციური სამოთხისა, რომელშიაც მიუძღვის დანტეს ბეატრიჩე, ეს არის მთვარის ცა. ბეატრიჩეს ახსნით მნათობებს ამოძრავებენ გონითი ძალნი, გონითი არსებანი (intelletti)<sup>23</sup>. ეს გონითი ძალნი არიან სწორედ ის ანგელოზური არსებანი, რომლებიც დიონისე არეოპაგელისათვის ჰქმნიან გონითი რეალობის იერარქიულ კიბეს, ხოლო პლატონისთვის იდეათა სამყაროს, რომელსაც თავისი საკუთარი იდეალური სტრუქტურა გააჩნია. როგორც ამქვეყნად ყველაზე მაღალი განვითარების არსება — ეს არის ადამიანი, ისე იდეათა სამყაროში ყველაზე მაღალი რანგის იდეა არის ადამიანის შე. გონითი ძალნი ეს შეები არიან. ეს შეები ამოძრავებენ დანტესთან ცის სფეროებს. იდეათა სამყარო ისეთივე იერარქიულია, როგორც ამქვეყნიური სამყარო (ამაზე შრომის პირველ ნაწილში გვქონდა საუბარი). ამიტომ როდესაც საქმე ეხება არეოპაგეტულ ზეციურ იერარქიას, რომელიც დანტეს ზეციურ იერარქიად გარდაისახება, ისევ პლატონის უმაღლესი რანგის იდეათა, უმაღლეს გონით იერარქიასთან გვექნება სახე, რომელსაც ამჯერად ადამიანური მეების ანგელოზური სიმალეები წარმოგვიდგენენ. ამრიგად „მე“ ეს არის უმაღლესი რანგის იდეა. „მე“-თა იერარქია, ეს არის ზეციური იერარქია გონითი ძალებისა. ამ ანგელოზური „მე“-ებით არის დასახლებული დანტე ალიგიერის ნათელზილვაში მთელი ხილვადი ვარსკვლავიერი სამყაროს შინაგანი იდემალი შრეები. პირველი რანგი ამ ზეციური იერარქიისა, როგორც ზემოთ განხილული გვქონდა, ეს არის ადამიანებთან ყველაზე ახლო მყოფ გონით არ-

<sup>23</sup> სამოთხე VIII, 110 (შტრ. კოფ. VII, 73—76); სამოთხე VIII, 34, 37—106, III, XXVIII, 78, XXIX, 43—45.

სებათა ანუ ანგელოზთა რანგი, რომლებიც საკუთრივ ატარებენ ამ სახელწოდებას ადამიანებთან ახლო კავშირში ყოფნის გამო: მათი მისიაა ღმერთის დანაბარები, მაღალ იერარქიაში სასურველი აზრი ადამიანებს ამცნონ და ასევე ადამიანთა ვნებანი, ლოცვანი და სურვილები ღმერთისადმი, წაიღონ მაღლა. უშუაშაველნი ღმერთსა და ადამიანებს შორის, ანგელოზნი ასტრონომიულადაც ადამიანებთან უახლოესი მნათობის — მთვარის ბინადარნი არიან თავისთავად. ამიტომ მთვარის ცა ანუ პირველი ცა დანტესი, ანუ მთვარის სული, არის საბრძანისი ზეციური ანგელოზებისა. კიდევ ერთხელ გავიხსენოთ დიონისე არეოპაგელის ზეციური წყობა<sup>24</sup>:

პირველი ტრიადა:	მეორე ტრიადა:	მესამე ტრიადა:
1. ანგელოზნი	1. მეფეებანი	1. ტახტნი
2. მთვარანგელოზნი	2. ძაღნი	2. ქერუბიმბ
3. საწყისნი	3. ზელსუფლებანი.	3. სერაფიმნი.

ანგელოზები, როგორც მნათობთა მამოძრავებელი ძალნი, რის გამოც დანტესთან ისინი „მამოძრავებლებდაც“ იწოდებიან, როგორც მოსახლენი თვითეული მნათობის ციური სიმაღლისა, ასე გაინაწილებენ დედამიწასთან უშუალო სიახლოვეში მყოფ ძირითად მნათობებს:

პირველი ცა ანუ მთვარის ცა იქნება ანგელოზთა ცა,  
 მეორე — მერკურის ცა იქნება მთვარანგელოზთა,  
 მესამე — ვენერას ცა — საწყისთა,  
 მეოთხე — შუის ცა — მეფეებთა  
 მეხუთე — მარსის ცა — ძაღთა,  
 მეექვსე — იუპიტერის ცა — ზელსუფლებთა,  
 მეშვიდე — სატურნის ცა — ტახტთა,  
 მერვე — ვარსკვლავიერი ცა — ქერუბიმბთა  
 მეცხრე ცა — გამჭირაელ ცა ანუ ცა პირველი მამოძრავებლისა საკუთრივ სერაფიმთა ცა უნდა იყოს.

თუ დანტე უარყოფს ოდესღაც მის მიერვე გაზიარებულ გრიგოლ დიდის იერარქიულ რიგს, სადაც ტახტთა საფეხური უკავია საწყისებს, და ზედმიწევნით მისდევს დიონისე არეოპაგელის ზეციურ წყობას, თვითეული იერარქიის საკუთარი მოსახლეობით დასახლების დროს, იგი ახდენს თვითეულის როგორც ვარკვეული თვისობრიობის არსებათა სავანედ გამოცხადებას, რომლითაც არეოპაგეტულ იერარქიას ერთგვარად ახალ თვისობრივ სამოსელში წარმოვიდგენს. უფრო სწორად: თვითეულ საფეხურს ამათივე კონკრეტული თვისების მატარებელ სულთა შესაძლებელ სავანედ გვაცნობს.

მთვარის ცაზე, როგორც ზეციურ სამოთხეში, დაიწებულან ოდესღაც აღთქმის გამტეხნი, ამჟამად განწმენდილნი და ნეტარებაშობილებულნი. მერკურის ცაზე პატრიმოკვარე მოღვაწენი, ვენერაზე სიყვარულის ჭარბად მოხარბენი, მზეზე — ბრძენნი, მარსზე — რწმენისათვის მებრძოლნი, იუპიტერზე — სამართლიანნი, სატურნზე — მჭვრეტელნი, ვარსკვლავიერ ცაზე — მოზენიერი, ხოლო მეცხრე ცაზე — მარადის წმინდა ანგელოზნი.

დიონისე არეოპაგელისა და დანტეს ნათესაობისათვის გარდა ამ ზეციური იერარქიული წყობისა, უშუალოდ ბეატრიჩეს სახეა მნიშვნელოვანი: როგორც

<sup>24</sup> რიგი მოცემულია ადამიანებთან სიახლოვის მიხედვით.

უკვე აღენიშნეთ განსაწმენდლის გავლის შემდეგ, სადაც მსუბუქად ცოდვილნი იშორებენ მიწიერ ლაქებს, სადაც დანტე იშორებს შვიდი ცოდვის დას, უკანასკნელი გარსის წალკოტებში, ადამიანურ სამოთხეში ბიბლიური ლაის ღვთაებრივი მშვენიერებით გამოჩენის შემდეგ, უკვე ჩამოდიან ანგელოზნი. აქ თავდება ფაქტიურად დანტეს მიწიერი განწმენდის მისტერიაც, ანუ მისტერიალური ზელთდასხმის პირველი საფეხური. აქ თავდება ვირგილიუსის წინამძღვრობა და იწყება ბეატრიჩეს წინამძღვრობის სფერო, ანუ დანტეს ზეციური მისტერიალური ზელთდასხმა.

ვირგილიუსი დანტეს გონების სიმბოლოა, ბეატრიჩე — რწმენის; იქ, სადაც თავდება გონითი წვდომა, იწყება ზეგონითი და საჭიროა ბეატრიჩე. ბეატრიჩე ჩამოდის გონების სფეროებში, მაგრამ ვირგილიუსი ვერ აღის რწმენის სამყაროში. — მართალია, ცალკეული სუბსტანციები თავისთავად გაგებდნი არ არიან, ამბობს თომა აქვინელი<sup>25</sup>, მაგრამ ეს იმას როდი ნიშნავს რომ ისინი გაგებადნი და მისაწვდომნი არიან ჩვენი გონებისათვის. ამას გვიჩვენებსო არისტოტელეს სიტყვები „მეტაფიზიკის“ მეორე წიგნში, სადაც რკი ამბობს, რომ სიმძნელე, გავიგოთ ეს არსებანი, და თუნდაც ის, რაც ყველაზე ნათელია მთ ბუნებაში, არის ჩვენი, და არა მათში, რამეთუ ჩვენი ინტელექტი ყველაზე ნათელი მოვლენების მიმართებაშიც კი ისეთივე მდგომარეობაშია, როგორც ღამურის თვალები მზესთან მიმართებაში.

ამიტომ გზები, რომლითაც შესაძლებელია იმქვეყნიურ არსებათა ხილვა, გონების გზები არ არის. იგი მისტერიალური ცოდნის საკუთრებაა და როგორც სასწაული და საკვირველება, ჩვენი ღია თვალებისთვის დაფარული, ფარდახდილად არის აღწერილი ქრისტიანი მამების ნაწერებში. სულთამხილველობა ცოცხალი ადამიანის მიერ, როგორც ამქვეყნად შესაძლებელი ჰქმნა რიტება, დიონისე არეოპაგელის გაანგელოზების გზაზე შემდგარი ზელთდასხმულისათვის არსებობს სინამდვილედ. ამ სინამდვილეში თითქმის წაშლილია საზღვარი ცოცხალთა და მკვდართა შორის. ასეთ საზღვარზე მოსახლედ გვისახავს ეკლესიის დიდი მოძღვარი ბასილი კესარიელი პირველ დიონისე არეოპაგელს, რომელიც არის შესაძლებელი ავტორი დიონისეს ტრაქტატებისა, შესაძლებელი როგორც ჰქმნარიტი დამწერის სულიერი ორეული. ღვთისმშობლის მიძინების სცენა, რომელიც მიღებული თემაა ეკლესიის მხატვართათვის, ბასილი კესარიელის აღწერაში გვისახელებს და გვიმთლიანებს დედაღვთისადმი უახლოეს სულებს, ცოცხალთა და გარდაცვლილთა.

„...ღრუბელმან ღვთისმეტყველნი წამსა შინა კიდეთან შემოკრიბნა ერთობით სიონს შინა: პეტერ რომით, პავლე ტბერით, მათე ზლუთი, მარკოზ ალექსანდრიით, ბართლომე თებაიდით: ანდრია, 'იაკობ, დლიბე, ლუკა, სვიმონ, ესე ზუთნივე საფლავით აღდგეს და ყოველნი სიონს შემოკრიბეს ერთბაშად. განვიდა იოანე მახარებელი და ღვთის მეტყველნი და მიეგება და მოიკითხა იგინი და შეიფუანნა წინაშე წმიდისა და სანატრელისა ქალწულისა და ღვთისმშობლისა. არა თორმეტნი ოღენ იყუნეს, არამედ სსუანიცა მრავალნი მოწაფენი მათნი და მოციქულებისა ღირს ქმნილნი, ვითარცა ვაისწავეს დ ი დი დიონისი არეოპაგელი, რომელნი მიუკალებასა მის წმიდესა დედოფლისასა მოციქულთავე თანა ღრუბლითა მიიწიენეს სიონს“<sup>26</sup>.

ყველა ეს არსებანი დანტეს ზეციური სიმალეების მოსახლენი არიან და ისეთივე ძალის მფლობელნი როგორისაც ბეატრიჩე, მაგრამ... უფრო სწორად:

<sup>25</sup> Summa contra Centiles, III, 45; შტრ. სახარებისეული შვიდი ცოდვისაგან განთავისუფლება.

<sup>26</sup> საბინინის, საქართ. სამოთხე, გვ. 3-4.



დანტეს ბეატრიჩე ისეთივე ძალის არსებაა, როგორც ზემოთ ჩამოთვლილი ღვთაებრივი პირნი, მაგრამ ასეთივე ძალის არ არის თავად დანტე. იგი არ არის ისეთი „უსხეულო“ სული, რომელსაც ღრუბელი წაიღებს რომიდან სიონში, ეს-ეს არის წაიშალა განსაწმენდელში შვიდი ცოდვის ბეჭედი და დიამსახურა უფლება სამოთხეში მოგზაურობისა. დანტეს ახლა სჭირდება ზეციური განწმენდა-განათლება და სრულყოფა — და ამ საჭიროების მფლობელად მოველინება ბეატრიჩე. ბეატრიჩეს სახე გამოუცნობი და ამოუწურავი სახეა დანტეს პოეზიაში. იგი არ არის რაღაც ერთი კონკრეტული სახე როგორც სიმბოლო. ბეატრიჩეში თავს იყრის სიმბოლოთა მრავალგვარობა და საბოლოოდ იგი წარმოგიდგება ყოვლისშემძლე სიმბოლოდაც და ყოვლისშემძლეობადაც.

ცნობილია და თავად დანტესაგან არის განმარტებული, რომ ბეატრიჩე იყო მიზეზი მისი ფილოსოფიაზე, როგორც სულის შემსწავლელ მეცნიერებაზე გამოიჭურებისა. ბეატრიჩეს სიკვდილის შემდეგ მიაშურა დანტემ ფილოსოფიას. იგი ეძებდა თავის განუყრელ მიჯნურთან გაყრის მწუხარებისაგან შეგებას და ეძებდა გზას გაყრილთან დაკავშირებისა. ამისათვის იყო დანტე ფილოსოფიის მწყურვალე. ამისთვის გაემართა იგი გარდაცვლილთა სამეფოების სახილველად. იგი იქცა ჭეშმარიტ თეოლოგად, ამასთან პლატონის „გამოუსწორებელ“ მიმდევრად, თომა აკვინელისა და დიონისე არეოპაგელის მორჩილად და ანგელოზთა იერარქიებში, სულის ჭეშმარიტ სამეფოში ბეატრიჩეს სულის მძებნელად; იგი იქცა ორფეოსის მსგავს მიჯნურად, რომელშიაც სიცოცხლესა და ყველაფერს აღემატება საკუთარი მიჯნურის ხელახალი ხილვის წყურვილი; უფრო მეტი: ბეატრიჩე იქცა მისთვის უკვე მიზნად შემეცნებისა, ბეატრიჩე, ქვეული „მიზეზად ფილოსოფიისა და საგნად ფილოსოფიისა“. ამრიგად ბეატრიჩე დანტესი გაუტოლდა დიონისე არეოპაგელის ყოვლისშემძლე ღმერთს, როგორც საგანსა და მიზეზს შემეცნებისას: „საგანი ფილოსოფიისა და მიზეზი ფილოსოფიისა ერთიდაიგივეა — ამბობს დიონისე. — ყოველივეს შემოქმედი, სამყაროს მიუწვდომელი პირველმიზეზი, დიონისეს ზენათელი წყვილია, რომელშიაც სუფევს ღმერთი, დანტესთვის იქცევა უშუალოდ ბეატრიჩეს სამოსლად. ბეატრიჩე არა მარტო „ყოვლისმხილველია“ ისევე როგორც „შემოქმედი“, არამედ იგი არის აგრეთვე „თვალშეუღდამი ნათელი“. ამრიგად ბეატრიჩე დანტესი მფლობელია იმ უმაღლესი არეოპაგიტული ატრიბუტებისა, რომელიც არეოპაგიტიაში ეკუთვნის ზეციური იერარქიის გვირგვინს. გავიხსენოთ: „ღვთაებრივი წყვილია არის ის თვალშეუღდამი ნათელი, რომელშიაც სუფევს ღმერთი“ (დიონისე არეოპაგელი). ბეატრიჩე არა მარტო თვალშეუღდამი ნათელია დანტესთან, არამედ გზაც ამ თვალშეუღდამი ნათელის ხილვისა<sup>27</sup>. რამდენადაც ეს ნათელი ამსოლუტური ჭეშმარიტებაა და თავად სამყაროს გონების მიღმა დგას, ადამიანის გონებასა და ჭეშმარიტებას შორის საჭიროა მკაცრ-შირებელი ხიდი. ეს ხიდი არის ისევე ბეატრიჩე. იგი დგას გონებასა და ჭეშმარიტებას შორის და უშუალოდ განასახიერებს ადამიანის მორწმუნეობარე შემეცნებას:

„... სანამდისაც სწვდება გონება  
 მე განვიმარტავ, ხოლო რწმენას, რაც შეეხება,  
 ამ სიეთხეზში, ბეატრიჩე გაგიყვლევს გზასა“.

<sup>27</sup> შდრ.: ქრისტეს აღგვარება მიჯნური ქალის სახით, რომელიც ქართულ პოეზიაში [დავით გურამიშვილმა შექმნა თავის პოეტურ შედევრში: „ზუმბაძე“.

— მიმართავს ვირგილიუსი დანტეს. დანტესთვის შეუცნობელია პირველი იდებებისა და შემეცნების შთასახვა. მისი აზრით ადამიანს ისევე დაჰყვა შემეცნების ნიჭი, როგორც ფუტკარს თაფლის მოხვეჭის. ასევე დაჰყვა კაცობრიობას ღვთაებრივის შემეცნების სურვილი. ამ უმაღლესი შემეცნების სამსახურში რჩეულნი დგებიან. „ღვთაებრივი კომედლით“ დანტე ამ უმაღლესი შემეცნების პოეტურ დღესასწაულს აწყობს, შეიძლება ითქვას, წარმავლისა და მარადიულის გონით საწვდომი სფეროებისა და ზევონითი სფეროების ხილვის ღვთაებრივ დღესასწაულს.

კაცობრიობის სახელით განწმენდილი პოეტი განსაწმენდლის დასასრულს გვირგვინდადგმული თავად მისი მოძღვრების მიერ და ცოდვისშეგნებაწართმეული, რაც უცილობელი პირობაა სამოთხეში მოსახლეთათვის, მიემართება ვონებისაგან მიუწვდომელი სფეროების სახილველად. თუ დიონისე არეოპაგელი მხოლოდ აღწერს და განმარტავს ანგელოზთა საბრძანისებს მათი ძალისა და თვისების მიხედვით, დანტე, უკვე გზაგაქაფული თეოლოგიურად, დაოსტატებული ამ საბრძანისთა განლაგებაში, სიმაღლეთა შრებებში იწყებს ნაცნობი სულების ამოკითხვას.

ბეატრიჩე პირველი ეცხადება თავიდან დანტეს ჯერ კიდევ მიწიერ სამოთხეში, იგი დგას მდინარის გაღმა „მეფური სიამაყით აღვსილი“, მის გარშემო გალობენ ანგელოსნი და „სიტყვა მისი გამახულია ხმალივით“. და მიუხედავად მთელი ამ თითქოს ზეადამიანური ლანდშაფტისა, ეს არის საოცრად ადამიანური შეხვედრა დანტესი და ბეატრიჩესი, შეხვედრა ზეციურ სამყაროში ანგელოზთა გალობის გუმბათქვეშ; ეს არის პირველი შეხურვა თვალშეუდგამი ნათლისა, ეს არის ის საოცარი შეხვედრა, რომელსაც მკითხველი დანტესაგან ელის მთელი „ჯოჯოხეთისა“ და „განსაწმენდლის“ მანძილზე...

„რა ხანღებმა გზა მოგიჭრეს, ან რა ჯაჭვებმა, ასე რომ სასო წარგეკეთა და დაგაღონა და წინ წასულაზე რამაც ხელი აგაღებინა...“ გამეხებული მიმართავს ბეატრიჩე დანტეს:

„რა სიილღ, ან მოგება ნახე როგორი, შენ სხვის შუბლებზე თალწარმტაცი და მომხიბლველი, სურვილის მათის ფარეშობას რომ ეწეოდი.“ და დანტე პასუხობს დამნაშავედ და თავისმართლებით: „წარმაველა ვითმც სიკეთემ გზა ამირია, უღლეური სვის მამებარია, მას შემდეგ რაც თქვენ განმეშორეთ, გუინარდით. (საღბ. X, 31)

და დანტე ხმარობს აქ თავისი განცდის გამოსახატავად ისეთ შედარებას, ძნელად რომ უკეთესით გადმოიცეს იგი: „უფრო ნაკლების გამძაფრებით ამოთხრის ხოლმეო მუხას გრივალი“, ვიდრე შემძრაო ბეატრიჩეს „გესლიანმა ნიშნის მოგებამ“:

„ახლა კი ვიჭობს რომ სირცხელი იგრძნო შენ თავით, ცოლავთა შენთა შემცნობელმა, რათა მერმისში სირენის<sup>28</sup> ხმების გაგონებამ არ შეგარყოს“.

ბეატრიჩეს ნათლისმცემლური სახე ჯერ კიდევ არ არის მისი სასუფეველური სახე, მისი სრული და საბოლოო ნათელის გამოვლენილი სახეობა. შრომის დასაწყისში აღწერილი ზევსის მითოლოგიური ეპიზოდის მიხედვით, შეიძლება ვთქვათ, რომ იგი გვევლინება ჯერ მოკვდავთათვის სახილველი სახით, იმ სახით, რომლის ხილვაც არ აღემატება მოკვდავის შეძლებობას. მისი თვალების

<sup>28</sup> უნდა იგულისხმებოდეს სირინოზები, რომლებიც ჯერ კიდევ პლატონის სახეებით მნათობთა მოძრაობის დროს, თვითული მნათობის შესაბამის ხმას გამოსცემენ და ჰქმნიან მნათობთა კოსმიურ გალობას. აქ მკითხველელ და მიმხილველ ხმათა სიმბოლოებაა ისინი.

სარკეებში ირეკლებიან ანგელოზები. ისინი ევედრებიან მას, აიხსნას რიდე, შებურვილი პირი აიხადოს და უჩვენოს ესოდენ ნამგზავრსა და განაწამებ მიჯნურს თავისი „მეორე შეფარული სილამაზე“. ანგელოზთა ეს მუდარა ბეატრიჩესადმი სიკეთის მსურველი მუდარაა, მაგრამ, თუ გავიხსენებთ საოცრად ჰგავს იმ მაცთუნებელ სურვილს, რომელიც ჰერამ ჩააგონა საბრალო სემელეს, ცრვენებინა ზეგის მისთვის, თუ კი ის ნამდვილი მიჯნური იყო, თავისი დაფარული მშვენიერების სახე...

„მისდა სამადლოდ. შევევირომე, აიხსნენ რიდე | და მას უჩვენე ეგ ღობილი, რათა იბილოს | შენი მეორე სილამაზე აწ შეფარული“ (საღვ. X, 31) — მაშინათვე ანგელოზები ბეატრიჩეს.

უნდა იყოს რაღაც ჭეშმარიტად შემზარავად შეუძლებელი იმ ძალის ხილვაში, რომელიც ბეატრიჩეს გააჩნია, თუკი თვით „უმცირესიც ცათა სასუფეველში“ უფროას არს“, ე. ი. მძლავრია უფრო, ვინემ იოანე ნათლისმცემელი — ყველაზე მძლავრი არსება ამქვეყნად. ბეატრიჩე კი, არა თუ უმცირესი, არა თუ ადამიანური იერარქიების მკვიდრია სასუფეველში, არამედ უმაღლესი ღვთაებრივი იერარქიებისა და მთელი ლაშქარი ეხმარება ანგელოზებისა დანტეს, რათა მან შესძლოს შეხედოს ბეატრიჩეს. ბეატრიჩე თვალისმომჭრელი მშეა თვითონ და ვერც ერთი არწივი ისე ვერ უსწორებს თვალს მზეს, როგორც — ბეატრიჩე (სამოთხე, X, 1); ფაქტიურად ორი მზე არის სამყაროში: მზე და ბეატრიჩე<sup>29</sup>. დანტეს აღწერით ბეატრიჩეს მზერის ეს განცდა შეუცნობელია. ეს არის „დიდი და უცნაური ბედნიერების“ მომნიჭებელი განცდა. ნახევრად თვალეზბარმავებული, რაღაც გუმანით მიჰყვება იგი (დანტე) ბეატრიჩეს ნათელ სულს. იგი უკვე მეგზურია მისი ღვთის სავანეების, სავანეების, რომლებიც გამოხატავენ ბუნების გარდასახვას ღვთაებრივ არსებაში (სამოთხე, ქ. 11) და რომელიც მიიწოდებოდა არა გონებით, არამედ — რწმენისეული შემცნებით. აქედან იწყება ბეატრიჩე მოძღვარი, რომელიც შეესაბამება არეოპაგელისათვის ქრისტეს მოძღვრად ყოფნას. ცნობილია, რომ ბეატრიჩეს თვალისმომჭრელი ნათელი პოეტური პარალელია დიონისე არეოპაგელის ღვთაებრივი ნათელის დამაბრმავებელი ბრწყინვალეებისა. მისაკარი შრე ამ ღვთაებრივი დამაბრმავებელი ბრწყინვალეებისა არის საბურველი მისი. ეს საბურველია წყვილიაღი. (ამიტომ ღვთაებრივი წყვილიაღი არის იგივე თვალშეუღდამი ბრწყინვალეება ნათლისა, რომელშიაც სუფევს ღმერთი) მიუწვდომელი, უხილავი და თვალშეუღდამი ღმერთის ზებუნებრივი ძალით სახილველად, ზეგონებრივი ძალით სახილველად, გადმოგვეცემს დიონისე არეოპაგელი, ცნობადანშული, ე. ი. აზროვნებისაგანაც თავისუფალი წარემართა ღვთაებრივი წინასწარმეტყველი მოსე.

„ყოველთხიზი... მხოლოდ მათთვის არის დაუფარავად და ჭეშმარიტად გამოჩენილი, რომელნიც მიღლებიან ყოველგვარ უწმინდურებასა და სწმინდვზე, რომელთმეორი აღსვლანიც ყოველთა უწმინდესთა და უმწკრავლესთა მწვერვალთაცა ზე აღიმართებიან და რომელნიც ჩამოიტოვებენ ყოველთა ღვთაებრივთა ნათელთა და ხმათა და ცისიერთა სიტყვითა, და იძირებიან წყვილიაღში, რომელშიაც ჭეშმარიტად არს იგი, როგორც წერილინ წერენ, რომელი ყოველთ მიღმიერად არს.“<sup>30</sup>

<sup>29</sup> შდრ. „ვეფხისტყაოსანი“: „თინათინ მზესა სწუნობდა, მაგრამ მზე თინათინობდა“ (3)

<sup>30</sup> დიონისე არეოპაგელი, მისტიკური თეოლოგია, 3, თარგმ. დ. ზუმბაძისა.

დიონისე ხსნის მოსეს ამ ღვთაებრივ წყვილადს, როგორც ზენათელისა და თვალშეუღღამი ბრწყინვალეების ბუნებას, რომლის სახილველად საშაადისი თავად ღმერთისაგან ებრძანა მოსეს.

მოსე ამ წყვილადში, როგორც წერილნი წერენ, ორმოცი დღე და ორმოცი ღამე იყო:

„და უბრალოდ როდი იყო, ღვთაებრივსა მოსეს პირველად თავად რომ ებრძანა განწმენდა და შემდეგ განწმენდელთაგან განრიღებია. და ყოველგვარი განწმენის შემდეგ ესმა მას ხმანი მრავალხმიანი საყვირთაგანი, იხილა მრავალნი სინათლენი, წმინდანი შარავანდელნი და ფერმრავალნი სხიველარებნი. შემდეგ ხალხისაგან განირიდა და რჩეულ ქურუმთა გზით ღვთაებრივთა აღსავლათაგან უწყერვალესზე აღელტოლა, მგზობ ყოველთავე ამით ღმერთს ვერ მისწვდა, ვერ იხილა თვითონ იგი, (რამეთუ უხილავ არს), იხილა მხოლოდ ადგილი, სადაც იგი იდგა.“<sup>31</sup> (დიონისე არეოპაგელი, მისტ. თეოლოგია. თ. ვ.).

დიონისეს ეს აღწერა ეხება ღმერთის გამოცხადების იმ შედეგს, რომელიც თავად მოსემ აღწერა როგორც უმაღლესი ადამიანური შემეცნების აქტი. როგორც ვხედავთ, დიონისეს მიუწვდომელი და უხილავი ღმერთი ვერ იხილა ვერც მოსემ, იხილა მხოლოდ ის ადგილი, სადაც იდგა ღმერთი.)

ბიბლიურ ვადმოცემში კი „შხედვილა ყოველნი იგი ერი სევტსა მას ღრუბლისასა მღვდმობრე-სა კართა ზედა მის კარავისათა“.<sup>32</sup> ხოლო მოსეს პირისპირ ელაპარაკება უფალი: „გიცი შენ უფრომს ცოველთისა, და მადლი გაქვს ჩემ მიერ, უკეთუ ეპოე მადლი შენ წინაშე, გამომიყ ხადე მე თფი შენი, და განცხადებულად გიხილო შენ“. (გამოსვლათა, თ. 33). აღიარა რა უფალმა მოსე პირისპირ თავის რჩეულად. აღუთქვა რა, რომ თავად წარუძღვებია იგი ერს წინ, შეევედრება მოსე უფალს მისი ვერ ხილვით დატანჯული: „რახან მიცი შენ უმეტეს ყოველთასა, პაჩუნეო დიდება თავისა შენისა“. (გამოსვლ. თ. 3). ეს ნიშნავს: მეჩვენე შენი ნამდვილი სახით, მათელი შენი დიდებით. „პრ ქუა უფალ მან მოსეს: ვერ ძალადეც პირისა ჩემისა ხილვად, რამეთუ არა არს კაცი, რომელმან იხილა პირი ჩემი და ცხოვნდა და პრ ქუა უფალმან: ამა, ესე რა ადგილი შენ წინაშე“. (გამოსვლათა თ. 33). შამსადაცმე, უფალი ეუბნება მოსეს რომ ჯერ არ ყოფილაო კაცი, რომელმაც იხილა ჩემი სახე („პირი ჩემი“) და ცოცხალი დარჩა. როცა შენ წინაშე გაივილი დიდება ჩემი, — მიმართავს უფალი მოსეს — მე შენ დაგფარავ ჩემი ხელით, დაგაფარებ ჩემ ზელს სახეზე, რათა დავიცვა ჩემი პირის ხილვისაგან, ზოლო როცა გაივილი და მიხილავ ზურგიდან, უცნებელი იქნება შენი ყოფნა. „დასდევ შენ კლდესა ზედა, რაგამს წარვიღოდის დიდება. ჩემი, და დაეუღვა შენ ხურელსა კლდე-სასა, და დაგფარო ხელითა ჩემითა შენ ზედა, ვიღრემდის წარეუდე. და ადვილო ხელი ჩემი და მა-შინ იხილო ზურგიით ჩემსა, ზოლო პირი ჩემი ვერ იხილო“. (გამოსვლ. თ. 33). ბიბლიური ალწებრივ ორმოცი დღე და ორმოცი ღამე, პური არა ჰამა და წყალი არა სუა და ალწებრნა ფიცარსა ზედა სიტყვანი ესე სჯულისანი ათნი სიტყვანი“ (გამოსვლათა თ. 34); ხოლო როცა მოდიოდა სინაის მთიდან ისე ჰქონდა სახე უფლისი სიტყვითა განთებულად, რომ „შეფინით მიახლებად მისდა“, მაგრამ „არა უწყობდა მოსე, რამეთუ აღდევდებულ იყო ფერი პირისა მისისა სიტყვითა მით უფლისათა მისა მიმართ? (იქვე). გადასცა მოსემ ერს ყოველი უფლის ნაბოძები და „ერთარცა დასცხრა სიტყვად მათდა დაიბურა საფარველი პირსა მისსა“ (იქვე). ამის შემდეგ მოსერა ოდესაც ელაპარაკება უფალს, საფარველს იხილს ხოლო როცა ელაპარაკება ბახალს, საფარველს იხუროს აცხადებს: „იხილეს ძეთა ისრაელისათა პირი მოსესი, რამეთუ დიდებულ არს, და დაიბურის მოსე საფარველი პირისა მისისა, ვიღრე შესუღამდე მისა წინაშე უფლისა და თანა ზრახულად მისა“ (გამოსვლათა, თავი 34).

<sup>31</sup> ძე. ქართულით: სადა იგი დგა იხ. გამოსვლათა თ. 33. დიონისე არეოპაგელის მისტ. თეოლოგიის თარგმანისათვის იხ. „მნათობი, 1970, № 3.

<sup>32</sup> „კარავში“ იგულისხმება „კიდობანი წამებისა“ ანუ სახლი რწმენისა, ეკლესია, აგებული პირველი მსახურებისათვის ებრაელი ერის ეგვიპტიდან გამოსვლის შემდეგ.



როგორც ვხედავთ, არა მარტო ღვთაებრივი ნათელი ეცხადება მოსეს პირშებურელი, არამედ ამ ნათელით განათებული მოსეც საჭიროებს ერის წინაშე პირშებურებას. დიონისე არეოპაგელის ღვთაებრივი ნათელი ისეთივე თვალშეუღამია როგორც მოსეს ღმერთისა. მაგრამ ამ ნათელს სხვა კოსმიური ემანაცია აქვს ვავლილი. იგი უკვე ადამიანად არის მოსული მიწაზე. ღვთაების მიწაზედომი დაღმა პირი ადამიანის სხეულით მოსილი მოველია ადამიანებს. და ამ გზით ის მიუწვდომელი აღმა პირი მოიტანა ახლოს ადამიანებთან. ადამიანი პირდაპირ მიაღდა პირისპირ დამაბრმავებელ ნათელს როგორც თავისივე აღმა და მიუწვდომელ სახეობას. დიონისემ ხომ პირდაპირ მიაღდა კიბე ამ მიუწვდომელს. დანტე ალიგიერი ამ კიბით მიაშურებს იმ დამაბრმავებელ ნათელს. იგი გზადაგზა თვითონ არის მოსეც და დიონისეც. მაგრამ მისი ღმერთი მოსეს და დიონისეს საშიში ღმერთი როდია. იმ საშინელი თვალშეუღამი ნათელის მფლობელი, დანტეს შემაშინებელი ღმერთი, ხდება ბეატრიჩე. რამდენადაც დანტეს ვავლილი აქვს დიონისური გზა ქრისტეს შემწეობით ამაღლებისა ამ ზენათელ წყვედადში, მისი ბეატრიჩე გვევლინება აგრეთვე შემწედ ამ ნათელისადმი მიახლებისა. ამასთან ბეატრიჩე გვევლინება საკუთარი ნათელისადმი მიახლების შემწედ. ის, რაც დიონისე არეოპაგელის ზეციურ იერარქიაში მიიწვდომება ქრისტეს გზით, დანტესთან მიიწვდომება ბეატრიჩეს წინამძღვრობით. ადამიანის გონებისთვის არის გამოგონილი<sup>33</sup> ანგელოზთა წარმოდგენა ხელებით, ფრთებით, ბორბლებით, ლომის, კუროს, არწივის თავებით. შეუძლებელია, მაგრამ თვითელი სიმბოლო, რომელიდაც თვისების მიმნიშნებელია და ბეატრიჩეც დასძენს ამას შემოქმედის წარმოსახვის სიმბოლიკისათვის:

„საღვთო წერილც დათმობაზე მიტომ წაიდა კაცთ შეეცნებას შეუჯუა მოძღვრება თვის მიტომ ხელ-ფეხი გამოასხა ქვეყნისა გამჩენს: (სამოთხე, IV, 43—45)“

იგივე ითქმის ბეატრიჩეს ახსნით ანგელოზთა სახელწოდებების მიმართაც. ერთგან მაისტერ ეკპარტი წერს: ისეთივე წარმატებით შეიძლებაო ერქვას გაბრიელ მთავარანგელოზს „გაბრიელი“, როგორც კონრადი<sup>34</sup>. და ბეატრიჩეც განუმარტავს დანტეს, რომ რაფაელს, მიქაელსა და გაბრიელს, ხომ ეკლესია ანიჭებსო კაცურ თვისებებს (სამოთხე, IV). ბეატრიჩე აფრთხილებს დანტეს რომ ცუდად გაგებული მოძღვრება მცდარ გზაზე აყენებს მთელ ქვეყანას.

ანგელოზთა სამყარო ღმერთის შექმნილია, ხილული სამყარო კი შექმნილია ღმერთებისაგან (სამოთხ. VII); ადამიანიც ღმერთების მიერ არის შექმნილი. აქ დანტე თანაბრად მისდევს პლატონის „ტიმაიოსისა“ და დიონისეს ანგელოზთა მოძღვრებას. ზეციურ სფეროებში ბეატრიჩეს ამაღლებასთან ერთად მატულობს ბეატრიჩეს ნათელი და მშვენიერება. ბეატრიჩე — „ქეშპარტების აღმღვრეველი წყარო“ და ღვთიური დედოფალი, სერაფიმებითა და ქერუბიმების ამალით მოსილი, თანდათან იკვეთება დანტეს წარმოსახვაში სინათლის სათავედ, თვით პირველმიზეზის პოეტურ ორეულად და პოეტისათვის ქეშპარტიად არსებულ სინათლედ. სიტყვა „ბეატრიჩე“ დანტესავე განმარტებით ნეტარებას ნიშნავს. და ბუნებრივია, ესოდენი ღვთაებრივი ატრიბუტებით პოეტისაგან ძალმოსილი, ზეციური იერარქიის ესოდენ ძნელ გზაზე, დანტესთვის უნდა იქცეს ღვთაებრივ ნეტარებადაც. მის გარშემო მორიალუ ნათლით

<sup>33</sup> დიონისე არეოპაგელი, ზეციური იერარქია.

<sup>34</sup> Мейстер Экхарт, Проповеди и рассуждения.



არსებანი აბრეშუმის ჭიებივით არიანო შეფარულნი ნათლის სამოსში და ცნელად ამოსაკითხნი და სახილველნი. დანტე ამ შეფარულ სამოსლებში ეძებს ნაცნობ სახეებს და „ღვთებრივი კომედიის“ მთელ მანძილზე ჩვენ ვხედავთ, როგორ არიან დანტეს თაყვანისცემით მოსილნი კაცობრიული შემეცნების დიდი მესვეურნი: თომა აკვინელი, გრაციანო, სიგერ ბრაბანტელი, დიონისე არეოპაგელი (მეოთხე ცა, მზის ცა, ბრძენთა ცა), ფრანცისკო ასიზიელი, თომა აკვინელისა და დიონისე არეოპაგელის მალა ცაზე მსუფვევი და სერაფიმად ქცეული სიკვდილის შემდეგ, წმ. დომინიკე და სხვები. ფაქტიურად მთელი ჭეშმარიტი კაცობრიობა. შუა საუკუნეების ამ მოაზროვნეთა მსგავსად, დანტესთვისაც ღმერთი არის ნათელისა და სიყვარულის ძალა, რომელიც თავისი ემანაციის საფეხურებზე თანდათანობით ჩამოდის დაბლა.

სიყვარულის „მისწერი“ ძალით, „პირველადი ძალით“ შეიქმნა თვით სამყარო, — განმარტავს ბეატრიჩე, ასე შეიქმნა ქრისტე ღვთისმშობელში, დასძენს იგი. კაცობრიული ბუნება ველარასოდეს მიადრწევს იმხელა სრულყოფას, როგორსაც მიადრწია „ორსულოვან“ ღვთისმშობელში, — ამ ორ ადამიანში: ქრისტესა და ღვთისმშობელში (სამოთხე. XIII). ამქვეყნიურ პიროვნულ ღირსებათა მონაპოვარნი, ამქვეყნიური ზნეობრივი სრულყოფის ხარისხი დანტეს მიხედვით, აისახება პიროვნული სულის მიერ ზეციური სიმალეების მოპოვებაში.

„მით უფრო მაღალს ჩვენ მივალწევთ ცაში ხარისხებს, რაც უფრო მეტად სრულყოფილად განვპიროვნებით.“ (სამოთხე. XIV 44—6)

ამ ხარისხების მიხედვით მატულობს ზენაარული ბრწყინვალეების ნაბოძი სხივი და ნიჭი ნათელის ხილვისა (იქვე). ამიტომ ცაში ამალღებასთან ერთად ბეატრიჩეს ბრწყინვა მატულობს და თვალსა სურის დანტეს. ამ დამაბრმავებელი ნათელის ხილვის შემძლეობაში გადამწყვეტი ხდება მარსის ცა ანუ ძალთა სფერო. მარსის სფეროში იხილავს დანტე ჯვარზე გაბრწყინებულ ქრისტეს:

„უფრო და უფრო მივწევდით მაღლა და მაღლა, და ბრწყინვალეა ზეციური სხივს იმატებდა, მე აღარ ვჭერებდი ბეატრიჩეს უკვე ამ წუთში. (სამოთხე, XIV).

აქედან ბეატრიჩეს ნათელის შარავანდელი, ე. ი. არეოპაგელის შესაბამისი პირველმისწინისეული დამაბრმავებელი ნათელი, დანტეს პოეტურ წარმოსახვაში გარდაისახება ბეატრიჩეს მიუწყდომელი ღიმილის „მომენტსხავ“ შარავანდელად.

„ისეთნაირად კიანთობდა მისი ღიმილი  
თითქოს იმ წუთში მიმეღწიოს ჩემი სამოთხის  
და ნეტარების უზესთავს ხარისხისათვის“ სამოთხ. XV, 34—36.

ბეატრიჩეს ღიმილი, შეიძლება ითქვას, ერთ-ერთი შეუცნობელი და მარადის საწვდომი პრობლემა დანტეანურ ლიტერატურაში. ბეატრიჩეს ღიმილს ეძღვნება სპეციალური შრომები მკვლევარებისა. ბეატრიჩეს შეცარული ღიმილი, ე. ი. უღიმილობა, იგივე ნათლის პირველზეა, დიონისიური ღვთებრივი ღუმილისა და ღვთებრივი წყვილია დის ალეგორია; ნათელი და გაღივება, გახმანება — დაფარულის შეუცნობელი გამხელა. ბეატრიჩეს ღიმილს აქვს ის ძალა, როგორი ძალაც გააჩნია ზეეს თავისი ნამდვილი სახით გამოცხადების დროს სემელეს



წინაშე. ზევსის მიუწვდომელი და ღვთაებრივი ნათელი სწავეს ზემელეს ჩვენ აღნიშნეთ ერთი ვარაიაცია ღვთაება დიონისეს დაბადებისა, როცა იბადება ზევსის ამ მიუწვდომელი ნათელის ელვარებისაგან დამწვარი დედის სხეულიდან. მეშვიდე ცაზე დანტესა და ბეატრიჩეს შორის იმართება ზუსტად ის დიალოგი, რომელიც ნაგულისხმევია მითში ზევსსა და ზემელეს შორის. ეს არის სატურნის ცა, უშორესი ცა დედამიწიდან. ბეატრიჩეს ღიმილს ისეთი ძალა აქვს, რომლის გამოვლენაც მოკვდავის წინაშე შეუძლებელია. ბეატრიჩეს ღიმილი ზევსის ცეცხლოვანების ბადალია:

„აქ რომ ღიმილი შეგაგებო“, მითხრა მადონამ,  
ისე ბედითი გეწვეოდა უთუოდ ხედრი,  
როგორც ზემელეს ცეცხლში დამწვარს და დაფერდლილსა.  
მშვენიებს ჩემს ბრწყინვალეობა, აღზევებულ  
ამ მარადიულ სსახლეში, სწავეს მომეტებით:  
რაც უფრო მაღალ ხარისხსკენ მივიწვევთ ზევით.

მე რომ მთების მხურვალეობა არ დამეოჯნა,  
გაბრწყინდებოდა ის ე ძლიერ, რომ ეგ მოკვდავი  
სხეული შენი იქცეოდა მთლად ნაცარტუტად“ . (სამოთხე, XXI, 4—13)

მეშვიდე სფეროს შემდეგ იწყება გონების დაბნელება ანუ გონების სრული უძლეობა. აქედან იწყებაო „კიბე დიდი ოქროცურვილი“ ანგელოზთა იერარქიისა, რომელზეც ნიაღვარად ჩამოდრიდნენ სულნი, თითქოს დაძრულაო მთელი ვარსკვლავითი. როგორც გვახსოვს, მერვე ცა ეს არის უძრავვარსკვლავიერი სფერო. აქ უკვე აღარ გალობენ სულნი, ეს არის მღვმარე სულთა კიბე. აქაური ხშიერების ძალა ბეატრიჩეს ღიმილის მსგავსად დამღუპველია დანტესთვის. და ერთ-ერთი ანგელოზი განუმარტავს დანტეს:

„მომავლეცია სმენა შენი, ხედვის უნარი,  
მომივო, როგორც ბეატრიჩე, არ ილიმება,  
აღვეთილია ყოველგვარი აქვე გალობა“ (სამოთხე, XXI)

კიბიდან ჩამოცევილ სულთა ხმაური ყურსა სჭრის დანტეს. ეშვებიან იერარქიულ არსებათა დანტესთვის ნაცნობი სულები: პეტრე დამიანი, პეტრე მოციქული, პავლე მოციქული, მაკარი ალექსანდრიელი (IV საუკუნის განდგვილი), რომოაღლი და სხვები. ვარსკვლავითში მადონა აუწყებს დანტეს ქრისტეს და მისი ამალის გამოჩენას. დანტე ვერ უსწორებს თვალს მის ელვარებას და ბეატრიჩე ანუგეშებს: აქ დაგძლიაო ყოვლისმძლეველი სათნოების ელვარებამ, რომელიც აერთებსო ცასა და მიწას, და რომელსაც ამდენხანს ელოდაო კაცთა მოდგმა (ს. XXIII, 35—39). გავიხსენოთ პლატონის აღწერილი სინათლის სვეტი ცხოველი, რომელიც სერავს ცასა და მიწას, გავიხსენოთ ისე დიონისეს თქმული, რომ ქრისტემ მიგვაწვდინა ცას და მოგვიტანა უფლება ცაში შეღწევისა („ზეც. იერ.“) და ნათელია, რატომ არის დანტეს აღწერით, რომ ქრისტეს როგორც სინათლის სვეტის ხილვის შემდეგ იძენენ მისი (დანტეს) გონითი თვალეზი ახალ ძალას. ეს არის ძალა, რომელიც უნდა გაუმკლავდეს უკვე ზევსის ნამდვილსახიხეულ ყოვლისმწველ ძალას, რომელმაც დასწვა მშვენიერი სემელე. ეს არის ძალა, რომელიც უნდა გაუმკლავდეს ბეატრიჩეს ღიმილის ძალას, რომელსაც ძალუძს ნაცარტუტად აქციოს დანტეს სხეული. დანტე ვარდაიქმნება ახალ ადამიანად ქრისტეს ხილვაში.

<sup>36</sup> შტრ. ანგელოზთა კიბე იაკობის სიზმარში.

„ვით ღრუბელთაგან დაიძრება ანაზღად ცეცხლი,  
 რომელიც ცაში ვაგრტობილი მანდ ვერ ეტევა  
 ბუნებას თვისას ეურჩება, ეწევა მიწას,  
 ასევე სული ჩემი ცაში გაღილებული,  
 აღტყინდა უცებ, გადალაზა სამანნი თვისნი  
 და აღარ მახსოვს თუ რა გავხდი მე იმ წუთებში“.

ღმერთებმა იციან თავიანთი ცეცხლისა და ადამიანის შემძლეობის ძალთა საზღვრები. ბეატრიჩემ იცის, რომ ქრისტეს ხილვის შემდეგ მისი „ზევესური“ ძალის ღიმილს შეუძლია უვნებლად გამოეცხადოს თავის სემელე-დანტეს. რომ დანტეს ახლა ძალუძს იმ გაუძლებელი ღიმილისა და ნათელის შარავანდელის გაძლება და აღუწყებს მას:

„აღაზვენ თელნი და მიხილენ როგორი გავხდი,  
 შენ უკვე ნახე ისეთი რამ, რაც მოგანიჭებს  
 უნარს ღიმილის ჩემს სახეზე უვნებლად ჰვრეტის“. (XXIII, 46—48)

დანტეში იღვიძებს პირველი და სრულყოფილი ადამიანი — ადამი:

„მე შიგაგადი კაცს, რომელსაც შორი წარსულის  
 ჩვენების კვილად წარმოადგენა მონღოლებმა,  
 მაგრამ ამაოდ თავს იტყობს მის მოგონებით“.

ეს მოგონება არის ამავე დროს კაცობრიული სულის ზენიტზე ამადლები და დღესასწაული, რამეთუ იგი გაჰმზერს მთელი იმ კაცობრიობის გზას, რომელსაც ავიწყდებოდა თავისი პირველსახე და მისწრაფვოდა მისი სრული დაბრუნებისაკენ. ბეატრიჩეს ხმის გავონება, მისი ღიმილისა და ბრწყინვალეობის ხილვა, ამ ღვთაებრივი გამარჯვებით აღტაცების დღესასწაულია და დანტეში იწვევს უჩვეულო ექსტაზს; ამასთან, ეს არის ღიმილი და ბრწყინვალეობა, რომელიც თავად ქრისტეს ბრწყინვალეობაზე მძლავრია და გაუძლები. ვ ი მ ე რ ე ბ ე: ბეატრიჩეს ღიმილი ქრისტეს ბრწყინვალეობაზე ძნელია აღსაქმელად, ქრისტეს უხილავად მიუწვდომელია ბეატრიჩე. ბეატრიჩეს სახე იმდენად ყოვლისმომცველი ხდება დანტესთან, იმდენად იქცევა მართლა ყოვლისშემძლე ღმერთად, რომ დანტე საჭიროდ გრძნობს გამოცდა ჩააბაროს ქრისტიანულ სარწმუნოებაში და იგი პეტრე მოციქულს აბარებს ამ გამოცდას როგორც თავის რელიგიურ აღსარებას. „მწამს ერთი ღმერთი, ერთადერთი მარადჟამული | მწამს მე სამება წმინდა იგი მარადჟამული | და ერთარსება ღვთაებრივი, სამპიროვანი | სადაც ურთიერთს ეხამება sunt-ი და est-ი“, კიდევ ერთი ცით<sup>36</sup> ამადლება... და ბეატრიჩეს შეხედვა ისევ აბრმავებს დანტეს მზერას. არ არსებობს უფრო დიდი ძალა, ვიდრე ბეატრიჩეს ნათელის ძალაა. ამიტომ, — ამბობს დანტე, — ისევ ამ ნათელს ძალუძს მხოლოდ სიბრძნეის განკურნება.

<sup>36</sup> ანგელოზურ სულთა ასხეული ფურცლები დანტეს განადიდებენ შორეულ ცას მისტერიო ვარდის სახედ. ეს ანგელოზების ფურცლება იღუმალი ვარდი ვულში ჭვარით და ქრისტეს ხატებით, დაავშირებულია დანტეს როზენკროიერულ სიმბოლიკასთან, რის გამოც მკვლევარნი სწავლობენ დანტეს მსოფლმხედველობის ნათესაობას როზენკროიერულ საწყისებთან (Rene Guenon, L'Esoterism Dante). რამდენადაც მკვლევარნი, როგორც როზენკროიერული ძმობის მსოფლმხედველობრივ საწყისებს, ასევე არეოპაგეტულ მსოფლმხედველობას აკავშირებენ პერმეტრომან, ჩვენი ინტერესის საგანი ხდება აგრეთვე არეოპაგეტისა და როზენკროიერული საწყისების, ურთიერთშიმართება, რაც დიდად აფართოებს არეოპაგეტის კვლევის სფეროებს.

„იოლე თვალებს იმ ქალისას, ვინც შენ გიძღოდა  
 ამ საბრძანისში აქვს ისეთი ძალმოსილება  
 რაც ანანის აღმოაჩნდა პაულეს განმურნელს“. (ს. XXVI—10—12).

და უკვე ყველაფერი, რაც ხდება დანტეს ირვლივ დანტეს აღქმაში გარდაისახება „მთელი სამყაროს ღიმილად, რომელმაც დაატყვევა მისი გონება“ (ს. XXVII). ამალღებისაკენ ლტოლვა უკვე ნიშნავს ბეატრიჩეს ღიმილის შარავანდელში შედღწევის სურვილს. ბეატრიჩეს ღიმილს ადევნებული, იგი ხან იბრჩობა ამ ღმილით, ხან ნეტარებს როგორც იმ მისტიური ცოდნის ზიარი, რომელმაც უნდა გაიაროს სიკვდილი და მიადწინოს ნირვანას; აქ ერთდროულად მიდის ზეცაში ამქვეყნიური და ზეციური მისტერიალური ზიარება. იერარქიის მიზანი, — განმარტავს დიონისე არეობაგელი, — არის ღმერთთან მიმსგავსება. დანტეს ამალღება ბეატრიჩეს შემწეობით და იერარქიის საფეხურებთან თანდათან ზიარება არის მისი შეერთება იერარქიული ცხოვრების მაჯისცემასთან და მიზანთან. ამრიგად დანტეს და იერარქიის მიზანი მთლიანდება. და თვით დანტეს ამალღება იქცევა ღმერთთან მიმსგავსებისა და მიახლოების გზად. ამ მიახლოების პროცესი მისთვის არის ამავე დროს თავისი მოძღვრის თანდათანობით ღმერთად აღქმის პროცესიც. უახლოვდება რა, და მალღდება რა, უფრო და უფრო შორეული ხდება ბეატრიჩე, როგორც ღმერთი. და დასასრულ ბეატრიჩეში დანტე ელტვის უკვე არა მარტო მიუწვდომელ ღმერთს, არამედ თავის მიუწვდომელ მოძღვარსაც. ერთდროულად ხდება ორივე ფაქტი: ბეატრიჩეს გაბრწყინება და დანტეს გაბრწყინება, რადგან პირველის ნათელი უმაღლესობა მეორეზე; და დანტე წერს რომ აუწერელი და გამოუთქმელიაო ის ექსტაზი, ვერავითარი ხელოვნება და ვერავითარი ბუნება ვერ გადმოსცემსო იმ მოკადროების ძალას, რომელსაც ავებებს ბეატრიჩე (ს. XXVII, 88—836). მეცხრე კაზე ბეატრიჩე ეცხადება უკვე ნამდვილი ღმერთის სახით — „თავად ღმერთი აღბეჭდილიყო მის სახეზე“ — წერს დანტე (ს. XXVII).

ბეატრიჩეს და დანტეს მოგზაურობა ცათა სიმაღლეებში სრულდება უძრავი თვითმამოძრავებლის ხილვით. შესაძლოა ითქვას, რომ მათ იხილეს ის, რაც არასოდეს არავის ეხილა დანტემდე. ძალა, რომლის იქით აღარაფერი აღარ არის, რაც დასაბამს აძლევს ყველაფერს, რაც მოძრაობას ანიჭებს ყველაფერს და თავად არსებობს, როგორც ისეთი უძრაობა, რომელიც აღარ საჭიროებს სხვა მიზეზს საკუთარი ამოძრავებისათვის. როგორ უნდა ეხილათ ეს ძალა დანტესა და ბეატრიჩეს? როგორ უნდა გადმოეცა დანტეს სახე ამ უხილავი აღუწერელი ძალისა? და აქ როგორც ვფიქრობთ, დანტემ აირჩია ისევე არეობაგიტული გზა: დიონისეს უჩვეულოდ მკვეთრი და მისტიური განმარტებით: „ღმერთი არის უდიდესი და უმცირესი“ („ღვთ. სახ.“). ამ დებულებაში ერთიანდება ღმერთის როგორც უსასრულოდ დიდისა და ღმერთის როგორც უსასრულოდ მცირეს იგივეობა. დანტესთვის, როგორც პოეტისთვის საჭიროა, რომ მან აირჩიოს პოეტურ სახეში მოსაქცევი მხარე განმარტებისა და ასეთად იგი აღმოაჩენს ღმერთს როგორც უსასრულოდ მცირეს; ამიტომ სახეობრივად წარმოადგენს ამ უმცირესს და უძრავ თვითმამოძრავებელს იხილავს როგორც უსასრულოდ მცირე წერტილს, რომელსაც მზუზინავი აღმასის სხივის წვერის ფორმა აქვს. ეს მზუზინავი სხივი არის, დანტეს განმარტებით, საწყისი ძალა ყოველივე სხვა ძალისა. რა ძალაა იგი? იკითხავს უსათუოდ მკითხველი (ყველა ფილოსოფოსი იძლეოდა პირველმამოძრავებელი ძალის ეთიკურ განმარტებას დაწყებული ემპედოკლედან): ემპედოკლესთვის ეს იყო მეგობრობის ძალა,

პარმენიდესთვის ისევ სიყვარულის ძალად იქცა, პლატონისთვის ეს იყო ძალა სიკეთისა, და ამ სიკეთეში მთლიანდებოდა მშვენიერებისა, კემშარიტებისა და სამართლიანობის ძალა; ნეოპლატონიკოსებისთვის სიკეთე აღარ ვახდა საკმარისი, ეს ძალა რაღაც აღმატებულად დასახეს სიკეთეზე, და უწოდეს ზესიკეთე. დანტესთვის არ არსებობს არჩევანი. პირველი ეს არის სიყვარულის ძალა. ვინ არის ამ ძალით უფრო მეტად მიმადლებული — დანტე თუ ბეატრიჩე? — ძნელი სათქმელია, უმაღლესი შემეცნების ძალა კი ფაქტიურად სიყვარულის ძალასთან არის წილნაყარი. და დანტე, როგორც კაცობრიობის წინასწარმეტყველი, დანტესა და ბეატრიჩესმიერი პირველმამოძრავებლის ხილვით უმღერის კემშარიტების ძიების იმ გზას, რომელიც უნდა აირჩიოს კაცობრიობამ. გოეთეს ფაუსტის ტანჯვა-კვეთება უკანსვლაა დანტესთან შედარებით. ფაუსტი მარტო თავისი ორეულით. მშვენიერი ელენე შვილის სიკვდილთან ერთად ეთიშება ფაუსტს. ის უკვე სიკვდილის გზას ეძებს შვილის გზის საპოვნელად. ფაუსტი მარტო განაგრძობს შემეცნებას. დანტე და ბეატრიჩე ერთად მიდიან სამყაროს მამოძრავებელი ძალის სახილველად, ერთად მიდიან სამყაროს უმაღლეს მიზანთან. ადამიანის პიროვნების ასეთი სრულყოფილი სახე არნახულია კაცობრიობის ისტორიაში და აღემატება თვით ქრისტიანულ ჰარმონიას, რომელიც ღვთისმშობელს ვერ უტოლებს ქრისტეს. ქრისტიანობის საპირისპიროდ დანტე ამ ტოლობასაც ახდენს. ქრისტე და ღვთისმშობელი ეს ორი ყველაზე აღმატებული ორი სულია, კაცობრიობაზე აღმატებული, კაცობრიობისავე მაღლა ასაყვანად. ამიტომ არის შესაძლებელი დანტესთან ბეატრიჩესა და დანტეს კემშარიტი ჰარმონიაც. მთელი ქრისტიანული განათლების მანძილზე, განათლების პატრიარქალური პრინციპის სანაცვლოდ, აქ ბეატრიჩესა და დანტეს მაგალითით, შეიძლება ითქვას, ქრისტიანობის გარდასახვას ახდენს დანტე ალიგიერი, როგორც თავისუფლებათა მპყრობელი პოეტიც და როგორც რელიგიური შემოქმედიც. ხოლო როგორც წინასწარმეტყველი, შეიძლება ითქვას, რომ „ღვთაებრივ კომედიაში“ დანტე თვით რელიგიის განწმენდას ახდენს პოეზიის გზით.

მთელი „ღვთაებრივი კომედია“ ფაქტიურად ეს არის გზა ღმერთთან მიახლებისა სიყვარულის გზით. გზა დანტეანური შემეცნებისა და ხელთდასხმისა, სადაც მოძღვარი ადამისა ევაა; მაგრამ ეს არის ახალი ბიბლიური ხელთდასხმა, ახალი პირველზიარება ზეციურ სამოთხეში, როცა ზიარება ცოდნასთან აღარ არის ცოდვა. და ვედარავინ დასწყევლის ბეატრიჩეს დანტეს ზიარებისათვის ზეციურ ვარდთან. იგი თავისუფალია სხეულისგან. თავისუფალი სულია და ხელთუპყრია ძალა ღვთისწინაშე სხვათა განდიდებისა. ამ შემოთხვევაში, დანტეს მიერ შექმნილ სინამდვილეში, დანტე თვითონ არის წინასწარმეტყველი მოსე, რომელმაც უნდა მოგვეცეს წიგნი „შესაქმეთა“. ამ ახალბიბლიურ ზიარებაში კი თვითონ ღმერთი მწყევარი მოსესი გარდაქმნილია ღმერთად მლოცვარედ, ხოლო ცოდვა სიყვარულისა ნეტარებად.

ადამიანურისა და ღვთაებრივის მიმართებაში დანტემ გააცოცხლა ქალურისა და მამაკაცურის მიმართების ყველა ფორმა, როგორც პოეტმა დაანგრია ყველა შექმნილი და შექმნა ახალი. შეიძლება ითქვას რომ როგორც პლატონმა გააძევა თავისი იდეალური სახელმწიფოდან მანამდე არსებული მთელი უმაღლესი პოეზია და რელიგია, როგორც პლატონმა გააძევა პომეროსი და ზევსი, ასევე დანტემ, პლატონური იდეალებისა და სიმადლებების შემძღვემ, თავისი



პოეტური იდეალებიდან გააძვეა ყველა იდეალი და არსებობა მიანიჭა ახალ, საკუთრივ დანტეანურ იდეალს.

ასე მიადგა დანტე, დიონისეს მსგავსად თვალებდათხრილი, ბეატრიჩეს დამაბრმავებელ ნათელს. აი, ეს პირველმამოძრავებელია, განუმარტავს ბეატრიჩე შემორტყმული იმ ტრიაიდული რკალებით, რომელნიც წარმოადგენენ ანგელოზთა იერარქიას:

„... და მან ვინც მცირე ექვსაც ჰვრეტდა მუდამ ჩემს სულში,  
მითხრა: „იცილე მეწინავე ამ ზორებში  
გეგულებოდეს ჰერუბიმნი და სერაფიმნი.

მიტომც სწრაფია აღმაფრენის მათისა ძალა,  
იმ პუნქტს<sup>37</sup> ისინი შეერწყმიან შეძლებისამებრ,  
რამდენად შეტად სპეტაკი აქეთ ძალი ჰვრეტისა.

მათ ირგვლივ მდგომნი აქ ზეცაში იწოდებიან  
ტახტად ზეციურ მუუფების თვალთა წინაშე,  
რადგან ისინი ასრულებენ სამეულს პირველს.

რაც უფრო ღვივის სიხარულის ანთება მათში,  
მათ უფრო შეტად ჩასწვდებიან ჰემმარიტებს,  
რომელიც სულებს მიანიჭებს ნათლის საფანეს.

ეგვი იცილე ჰვრეტაშია ბედნიერება,  
მას ნუ ეძიებ სიყვარულში შენც ნურასოდეს,  
რადგან ეს გრძნობა ისახება ჰვრეტის შედეგად.

ხოლო ის ვიღღო, რასაც კაცი მოიხვეჭს ხოლმე,  
ციური მადლის და სიქველის მეოხებითა,  
არის საზომი ამგვარ ჰვრეტის ჩვენის უნარის“. (ს. XXVIII, 97—114)

ბეატრიჩეს განმარტებაში მოცემული ანგელოზური ტრიადების დანტე-სეული აღწერილობა სრულ თანხვედრაშია დიონისე არეოპაგელთან და ბეატრიჩე დასძენს, რომ: მისებური (ე. ი. დანტესებური) განრიგება დააწესა თვით დიონისემ.

„ნუ გაოცდები რომ შეიძლო შეიღმა სოფლისამ  
ჰემმარიტების მისტიურის აგრე ჩაწვდენა,  
ეს მან შეიცნო, ვინც იხილა ცათა სუფლო“ (იქვე)

აქ კიდევ ერთი პოეტური თანხვედრა შევნიშნეთ დანტესა და დიონისეს მისამართით: ანგელოზთა სრულყოფილების საზომი ჰვრეტისა მათს სრულყოფილებაშია როგორც დანტესთან ასევე — დიონისესთან.

„ანგელოზთ დასნი ისე სწრაფად იზრდება ცაში  
რიცხვი არ ჰყოფნის კაცთ გონებას მათ დასათვლელად,  
არც თუ ოდესმე შეძლებულა აღნუსხვა მათი“. (ს. XXIX)

ამ აუარაცხელი ანგელოზური ძალების შესაღარებლად დანტე ხმარობს დიონისურ სახეს სარკეებისას, რომ მათი (ანგელოზთა) სახით შემოქმედს უღვას აუარაცხელი „ვრცელი სარკე“, „სადაც მრავალგზის უშქის მისის სჩანს ათინათი, თუმც თავად იგი რჩება მარად განუყოფელი“. პირველმამოძრავებლის რკალებიდან დანტეს მზერა გადააქვს ისევ ბეატრიჩეზე, რომლის მშვენიერებაც და ბრწყინვალეობაც უკვე გამოუთქმელია: „მხოლოდ შემოქმედს თუ

<sup>37</sup> იგულისხმება პირველი თვითმამოძრავებელი.

შეეძლო შეცნობა მისი“; ისევე, როგორც მხოლოდ ღმერთმა იცის თავი თვისი. ბეატრიჩე — ეს დედღმერთი დანტესი, მთლიანად მამალმერთის ატრიბუტებით არის შემოსილი:

„ჩემის პოემის ამ აღგილზე ისე დაეშარცხდი,  
 როგორც არასდროს სხვა პოეტი დამარცხებულა“.

— წერს დანტე ალიგიერი. მისი ბრწყინვალეებისაგან კვლავ დაძაბუნდა დანტეს მზერა. ემპირიულში ბეატრიჩეს სახე ეს არის ბეატრიჩეს როგორც ღვთაების უკვე ყველაზე მიღმიერი ღმერთიანი შარავანდედით ხილვა, რომლის უნარსაც დანტეს ანიჭებს ისევე თვითონ ბეატრიჩე.

აენთო ჩემში მხედველობის უნარი ისე,  
 რომ უდიდესი ბრწყინვალეობაც ამ ქვეყანაზე  
 ველარ დაშრეტდა გამძლეობას ჩემი მზერისას.  
 აბა, ვიხილე მე ნათელი, მსგავსი მდინარის,

თვალისმოპვრელი ათინათის ბრწყინვალეობითა“ (სამოთხე, XXX).

და შეუძლებელია აქ არ გეცნოთ ნათელის არეოპაგიტული განცდანი და სახენი აღბეჭდილი დანტეს ხედვაში „მისტიური თეოლოგიიდან“ თუ „ზეციური იერარქიიდან“.

და ბეატრიჩე ლოცულობს რომ შერჩეს დანტეს ამ ხილვის უნარი მიწაზე დაბრუნებულს: შერჩეს ამგვარი ხილვის შემდეგ „სალი უნარი სიყვარულის მიმართებისა“ და შერჩეს ძალი, წანალუდგეს ვნებათ მიწიერთ“. (სამოთხე, XXXIII).

ბეატრიჩესთან ერთად ლოცულობენ სხვა ნეტარნი სულნი. ლოცულობენ რათა „ფრთებით დაიფარონ“ პოეტი მიჯნური. ცათა უფალს სიაშოვნებს ბეატრიჩეს ლოცვა.

ბეატრიჩე აშტერდება იმ ნათელს, რომელსაც ვერ განპვრეტს ვერავინ. და დანტე ამბობს რომ ვივარძენია სიახლოვე იმ საუფლოსი, სადაც „სურვილთა საბოლოო მიზანია მიღწეული“. დანტესეული გამოცხადების აღწერაში ბეატრიჩე რჩება თვალთვალში გაყრილი ღვთაებრივ ნათელთან. ასე რჩებიან დასასრულ ცათაუფალი და ბეატრიჩე.

არის ერთი უჩვეულო ლეგენდა მაისტერ ეკპარტისა: ამ ლეგენდის მიხედვით მისი (მაისტერ ეკპარტის) მოწაფე ქალი მიღის განდევილად. და მიზნად აქვს ამ ქალს ქრისტეს თანავარძლობა და ქრისტეზე უფრო დიდი ტანჯვის მიღება. იგი მიღის ამ ტანჯვის მისაღებად. ხოლო როდესაც ბრუნდება თავის მოძღვართან, იმდენად შეცვლილი და ამაღლებულია მოწაფე, რომ შეხვედრის ეამს ეკპარტი მას ველარ სცნობს<sup>1</sup>. ყოფილი მოწაფის შეკითხვაზე რომ იცნო თუ არა იგი, ეკპარტი უპასუხებს: რომ ვერა, ვერ იცნო მოწაფე, ეს ისეთივე საშინელი ვერცნობაა სულიერ პლანში, როგორც ვერცნობა დედისაგან შვილისა. და მაშინ მოწაფე ქალი უპასუხებს, რომ თუ ვერ მიცანიო მე, ეს იმას ნიშნავს, რომ ჯერ არ შეგიცვნიოთ თავი შენი. კეთრეი (მოწაფე) არის იგივე გაზრდილი და მადლა წასული მაისტერ ეკპარტი, მაისტერ ეკპარტის მიერვე შექმნილი, როგორც ლეგენდარული ორეული მისი. დანტეს ბეატრიჩეს არ სჭირდება ამგვარი შეკითხვის დასმა. ბეატრიჩე არის იგივე ამაღლებული დანტე, იგივე

<sup>1</sup> М. Эххарт. Проповеди и рассуждения.

ღმერთს გატოლებული და ღვთაებრივი ნათლის ორეული დანტე ალიგიერი ისევე, როგორც დანტე არის ბეატრიჩე.

დანტეს დაფარულ ილუმალებათა მკვლევარნი შენიშნავენ ასეთ საოცარ გამოანგარიშებასაც: თითქოს მისი ცხოვრების შუაგული, წელი, რომლითაც იწყება „ღვთაებრივი კომედია“ („უსიერ ტყეში, ამ ცხოვრების ნახევარ გზაზე, ანაზღვეულად გამოფხიზლდი გზა დაკარგული“) იყოს ჩვენი სამყაროს არსებობის შუაწელი. დანტეს ზეციურ სფეროებში მოგზაურობა, ქრისტეს სხეულით აღდგომისეული ამალღების მსგავსად, ქრისტესი და ღვთისმშობლის სხეულით ამალღება, დანტეს და ბეატრიჩეს ასეთივე ამალღების ასოციაციას იწვევს პოემაში. მაგრამ აქ ქრისტედ და წინამძღოლად, შეიწმედ ჯოჯოხეთში ჩასვლისა და ცოდვილთა ამამალღებლად სამოთხეში — ბეატრიჩე გვევლინება. დანტე ჭეშმარიტი ქრისტიანია და ჭეშმარიტი მორწმუნე სამებისა და ერთარსებისა; როგორც აღვნიშნეთ, იგი გამოცდას აბარებს მოციქულ პეტრეს აღმსარებლობაში, მაგრამ დანტე არის ამასთან ჭეშმარიტი პოეტი და იგი კაცობრიობას გამოცდას აბარებს პოეზიის, როგორც ჭეშმარიტების წვდომის უმაღლეს შემძლეობაშიც; ეს იმას ნიშნავს, რომ იგი გამოცდას აბარებს პოეზიაში, როგორც უმაღლეს რელიგიურ აღმსარებლობაში. ამრიგად, მის ქრისტიანულ-რელიგიურ ერთ ღმერთს საკუთრივ დანტეანური პოეტური ორეულები ებადებათ. ბეატრიჩე ჰვავს ხშირად ღვთისმშობელს, ჰვავს ნათლისმცემელს, ქრისტეს, მამა-ღმერთს და ამავე დროს არის ბეატრიჩე. იგი არასოდეს არ უიგივდება მთლიანად რომელიმეს ისევე, როგორც არასოდეს არ უიგივდება დანტე-პოეტი დანტე-მორწმუნეს. მისი სარწმუნოება ამავე დროს ბეატრიჩეს მიმდევრობაა, ბეატრიჩეანული სარწმუნოებაა.

ბეატრიჩე არის იგივე ამალღებული დანტე, იგივე ღმერთს გატოლებული და ღვთაებრივი ნათლის ორეული. დანტე ალიგიერში, ისევე, არის შეფარული თვითგაღმერთების სურვილი. ბეატრიჩეს გაღმერთება ერთგვარი თვითგაღმერთებაცაა დანტესი. აშკარაა: ქრისტეს მოვლინება, როგორც ადამიანის ღმერთად ქცევის ვენება, კაცობრიობის სულში ნამსხვრევებად არის ვაფანტული და მარადის ზორგავენ ეს ნამსხვრევები. ამონიუსს საკასი, პლოტინუსი, პროკლე — მქინეარედ არ იღებდნენ ქრისტეს ღმერთობას. მათ ჰყავდათ დასახული ღმერთკაცი: ადამიანი — ღმერთი და ეს იყო მათთვის პლატონი. შეიძლება ითქვას, რომ მხოლოდ პლატონის გაღმერთებაში ინელებდნენ ეს ბუმბერაზი პიროვნებანი საკუთარი ღმერთობის ვნებას. ჰეგელსაც კი უთქვამს, ვითარცა ძე-ღმერთს: მე ვარო პირველი, საშუალი და უკანასკნელი. და თითქოს აშკარაა ერთი რამ. თუმცა კაცობრიობის განხორციელებული მიზანი — ქრისტე, მარადის სჭირდებოდა კაცობრიობას, მაგრამ ასევე მარადის სჭირდება იგი როგორც განუხორციელებელი ქრისტე. ადამიანის სიცოცხლეს მიღწეული სჭირდება ისევე, როგორც — მიულწველი. შეიძლება ითქვას პირიქითაც: მიულწველი შეიძლება სჭირდება უფრო მეტად, ვინემ მიღწეული და თუმცა შეუცნობელია ძალა, რომელიც ამოხეთქავს დრო და დრო ღვთაებრივ „მეებში“, დიდი ღვთაებრივი სათნოების მპყრობელ „მეებში“ როგორც სურვილი ღმერთთან გატოლებისა, როგორც საკუთარი მესიანობის ცოდვილი ვნება, მაგრამ არაფერია უჩვეული, თუ ვაიხსენებთ დიონისე არეოპაგელის სერაფიმ-ქერუბიმთა წვას ღმერთთან გატოლებისას. ეს წვა თან მოჰყვებათ იმ იერარქიულ „მეებს“ და დედამიწაზე კვლავ იფეთქებს მათნ ქრისტედ ყოფნის სურვილი.

დანტესთვის არ არსებობს ღვთაებრივი ბეატრიჩეს გარეშე, მაგრამ ეს ბეატრიჩეს გარეშე არსებული ღვთაებრივი, რომელიც დანტესთვისაც არსებობს, საბოლოოდ არსებობს მხოლოდ ბეატრიჩეს სახეში. ბეატრიჩე უკვე მისი საკუთარი რელიგიის სამყაროშია ქრისტე, მისი საკუთარი მიამ-ღმერთია და საკუთარი სამება; უფრო მეტიც: ბეატრიჩე მისთვის უფრო რეალური, უფრო ახლობელი ქრისტეა, უფრო ძმია... ისევე უფრო, როგორც ფრანცისკო ასიზიელისთვის ანდა იოანე მახარობლისთვის არის ახლობელი აპოკალიპსის ქრისტე. თომისტური გამოცხადების ფილოსოფიის შემდეგ ბეატრიჩე ისევე აუცილებელია დანტესთვის, როგორც ქრისტეა აუცილებელი პლოტინის ექსტაზების შემდეგ დიონისე არეოპაგელისთვის. ქრისტე ჩამოვიდა მიწაზე მთელი კაცობრიობისათვის. დანტეს შექმლო მისწვდომოდა მას მიწაზე ჩამოუსვლელს, ისევე როგორც პლატონს, ისევე როგორც პლოტინს შექმლო მისწვდომოდა პირველმიზნეს, პირველღმერთს, სოკრატეს დამაბრმავებელ პირველ მზე-იდენას. ბეატრიჩე მხოლოდ დანტესთვის ჩამოვიდა ქრისტედ და როგორც საკუთარ სულში ნახილვე იგი უფრო ახლოა დანტესთვის და უფრო ყოველსშემძლე, ვინემ ქრისტე. ეს ყოველად ახლობელი, ამავე დროს არის იმდენად ყოველად შორეული და შეუცნობელი, იმდენად მარადისი ლტოლვის საგანი, რომ თავად ქრისტე ეხმარება დანტეს ბეატრიჩეს ხილვის შემძლეობაში! რომ შესძლებოდა ყველას ჰყოლოდა თავისი ბეატრიჩე, ქრისტე აღარ ჩამოვიდოდა მიწაზე და რადგანაც ბეატრიჩე დანტეს საკუთრებაა მხოლოდ, და ყველა დანტეს (თუ კი დანტე შეიძლება იყოს „ყველა“) თავისი საკუთარი ბეატრიჩე ჰყავს, კაცობრიობას დასჭირდა ქრისტე, როგორც კაცობრიობის ბეატრიჩე. და რადგან კაცობრიობას არ ძალეფდა რწმენა სიყვარულისა ჯვარცმის გარეშე, კაცობრიობას დასჭირდა ჯვარცმული მიჯნური. განწმენდისა და ღმერთთან მიახლების საფასურად დასჭირდა აღამიანს ღმერთად მოვლენილი მიჯნურის, თვით დამაბრმავებელი ნათელის ჯვარცმა.

### დასკვნისათვის:

ამრიგად წინამდებარე შრომის ძირითად პრობლემად დიონისე-დანტეს მიმართებისათვის სულიერი ნათელის პრობლემა დასახული: ნათელის როგორც ღვთაებრივი მიუწვდომელი ძალის გაგებიდან ღვინისა და თრობის ღმერთის — დიონისეს დაბადების მითოლოგიურ გააზრებაში, შემდეგ პლატონის ეიდოსური ნათელისა და ბიბლიური მოსეს ღვთაებრივი წყვედილის გაგებიდან, უფრო სწორად ამ გაგებათა გავლით და შემდგომ, დიონისე არეოპაგელი ჰქმნის ღვთის დამაბრმავებელი ნათელის კლასიკურ მისტიურ-ფალოსოფიურ სახეს — რომელიც გადაწყვეტი სახე ხდება დანტე ალიგიერის პოეტურ აზროვნებაში. ამ პრობლემისათვის დიონისე არეოპაგელისა და დანტეს ნათესაობას ძირითადად ჩვენ შევხეთ: — ზეციურ იერარქიაში, ბეატრიჩეს სახესა და პირველ-მამოძრავებლის სახეში. დიონისურ ზეციურ იერარქიებში აღმავალი გზა პირველმამოძრავებელი ძალისკენ, დიდი იტალიელის განცდაში სიყვარულის გზაა. მაგრამ ეს პლატონურ-ქრისტიანული გადაწყვეტა ღმერთთან ბოლომდე მიახლებისა აქ მინც უჩვეულოდ არის დასახული: გენია სიყვარულისა აქ ისეთივე ხვედრია რჩეულთა როგორც გენია პოეზიისა, ფილოსოფიისა, წინასწარმეტყველებისა, რელიგიური შთაგონებისა. დანტეანური გზა სიყვარულისა არის

გზა ღვთაებრივი ნათელის მიღებისა. ნათელის, როგორც ამამალღებელი ძალისა და ნათელის, როგორც გამანადგურებელი ძალის გაგება, აზრი, რომ ნათელმა შეიძლება გაგანათლოს და აგამაღლოს, და შეიძლება დაგანგრიოს, დაღვშალოს და დაგცეს, საოცარი პოეტური ძალით არის ამეტყველებული დანტე ალიგიერის ღვთაებრივ წარმოსახვაში. ფაქტიურად მთელი პოემა არის ამ დამბრძალებელ ნათელთან მიახლების მისტერია.

დ. მ. ზუმბაძე

## ДИОНИСИЙ АРЕОПАГИТ И ДАНТЕ АЛИГЬЕРИ

Резюме

Основной проблемой в отношении Дионисия Ареопажита с Данте Алигьери в предыдущем труде является проблема духовного света. От понимания света в мифологическом осмыслении рождения бога вина и опьянения — Дионисия как божественной непостижимой силы, от понимания божественного мрака библейского Мойсея, от платонического сверхидеального света, вернее, проходя через эти понимания, Дионисий Ареопажит создает классический мистико-философский образ ослепительного божественного света, который становится решающим образом в поэтическом мышлении Данте Алигьери. Для освещения этой проблемы мы касаемся в основном вопроса о небесной иерархии, образе Беатриче и образе перводвижателя. В переживании великого Итальянца, путь, высокоподымающийся в дионисиевских небесных иерархиях к перводвижительной силе — путь любви. Но это платоническо-христианское решение приближения к богу здесь, у Данте, преподносится все-таки не обыкновенным путем: гений любви здесь такая же доля избранных, как гений поэзии, философии, пророчества, религиозного вдохновения. Дантовский путь любви, это путь восприятия божественного света. Понятие света, как возвышающей силы, и света, как разрушающей силы, мысль о том, что свет может осветить и возвысить человека и может разрушить его, удивительной поэтической силой звучит в божественном осмыслении Данте Алигьери. Фактически вся поэма — это мистерия приобщения к этому ослепительному свету.

D. SUMBADZE

## DIONYSIUS THE AREOPAGITE AND DANTE ALIGHIERI

Summary

The Basic problem discussed in the thesis is that of spiritual light. Proceeding primarily from the understanding of light as a divine incomprehensible power in the mythological interpretation of the birth of Dionysus, the god of wine and intoxication, as well as from the understanding of the divine darkness of the biblical Moses and of Platonic superideal light, Dionysius the Areopagite creates a classical mystico-philosophical image of dazzling



divine light, which becomes a leading image in the poetical thought of Dante Alighieri. To elucidate this problem the author deals with the heavenly hierarchy, the image of Beatrice, and the image of the First Mover. The great Italian interprets the road leading upwards through the Dionysian heavenly hierarchies to the power of the First Mover as the way of love. But Dante interprets this Platonic-Christian solution of the ultimate approach to God as being something out of the ordinary: the genius of love is a kind of destiny of the chosen, as is the genius of poetry, philosophy, prophecy and of religious inspiration. The Dantean interpretation of love is the perception of divine light. The divine thought of Alighieri, expressed with such wonderful poetical force, is inspired by the conception of light as an elevating power and of light as a destructive power, by the thought that light can illuminate and elevate man, as well as destroy him. In fact the whole poem is a mystery of approach to this dazzling light.

(წარმოადგინა საქართველოს სსრ მეცნიერებათა  
აკადემიის ფილოსოფიის ინსტიტუტმა)

---



## ლერი ჩანტლაძე

### შემოქმედების პრობლემა ნიკოლაი ბერდიაევის ფილოსოფიაში

#### (კრიტიკული ანალიზი)

თანამედროვე რელიგიური ფილოსოფიის თვალსაჩინო წარმომადგენელმა, ნიკოლაი ბერდიაევა (1874—1948) რთული, წინააღმდეგობრივი გზა განვლო ლეგალური მარქსისტიდან რელიგიურ ეგზისტენციალისტამდე. თავისი საბოლოო ფილოსოფიური მსოფლმხედველობა მან ემიგრაციაში (ძირითადად, პარიზში) ყოფნისას ჩამოაყალიბა.

ნ. ბერდიაევის ქრისტიანული ეგზისტენციალიზმი, რომელსაც იგი პერსონალიზმსაც უწოდებს, საერთოდ, ეგზისტენციალიზმისათვის დამახასიათებელი პრობლემატიკის გარშემო ტრიალებს, თუმცა მათი გადაწყვეტით ხშირ შემთხვევაში პრინციპულად განსხვავდება დანარჩენი ეგზისტენციალისტებისაგან. ბერდიაევის რელიგიურ ფილოსოფიას უამრავი თანამგონი და მიმდევარი ჰყავს დღევანდელ დასავლეთში, ამის მიზეზია, ძირითადად, მისი ლიტერატურულ-პუბლიცისტური ტალანტი, აქტუალური პრობლემატიკის წამოჭრა და უჩვეულო ნაყოფიერება. ბერდიაევისა და მისი ფილოსოფიის შესახებ აუარებელი ლიტერატურა არსებობს კაპიტალისტურ ქვეყნებში, მისი მისამართით არ იშურებენ ისეთ ეპითეტებს, როგორცაა: „ამბოხებული წინასწარმეტყველი“<sup>1</sup>, „თავისუფლების მოციქული“<sup>2</sup>, მას ანიჭებენ კემბრიჯის უნივერსიტეტის თეოლოგიის საპატიო დოქტორის (honoris causa) წოდებას და ნობელის პრემიაზეც<sup>3</sup> წარადგინეს. ლევ შესტოვი — ასევე რელიგიური ეგზისტენციალისტი და ბერდიაევის თაობის წარმომადგენელი — წერს: „არ იქნება გადაჭარბებული, თუ მის სახელს დაეყენებთ ამჟამად ცნობილ და ისეთ მნიშვნელოვან ფილოსოფოსთა გვერდით, როგორც არიან იასპერსი, მაქს შელერი, ნიკოლაი ჰარტმანი, ჰაიდეგერი“<sup>4</sup>.

რაც უნდა გაზვიადებული იყოს ნ. ბერდიაევის როგორც მოაზროვნის შეფასება მისი დასავლეთელი თანამედროვეების მიერ, ერთი რამ ცხადია: საქმე გვაქვს ბურჟუაზიული ფილოსოფიის ისეთ სერიოზულ წარმომადგენელთან, რომლის ხელაღებით უარყოფა არამც და არამც არ შეიძლება. ბერდიაევი მარქსისტული ფილოსოფიის პრინციპული მოწინააღმდეგე იყო ყოველთვის და ასეთად დარჩა ბოლომდე. პრინციპულ მოწინააღმდეგესთან კი ასევე პრინციპული, სერიოზული ბრძოლა საჭირო და რაც უფრო გავლენიანია მისი თეორია, მით უფრო ღრმა, საფუძვლიანი კრიტიკის ობიექტად უნდა იქცეს იგი.

<sup>1</sup> D. Lowrie, A rebellious prophet, Life and teaching of N. Berdyaev, N. Y. 1960.

<sup>2</sup> Vallon A., An apostle of freedom, N. Y. 1960.

<sup>3</sup> Н. А. Бердяев, Самопознание, Париж, 1949, гл. 372—373.

<sup>4</sup> Л. Шестов, Ник. Бердяев, «Совр. записки», Париж, 1938, № 67.

ბერდიაევის მემკვიდრეობის კრიტიკას საბჭოთა პრესაში არაერთი სტატია მიეძღვნა უკანასკნელ წლებში: დაიწერა ორი საკანდიდატო დისერტაცია: ი. ბალაქინსი (1963 წ.) და ვ. კუვაკინისა (1970 წ.), მაგრამ ბერდიაევის კონცეფციასთან დაკავშირებული ბევრი პრინციპული პრობლემა ჯერ კიდევ გაუშუქებელია. ერთი ასეთი კონსტრუქციული საკითხია რელიგიურ-ფილოსოფიური და, საერთოდ, ადამიანური შემოქმედების საკითხი, რომელიც ბერდიაევის ფილოსოფიაში წამყვან როლს ასრულებს და მის მიერ წამოჭრილ თითქმის ყველა მთავარსა და მეორეხარისხოვან პრობლემას უკავშირდება. შემოქმედების პრობლემა საერთო ეკზისტენციალური პრობლემატიკის ჯაჭვშია ორგანულად ჩართული, მაგრამ ბერდიაევის რელიგიური ფილოსოფიის კონტექსტში თავისებურ ელფერსა და შინაარსს იძენს.

შემოქმედების თემა ძირითადი თემაა ბერდიაევის ნააზრევში: „შემოქმედების, ადამიანის შემოქმედებითი მოწოდების თემა — ჩემი ცხოვრების ძირითადი თემა... მე არ დამიყენებია საკითხი შემოქმედების გამართლების შესახებ, მე ვსვამდი საკითხს შემოქმედებით გამართლების შესახებ. შემოქმედებას არ სჭირდება გამართლება, იგი ამართლებს ადამიანს, იგი ანთროპოდიცეა“<sup>5</sup>. მთავარია არა თეოდიცეა (რომელიც სრულად არ არის საჭირო), არამედ — ანთროპოდიცეა. ადამიანმა უნდა გაიმართლოს თავი ღმერთის წინაშე, უნდა გაამართლოს თავისი არსებობა, უპირველესად, შემოქმედებით; შემოქმედების გზით უნდა მიავნოს მან თავისი კეშმარიტ არსებობას, ეგზისტენციას.

შემოქმედება, უპირველესად, ადამიანური შემეცნებაა; შემეცნება შემოქმედებითი აქტია, რომელსაც ეგზისტენციალური სუბიექტი ახორციელებს. ბერდიაევის ეგზისტენციალური სუბიექტი როდია გნოსეოლოგიური სუბიექტი, რომელიც შემეცნების პროცესში ყოფიერებას, შესამეცნებელს უპირისპირდება, ეგზისტენციალური სუბიექტი იმთავითვე ყოფიერებაშია, როგორც მისი ორგანული ნაწილი. იგი ყოფიერი (существенный) სუბიექტია და არ ახდენს ყოფიერების გაუცხოებას; უფრო მეტი — ეგზისტენციალური სუბიექტი თვითონ ქმნის ყოფიერებას; შემეცნების აქტიურ, შემოქმედებით პროცესში იგი რაღაც ახალს, მანამდე არყოფილს უმატებს ყოფიერებას. შემოქმედი სუბიექტი ყოველთვის კონკრეტულია და არ წარმოადგენს აბსოლუტურ სულს, მსოფლიო გონებას ან აბსტრაქტულ ტრანსცენდენტალურ ცნობიერებას: „საჭიროა არა იმდენად წმინდა გონების კრიტიკა, რამდენადაც კონკრეტული, ადამიანური, ინდივიდუალური, პიროვნული გონების კრიტიკა“<sup>6</sup>.

ეგზისტენციალური, შემოქმედი სუბიექტი ობიექტის შემეცნებას კი არ ახდენს, არამედ — საგნის „დაუფლებას“; იგი „ეზიარება“ შესამეცნებელს. შესამეცნებელის „გაობიექტება“ მის დაკარგვას ნიშნავს. (ჩვენ უნდა ვეზიაროთ საზრისს... თუ კი „პლატონი“ ან „პირველქრისტიანები“ ან „გერმანული მისტიკა“ ჩემთვის შემეცნების ობიექტად იქცევა, მაშინ მე არ ძალმიძს გავუგო მათ და აღმოვაჩინო მათში საზრისი“<sup>7</sup>.

ბერდიაევი ცდილობს ლოგიკურ-დისკურსიული, რაციონალური შემეცნების გამიჯვნას მისტიკურ-ინტუიციური შემეცნებისაგან როგორც ერთად ერთი ჭეშმარიტი შემოქმედებითი აქტისაგან; არა გაობიექტებულის შემეცნება, არა-

<sup>5</sup> Н. А. Бердяев, Самопознание, гл. 225, (ხაზგასმა ავტორისა).

<sup>6</sup> Н. А. Бердяев, Я и мир объектов, Париж, 1934, гл. 28.

<sup>7</sup> Н. А. Бердяев, О назначении человека, Париж, 1931, гл. 10 (ხაზგასმა ჩემია—  
 ლ. ნ.).



მედ საგნის დაუფლება, საგანთან „ზიარება“. ასეა, თუ ისე, „ზიარების“ მაინც შემეცნებაა და ის, რისი შემეცნებაც ვესურს, მაინც შემეცნების ობიექტი გამოდის. „ზიარება“ (приобщение) აქ ხერხი, მეთოდი გამოდის და იმათვე შესამეცნებლის პოზიციაზე დგომას გულისხმობს. თუ ბერდიევეს დავუჭვრებთ, ყველანიირი თვალსაზრისი და მოძღვრება უნდა გამართლდეს, ვინაიდან, თუ მას ვერ „ვეზიარეთ“, ეს ჩვენს უვარგისობას მოწმობს და არა თავად მოძღვრების მცდარობას. ჩვენ ვერ შევძელით შემოქმედებითი „შესვლა“ შესაცნობი საგნის შიგნით და მხოლოდ გარედან დავაკვირდით მას, როგორც ობიექტს. აქ ძნელი შესამჩნევი არ არის ბერდიევის აზროვნებისათვის დამახასიათებელი ლოგიკური წრე: მე წინასწარ ვადიარებ მოძღვრების მართებულებას (ვდგები მის პოზიციაზე), რათა მისი მართებულება (ქეშმარიტება) დავდგინო როგორც რეზულტატი.

შემეცნების როგორც შემოქმედებითი აქტის, უმთავრესი მიზანია არსებობის საზრისის შემეცნება, მაგრამ, ამ შემთხვევაში, შემეცნება არის არა რეზულტატი, არამედ სწორედ აქტია, რომელიც წმინდა ინტუიციური პროცესია: „ინტუიციის საზრისის ქმნადობაა, აქტიური გასაზრისიანება (осмысливание), წყვედიადში საზრისის შეჭრა...“ ბერდიევი იქვე იშველიებს საექვო ღირებულების — სოფისტური ელფერის დებულებას: „შემეცნება არის ღირებულება, რომელიც ყოფიერებაში არ ყოფილა შემეცნებამდე... ეს კი შემეცნების შემოქმედებით-აქტიურ ბუნებაზე ლაპარაკობს“<sup>8</sup>.

შემოქმედება უშუალო კავშირშია თავისუფლებასთან, მათ უერთმანეთოდ აზრი არა აქვთ; რომ ქმნიდე, თავისუფალი უნდა იყო და თავისუფალი რომ იყო, უნდა ქმნიდე. შემოქმედება არაფრისაგან იგეგვა, რაც შემოქმედება თავისუფლებიდან, თავისუფლებისაგან. თავისუფლება ყოველთვის რალაციისაგან თავისუფლებას, რალაციის უარყოფას გულისხმობს; ამ შემთხვევაში, ბერდიევის ტრანსკრიპციით, თავისუფლება ემპირიული სინამდვილისაგან, ყოფიერებისაგან თავისუფლებას ნიშნავს; ამ აზრით, თავისუფლება არის ანტიყოფიერება, არარსი, არარა. დადებითი პრედიკატებით ამგვარი თავისუფლების დანახსიათება შეუძლებელია. გამოდის, რომ შემოქმედების უპირველესი პირობაა ამქვეყნიურ რეალობაზე უარის თქმა, მისი გავლენისაგან გათავისუფლება და წმინდა „გონით რეალობათა“ სფეროში ცხოვრება.

ნებისყოფის თავისუფლებას „ბავშვურ“ თავისუფლებად აცხადებს ბერდიევი; არჩევანს, ამ შემთხვევაში, არა აქვს პრინციპული მნიშვნელობა (აირჩიე, ეუბნები ბავშვს, ბურთი გინდა, თუ პისტოლეტი). ქეშმარიტი თავისუფლება გამოირიცხავს ამგვარ არჩევანს, იგი არჩევანის საშუალებას სპობს, ვინაიდან დაყენებს აღამიანს უდაო სულიერ, გონით ღირებულებათა წინაშე: „აღამიანი თავისუფალია, როცა მას არ სჭირდება არჩევანი“<sup>9</sup>. როცა აღამიანის წინაშე არის ისეთი ტრანსცენდენტური რეალობა, რომელიც უმაღლეს ღირებულებას წარმოადგენს, მას არც კი გაუჩნდება ეჭვი და, შესაბამისად, არჩევანის სურვილი. ქეშმარიტი ღირებულება გაიძულვს ქედის მოზრას, მაგრამ ეს იქნება სულიერი, გონითი იძულება; ამდენად, შეიძლება ითქვას, რომ თავისუფლება არის სულიერი, გონითი აუცილებლობა.

<sup>8</sup> Н. А. Бердяев, Я и мир объектов, გვ. 69.

<sup>9</sup> Н. А. Бердяев, О назначении ..., გვ. 87.

გამოდის, რომ თავისუფლება იძულებითია, რომ ადამიანი ვალდებულია იყოს თავისუფალი, ვალდებულია ატაროს „თავისუფლების ტვირთი“. რაკი თავისუფლება ვალდებულებაა, სავალდებულოა შემოქმედებაც. ადამიანის მოვალეობაა ღმერთის მოწოდებას გაეპასუხოს და იყოს შემოქმედი, შემოქმედი გონით, ტრანსცენდენტურ რეალობათა.

ტრანსცენდენტური ანუ გონითი რეალობა არარსია, ანტიყოფიერებაა, არ არაა; ამდენად, ჭეშმარიტი ადამიანური შემოქმედება არარას სფეროში მიმდინარეობს; იგი არის შემოქმედება არაფრისაგან, სამყაროს ქმნადობის გაგრძელებაა, სამყაროს ქმნადობის „მერვე დღეა“<sup>10</sup>. ღმერთის დაწყებულ საქმეს ადამიანი აგრძელებს: იგი ქმნის, ადგენს თავის თავსა და სამყაროს. შემოქმედება კოსმოგონიური პროცესია, — ბუნება, სამყარო როდია კოსმოსი, იგი კოსმოსის ნაწილია, — კოსმოსი ღმერთისა და ადამიანის ერთობლივი ქმნადობაა; ამდენად, ბუნებაც ადამიანთა ისტორიის ნაწილია და არა — პირიქით.

ადამიანის ჭეშმარიტი შემოქმედება ქმნის ყოფიერებას და არა კულტურას — „ლოგიკურ, ეთიკურ და ესთეტიკურ ფასეულობებს“<sup>11</sup>. კულტურა, ბერდიაევის აზრით, ნატურალისტურ პრინციპებზეა აშენებული და დაცილებულია ნამდვილი სულიერი ღირებულებებისაგან: „შემოქმედება ჩემთვის იმდენად სასრულ შემოქმედებით პროდუქტში განსახიერებას არ წარმოადგენს, რამდენადაც — უსასრულო საწყისის გამოშვებებას, უსასრულობაში განავარდნებას; არა ობიექტივაცია, არამედ ტრანსცენდირება. შემოქმედებითი ექსტაზი (შემოქმედებითი აქტი ყოველთვის არის ex-tasis) არის უსასრულობაში გაღწევა“<sup>12</sup>.

ობიექტივაცია და ტრანსცენდირება ბერდიაევის მიერ შემოტანილი ტერმინებია, რომლებიც, ტრადიციული ფილოსოფიის ენაზე რომ ვთქვათ, ტრანსცენდენტურისა და იმანენტურის ურთიერთობის პრობლემას უკავშირდებიან. აქ ბერდიაევი მრავალთა შორის კიდევ ერთ ცდას ახორციელებს სუბიექტ-ობიექტის ურთიერთდაპოკიდებულების გადაწყვეტისას და ამას აკეთებს გნოსეოლოგიური პრობლემატიკის საერთო ლიკვიდაციის გზით. გნოსეოლოგიის არსებობა საერთოდ უკანონოდ მიიჩნია ბერდიაევის: „გნოსეოლოგია ფილოსოფიური შემეცნების ძალასა და მართებულობაში ეკვის შეტანაა, გნოსეოლოგია არის გაორება, რომელიც ძირს უთხრის შემეცნების შესაძლებლობას“; ამ მსჯელობას მოსდევს პოსტულატი: „ყოფიერებასთან მისვლა არ შეიძლება, შეიძლება მხოლოდ მისგან ამოსვლა“<sup>13</sup>.

ობიექტივაციაქმნილის ანუ გაობიექტებულის, გაუცხოებულის შემეცნება უკვე აღარ შეიძლება, შემეცნების შესაძლებლობა არის მხოლოდ მაშინ, თუ შემეცნებელი თვითონ არის ყოფიერება, მიკროკოსმი და იგი კიდევ ამიტომ შეიძლება. შეიმეცნებს ადამიანი და არა გნოსეოლოგიური სუბიექტი; თუ მაინცადამაინც გვინდა მას სუბიექტი დაეარქვათ, უნდა მიუვმართო ზედსართავი „ეგზისტენციალური“. ეგზისტენციალური სუბიექტი, შემეცნებელი პიროვნება სამყაროს შემეცნებას ახორციელებს საკუთარი თავის შემეცნების გზით, იგი ღრმავდება საკუთარ არსებობაში, ახდენს ეგრეთწოდებულ ტრანს-

<sup>10</sup> შეიღ დღეს ქმნიდა ღმერთი სამყაროს, ბიბლიური მითის თანახმად.

<sup>11</sup> Н. А. Бердяев, Смысл творчества, М., 1916, გვ. 110.

<sup>12</sup> Н. А. Бердяев, Самопознание, გვ. 227.

<sup>13</sup> Н. А. Бердяев, О назначении..., გვ. 3.



ცენდირებას. ტრანსცენდირება არა მარტო იმანენტური პროცესია, არამედ ტრანსცენდენტურიც. ტრანსცენდირება ობიექტივაციის საპირისპირო კატეგორიაა, ვინაიდან პიროვნება მიკროკოსმია, მის სიღრმეში იმანენტური ემთხვევა ტრანსცენდენტურს. ეგზისტენციალური სუბიექტი თავის საკუთარ სიღრმეში ტრანსცენდირებით აღმოაჩენს სულიერ რეალობებს, მიაგნებს თავის ჭეშმარიტ ეგზისტენციას და აღმოჩნდება ღმერთის წინაშე. ტრანსცენდირება, საკუთრივ აზრით, შემოქმედებითი აქტია, ექსტაზია; ხოლო ობიექტივაცია — ამ ექსტაზის დაშრება, გაციება, ემპირიული „სიმძიმით“ დატვირთვა, „ციდან მიწაზე დაშვება“. შემოქმედებით ექსტაზში ხდება გაქვევებული, გახვევებული სამყაროს „გადნობა-გაღვობა“, ადგილი აქვს „ცნობიერების კატასტროფას“ და, ამრიგად, „გასვლას“ მარადისობაში, ეგზისტენციალურ სამყაროში. შემოქმედებით ცდაში გადაილახება ამქვეყნიური გაორება, სიბეჩავე; ესაა შემოქმედება არა კულტურული პროდუქტებისა, არამედ — ადამიანის არსების „შეძრწუნება და ამაღლება“, რომელიც მიმართულია სხვა სამყაროსკენ, „უზენაესი სიცოცხლისაკენ“. „უზენაესი ყოფიერებისაკენ“.

ბერდიაევს მიაჩნია, რომ შემოქმედება არის ადამიანის თითქმის ყოველგვარი საქმიანობა, რომელიც რაიმე ღირებულებას ქმნის: შემოქმედებაა ხელოვნება, მეცნიერება, ფილოსოფია, რელიგია, პოლიტიკური მოღვაწეობა, შრომა მინდორში და დაზგასთან; უფრო მეტი, — შემოქმედებით აქტიურობას მოითხოვს ღირებულებათა უბრალო ჰერეტიკა; ბუნების სილამაზის აღქმას ისეთივე სულიერი აქტივობა სჭირდება, როგორც — რაიმე აზრის სიღრმეში ჩაწვდომას. აზრი ინტუიციის პასიურობის შესახებ არ არის მართებული, ჰუსერლისეული არსებათა (Wesenheiten) პასიური ჰერეტიკა ბერდიაევს ცნობიერების აქტივობის დაკნინებად მიაჩნია<sup>14</sup>.

ნებისმიერი შემოქმედებითი წარმოსახვა, ფანტაზია, სულის დაძაბულობას, მის აქტივობას მოითხოვს. შემოქმედებით წარმოსახვას ბერდიაევი მეტაფიზიკურ, ონტოლოგიურ მნიშვნელობას ანიჭებს: „შემოქმედებითი წარმოსახვა რეალობებს ქმნის. სახეები, რომლებიც მხატვრულ ნაწარმოებთა ავტორების მიერაა შექმნილი, რეალურად არსებობენ, მოქმედებენ სამყაროში. წარმოსახვა არის აუტანელი რეალობიდან თავის დაღწევა“. ცხადია, ის სახეები, რომლებიც „მოქმედებენ სამყაროში“ და წარმოადგენენ რეალობებს, სრულიადაც არაა შემოქმედების ნივთიერ-მატერიალური პროდუქტი, — „სახე არის აქტი და არა ნივთი“, სახე სულიერი, გონითი აქტია და გონის სფეროში ტრიალებს როგორც ჭეშმარიტი რეალობა. ადამიანის წარმოსახვის, ფანტაზიის უნარი ბერდიაევს მარადისობის, თვით ღმერთის არსებობის მინიშნებად მიაჩნია: „ადამიანი, — ბუნების საკოდავი პროდუქტი, — მთლიანად გარედან დეტერმინირებული ნახულობს თავში ძალას, რომ გამოიგონოს გონითი სამყარო, ღმერთი, მარადისობა. ეს დაუჯერებელი რამაა. შემოქმედებითა წარმოსახვა მეტაფიზიკური ძალაა...“<sup>15</sup> ეს მსჯელობა ღმერთის არსებობის დამამტკიცებელი იმ დეკარტისეული არგუმენტის გადამღერებაა, რომელიც საკმაოდ საფუძვლის კანონს ეყრდნობა.

წარმოსახვის როლის შეფასებისას ბერდიაევი ზოგჯერ ასეთ კურიოზულ დასკვნას აკეთებს: „საკუთარი თავის თანმიმდევრულად წარმოსახვა თავი-

<sup>14</sup> Н. А. Бердяев, Я и мир..., гл. 69. --

<sup>15</sup> Н. А. Бердяев, Опыт эсхатологической метафизики, Париж, 1947, гл. 155—156.

სუფალ გონად, მოქმედება ისე, როგორც თავისუფალი გონი მოქმედებს, ნიშნავს, რომ ხარ სწორედ თავისუფალი გონი<sup>16</sup>. ეს დასკვნა კუროზია იმდენად, რამდენადაც წმინდა გონითი ადამიანი აბსტრაქციაა და არა რეალურად არსებული. მე შემძლია რადაც მინდა, იმად წარმოვიდგინო თავი, მაგრამ წარმოსახვის შესაბამისი მოქმედების შესაძლებლობას მოკლებული ვიყო.

შემოქმედება უშუალოდ, ორგანულად უკავშირდება სახეს (снрав) და, ამდენად, ეს არის სახეთა შემოქმედება; სილამაზე, მშვენიერება, თავის მხრივ, კავშირშია მხოლოდ სახესთან და არა ცნებასთან, ამიტომ შემოქმედებას საქმე აქვს ყოველთვის სახესთან, სილამაზესთან და არა ცნებასთან. ცნება ობიექტივაციის შედეგია, ბერდიაევის თვალსაზრისით და მას ჰემშარიტი, რეალური ღირებულება არ გააჩნია. თუ ეს ასეა, გამოდის, რომ ეგზისტენციალურ სუბიექტს (ამ შემთხვევაში — ნ. ბერდიაევის) საერთოდ არა აქვს მსჯელობის (რომელიც ცნებათა კავშირია) გამოთქმის უფლება, დასკვნებს რომ თავი დავანებოთ. მიუხედავად ამისა, მისი მსჯელობა ხშირად დისკურსიული აზროვნების მშვენიერი ილუსტრაციაა. „ფილოსოფია სახეთა მეტაფიზიკა“<sup>17</sup>, — წერს ბერდიაევი, — სახე და სილამაზე განუყრელ კავშირშია; სილამაზე ფილოსოფიის ძირითადი ღირებულებაა, მას ონტოლოგიური მნიშვნელობა აქვს; „სილამაზე გადაარჩენს სამყაროს“, — დოსტოევსკის ამ ფრაზაში ბერდიაევი მისტიკურ შინაარსს ღებს.

სილამაზის შემეცნება შეუძლებელია, მას უნდა ჰკრეტღე და გიყვარდეს. ჰემშარიტება, უპირველესად, ლამაზია და მაშასადამე, სიყვარულის საგანია; ამდენად, ფილოსოფია ეთიკაა და შემოქმედებაშიც მთავარია ეთიკური ელემენტი. ეთიკური თვალსაზრისით, შემოქმედებას ორგვარი მნიშვნელობა აქვს: 1) ეთიკამ უნდა დასვას საკითხი შემოქმედების ზნეობრივი მნიშვნელობისა და 2) ზნეობრივი აქტის შემოქმედებითი მნიშვნელობის შესახებ<sup>18</sup>.

ბერდიაევი ცდილობს ახლებური ეთიკის ჩამოყალიბებას, რომელსაც იგი შემოქმედების ეთიკას უწოდებს და განასხეავეებს მას ნორმატული ანუ კანონის ეთიკისა და ე. წ. მონანიების ეთიკისაგან (მონანიების ეთიკად იგი თვლის ტრადიციულ ქრისტიანულ იმპერატივებს). კანონის ეთიკა სოციალური ეთიკაა და პიროვნებას უგულვებლჰყოფს, იგი ზნეობრივი შეფასების სუბიექტად მიიჩნევს საზოგადოებას და არა პიროვნებას. მართალია, ეს ეთიკა ადამიანის გასაქირსა და მოთხოვნილებებს ანგარიშს უწევს, მაგრამ იგი, უმთავრესად, აუცილებლობასთან მისადაგებაა და პიროვნების თავისუფლებას იფიწყებს. მისგან განსხვავებით, მონანიების ქრისტიანული ეთიკა ეყრდნობა არა კანონს, არამედ ცხოვრებას; კონკრეტული, ცოცხალი არსება მისთვის ყოველგვარ კანონზე მაღლა დგას, მაგრამ ტრადიციული ქრისტიანული მორალა მიიწეოდა ძალის პოზიციიდან ლაპარაკობს, — იგი თავისუფალ, შემოქმედებით ეთიკას კი არ აფუძნებს, არამედ ჭოჯობითური ტანჯვის მუქარით აიძულებს ადამიანს იყოს ზნეობრივი. ქრისტიანობას არაერთხელ უწამებია ადამიანი სიკეთის სახელით; ბოროტი კი არ უნდა აღიკვეთოს, არამედ უნდა გარდაიქმნას, განათლდეს. ჰემშარიტი ეთიკა მხოლოდ თავისუფალი შემოქმედების ეთიკა შეიძლება იყოს; ადამიანი საშუალებად კი არა, მიზნად უნდა იქნას მიჩნეული. მკრებელობაა

<sup>16</sup> იქვე, გვ. 157.

<sup>17</sup> იქვე, გვ. 156.

<sup>18</sup> Н. А. Бердяев, О назначении..., გვ. 141.

ადამიანის საშუალებად გამოყენება, როგორც ამალღებულ მიზანიც არ უნდა გამოქმედებდეს; მაგრამ, ამავე დროს, „ადამიანი საკუთარ თავს როდი უნდა უმადლოდეს თავის ნიქსა და გენიას, მან იგი ღმერთისაგან მიიღო და ამიტომ თავს ღმერთის მიერ ხელმჯობილად, ამქვეყნად ღვთიური საქმის განხორციელების იარაღად გრძნობს. არაფერია იმაზე უფრო სასაცილო და უბადრუკი სანახავი, როცა ადამიანი თავისი გენიოსობით ამაყობს“<sup>19</sup>.

გამოდის, რომ მაინც დასაშვებია ადამიანის საშუალებად მოხმარება, მართალია, ამ შემთხვევაში, მიზანი „ღვთაებრივია“, მაგრამ შედეგი (პიროვნების თავისუფლების შეზღუდვა) მაინც მიუღებელი უნდა იყოს ბერდიაევის კონცეფციისათვის. პიროვნების თავისუფლების გადასარჩენად, როგორც ადრე იტყვა, ბერდიაევი თავისუფლების ცნებას შემოსაზღვრავს და მასში მხოლოდ ემპირიული, ამქვეყნიური აუცილებლობისაგან თავისუფლებას გულისხმობს, თუმცა ამ გაგებაში ბოლომდე თანმიმდევრული როდია. რაკი შემოქმედების ნებისმიერ სფეროში ეთიკური ელემენტი, ეთიკური პოზიცია ვადამწყვეტია, მაშინ ადამიანი ზნეობრივი იმპერატივების მიხედვით უნდა მოქმედებდეს. ძირითადი ზნეობრივი იმპერატივი კი ასეთია: „იმოქმედ ისე, თითქოსდა გესმის ღვთის ძახილი და შენ მოწოდებული ხარ, რათა თავისუფალი შემოქმედებითი აქტით ღვთაებრივ საქმიანობაში მონაწილეობდე; გამოავლინე შენში წმინდა და ორიგინალური, ჩამოაყალიბე შენი პიროვნება, ებრძოლე ბოროტებას შენში და შენს ირგვლივ...“<sup>20</sup>.

როგორც ვხედავთ, „ბასოლუტური გონითი თავისუფლება“ ცარიელი ფრაზა გამოდგა. რეალურ, ხორციელ ადამიანს არ ძალუქს იმპერატივების გარეშე არსებობა, იგი ვერსად გაექცევა ეალღებულებას საკუთარი თავის, მახლობლების, საზოგადოების წინაშე. ბერდიაევის ცდა, — შეექმნა თავისუფალი შემოქმედების ეთიკა კანონის ანუ ნორმატული ეთიკისაგან განსხვავებით, — ვერ განხორციელდა, ვინაიდან დროისა და სივრცის გარეთ მდგარი უსხეულო ადამიანები არ არსებობენ.

ბერდიაევი ხშირად და ვრცლად ლაპარაკობს სიყვარულზე, ადამიანის სქესობრივ ენერგიაზე, რომლის შემოქმედების სფეროში გადართვა უნდა მოხდეს; კიდევ მეტი: შემოქმედებითი ენერგია სხვა არა არის რა, თუ არა სახეცვლო, სხვა მიმართულების მქონე სქესობრივი ენერგია<sup>21</sup>. თავისთავად ცხადია, რომ ერთიმეორის მოყვარული, სქესობრივი ენერგიით აღჭურვილი ადამიანები უსხეულო, წარმოსახვითი კი არა, რეალური არსებანი არიან. რასაკვირველია, ეს ბერდიაევიც იცის, და ცდილობს როგორმე მოარიგოს ერთმანეთთან წარმოსახვითი და რეალური ადამიანის ფილოსოფია, ეთიკა, შემოქმედება; ეს არის ერთ-ერთი მთავარი იმ წინააღმდეგობათა შორის, რომლებშიც ბერდიაევი იხლართება და რაზედაც კიდევ შევჩერდებით.

შემოქმედება, შემოქმედების ეგზისტენციალური აქტი უნდა გახდეს ემპირიული ადამიანის „მხსნელი“, ამქვეყნიური ნივთიერ-სხეულებრივი სიმძიმისაგან გამათავისუფლებელი. შემოქმედებითი აქტი ყოველთვის რაღაც ახლის, მანამდე არყოფილის მიმატება ყოფიერებისათვის. სწორედ ის არის, ბერდიაევის აზრით, მთავარი საიდუმლოება, თუ როგორ ხდება ახლის შექმნა, მანამდე არყოფილის ყოფიერად ქცევა.

<sup>19</sup> იქვე, გვ. 136.

<sup>20</sup> იქვე, გვ. 318.

<sup>21</sup> აქ ბერდიაევი ხარკს უხდის ფროიდისმს.

ბერდიაევი იზიარებს creation ex nihilo-ს (შემოქმედება არაფრისაგან) რელიგიურ დოგმას, რომელიც პირველად წამოაყენა წმ. ირინეოს ლიონელმა ჩვენი წელთაღრიცხვის მეორე საუკუნეში; ეს დოგმა გულისხმობს, რომ ღმერთმა სამყარო შექმნა არარასაგან, არაფრისაგან. ბერდიაევი ცდილობს არაფრისაგან ქმნადობის პრინციპი გაავრცელოს ადამიანურ შემოქმედებაზეც: არა მხოლოდ ღმერთი ქმნის არაფრისაგან, არამედ — ადამიანიც; სხვანაირი შემოქმედება არც არის შემოქმედება, რადგან იგი აზრისაგან დაცლილი იქნება. „ქეშ-მარტი სიახლე, რომელიც მხოლოდ ნაწილთა ურთიერთშენაცვლებას არ იქნება, ყოველთვის, თითქოს და, სხვა სამყაროდან, სხვა სფეროდან მოდის; მოდის თავისუფლებიდან, იქიდან, რაც მოიაზრება როგორც „არარსი“ (небытие) ამ მსოფლიო ეონის „ყოფიერებასთან“ შედარებით. ამიტომაც ვამბობთ, რომ სიახლის საიდუმლოება ყოფიერების საიდუმლოება როდია, არამედ — თავისუფლებისა, რომლის ყოფიერებიდან გამოყვანა არ შეიძლება...; სიახლე ობიექტით არ აიხსნება, იგი მხოლოდ სუბიექტით შეიძლება აიხსნას“<sup>22</sup>. ამგვარ შემოქმედებას, რომელიც მხოლოდ სუბიექტისაგან შეიძლება აიხსნას, ცხადია, არა აქვს კაუზალური დამოკიდებულება არც ემპირიულ სინამდვილესთან, არც გონით რეალობასთან. კაუზალურ, მიზეზობრივ-დეტერმინირებულ მიმართებას ცვლის ზნეობრივ-ეთიკური დამოკიდებულება, რომელსაც საფუძვლად შეფასება უდევს. უმაღლეს ღირებულებათა წინაშე მორჩილება, ქედის მოხრა და მორალური ვალდებულება ღმერთის წინაშე — ეს არის შემოქმედების საფუძველი. ამდენად, ფილოსოფია როგორც შემოქმედებითი აქტი, მხოლოდ აქსიოლოგია შეიძლება იყოს.

სიახლე არარასაგან რაიმეს გაჩენას და არა უკვე არსებულის გამომზეურება, გამომქლავება: „ძირითადი შეცდომაა შემოქმედებითი სიახლის წარსულიდან ახსნა, — წერს ბერდიაევი, — მაშინ, როცა იგი მხოლოდ მომავლიდან შეიძლება აიხსნას. ამაშია შემოქმედების, ახლის გაჩენის, საიდუმლოება. ამაშია თავისუფლების საიდუმლოება. ეს არის დროის პარადოქსი. თავდაპირველი, პირველქმნილი შემოქმედებითი აქტი სრულიადაც არ გამომდინარეობს წარსულიდან, იგი როდის ხდება კონსმიურ და ისტორიულ დროში, იგი ხდება ეგზისტენციალურ დროში, რომლისთვისაც უცხოა კაუზალური შებოჭილობა... თვითონ განსხვავება წარსულსა და მომავალს შორის არსებობს მხოლოდ ობიექტივირებული სამყაროს დროისათვის... შემოქმედებითი წარმოსახვა, რომელიც სიახლეს ითხოვს, გამოდის ეგზისტენციალური მარადისობისაგან, რომლის მიმართ ჩვენი აზროვნების კატეგორიები მოუხმარებელია“<sup>23</sup>.

არაფრისაგან შემოქმედების განხილვისას ბერდიაევი ხშირად ეწინააღმდეგება თავის თავს, ერთგან იგი წერს: „ახლის შემოქმედება გულისხმობს, რომ ადრე არ იყო ის, რაც იქმნება, არ იყო დროში და ამჟღავნებს თავს დროში“. „არყოფილი“, ამ შემთხვევაში, ნიშნავს მხოლოდ დროში, ობიექტივაციაში არყოფილს. ის რაც არსებობს მარადისობაში, „გამქლავნა“ დროული შემოქმედებითი აქტის გზით. იმავე ნაშრომში, რამდენიმე გვერდის შემდეგ, ბერდიაევი ასე მსჯელობს: „ობიექტივაციის სიბრტყეში (ე. ი. დროში — ლ. ჩ.) შეუძლებელია ნამდვილი შემოქმედება და ნამდვილი სიახლე, შეიძლება მხოლოდ წარსულის მატერიის გადანაწილება“<sup>24</sup>.

<sup>22</sup> Н. А. Бердяев, Опыт..., გვ. 149.

<sup>23</sup> იქვე, გვ. 150—151.

<sup>24</sup> იქვე, გვ. 144—148, (ხაზი ჩემბა—ლ. ჩ.).



„მარადისობა მარადიული სიახლეა, მარადიული შემოქმედებითი ექსტაზი, ყოფიერების ღვთაებრივ თავისუფლებაში განზავება“. თუ სიახლის გაჩენა, შემოქმედებითი აქტი, ხდება არა ემპირიულ (კოსმიურ, ან ისტორიულ) დროში, არამედ — ეგზისტენციალურში, ე. ი. მარადისობაში, იგი დაცლილი უნდა იყოს ყოველგვარი ემპირიული (კოსმიური ან ისტორიულ დროში მყოფი) მასალისაგან, შინაარსისაგან, — იგი უნდა იყოს ფორმა, რომლის შინაარსიც ფორმაა (არისტოტელე). შემოქმედება კი უკვე გამოვაცხადეთ ამქვეყნიური სინამდვილის დაძლევის, მასზე ამაღლების, სხვა სამყაროსაკენ სვლის გზად, — როგორც არ უნდა იყოს სხვა სამყარო, მისკენ მიმავალი გზა ხომ ამქვეყნიურ, ემპირიულ-სულიერ სამყაროზე ვადის; მაშასადამე, წმინდა, მასალისაგან დაცლილ, შემოქმედებაზე ლაპარაკი არაფრის მომცემი და არაფრის მთქმელია. ამას გრძნობს ბერდიაევი და იქვე ასწორებს ნათქვამს: „შემოქმედება არ შეიძლება იყოს მხოლოდ შემოქმედება არაფრისაგან, იგი ამქვეყნიური მასალის მოხმარებას გულისხმობს. მაგრამ შემოქმედებაში არის „არარას“ ელემენტი, ე. ი. სხვა სამყაროს თავისუფლების ელემენტი“. წმინდა თავისუფლება, შემოქმედება, უკვე მის „ელემენტად“ იქცა. სხვანაირად არც შეიძლება: თუ კი შემოქმედების მისიაა ამქვეყნიური სინამდვილისათვის „უფრო სრულყოფილი ფორმის მინიჭება“ და თუ „სამყარო უნდა იქცეს სილამაზის ხატად, განზავდეს შემოქმედებით ექსტაზში<sup>25</sup>. მაშინ შემოქმედება, უპირველესად, ემპირიულ სინამდვილესთან უნდა იყოს ორგანულად დაკავშირებული. აქ ახალი ძალით დგება იმანენტურისა და ტრანსცენდენტურის დამოკიდებულების, თითქოს და, უკვე გალაპირილი პრობლემა.

ბერდიაევი იმთავითვე გაპყო სინამდვილე ორ სამყაროდ: ნუმენებისა და ფენომენების სამყაროდ, მაგრამ დაუპირისპირდა კანტისეულ აგნოსტიციზმს. ნუმენალური სამყარო ბერდიაევისათვის როდია შეუცნობელი და აბსოლუტურად გათიშული ფენომენალური სამყაროსაგან; მართალია, ისინი პრინციპულად განსხვავდებიან ერთმანეთისაგან, მაგრამ ეს განსხვავება არ გამოიქცხავს კავშირს და მათ შორის კავშირი უნდა განახორციელოს შემოქმედებითა აქტმა, რომელიც ეგზისტენციალურ დროში, — ისტორიულ-კოსმოსური დროისა და მარადისობის შეხების წერტილში, — მიმდინარეობს: „შემოქმედებითი აქტი არის, თითქოსდა, კავშირი ნუმენალურ და ფენომენალურ სამყაროთა შორის, — არის ექსტაზი, ტრანსცენდენსი. მეტაფიზიკის ორნაირ ორიენტაციას შორის არჩევანი გონის ამა თუ იმ მიმართულებითაა (направленность) განპირობებული. ნიეთის, საგნის, ობიექტის საწყის რეალობად აღიარებას საკმაოდ დიდი საფუძველი აქვს და მისი შესატყვისი მეტაფიზიკა არის ნაკლები წინააღმდეგობის გზით სვლა. საწყის რეალობად აქტის, სუბიექტის, გონის აღიარება კი მოითხოვს გონისა და რწმენის მობილიზებას, აუცილებლობის ბატონობასთან ბრძოლას, აქ ლაპარაკია არა მხოლოდ შემეცნების ორ გზაზე, არამედ არსებობის ორ გზაზე<sup>26</sup>.

არ იქნებოდა მართებული თქმა, რომ ნუმენი უშუალოდ ვლინდება ფენომენში, — არა, — ნუმენი „ანათებს“ ფენომენში, როგორც შუქი სიბნელეში, როგორც ღვთიური ემანაცია; ამიტომ ფენომენი არაპირდაპირ მიგვიითითებს, მიგვანიშნებს ნუმენზე; ფენომენი არის ქარავმა, სიმბოლო, მითი — კეშპარიტი რეალობის, ნუმენის შესახებ.

<sup>25</sup> იქვე, გვ. 150—151, 154.

<sup>26</sup> იქვე, გვ. 157.



რაციონალური ფილოსოფია უძღვრია აღმოაჩინოს ფენომენში ნუმენი და რეალურად დაუკავშიროს ისინი ერთმანეთს, ეს ძალუძს მხოლოდ ეგზისტენციალურ, ირაციონალურ ფილოსოფიას — მითოლოგიური შიფრის საშუალებით: არა ფილოსოფემა, არამედ მითოლოგემა. ყოველივე, რაც ამ სამყაროში ხდება, იმ სამყაროს პროცესების მინიშნებაა: „მიწიერი ისტორია ზეციური ისტორიის“ სიმბოლოა, მითია. „სიმბოლო არის ხიდი, რომელიც გადებულია ორ სამყაროს შორის, იგი ლაპარაკობს იმაზე, რომ სრულყოფილი ფორმა... მიუღწეველია ამქვეყნიური ცხოვრების დახშულ წრეში... მიწიერი ფორმის ეს არასრულყოფილება მეტყველებს არამიწიერ სრულყოფილებაზე“. აქ ცვლავ აღრეულია წარმოსახვითი და ნამდვილი. „მიწიერი“ ფორმა ნამდვილია, „არამიწიერი“ — იდეალური, წარმოსახვითი. წარმოსახვითი ფორმა შეიძლება მაღლა იდგეს ნამდვილზე, როგორც ჰერ მიუღწეველი, განუხორციელებელი, მაგრამ არა პრინციპულად მიუღწეველი. ეს რომ ასეა, თვითონ ბერდიაევიც ამტკიცებს იმავე გვერდზე: „კლასიკურმა არქიტექტურამ მაღწია დასრულებულ სრულყოფას“. ამით მან დაანგრია თავისავე წინა დებულება. ბერდიაევი შემდეგ ასეთ აზრს გამოთქვამს: „... გოთური არქიტექტურა არსებითად არასრულყოფილია და არც მისწრაფის ფორმის სრულყოფისაკენ, იგი ერთთავად მიიწევს ზეცისაკენ რალაც-გვარი სევდითა და ჭმუნვით და ამბობს, რომ მხოლოდ იქ, ზეცაშია შესაძლებელი არა დაუფლება სრულყოფისა, არამედ მხოლოდ წუხილი, მის გამო მძაფრი სევდა“<sup>27</sup>. ეს რამდენადმე ბუნდოვანი ლამაზსიტყვაობა, ცხადია, სცილდება ფილოსოფიის ფარგლებს.

ადამიანური კულტურის მთელი პრობლემა (ხელოვნება, ფილოსოფია, მეცნიერება) თავისთავად ღირებულებას არ წარმოადგენს, ბერდიაევის მიხედვით, იგი რეალურ ღირებულებათა სიმბოლოა, მათზე მინიშნებაა. საერთოდ, ამქვეყნიური ცხოვრება მხოლოდ გზაა, მომენტია, ადამიანის საერთო არსებობაში და იგი დაძლევის, გადალახვის მოთხოვნს. ორი სამყაროს კავშირი ხორციელდება შემოქმედებით აქტში და აქვე გლინდება შემოქმედების პარადოქსი, შემოქმედების ტრაგედია: „... ყოველთვისაა ტრაგიკული შეუსაბამობა შემოქმედებით წვასა, შემოქმედებით ცეცხლსა (რომელშიც იბადება შემოქმედებითი ჩანაფიქრი, ინტუიცია, სახე) და შემოქმედების კანონიკური რეალიზაციის სიცივეს შორის. გაცივება, ცეცხლის ჩაქრობა ყოველ წიგნში, ნახატში, ქანდაკებაში, კეთილ საქმეში, სოციალურ დაწესებულებაში“<sup>28</sup>. არგუმენტად ბერდიაევის მოჰყავს შემოქმედის უქმყოფილების ვანცდა თავისი ქმნილების მიმართ. ის, რასაც ბერდიაევი პარადოქსს უწოდებს და ტრაგედიის საფუძვლად სახავს, სულაც არ არის პარადოქსი; პარადოქსი სწორედ ის იქნებოდა, ყოველი ჩანაფიქრი რომ ზუსტად, ზედმიწევნით ხორციელდებოდა. სწორედ ეს იქნებოდა შემოქმედების ტრაგედია და მისი სიციველი.

ადამიანური შემოქმედების ტრაგედია არამარტო პიროვნების ტრაგედიაა, არამედ ისტორიის, მთელი სამყაროს ტრაგედიაა, ვინაიდან პიროვნება მინიატურული სამყაროა, მიკროკოსმია; ამიტომაც ღმერთი არ შეიძლება გულგრილი დარჩეს ადამიანური შემოქმედების მიმართ. ადამიანს თავისი საკუთარი ძალებით არაფრის იმედი არ უნდა ჰქონდეს, იგი სამუდამოდ დარჩება ემპირიის ტყვეობაში. მხოლოდ თეურგია — ღმერთთან ერთობლივი შემოქმედება

<sup>27</sup> Н. А. Бердяев, Смысл истории. Париж, 1969, гл. 162.

<sup>28</sup> Н. А. Бердяев, О назначении..., гл. 138.

„ხსნის“, ემპირიის დაძლევის, ვზა. მხოლოდ ღმერთ-ადამიანის შემოქმედებაა ჭეშმარიტი შემოქმედება.

ბერდიაევი ებრძვის ადამიანური ცხოვრებისა და შემოქმედების პროგრესის აღიარებულ თეორიას და მხოლოდ რელიგიური თვალსაზრისი მიაჩნია ჭეშმარიტებად. იგი წერს: „მოდღერება პროგრესზე მის არარელიგიურ ფორმაში... სხვა არა არის რა... თუ არა ის, რომ ადამიანს შეუძლია არავისზე არ იყოს დამოკიდებული, შეუძლია გადაწყვიტოს თავისი ბედ-იღბალი იმანენტური ადამიანური ძალებით და არაფრად სჭირდება ღვთაებრივი ძალების მოშველიება, ცხოვრების ღვთაებრივი მიზნები“<sup>19</sup>.

როგორც ვხედავთ, ბერდიაევი პროგრესის ჰუმანისტურ მოძღვრებას ბრალდებად უყენებს სწორედ იმ მომენტებს, რომლებსაც უპირველესი მნიშვნელობა აქვს ადამიანის ცხოვრებასა და შემოქმედებაში რწმენის დაფუძნებისათვის. საქმე ის არის, რომ ბერდიაევის ამ დებულებას წინ უძღვის „ნაგულისხმევი“ დებულება ღმერთის გარეშე ადამიანის არსებობის უაზრობაზე. ამდენად, შემოქმედება მხოლოდ მაშინაა ჭეშმარიტი შემოქმედება, როცა ადამიანი თავისი თავის ანაბარა კი არ არის, არამედ ღმერთთან თანამშრომლობს.

შემოქმედებით ექსტაზში ადამიანი ღმერთის წინაშე ანუ მარადისობაში აღმოჩნდება. ეს დრო-სივრციდან „გასვლა“ მარადისობაში დროული აქტი როდია. იგი არც წარსულში ხდება, არც მომავალში, იგი ეგზისტენციალურ მყისიერებაში ხორციელდება; ეს მყისიერება მარადისობის კუთვნილება უფროა, ვიდრე დროისა, — ამ შემოქმედებით მყისიერებაში ხდება დროისა და სივრცის, ყოველივე ამქვეყნიურის დაიწყება, მისი „დაძლევა“, მასზე „მალა“ დადგომა. პიროვნების უკვდავება, ამ გაგებით, მდგომარეობს მარადისობაში ამდაგვარ „გასვლაში“. თუ პიროვნების მთელი ცხოვრება ერთი მთლიანი შემოქმედებითი აქტია, შეგვიძლია ვთქვათ, რომ იგი მარადისობაში იმყოფება და, მამასადამე, უკვდავია. ძნელი შესამჩნევი არ არის, რომ აქ დროისა და სივრცის დაიწყების ფსიქოლოგიურ ფენომენს ონტოლოგიური მნიშვნელობა აქვს მიანიჭებული და კვლავ აღრეულია წარმოსახვითი და ნამდვილი.

მე შემიძლია ყოველგვარი თავდაიწყება, ყოველგვარი ექსტაზი, რომელშიც ადამიანი დროისა და სივრცის ორიენტაციას ჰკარგავს, ასევე ჩავთვალო მარადისობაში „გასვლის“ მყისიერებად და ამით გავაუფასურო ასკეზისა, ტანჯვისა და უზარმაზარი სულიერი ენერგიის დაძაბვის გზით მოპოვებული შემოქმედებითი აღმაფრენა.

ბერდიაევი გრძნობს ამ საშიშროებას და გვაფრთხილებს, რომ ყოველგვარი თავდაიწყება არამც და არამც არ არის მარადისობაში „გასვლა“. მათი გარჩევისათვის კი, ჩვეულებისამებრ, კრიტერიუმს ვერც ახლა გვთავაზობს; უნდა ვენდოთ მის გონით ცდასა და პატიოსან სიტყვას.

უცვლა ის სისუსტე, რომელიც ბერდიაევის ფილოსოფიას თან სდევს, ლოგიკური შედეგია სინამდვილის ორ შეურთებელ ნაწილად გახლეჩისა. სინამდვილის გონით და ემპირიულ სამყაროდ გათიშვისა და დაპირისპირების შემდეგ აღარაფრით ხერხდება მათი მორიგება და მთლიანობის აღდგენა. ხელოვნური გამოდის ყოველი ცდა გონითი სამყაროს დახასიათებისა. გონითი სფეროს დამოუკიდებლობა ემპირიულსაგან ცარიელი სიტყვაა, ილუზიაა. პირიქით: ხდება გონითი სამყაროს უნებური „გამოყვანა“ ემპირიული და სულიერი

<sup>19</sup> Н. А. Бердяев, Смысл истории, гл. 235.

(душевный) სამყაროს ფენომენებიდან აბოფატური, ნეგატიური გზით. ფენომენი კი აღარ გამოდის ნუმენით განსაზღვრული, არამედ ნუმენია აგებული ფენომენზე დაყრდნობით.

რა უნდა თქვას ბერდიაემა (და ნებისმიერმა ირაციონალისტმა), წარმოსახვით ღირებულებებზე (თავისუფლება, ღმერთი, აზარა, სამოთხე, ჯოჯოხეთი და ა. შ.), „ამქვეყნიურ“, ემპირიულ-სულიერ ღირებულებებს რომ არ ემყარებოდეს. ცხადია, რომ ღმერთის არსება ადამიანის იდეალური არსების ანალოგიითაა წარმოსახული, თავისუფლება კი აუცილებლობის, სინამდვილის კანონზომიერების საფუძველზე და მის საპირისპიროდ განისაზღვრება, არაა — ყოფიერების საპირისპიროდ და ა. შ. ემპირიულობისაგან გაქცევის ცდა ყოველთვის მარცხით თავდება და ყოველთვის გათავდება, ვინაიდან, როგორც ადრეც ითქვა, ადამიანი, უპირველესად, ემპირიული, სხეულებრივი არსებაა. „ადამიანი პრინციპული სიახლეა ბუნებაში“<sup>30</sup> — წერს ერთგან ბერდიაევი. აქ გამოთქმულია აზრი, რომ ადამიანი ბუნების, ემპირიული სინამდვილის ნაწილია და იგი როგორც „პრინციპული სიახლე“ ბუნებითაა განპირობებული.

სწორედ იმიტომ; რომ ადამიანი ბუნების შვილია და მატერიალურ, ნივთიერ გარემოცვაში ცხოვრობს, მისი მიზნები და ინტერესები ამ გარემოთაა განსაზღვრული; ფილოსოფია, სურს მას, თუ არა სურს, უნდა გაუძღვეს სხეულებრივ, საზოგადოებრივ ადამიანს, homo faber-ს და უჩვენოს მას გზა ფენომენურ სამყაროში. წინააღმდეგ შემთხვევაში, ლაპარაკი შემოქმედებითი აქტით ყოველგვარ „დაძლევაზე, გარდაქმნაზე“, ყოველგვარ სულიერ „რევოლუციაზე და კატასტროფაზე“ — უაზროა და არა საჭირო. ფილოსოფია უნაყოფო ოცნებას ეძლევა და ამბობს: რა იქნება, რომ ასე იყო! ნაცვლად იმისა, რომ თქვას: როგორ მოვიქცეთ, რომ ბედნიერნი ვიყოთ. რეალურ ადამიანს რეალური გზა უნდა უჩვენო და არა წარმოსახვითი, განუზოციელებელი. ეს რომ ასეა, თვითონ ბერდიაემაც კარგად იცის და იძულებულია აღიაროს: „... ქვეშაირი სულიერი აღორძინება დაიწყება, ალბათ, მხოლოდ მას შემდეგ, როცა გადაწყდება ადამიანური არსებობის ელემენტარული საჭირობოროტო საკითხები ყველა ადამიანისა და ხალხისათვის, მას შემდეგ, როცა დამარცხებული იქნება ადამიანის მძაფრი გაჭირვება და ეკონომიური მონობა; მხოლოდ მაშინ შეძლებს გამოვლინებას სამყაროში ახალი და უფრო ძალუმი მანიფესტაცია წმ. სულითა“<sup>31</sup>.

ასე, რომ პარადოქსული, ტრაგიკული, ჩიხში მოქცეული გამოდის არა შემოქმედება, არა ადამიანის არსებობა, არამედ ნ. ბერდიაევის ეგზისტენციალური ფილოსოფია, მისი პერსონალიზმი და, შესაბამისად, შემოქმედების მისეული კონცეფცია. ასევე, განდგომა ემპირიისაგან, ცხოვრებისაგან, საკუთარ თავში „ტრანსცენდირებით“ რეალურ ღირებულებათა პოვნა და, ამავ დროს, — სოციალური გარდაქმნისათვის ბრძოლა, ადამიანის „ეკონომიური დამონების“ ლიკვიდაცია — აბსოლუტურად შეუთავსებელია; ეს არის „ხის რკინა“, „მრგვალი კვადრატი“, contredictio in adjecto, — როგორც უყვარს თქმა თვითონ ბერდიაეს. ბერდიაევი უპირისპირდება „რაციონალისტურ“ ფილოსოფიას ამ უკანასკნელის „აბსტრაქტულობის“ გამო და ხოტბას ასხამს კონკრეტული პიროვნების, ეგზისტენციალური სუბიექტის კონკრეტულ შემე-

<sup>30</sup> Н. А. Бердяев, О назначении..., გვ. 52.

<sup>31</sup> Н. А. Бердяев, Судьба человека в современном мире, Париж, 1934, гл. 83.

ცნებას. სინამდვილეში კი სწორედ მისი შემეცნებელი, მოფილოსოფოსე ეგზისტენციალური სუბიექტია, უპირველესად, აბსტრაქტული და კონკრეტულობას მოკლებული, უხორცო-უსხეულო, დროისა და სივრცის გარეთ მდგარი.

ბერდიაევი გამუდმებით ესხმის თავს მათ, ვინც მეცნიერების მონაპოვარში ჭეშმარიტებას ხედავს და რაციონალური შემეცნების გზა სამყაროს გარდაქმნის ძირითად საშუალებად მიაჩნია; იგი მთლიანად ვერ უარყოფს მეცნიერების, რაციონალური შემეცნების როლს, მხოლოდ მის აღიარებას ცალმხრივობად თვლის და სიანტიზმს უწოდებს. ასეთივე ცალმხრივობა (თუ ეს ცალმხრივობაა) სჭირს თავად ბერდიაევსაც, რომელიც ინტუიციურ შემეცნებას ერთადერთ ჭეშმარიტ შემეცნებად სახავს და დანარჩენს ფაქტიურად, უგულვებელყოფს. სინამდვილის რაციონალიზაცია ობიექტივაციის შედეგაა და, — ამდენად, — უარსაყოფი: „ობიექტივაცია არის რაციონალიზაცია იმ აზრით, რომ იგი აზრის პროდუქტებს (მაგ., სუბსტანციებს, უნივერსალიებსა და ა. შ.) რეალობად თვლის“<sup>32</sup>. ასევე შეგვიძლია ვუთხრათ ბერდიაევს: თქვენი „მისტიკური რეალობებიც“ უკანონოაა მოპოვებული, ისიც აზრის პროდუქტია და სხვა არაფერი! „საკუთარი ცდა“ ვერაფერი კრიტიკიუმი.

ბერდიაევი იძულებულია საფუძველი გამოაცალოს, აგრეთვე, გამოსავალ-ეგზისტენციალურ პოსტულატს: თუ ადრე ვამბობდით, რომ „სამყაროში გამოადებული“ ადამიანის ძირითადი განცდები უარყოფითი ხასიათისაა (შიში, ძრწოლა, ზრუნვა, მიტოვებულობის განცდა, სასოწარკვეთა), ახლა გვახსენდება, რომ „იმ ქვეყნის“ ძიების გზაზე დადგომა ძნელია, ვინაიდან „ამქვეყნიურ ცხოვრებას“ უამრავი „მაცდუნებელი“, მომხიბვლელი, მიმზიდველი მხარე აქვს და მათი უგულვებელყოფა იოლი როდია<sup>33</sup>. ფილოსოფიურ ავტობიოგრაფიაში, რომლის უკანასკნელი ჩანაწერი სიკვდილამდე ერთი წლით ადრეა გაკეთებული, ბერდიაევი სინანულით აღიარებს, რომ მან ვერ იქნა და ვერ მიაგნო არსებობის, სიცოცხლის საზრისს, ამქვეყნიური „ამაოების“ შემოქმედებითი „დაძლევის“ რეალურ გზას.

ადამიანური შემოქმედების ნ. ბერდიაევისეული კონცეფცია, მისი ცხოვრებისეულობის, „ეგზისტენციალურობის“ დასაბუთების არაერთგზისი ცდის მიუხედავად, საბოლოოდ მაინც რეალურ შემოქმედებას მოწყვეტილი, წარმო-სახვითი, მერყევი საფუძვლის მქონე აღმოჩნდა.

<sup>32</sup> Н. А. Бердяев, Я и мир..., гл. 62.

<sup>33</sup> Н. А. Бердяев, Смысл истории, гл. 243.

(წარმოადგინა საქართველოს სსრ მეცნიერებათა აკადემიის ფილოსოფიის ინსტიტუტმა)



პირობები ხანაშვილი

იდეალიზმის კრიტიკა ჩერნიშევსკის შრომებში

იდეალიზმი, ჩერნიშევსკის აზრით, არ არის შემთხვევითი მოვლენა, მას აქვს ღრმა გნოსეოლოგიური და სოციალური საფუძვლები. რაში ხედავს ჩერნიშევსკი იდეალიზმის გნოსეოლოგიურ საფუძვლებს? ის გვიჩვენებს იდეალიზმის ნათესაობას რელიგიასთან და მათი წყაროების ერთიანობას, როცა ადამიანი უძლური იყო ბრძოლაში ბუნებასთან ვერ გამოიცნო მისი ძალების საიდუმლოება, მაშინ ჩაისახა რწმენა და ბუნების ყველა საგანსა და მოვლენას მიეწერა ის თვისებები, რასაც ადამიანი განიცდიდა. თუ ნახევრად ველური ადამიანი მიიჩქარის სადღაც, მას ჰგონია, რომ მდინარესაც ასევე სურს მიიღწიოს რაღაცას. აი, ასეთი გზით წარმოიშვა შეხედულება ბუნებაზე, რომელიც ფილოსოფიაში გამოიხატება აქსიომით: „ყველა არსებული არის იდეების განხორციელება“<sup>1</sup>. სხვა ადგილას ჩერნიშევსკი აღნიშნავდა, რომ არა მარტო ნახევრად ველური, არამედ განათლებული ადამიანიც — ფილოსოფოსი დარწმუნებულია, რომ ბუნებაში ბატონობენ იდეები, რომ სამყაროს კანონზომიერება ობიექტურ კანონზომიერებას კი არ წარმოადგენს, არამედ — ადამიანის გონების პროდუქტს. ასეთია მთი სუბიექტური იდეალისტებისა. სწორედ სუბიექტური ელემენტის როლის გაზვიადებამ აზროვნების პროცესში ილუზიონისტები მიიყვანა ასეთ რწმენასთან. ბუნების შემეცნებაში სუბიექტური ელემენტის როლის გაზვიადების პროცესს ჩერნიშევსკი ასე ახასიათებს: „ჩვენს გრძნობად აღქმებში საზოგადოდ საკმაოდ დიდია მოსაზრების შენარევები; სოფისტური არგუმენტაციის მინდობილი ადამიანი გრძნობად აღქმებში სუბიექტური ელემენტის როლის სულ უფრო მეტ გაზვიადებამდე მიჰყავს, იმის სულ უფრო მეტ დავიწყებამდე, რომ ყველა გრძნობადი აღქმა არ შედის მოსაზრების შენარევის მქონეთა კლასში“<sup>2</sup>. ამრიგად, ადამიანის გონებრივი უნარიანობის განუვითარებლობა და სუბიექტური ელემენტის როლის გაზვიადება ჩვენს გრძნობად აღქმებში, ჩერნიშევსკის აზრით, წარმოადგენენ რელიგიურ-იდეალისტური მსოფლმხედველობის გნოსეოლოგიურ საფუძვლებს. კლასობრივი საზოგადოების გაბატონებული კლასები კარგავენ სინამდვილის შემეცნების უნარს, ეშინიათ პროგრესისა და ამიტომ თავისი ეგოისტური მიზნებისათვის ქმნიან იდეალისტურ თეორიებს; შეილებისადმი წერილებში სოკრატესა და პლატონის მაგალითზე ჩერნიშევსკიმ გვიჩვენა იდეალიზმის ნათესაობა გაბატონებული კლასების ინტერესებთან: სოკრატე „იყო ალკიბიადეს, უნამუსო ინტრიგანის, თავისი სამშობლოს მტრის, მასწავლებელი და მეგობარი. იყო აგრეთვე

<sup>1</sup> ნ. გ. ჩერნიშევსკი, რჩეული ფილოსოფიური თხზ., ტ. I გვ. 246. ლენინგრადი, 1950, რუსული გამოცემა.  
<sup>2</sup> ნ. გ. ჩერნიშევსკი, რჩეული ფილოსოფიური თხზ. გვ. 134. თბილისი, 1946, ქართ. გამოცემა.



მასწავლებელი და მეგობარი კრიტიკისა, რომლის წინაშე თვით ალკიბიადე თავისი სამშობლოს პატიოსან შვილად სჩანს. ხოლო პლატონს მეგობრობა სურდა დიონისე სირაკუზელთან. — გასაგებია: ამგვარი ტენდენციების მქონე ადამიანებისათვის ყოველგვარი მეცნიერული ქეშმარიტება როდი შეიძლება ყოფილიყო სასიამოვნო<sup>3</sup>. სოკრატესა და პლატონის კავშირი პოლიტიკურ მოღვაწეებთან: ალკიბიადესთან, კრიტიასთან, დიონისე სირაკუზელთან, — რომლებიც იბრძოდნენ ათენის დემოკრატიული ძალების წინააღმდეგ, — ჩერნიშევსკის ესმოდა როგორც იდეალისტური ფილოსოფიის კავშირი რეაქციასთან, როგორც მონათმფლობელური არისტოკრატიის იარაღი ხალხთა მასების წინააღმდეგ ბრძოლაში.

ჩერნიშევსკიმ დამაჯერებლად დაამტკიცა, რომ ფილოსოფიურმა და სხვა პოლიტიკურმა თეორიებმა. შეუძლებელია რომ არ განიცადონ იმ ეპოქის გავლენა, რომელშიც ისინი წარმოიშვნენ. თვით მოაზროვნეები, რომლებიც ამ თეორიებს ქმნიდნენ, ეკუთვნოდნენ საზოგადოებაში უპირატესობის მოპოვებისათვის მებრძოლ პოლიტიკურ პარტიებს. ფილოსოფოსები „... რომ პოლიტიკურ პარტიებს ეკუთვნოდნენ, ეს მეტისმეტად შესაძინევი, თვითუღისათვის“<sup>4</sup>. ფილოსოფიასა და პოლიტიკურ მიმართულებებს შორის კავშირითიერთობის აღმოჩენა წარმოადგენდა რუსული მატერიალისტური ფილოსოფიის მონაპოვარს.

პლატონის ობიექტურ იდეალიზმს ჩერნიშევსკი ახასიათებდა როგორც მარჯვე სოფიზმს, ბერძნულ იდეალისტურ სისტემებში ხედავდა იგი იდეალიზმის უახლესი ფორმების იდეურ საფუძვლებს. სოკრატესა და პლატონის ერთგული ნატურალისტები იცავდნენ თომა აკვინელის, დონ სკუტისა და პეტრე ლომბარდიელის გემოვნებით დასაბუთებულ ფილოსოფიურ შეხედულებებს, მათს „ღვთაებრივ“ სიბრძნეს.)

ჩერნიშევსკის შრომებში მოცემულია რუსეთში გერმანული იდეალიზმის გავრცელების სწორი გაგება და ჰეგელიანელთა ბრწყინვალე დახასიათება. გასული საუკუნის 30—40-იან წლებში რუსეთში ბატონობდა ჰეგელის იდეალისტური ფილოსოფია, მისმა იდეებმა იმდენად გაიტაცა ახალგაზრდობა, რომ შეუმჩნეველი დარჩათ წინააღმდეგობა ჰეგელის დიალექტიკურ მეთოდსა და იდეალისტურ სისტემას შორის. რამ გამოიწვია ჰეგელის იდეების გავლენის გაძლიერება გონებრივ განვითარებაზე რუსეთში? ამის მიზეზად ჩერნიშევსკი ასახელებს: ჯერ ერთი, ჰეგელის დიალექტიკის განსაცვიფრებელ ძალას და მეორეც, მისი სისტემის უპირატესობას ყველა მის თანადროულ და წინა მოძღვრებასთან შედარებით. რუსი იდეალისტები ეწეოდნენ ჰეგელის ფილოსოფიური იდეალიზმის პროპაგანდას. მასთან კავშირში ისინი ცდილობდნენ მიეჩქმალათ საზოგადოებრივი ცხოვრების სოციალური წინააღმდეგობა და გაემართლებინათ ბატონყმობისა და ცარიზმის ბატონობა რუსეთში. ასეთ პირობებში იდეალიზმის კრიტიკასა და მატერიალიზმის პროპაგანდას დიდი მნიშვნელობა ჰქონდა. სწორედ რუსეთის სოციალურ-პოლიტიკურმა ვითარებამ დააყენა ეს ამოცანა პროგრესული მოაზროვნეების წინაშე.

ჩერნიშევსკიმ განაგრძო იდეალიზმის კრიტიკა, რომელიც დაიწყო ფოიერბახმა გერმანიაში და ბელინსკიმ და გერცენმა რუსეთში. სტუდენტობის წლებ-

<sup>3</sup> იქვე, გვ. 626.

<sup>4</sup> იქვე, გვ. 2.

შივე ჩერნიშევსკი ვერ ურიგდებოდა ჰეგელის ფილოსოფიას, რომელიც ცდილობდა მშინდელ გერმანიაში არსებული სინამდვილის გამართლებას და პრუსიის მონარქიას აცხადებდა იდეალური სახელმწიფოს ფორმად. ჰეგელის ამ რეაქციული სოციალურ-პოლიტიკური დასკვნების გამო 1849 წლის 28 იანვრის — „დღიურში“ ჩერნიშევსკი წერდა: „წერილმანებში ყველგან, მგონია, რომ ის (ჰეგელი — გ. ხ.) მონაა საქმის ნამდვილი მდგომარეობისა, საზოგადოების ახლანდელი წყობილებისა“<sup>5</sup>.

ჩერნიშევსკი ბოლომდე ამ რწმენით დარჩა. ჰეგელის კრიტიკაში იგი გამოვიდა არა როგორც კაბინეტის მეცნიერი-განმანათლებელი, არამედ — როგორც რევოლუციური დემოკრატი. იგი ეყრდნობოდა ბელინსკისა და გერცენს, რომელნიც ისწრაფვოდნენ სოციალ-პოლიტიკურ ბრძოლებთან ფილოსოფიის დაკავშირებისათვის. მატერიალისტური თეორია მათთვის თვითმიზანი კი არ იყო არამედ — თვითმპყრობელურ წყობილებასთან ხალხთა განმათავისუფლებელი ბრძოლების თეორიული საფუძველი.

ჰეგელის იდეალისტურ სისტემასთან ბრძოლაში დიდი როლი შეასრულა ნ. გ. ჩერნიშევსკის სამაგისტრო დისერტაციამ — „ხელოვნების ესთეტიკური დამოკიდებულება სინამდვილესთან“, ამ შრომაში მთელი სისრულით პირველად გამოჩნდა ჩერნიშევსკი მისთვის დამახასიათებელი ყველა თვისებით: აზრის ორიგინალობითა და ქედმოუხრელობით უცხოური კულტურის წინაშე. შრომის პირველი სტრიქონებიდანვე იგრძნობა განსაცვიფრებელი ძალა ავტორის მთლიანი ფილოსოფიური მატერიალიზმისა. ჩერნიშევსკი უარყოფდა ხელოვნების იდეალისტურ თეორიას — „ხელოვნება ხელოვნებისათვის“ და გაბედულად მოითხოვდა ხელოვნების ხალხურობას. მატერიალისტური ბანაკის წინაშე მან დააყენა ამოცანა ისეთი ხელოვნების შექმნისათვის, რომელიც ცხოვრების უბრალო ასლგადაღება კი არ იქნებოდა, არამედ სწორად განუმარტავდა ცხოვრებას და ამ ახსნა-განმარტებას გამოიყენებდა კაცობრიობის საკეთილდღეოდ.

ჩერნიშევსკიმ თანმიმდევრულად განახორციელა ჰეგელის იდეალისტური ესთეტიკის კრიტიკა და ვეიჩენა ამ ესთეტიკის კავშირი ჰეგელის რეაქციულ სისტემასთან. ჩერნიშევსკი მიზნად ისახავს დაამტკიცოს, რომ ესთეტიკის დედა-არსს მშვენიერება და სინამდვილე წარმოადგენს. ის აკრიტიკებს მშვენიერების ჰეგელისეულ განსაზღვრებას. „მშვენიერი ეწოდება იდეის სრულ გამოვლინებას ცალკეულ საგანში... მშვენიერია ის არსება, რომელშიც ამ არსების იდეა სრულად გამოიხატება... მშვენიერი არის სრული შესატყვისება, სრული იგივობა იდეისა სახესთან“ — ასეთია მშვენიერის ჰეგელისეული გაგება. ჩერნიშევსკი სამართლიანად ფიქრობს, რომ მშვენიერის ასეთი გაგება გამომდინარეობს ჰეგელის იდეალისტური სისტემიდან და ჰეგელისეულ განსაზღვრებას დაუპირისპირა თავისი მატერიალისტური განსაზღვრება: „მშვენიერი არის სიცოცხლე; მშვენიერი არის ის არსება, რომელშიაც ჩვენ სიცოცხლეს ვხედავთ ისეთს, როგორც უნდა იყოს იგი ჩვენი წარმოდგენით; მშვენიერია ის საგანი, რომელიც თავისთავში გამოავლენს სიცოცხლეს ან მოგვაგონებს სიცოცხლეს“<sup>6</sup>. მშვენიერის ასეთი განსაზღვრებიდან გამომდინარეობს, რომ უმაღლესი მშვენიერება არის არა ხელოვნების მიერ შექმნილი მშვენიერება, არამედ — ის მშვე-

<sup>5</sup> ნ. გ. ჩერნიშევსკი, თხზ. სრული კრებული ტ. I. გვ. 231. მოსკოვი, 1939.

<sup>6</sup> ნ. გ. ჩერნიშევსკი, რჩეული ფილოსოფიური თხზ. გვ. 309.

ნიერება, რომელიც მატერიალურ სინამდვილეში გვხვდება. ხელოვნება სინამდვილის აღდგენა და ამიტომ ის სინამდვილეზე დაბლა დგას. ჰეგელის იდეის ადგილას ჩერნიშევსკიმ დააყენა სინამდვილე. იდეალისტურ ესთეტიკასთან ბრძოლაში მან მოახდინა სინამდვილის რეაბილიტაცია და აღიარა მისი უპირატესობა განყენებული ფანტაზიების წინაშე.

ჩერნიშევსკი აღნიშნავდა, რომ სინამდვილესთან ხელოვნების დამოკიდებულება შეადგენს ესთეტიკის ძირითად საკითხს; ამ საკითხის გარშემო მიმდინარეობს ბრძოლა მატერიალისტებსა და იდეალისტებს შორის. ჰეგელი, ფიშერი და იდეალისტური ბანაკის სხვა წარმომადგენლები ხელოვნებას მალა აყენებდნენ სინამდვილეზე, აღიარებდნენ მხატვრული სახის დამოუკიდებლობას მატერიალური საგნებისაგან. თავის დისკრტაციაში ჩერნიშევსკიმ მოგვცა ფილოსოფიის ძირითადი საკითხის ყოფიერებასთან აზროვნების ურთიერთობის შესახებ მატერიალისტური გადაწყვეტის ესთეტიკური ასპექტი: როგორც ზოგად ფილოსოფიურ ასპექტში პირველადია ყოფიერება და მეორადი — აზროვნება, ასევე ესთეტიკურ ასპექტში პირველადია სინამდვილე, ცხოვრება და მეორადია ხელოვნება.

„ესთეტიკურ დამოკიდებულებაში“ ჩერნიშევსკი აკრიტიკებს იმ ფილოსოფოსებს, რომლებიც ბუნებაში ეძებენ მიზნობრიობას და გვარწმუნებს, რომ ბუნებაში ყველაფერი მიმდინარეობს ობიექტური კანონების გავლენით და არა აქვს ადგილი მიზნობრიობას. თუმცა ბუნებაში შეიძლება შევხვდეთ მიზნობრიობის მაგალითსაც, მაგრამ აქ მიზნობრიობა გვევლინება როგორც მიზეზობრიობის შედეგი და არა სუბიექტის მიერ წინასწარ დადგენილი ფაქტი; ბუნება მოქმედებს თავისი საკუთარი კანონების მიხედვით და არაფერი იცის აღამიანის საქმისა — მის ბედნიერებასა და დაღუპვაზე.

ჰეგელის იდეალისტურ ესთეტიკასთან ბრძოლაში ჩერნიშევსკიმ დაიცვა და განავითარა ბელინსკისა და გერცენის მატერიალისტური ხაზი, მან ბრწყინვალედ გამოიყენა შემეცნების მატერიალისტური თეორია ესთეტიკაში, უკუავლო ხელოვნების არსის იდეალისტური გაგება — ხელოვნება ხელოვნებისათვის და დასაბუთა, რომ ხელოვნება უნდა ასახავდეს სინამდვილეს და ხელს უწყობდეს მის გარდაქმნას. ჩერნიშევსკიმ მოგვცა ესთეტიკის მწყობრი მატერიალისტური სისტემა, ამაშია მისი მნიშვნელობა. მართალია, მარქსისტული ესთეტიკა ვერ გაიზიარებს უცვლელად ჩერნიშევსკის ესთეტიკის ზოგიერთ დებულებას, მაგრამ ეს სრულიადაც არ ამცირებს ჩერნიშევსკის მატერიალისტური ესთეტიკის ისტორიულ ადგილს და იდეალისტურ ესთეტიკასთან მისი ბრძოლის აქტუალურ მნიშვნელობას.

„რუსული ლიტერატურის გოგოლის პერიოდის ნარკვევებში“ ჩერნიშევსკი აკრიტიკებდა ჰეგელის იდეალისტური ფილოსოფიის შინაგან წინააღმდეგობებს: 1) წინააღმდეგობას დიალექტიკურ მეთოდსა და იდეალისტურ სისტემას შორის, 2) წინააღმდეგობას ცოდნასა და ცხოვრების მოთხოვნილებებს შორის, 3) წინააღმდეგობას კონკრეტულ და განყენებულ ჰუმანიტებას შორის.

ჩერნიშევსკი სამართლიანად შენიშნავდა, რომ გერმანული ფილოსოფია კანტიდან ჰეგელამდე დაავადებული იყო პრინციპებსა და დასკვნებს შორის წინააღმდეგობით, რაც ყველაზე მეტად იჩენდა თავს ჰეგელის ფილოსოფიაში,

რომელიც პრინციპებით აღემატებოდა ყველა წინამორბედს, მაგრამ ყველა მათგანს ჩამორჩებოდა თავისი დასკვნებით. ჰეგელის პრინციპებს ჩერნიშევსკი უწოდებდა „მძლავრს“, „ფართოს“, „ღრმას“, „ნაყოფიერს“, დასკვნებს კი — „ვიწროს“, „უმნიშვნელოს“, „წვრილმანს“ და „უგვანოს“. სინამდვილეზე დაკვირვებით ჩერნიშევსკი დარწმუნდა, რომ ჰეგელის დასკვნები ვერ უძლებდნენ „სინამდვილის ცოცხალი მოვლენებით შემოწმებას. ჩერნიშევსკიმ ჰეგელის ფილოსოფიაში აღმოაჩინა არა მარტო დასკვნების ცალმხრივობა, არამედ — პრინციპების უკმარისობაც. პრინციპები ჰეგელისათვის ბუნდოვანი იყვნენ. ამ შენიშვნებში მთელი სიცხადით გამოვლინდა ჰეგელის ფილოსოფიის სუსტი ადგილების სწორი გაგების უნარი და მისი მსგავსება ჰეგელის დიალექტიკის მარქსისტულ კრიტიკასთან.

ჰეგელმა მხოლოდ ზოგადი იდეები წამოაყენა და ძალა აღარ ეყო იმისათვის, რომ განვეითარებინა ყველა აუცილებელი დასკვნა. ეს მისი სისტემის ნაკლი იყო; მაგრამ შეჩერდა თუ არა აზროვნების განვითარება ჰეგელზე? არა, არ შეჩერებულა! ჩერნიშევსკი ამაყად აცხადებდა, რომ ისეთი ძლიერი გონების აღამიანებს — როგორც ბელინსკი და ვერცენი იყვნენ — არ შეეძლოთ დიდხანს მოძრეობა გერმანული იდეალისტური ფილოსოფიისადმი, მათ დროზე შეამჩნიეს ჰეგელის ფილოსოფიის წინააღმდეგობა, მოაიკლეს მას ყალბი დასკვნები და თანმიმდევრულად განავითარეს მისი პრინციპები: „იმ დროიდან, რაც ჩვენი გონებრივი მოძრაობის წარმომადგენლებმა დამოუკიდებლად გააკრიტიკეს ჰეგელის სისტემა, — წერდა „ნარკვევების...“ ავტორი, — ეს მოძრაობა უკვე აღარ დამორჩილება არავითარ უცხო ავტორიტეტს“. ეს მოხდა, ერთი მხრივ, „საკუთარი ძალებით“ და, მეორე მხრივ, „გერმანულ მოაზროვნეთა გავლენით“. ამით XIX საუკუნის რუსულმა კლასიკურმა მატერიალისტურმა ფილოსოფიამ უფლება მიიპოვა „მონაწილე ყოფილიყო ზოგადსაკაცობრიო მეცნიერების განვითარებისა“<sup>7</sup>. ამით ჩერნიშევსკიმ წამოსწია XIX საუკუნის რუსული მატერიალისტური ფილოსოფიის ძირითადი ნიშანი. ჩერნიშევსკის დასკვნებითვე, ბოლო ედება რუსული ფილოსოფიის ბურჟუაზიული მკვლევარების მითს, თითქოს რუსული მატერიალიზმი ნასესხები იყო დასავლეთ ევროპიდან.

ჩერნიშევსკი არ დაკმაყოფილდა ჰეგელის ფილოსოფიური სისტემის რეაქციული მხარის კრიტიკით, ამასთანავე ის მიუთითებდა, რომ ჰეგელის მოძღვრება შეიცავს რევოლუციურ მხარესაც, რაც ღირსია გადარჩენის; ეს ჭანსალი ნაწილი ჰეგელის დიალექტიკისა იყო განვითარების პრინციპი. ჰეგელის ფილოსოფიაში ჩერნიშევსკი ხედავდა იმ თეორიის ჩანასახს, რომლის შექმნასაც ცდილობდა, ამიტომ უწოდებდა მის მოძღვრებას გადასასვლელს „... სქოლასტიკური, უნაყოფო გრძნობიდან ან ფანტასტიკური სისტემებიდან, რომლებიც ვერ უძლებენ საღი აზრით შემოწმებას, ცხოვრების საღ, ყოველგვარ თვითცდუნებას მოკლებულ და ამიტომ უმძლავრეს კეთილ მეცნიერებაზე“<sup>8</sup>. ჰეგელის აბსოლუტური იდეალიზმი აზროვნების განვითარების ისეთივე განვილილ საფეხურად მიაჩნია ჩერნიშევსკის, როგორც არისტოტელესი და დეკარტეს ფილოსოფიური სისტემები. ჰეგელს ჩერნიშევსკი სთვლიდა უკანასკნელ წარმომადგენლად იმ მოაზროვნეთაგან, რომელნიც... „დამორბეული იყვნენ იმ აზრს, რომ

<sup>7</sup> იქვე, გვ. 519, 544.

<sup>8</sup> იქვე, გვ. 524.



ადამიანის ყველა ბუნებრივი უნარი და მისწრაფებანი უნდა მოქმედებდნენ, ერთმანეთს უნდა ეხმარებოდნენ მეცნიერებისა და ცხოვრების საკითხების გადაწყვეტაში<sup>9</sup>. ჰეგელმა თავისი სისტემის ძირითად ამოცანად ცოდნა წამოაყენა, ხოლო ამ ცოდნის შედეგები ცხოვრებისათვის მან უკანა რიგში დააყენა.

ცხოვრებიდან გათიშვა ჩერნიშევსკის მიაჩნდა არა მარტო ჰეგელის, არამედ მთელი გერმანელი ფილოსოფიის უკმარობად. ის პრაქტიკული საკითხები, „რომელთაც ადამიანთა ცხოვრების მატერიალური მხარე წარმოშობს“, გერმანელი ფილოსოფოსების ყურადღების გარეშე დარჩნენ და, გერმანელებისაგან განსხვავებით, ეს საკითხები ფრანგ მოაზროვნეებს უფრო აინტერესებდათ, მაგრამ ისინი ფანტასტიკურად წყვეტდნენ მათ. ჩერნიშევსკი ეძებდა გერმანული ფილოსოფიისა და ფრანგული სოციოლოგიის დამაკავშირებელ რგოლს. ამ ორი ქვეყნის გონებრივი მოძრაობის კრიტიკული გადამუშავება მიაჩნდა მას ახალი ფილოსოფიური მოძღვრების შექმნის საფუძვლად. აქედან მთელი სიცხადით გამომდინარეობს, რომ ჩერნიშევსკი ფიერებაბისებურად კი არ უარყოფდა ჰეგელის იდეალისტურ სისტემას, არამედ — ისე, რომ ჰეგელის სისტემის უარყოფით შემოენახა მისი რაციონალური შინაარსი და განეეითარებინა იგი მატერიალისტურად.

„ნარკვევებში...“ ჩერნიშევსკიმ მოიგერია იდეალისტური ბანაკის თავდასხმები ბელინსკზე; იდეალისტები: პოგოდინი, კრაევსკი, დუდიშკინი — საკუთარი ინტერპრეტაციით გადმოსცემდნენ ბელინსკის პროგრესულ შეხედულებებს, უწოდებდნენ მას „სწავლამოუთავეებელ სტუდენტს“, გააკიოდნენ მისი ფილოსოფიის „სქოლასტიკურობასა“ და „პრიმიტიულობაზე“, მიაჩნდათ იგი დასავლეთ ევროპის იდეალისტური ფილოსოფიის „დამჯერე მოწაფედ“. ბელინსკის რეაბილიტაცია ამ ბრალდებებისაგან და მისი ჭეშმარიტი სახის აღდგენა წილად ხვდა ჩერნიშევსკის.

რა მიიჩნია ჩერნიშევსკიმ ბელინსკის შემოქმედების უდიდეს ღირსებად? — ბრწყინვალე გენია და ორიგინალური აზროვნება — აი, ბელინსკის შემოქმედების არსებითი თავისებურება. ბელინსკის სახით რუსეთის გონებრივმა ცხოვრებამ პირველად წარმოშვა მოაზროვნე, რომელიც არა თუ ჩამორჩებოდა ევროპის მოწინავე მოაზროვნეებს, არამედ მრავალმხრივ უსწრებდა მათ. სამშობლოს მგზნებარე სიყვარულმა ბელინსკის მისცა ბიძგი, რომ დაეკავშირებინა ფილოსოფია მწარმოებელი კლასების ბრძოლასთან და გაეშუქებინა იგი თეორიულ ასპექტში. იდეალისტებთან ბრძოლაში ჩერნიშევსკიმ დაამტკიცა, რომ ბელინსკი არასოდეს ყოფილა ჰეგელის ფილოსოფიის ყურმოჭრილი მონა. მან ჰეგელის ფილოსოფიას მიჰმართა რევოლუციურ-დემოკრატიული იდეების დასასაბუთებლად. მაშინაც კი, როცა ბელინსკი იდეალისტურ ნიადაგზე იდგა, მისთვის უცხო იყო სინამდვილის განჭვრეტა. ბელინსკიმ და გერცენმა „დაინახეს, რომ ჰეგელის დამარცხება შეიძლება მხოლოდ მისი საკუთარი იარაღით და ამ მოაზროვნის ღრმად შესწავლას მოჰკიდეს ხელი... არა იმდენად მისდამი მიდრეკილებით, რამდენადაც იმ აუცილებლობით, რომ მასში სუსტი მხარეები აღმოეჩინათ“<sup>10</sup>. ჰეგელის „საკუთარი იარაღი“ იყო იდეალისტურ გარსში გახვეული დიალექტიკა. მისი განთავისუფლება იდეალისტური გარსისაგან, მისი

<sup>9</sup> იქვე, გვ. 519.

<sup>10</sup> ნ. გ. ჩერნიშევსკი, რჩული ფილოსოფიური თხზ. გვ. 536—537.



მატერიალიზმთან შერწყმა დაიწყეს ბელინსკიმ და გერცენმა, ხოლო მათი გზა განაგრძო ჩერნიშევსკიმ; ჰეგელის დიალექტიკიდან მათ რევოლუციური დასკვნები გააკეთეს. „ნარკვევების“ ... ავტორმა იდეალისტური ბანაყის წინააღმდეგ ბრძოლაში დივიცა და განავითარა „დიდი მაძიებლის“ იდეური მემკვიდრეობა და გააქარწყლა ცილისმწამებელთა ბრალდებები მის მიმართ, ამასთან გვიჩვენა რევოლუციონერი მატერიალისტის შინაგანი, განუყრელი თვისებები, მისი თვითყოფობის უდიდესი ძალა, რევოლუციური გამბედაობა და სიმტკიცე ხალხის მტრებთან ბრძოლაში.

ფილოსოფიური იდეალიზმის წინააღმდეგ მეზობელი პარტიულობის ნიშნებს წარმოადგენს ჩერნიშევსკის ფილოსოფიური ტრაქტატი — „ანთროპოლოგიური პრინციპი ფილოსოფიაში“, სადაც ავტორის ყოველი სიტყვა ანგრევს მოწინააღმდეგეთა თეორიას. იდეალიზმის წინააღმდეგ ჩერნიშევსკის ბრძოლის მნიშვნელობა იმაში მდგომარეობდა, რომ იგი არ აძლევდა რეაქციულ იდეოლოგიას სახალხო-განმათავისუფლებელ მოძრაობაში გავრცელების საშუალებას. ეს აადვილებდა რაზნოჩინული ახალგაზრდობის აღზრდას მატერიალისტური და რევოლუციური დემოკრატიის სულისკვეთებით. ჩერნიშევსკი ააშკარავებდა ჰეგელის იდეალიზმის კავშირს მაშინდელ გერმანიაში გაბატონებული კლასების ინტერესებთან: „ჰეგელის სისტემა... გამსჭვალულია იმ სულით, რომელიც რესტავრაციის დროს საზოგადოებრივ აზრზე ბატონობდა... ჰეგელი თავისი ბუნებით, ან, შესაძლებელია, გარეშე ანგარიშით, თავის პრინციპებს ძალიან კონსერვატიული სამოსით მოსავდა, როდესაც პოლიტიკურ და თეოლოგიურ საგნებზე ლაპარაკობდა“<sup>11</sup>. ამასთანავე ჩერნიშევსკის მკითხველი მიჰყავს იმის გავგებასთან, რომ რუსეთის რეაქციული ბანაყის იდეოლოგები, თუმცა ახალი ტერმინოლოგიით აღამაზებენ შელინგისა და ჰეგელის ფილოსოფიას, მაგრამ გაბატონებული კლასების სამსახურისათვის ფეხით თელავენ ხალხთა სასიცოცხლო ინტერესებს.

ჩერნიშევსკიმ განიხილა ფილოსოფიის ძირითადი საკითხი და მისი ორი მხარე: აზროვნებისა და მატერიის ურთიერთობისა; მატერიალური სამყაროს შემეცნების შესაძლებლობისა ადამიანის გონების მიერ და ყველა ეს საკითხი მატერიალისტურად გადაწყვიტა ბუნებისმეტყველებაზე ორიენტაციით ადამიანის ფილოსოფიის ასპექტში. მან აზროვნებისა და მატერიის ურთიერთობის საკითხი ორგანიულად დაუკავშირა სამყაროს შემეცნების საკითხს და დასაბუთა, რომ ადამიანი ბუნებისაგან მოწყვეტილ ფანტასტიკურ არსებას კი არ წარმოადგენს, არამედ — ბუნების განვითარების უმაღლეს საფეხურს<sup>12</sup>. ჩერნიშევსკი ამტკიცებს, რომ ადამიანში ფიზიკური და ფსიქიკური პროცესები შეადგენენ ერთიანი მატერიალური სუბსტანციის ორ მხარეს, სადაც ფსიქიკური არის ფიზიკურის განვითარების შედეგი. ადამიანში ფიზიკური და ფსიქიკური მოვლენების ერთიანობას ჩერნიშევსკი განიხილავდა მატერიალისტური დიალექტიკის თვალსაზრისით: ფსიქიკური მოვლენები გამოწვეულია ადამიანის ტვინში მომხდარი ფიზიოლოგიური პროცესებით. მაშასადამე, ფსიქიკურის წარმოშობა განსაზღვრულია მატერიალურით. ტვინი, როგორც მაღალორგანი-

<sup>11</sup> იქვე, გვ. 21.

<sup>12</sup> ჩერნიშევსკის ადამიანი მარტო ბუნების განვითარების პროდუქტი როდია, ის უპოვებელია საც ახლენ ბუნებაზე, გარდაქმნის და აღავამეს მის საზიანო მოვლენებს. გარდა ამისა ადამიანი მისთან გარკვეული ეპოქის და კლასის წარმომადგენელია.

ზებული მატერია, აზრის საფუძველს წარმოადგენს, აზრი კი — ტვინის პროლუქტს.

ადამიანის ორგანიზმში მატერიალური და ფსიქიკური მოვლენების დიალექტიკურ ერთიანობაში განხილვით ჩერნიშევსკიმ დაიცვა და განავითარა მატერიალისტური შეხედულება მატერიის პირველადობასა და ცნობიერების მეორადობის შესახებ. ფილოსოფიური მატერიალიზმის ძირითადი დებულება ბუნების მატერიალური ერთიანობის შესახებ ჩერნიშევსკის ისეთივე ჭეშმარიტებად მიაჩნია, როგორც მიზიდულობის კანონი, მზის გარშემო დედამიწის ბრუნვა. რუსი მატერიალისტი დიდ შეფასებას აძლევს კოპერნიკის, გალილეის, ჯორდანო ბრუნოს, ნიუტონისა და ლაპლასის მიერ აღმოჩენილ ბუნების კანონზომიერებებს. ნიუტონმა დაამტკიცა, რომ ერთი და იგივეა მექანიკის კანონები მიწიერი და ციური სხეულებისა; დედამიწა და ციური სხეულები დაკავშირებულნი არიან ერთიმეორესთან ერთიანი ობიექტური კანონებით; იგივე ააღა, რომელიც უსაყრდენო სხეულს აიძულებს დედამიწაზე დაეცეს, აიძულებს მთეარეს რომ დედამიწის გარშემო იმოძრაოს და სხვა პლანეტებს — მათ შორის დედამიწასაც — მზის გარშემო ასევე იმოძრაოს. «ქვა ვარდება მიწაზე, ორთქლი მიდის ზევით, და... ორივე ეს მოძრაობა, რაც ერთიმეორის საპირისპირო მიმართულებით ხდება, — ქვის ვარდნა დედამიწაზე და ორთქლის ავარდნა ზევით დედამიწიდან, — ერთი მიზეზით, ერთი კანონით ხდება»<sup>13</sup>. მიზიდულობის ძალა ერთ გარემოებაში სხეულს ძირს ეწევა, სხვა გარემოებაში კი სხეულს აიძულებს მაღლა აწიოს. ქვაზე მოქმედი სიმძიმის კანონი ორთქლზეც მოქმედებს, ესენი ერთი პრინციპიდან გამოიყვანებიან და ერთ კანონზომიერებას ექვემდებარებიან. სხეულთა მოძრაობა ნივთიერების ურთიერთმიზიდულობის ძალით ხდება.

წინააღმდეგ იდეალისტებისა, რომლებიც უპირისპირებდნენ კაცობრიობის ისტორიას ბუნების ისტორიას, „ანთროპოლოგიური პრინციპის“ ავტორი ამტკიცებდა კაცობრიობისა და ბუნების ისტორიის ერთიანობას, მას ადამიანთა ისტორიის კანონების გასაგებად აუცილებლად მიაჩნდა მატერიალისტური ფილოსოფიის ცოდნა, თუ შრომაში „ანთროპოლოგიური პრინციპი ფილოსოფიაში“ ჩერნიშევსკი ასაბუთებდა ადამიანის ფიზიკური და სულიერი მხარეების ერთიანობას, ვილიუსკში ყოფნის დროს მას აქცენტი გადაჰქონდა ბუნების ისტორიასთან ადამიანთა ისტორიის ერთიანობის პრინციპის დასაბუთებაზე.

ამრიგად, 1. სამყაროს ერთიანობა ჩერნიშევსკიმ, — მსგავსად დეველისისა — მის მატერიალობაში დაინახა, სამყარო განიხილა როგორც თვისებრივად განსხვავებული მატერიალური სხეულების ერთიანობა და უარობად გამოაცხადა იქ იდეებისა და მიზნობრიობის არსებობა; 2. მან უტყუავლო აზრი ადამიანის დუალიზმის შესახებ და დამაჯერებლად დაამტკიცა ადამიანის ორგანიზმის ერთიანობა იმის მიუხედავად, რომ იგი ორი განსხვავებული რიგის მოვლენებს შეიცავს, სხვადასხვაგვარ თვისებათა შეერთება ერთ საგანში მან დაახასიათა, როგორც საყოველთაო კანონი; 3. ჩერნიშევსკიმ სამართლიანად უარყო სამყაროს მატერიალური ერთიანობის პრინციპის დარღვევის შესაძლებლობა არაორგანული ბუნების რომელიმე ნაწილში ისეთი სხეულის აღმოჩენით, რომლის მსგავსი არ არსებობს ორგანულ ბუნებაში და საფუძვლიანად დაამტკიცა, რომ მეცნიერების მიერ ბუნების გამოკვლევული ნაწილი წარმოადგენს გასა-

ლებს იმისათვის, რომ წინასწარ დადგინდეს, თუ რა ხასიათი, რა თვისება შეიძლება ჰქონდეს მის გამოუყველველ ნაწილს.

დიდი მნიშვნელობა ჰქონდა ჩერნიშევსკის მიერ აგნოსტიციზმისა და სუბიექტური იდეალოზმის კრიტიკას. აგნოსტიციზმისა და სუბიექტური იდეალოზმის დასახასიათებლად შემოიღო მან სპეციალური ტერმინი „ილუზიონიზმი“. აგნოსტიციზმის ფილოსოფიურ არსს წარმოადგენდა სუბიექტური იდეალოზმი. აგნოსტიკოსები ფილოსოფიაში არიან იდეალისტური ბანაკის წარმომადგენლები. აგნოსტიციზმი უარყოფს ბუნების ყველა ფორმულას, ფიზიკის ყველა კანონს, ნიუტონისა და ლაპლასის აღმოჩენებს. ბუნებისმეტყველი აგნოსტიკოსები ჩერნიშევსკიმ შეადარა ხის ტოტზე მჯდომ გლეხს, რომელიც კრის იმავე ტოტს.

ჩერნიშევსკიმ გვიჩვენა, რომ ნატურალისტებს შორის აგნოსტიციზმის გავრცელების წყაროს წარმოადგენდა პლატონის, ბერკლის, იუმისა და კანტის ფილოსოფიური სისტემები. აგნოსტიციზმი — წერდა ჩერნიშევსკი — „... ეს სისულელეა, რომელიც ყვეგ ჩნატურალისტთა თავებში ფილოსოფიის იდეალისტური სისტემიდან შეფრენილა. უპირატესად, პლატონის სისტემიდან და კანტის სისტემიდან“<sup>14</sup>. კანტმა შემეცნების ფორმები მოწყვიტა ბუნების რეალური მოვლენებისაგან და უარყო ცდის საშუალებით სამყაროს არსის გაგება. ჩერნიშევსკი აკრიტიკებს კანტის შემეცნების თეორიის დედაარსს და მის მიერ გამოგონილ აპრიორულ ფორმებს, გარკვევით განმარტავს, რომ კანტმა ეს ფორმები გამოიგონა იმისათვის, რომ დაიცვას სუბიექტურ-იდეალისტური გნოსეოლოგია დიდროსა და მისი მეგობრების მატერიალისტური ბანაკისაგან; თუ დიდრო და მისი მეგობრები ემყარებოდნენ ბუნებისმეტყველებას და მათემატიკას, სამაგიეროდ „... კანტს ხელი არ აჰკანკალეზია, რომ ბუნებისმეტყველება პირწმინდად დაემსხვრია, მათემატიკის ყველა ფორმულა გაეცამტვერებინა“<sup>15</sup>. ჩერნიშევსკი აკრიტიკებს კანტს მატერიალიზმის პოზიციებიდან. აკრიტიკებს არა იმისათვის, რომ მან სცნო „საგანი თავისთავად“, არამედ იმისათვის, რომ მას ეს ობიექტური წყარო არ მიაჩნია ცოდნის საფუძვლად. ამასთანავე ჩერნიშევსკი დასძენს, რომ კანტის მთელი თეორიული მოძღვრება განპირობებული იყო გერმანიის მაშინდელი მდგომარეობით; „კანტის შემოქმედება, — წერდა ჩერნიშევსკი, — აიხსნება მეცნიერების მდგომარეობის მაშინდელი ვითარებით გერმანიაში. ეს იყო მეცნიერული აზრის აუცილებელი მორიგება ცხოვრების არამეცნიერულ პირობებთან“<sup>16</sup>.

„ილუზიონისტები“ მიზნად ისახავდნენ იუმისა და კანტის მოძღვრების რეაქციულ ელემენტების აღორძინებას. როცა ისინი საგნებსა და მათს თვისებებზე ლაპარაკობდნენ, მხედველობაში ჰქონდათ არა მატერიალური საგნები და მათი თვისებები, არამედ — ის შთაბეჭდილებები და წარმოდგენები, რომლებიც გამოიწვია ამ საგნების ზემოქმედებამ ჩვენი გრძნობის ორგანოებზე; მაგრამ საკითხავია: ასახვევ თუ არა ეს შთაბეჭდილებები და წარმოდგენები იმ საგნებს, რომლებმაც ისინი გამოიწვიეს? — სრულიადაც არა. „ილუზიონიზმი“ უარყოფს არა მარტო ჩვენი წარმოდგენებისა და შეგრძნებების მიერ რეალური საგნების ასახვას, არამედ ამ რეალურ საგნებზე ჩვენი ჰეშმარტი ცოდნის შე-

<sup>14</sup> იქვე, 625—26.

<sup>15</sup> იქვე, გვ. 598.

<sup>16</sup> ნ. გ. ჩ ე რ ნ ი შ ე ვ ს კ ი , თხზ. სრული კრებული, ტ. 14 გვ. 651, მოსკოვი, 1949.

საძლებლობასაც; იგი ცნობიერებას წყვეტს პრაქტიკული ცხოვრებისაგან და ამიტომ კარგავს” გზას შეგრძნებიდან ობიექტური სინამდვილისაკენ. რეალური საგნების შესახებ პირდაპირი ცოდნის უარყოფა, ჩერნიშევსკის აზრით, სხვა არაფერს ნიშნავს, თუ არა ჩვენი რეალური ცხოვრების უარყოფას. აგნოსტიციზმის ეს მტკიცება რუსმა მატერიალისტმა დაახასიათა როგორც ახალი სიტყვიერი მოკაზმულობა კანტის აგნოსტიციზმისა, როგორც „უსაგნო ილუზია“ და „წმინდა წყლის მიჭარვა“. ჩერნიშევსკი აღნიშნავდა: „იმის ლაპარაკი, რომ ჩვენ მხოლოდ საგნების შესახებ ჩვენი წარმოდგენების ცოდნა გვაქვს, თვით საგანთა პირდაპირი ცოდნა კი არ გავაჩნია, — ნიშნავს ჩვენი რეალური ცხოვრების უარყოფას, ჩვენი ორგანიზმის არსებობის უარყოფას“<sup>17</sup>.

სუბიექტური იდეალიზტებისა და კანტიანელების წინააღმდეგ ჩერნიშევსკი ამტკიცებდა, რომ რეალურ საგნებზე შესაძლებელია პირდაპირი ანუ უშუალო და არაპირდაპირი ანუ გაშუალებული ცოდნა. უშუალო ცოდნა გვეძლევა ჩვენი რეალური ცხოვრებით, ხოლო არაპირდაპირი ცოდნა მოპოვებულია ჩვენი მოსაზრებების გზით და წიგნებიდან მიღებული ცნობებით, მაგრამ ეს არის აზრობრივი ცოდნა. უშუალო ცოდნა კი არის საგნის არსების ცოდნა: თუ გვაქვს ცოდნა ჩვენი ორგანიზმის შესახებ, მაშინ ჩვენ გვაქვს ცოდნა ტანსაცმლის შესახებაც, რომელსაც ჩვენ ვატარებთ, საკვებზეც, რომელსაც ვჭამთ, ქვის სამტეხლოების შესახებაც, საიდანაც ვიღებთ მასალას საცხოვრებელ ბინების ასაგებად.

ჩერნიშევსკი აკრიტიკებს აგნოსტიკოს-რელატივისტებს, რომელთაც უარყვეს ობიექტური ჭეშმარიტება და აღიარეს მხოლოდ შეფარდებითი ჭეშმარიტება. უარყოფდა რა რელატივისტების არგუმენტებს ობიექტური ცოდნის სანეპოდ გამოცხადების შესახებ, ჩერნიშევსკი საფუძვლიანად განმარტავდა, რომ ცოდნის შეფარდებითობა ცოდნის შინაარსის ობიექტურობას კი არ გამოირიხავს, არამედ მას ემყარება. ცოდნა არ არის უცვლელი, მას აქვს ისტორია. ცოდნის განვითარება სახეს უცვლის ობიექტურ ჭეშმარიტებას. ჩერნიშევსკის მოყავს უამრავი მაგალითი ცოდნის განვითარებისა და დასკვნის, რომ „ცოდნათა გაფართოებას, საზოგადოდ, მათი ადრინდელი მარაგიდან ზოგიერთთა სახეცვლილება სდევს თან“<sup>18</sup>.

ჩერნიშევსკი აკრიტიკებს ემპირისტებისა და რაციონალისტების ცალმხრივობას და შემეცნების ორივე საფეხურს — გრძნობად განჭვრეტას და აბსტრაქტულ აზროვნებას — დიალექტიკურ ერთიანობაში განიხილავს, შეგრძნება და აზროვნება მას სინამდვილის შემეცნების აუცილებელ საფეხურებად მიაჩნია: შემეცნება იწყება შეგრძნებით, შეგრძნება წარმოიშევა გარეშე საგნების ზემოქმედებით ჩვენი გრძნობის ორგანოებზე.

ჩერნიშევსკის კრიტიკის მახვილს ვერ გადაურჩნენ ისეთი გამოჩენილი მეცნიერებიც კი, როგორც იყვნენ მაგალითად: ვირხოვი, დიუბუარეიმონი, გაუსი და ჰელმპოლცი. ჰელმპოლცი შესაძლებლად სთვლიდა ისეთი ორგანზომილებიანი და ოთხგანზომილებიანი სივრცის არსებობას, რომელსაც ადამიანის ცნობიერება ვერ მიწვდებდა; მას სურდა იმის დამტკიცება, რომ გეომეტრიული სხეულები „ვერ გამოხატავენ რეალურ ნივთთა ურთიერთობას. „ამ იდეალისტური დასკვნებისათვის აკრიტიკებდა ჩერნიშევსკი ჰელმპოლცს და

<sup>17</sup> ნ. გ. ჩერნიშევსკი, რჩეული ფილოსოფიური თხზ., გვ. 136.

<sup>18</sup> იქვე, გვ. 145.



ამტიკებდა, რომ გეომეტრიული სხეულები ნამდვილად გამოხატავენ რეალურ ნივთთა შორის კავშირს.

ჩერნიშევსკიმ შრომებში — „ადამიანის ცოდნის ხასიათი“ და წინასიტყვაობაში მესამე გამოცემისა — „ხელოვნების ესთეტიკური დამოკიდებულება სინამდვილესთან“ და აგრეთვე „შვილებისადმი წერილებში“ მოგვცა იდეალისტური გნოსეოლოგიური თეორიების მეცნიერული კრიტიკა და მათთან პრინციპულ ბრძოლაში შეჰქმნა თავისი მატერიალისტური შემეცნების თეორია, რომელიც აღემატებოდა მარქსამდელ გნოსეოლოგიას.

თუ რამდენად სასარგებლო იყო ჩერნიშევსკის ბრძოლა აგნოსტიციზმისა და სუბიექტური იდეალიზმის წინააღმდეგ შემეცნების მატერიალისტური თეორიის დაცვისა და განვითარებისათვის, მტკიცდება იმით, რომ ვ. ი. ლენინმა დაწერა სპეციალური დამატება „მატერიალიზმისა და ემპირიოკრიტიციზმის“ მეოთხე თავის პირველი პარაგრაფისათვის“ რა მხრივ უდგებოდა ნ. გ. ჩერნიშევსკი კანტიანობის კრიტიკას?“, სადაც იზიარებდა „წინასიტყვაობის“... ავტორის არგუმენტაციას და აღნიშნავდა, რომ კანტიანობის კრიტიკასა და შემეცნების მატერიალისტური თეორიის განვითარებაში ჩერნიშევსკიმ გაუსწრო მარქსამდელი პერიოდის ყველა მატერიალისტს: „... ჩერნიშევსკი ჩამორჩება ენგელსს, რამდენადაც იგი თავის ტერმინოლოგიაში მატერიალიზმისა და იდეალიზმის დაპირისპირებას ურევს მეტაფიზიკური და დიალექტიკური აზროვნების დაპირისპირებასთან, მაგრამ ჩერნიშევსკი საკვებით ენგელსის სიმაღლეზე დგას, რამდენადაც იგი კანტს უსაყვედურებს არა რეალიზმს, არამედ აგნოსტიციზმს და სუბიექტივიზმს, არა „თავისთავადი საგნის“ აღიარებას, არამედ იმას, რომ ჩვენი ცოდნის გამოყვანა არ ძალუძს ამ ობიექტური წყაროდან“<sup>19</sup>. ჩერნიშევსკიმდღე მატერიალისტები აკრიტიკებდნენ აგნოსტიციზმსა და იდეალიზმს, მაგრამ მათ შეძლეს მხოლოდ თეორიული არგუმენტების წამოყენება. მათგან განსხვავებით, ჩერნიშევსკიმ მცდარობისა და ჭეშმარიტების გასამიჯნად წამოაყენა პრაქტიკა. ყოველგვარ თეორიას — წერდა ჩერნიშევსკი, — „მსჯავრს თვით ადამიანი სდებს თავისი ცხოვრებით...“ პრაქტიკა ტყუილებისა და თვით-ცდუნებათა დიადი მამხილებელია არა მარტო პრაქტიკულ საქმეებში, არამედ აგრეთვე, აზრისა და გრძობის საქმეებშიც; ამიტომაც მეცნიერებაში ახლა პრაქტიკა ყველა სადავო პუნქტის არსებით კრიტერიუმად არის მიღებული: „რაც თეორიაში სადავოა, სისწორით ნამდვილი ცხოვრების პრაქტიკით გადაწყდება“<sup>20</sup>.

მართალია, რუსი მატერიალისტი ვერ ამაღლდა პრაქტიკის მარქსისტულ გაგებამდე, მაგრამ შემეცნების თეორიაში პრაქტიკის შემოტანა და პრაქტიკის ცნების ქვეშ ადამიანის მატერიალური და თეორიული მოღვაწეობის გაგება კიდევ ერთხელ ადასტურებს, რომ ჩერნიშევსკის გონებრივი განვითარება მიდიოდა იმავე გზით, რომელიც განვლეს მარქსმა და ენგელსმა.

ამრიგად, იდეალიზმის კრიტიკას ჩერნიშევსკის მიერ აქვს სისტემატური ხასიათი:

1. მისი შრომები შეიცავენ მტკიცებას, რომ ბრძოლა მატერიალიზმისა და იდეალიზმს შორის აბსოლუტურია;

<sup>19</sup> ვ. ი. ლენინი, ტ. 14 გვ. 459—60; მეოთხე ქართული გამოცემა.

<sup>20</sup> იქვე, გვ. 439—440.



2. ფილოსოფიაში ორი განსხვავებული ბანაკის არსებობა განპირობებულია საზოგადოებაში განსხვავებული კლასების არსებობით და ფილოსოფოსები ეკუთვნიან პოლიტიკურ პარტიებს;

3. წინამორბედი მატერიალისტებისაგან განსხვავებით, ჩერნიშევსკიმ წინ წამოსწია ჰეგელის დიალექტიკის რაციონალური მარცვალი და სცადა მისტიკური გარსიდან მისი განთავისუფლება;

4. იდეალიზმთან ბრძოლაში ჩამოყალიბდა და განმტკიცდა ჩერნიშევსკის მეგრძოლი მატერიალიზმი.

5. იდეალიზმთან ბრძოლა შეადგენდა მეფის რუსეთის რეაქციული პოლიტიკის წინააღმდეგ ჩერნიშევსკის ბრძოლის შემადგენელ ნაწილს;

6. რეაქციულ იდეოლოგიას ჩერნიშევსკიმ არ მისცა ხალხთა განმათავისუფლებელ მოძრაობაში გავრცელების საშუალება;

7. იდეალისტური თეორიების განადგურებით ჩერნიშევსკიმ მოამზადა ნიადაგი ლენინიზმისათვის რუსეთში. ამაშია ძველ, დრომოკმულ თეორიებთან მისი ბრძოლის ისტორიული მნიშვნელობა.

(წარმოადგინა საქართველოს სსრ მეცნიერებათა აკადემიის  
 ფილოსოფიის ინსტიტუტმა)

დავით ჩარკვიანი

დამარწმუნებელი ცნობით შექმნილი კომუნიკატორული  
წინააღმდეგობის ხარისხები და სოციალური განწყობის შეცვლა

1. კომუნიკაციის პროცესში დამარწმუნებელი ცნობის მეშვეობით სოციალური განწყობის attitude შეცვლის შესწავლის დროს განსაკუთრებული მნიშვნელობა ენიჭება კომუნიკატორული წინააღმდეგობის ფაქტს. კომუნიკატორულ წინააღმდეგობაში იგულისხმება განწყობის ობიექტის შესახებ მიწოდებულ ინფორმაციაში არსებულ პოზიციასა და მიმღების პოზიციას შორის განსვლა, წინააღმდეგობა. ამ მოვლენასთან ჩვენ საქმე გვქონდა სოციალურ განწყობაზე ინფორმაციის რაგვარობის გავლენის შესწავლის დროს. კომუნიკატორული წინააღმდეგობისა და განწყობის შეცვლას შორის ფუნქციონალური კავშირის შესახებ ჯერ კიდევ 50 წლებში Hovland-ის მიერ წამოყენებული იყო დებულება იმის შესახებ, რომ ეს კავშირი გაშუალებული უნდა იყოს ისეთი ფსიქოლოგიური ფაქტორებით, როგორც არის ინდივიდის პოზიციაში ჩართვა involvement და კომუნიკატორის პრესტიჟი. ასეთმა ვარაუდმა ბიძგი მისცა აღნიშნული ფაქტორების ექსპერიმენტულ კვლევას. კვლევის შედეგები ერთმნიშვნელოვანი არ აღმოჩნდა, ზოგჯერ მიღებულია ურთიერთ საწინააღმდეგო შედეგები.

ამ ვითარების გამო ჩვენ ვიკვლიეთ დამარწმუნებელი ცნობის სიტუაციაში ინფორმაციის რაგვარობის მნიშვნელობა, სადაც მივიღეთ შედეგი, რომლის მიხედვითაც რაც უფრო დიდია კომუნიკატორული წინააღმდეგობა, მით უფრო დიდია განწყობის შეცვლის მაჩვენებელი. მაგრამ ამ შედეგის დაზუსტებისათვის საჭიროა დამარწმუნებელი ცნობის სიტუაციაში გამოვიყენოთ არა მხოლოდ ორი ინფორმაცია, არამედ უფრო მეტი რაბა მივიღოთ კომუნიკატორული წინააღმდეგობის რამოდენიმე განსხვავებული ხარისხი. ასეთი ვითარება უფრო ნათელს გახდის კომუნიკატორული წინააღმდეგობის კავშირს სოციალური განწყობის შეცვლასთან.

სოციალური განწყობის შეცვლის შესწავლა შესაძლებელია ექსპერიმენტულ პირობებში სხვადასხვა ფსიქოლოგიური ცვლადების შემოტანით. ჩვენი აზრით კომუნიკატორული წინააღმდეგობის ექსპერიმენტული შესწავლის დროს განსაკუთრებული ყურადღება უნდა მიექციოთ თვით ინფორმაციის შეფასებას, რადგან იგი წინმსწრები და აუცილებელი ფსიქოლოგიური პროცესია მიწოდებული ინფორმაციის გაგებისათვის, წვდომისათვის. Sharif-მა და Hovland-მა<sup>1</sup> ინფორმაციის შეფასებას გადაამწყვეტი როლი მიანიჭეს განწყობის შეცვლაში. ეს საკითხი მათ მიერ ექსპერიმენტულად შესწავლილ იქნა ე. წ.

<sup>1</sup> M. Sharif and C. Hovland, «Social judgements», New Haven and London, Yale University press, 1961.

მსჯელობის პროცესის დროს, რომელსაც ანხორციელებენ ექსპერტები თანაბარი ინტერვალების სკალირების პროცესში. მკვლევარებმა აჩვენეს, რომ ამა თუ იმ დებულების შეფასება დეტერმინირებულია თვით ინდივიდის სკალური პოზიციით ანუ განწყობით. მათ აგრეთვე გამოავლინეს ასიმილაციის და კონტრასტის ეფექტი სოციალურ მსჯელობაში. შეფასებით მსჯელობაში კონტრასტ-ასიმილაციის ფაქტმა Sharif-ს და Hovland-ს მისცა შესაძლებლობა ვარაუდის გამოთქმისა, რომლის მიხედვით დამარწმუნებელი ცნობის შეფასებაც უნდა ექვემდებარებოდეს იმ კანონზომიერებას, რომელსაც ადგილი ჰქონდა თანაბარი ინტერვალების სკალის აგების შემთხვევაში.

ჩვენ მიგვაჩნია, რომ დებულება, რომელიც ეძლევა სკალის აგების პროცესში ექსპერტს შეფასების თვალსაზრისით შესაძლებელია არსებითად განსხვავდებოდეს დამარწმუნებელი ცნობისაგან, რომელიც ეძლევა ექსპერიმენტულ სიტუაციაში ცდის პირს. დამარწმუნებელი ცნობა გარკვეული შინაარსის მქონე ინფორმაციაა, მასში მოცემულია გარკვეული სახის არგუმენტაცია განწყობის ობიექტის შესახებ, იგი ცდის პირისაგან მოითხოვს ინტელექტუალურ დაძაბვას, რათა ამ უკანასკნელმა გაიგოს და გაიაზროს შინაარსი. უფრო ხშირად ასეთ ინფორმაციაში გარკვეული სახის დასკვნა არ არის ვაკეთებული. იგი ლოგიკურად გამომდინარეობს შინაარსიდან. ამიტომ უნდა ვივარაუდოთ, რომ ასეთი სახის ინფორმაციის აღქმას თავისი სპეციფიკა გააჩნია, რომელიც შესაძლებელია არ ექვემდებარებოდეს ერთი, ცალკეული დებულების ანუ წინადადების შეფასების კანონზომიერებას. ამის გამო ჩვენ გადაწყვიტეთ უფრო ზუსტად შეგვესწავლა ინფორმაციის შეფასების როლი სოციალური განწყობის შეცვლაში.

კომუნიკატორული წინააღმდეგობის ექსპერიმენტული შექმნის ორი ძირითადი ხერხი არსებობს. ერთი მხრივ, შეიძლება გაიზომოს ცდის პირთა საწყისი პოზიციები, ამის შემდეგ მათ ეძლევათ დამარწმუნებელი ცნობა. რაც უფრო დიდი იქნება ინდივიდის საწყისი პოზიციისა და დამარწმუნებელ ცნობაში მოცემულ პოზიციას შორის სხვაობა, მით უფრო დიდი იქნება კომუნიკატორული წინააღმდეგობა. მეორე ხერხი გულისხმობს შემდეგს: ცდის პირებს უნდა გააჩნდეთ ერთნაირი საწყისი პოზიციები; გაზომვის შემდეგ მათ ეძლევათ სხვადასხვა სახის დამარწმუნებელი ცნობები, რომლებიც ერთმანეთისაგან განსხვავდებიან განწყობის ობიექტის შესახებ მსჯელობის რაგვარობით, სკალური პოზიციის თვალსაზრისით — დადებითიდან ნეიტრალურის ვაკლით უარყოფამდე. ასეთი ინფორმაციების გამოყენებით შესაძლებელია შექმნათ კომუნიკატორული წინააღმდეგობის რამოდენიმე საფეხური. კომუნიკატორული წინააღმდეგობის შესწავლის დროს მკვლევარების მიერ ძირითადად სწორედ ეს ორი ხერხი გამოიყენება.

ჩვენ შევიმუშავეთ კომუნიკატორული წინააღმდეგობის შექმნის კომბინირებული ვარიანტი, რომელიც გულისხმობს როგორც ცდის პირთა სხვადასხვა საწყისი პოზიციების გათვალისწინებას, ასევე რამოდენიმე სახის ინფორმაციის გამოყენებას. ინფორმაციების შედგენის დროს ჩვენ ვცდილობდით ყოველ მათგანში ისეთი სახის არგუმენტაცია გამოგვეყენებინა, რომელიც საშუალებას მოგვცემდა ყოველი ინფორმაციისათვის მოგვენახა შესატყვისი პოზიცია სკალის კონტინუუმზე. ამავე დროს ცხადია, რომ ექსპერიმენტატორის მიერ შედგენილ ინფორმაციებს მხოლოდ ინტუიტიური რაჩეირების პრეტენზია გააჩნია; ამიტომ საჭირო იყო ყოველი ინფორმაციისათვის გაგვეზომა სკა-

ლური პოზიცია, რაც მოგვეცემს კომუნიკატორული წინააღმდეგობის უფრო ზუსტი დახასიათების შესაძლებლობას. ამის გარდა უნდა იქნეს გათვალისწინებული შემდეგი გარემოება: ინფორმაციებისათვის შესატყვისი სკალური პოზიციების მონახვა შესაძლებელია მათი კატეგორიზაციის ანუ კლასიფიკაციის მეშვეობით, რომელსაც ანხორციელებს ექსპერტი. ამ შემთხვევაში ყოველი ინფორმაციის შეფასება ხდება დანარჩენ ინფორმაციითა კონტექსტში. ასეთნაირად სკალირებული ინფორმაციები შემდგომ გამოიყენებიან ექსპერიმენტულ სიტუაციაში. ხოლო ამ უკანასკნელის სპეციფიკას შეადგენს ის ფაქტი, რომ ამჯერად ცდის პირს ეძლევა მხოლოდ ერთი რომელიმე ცალკეული ინფორმაცია, რომლის შეფასება ხდება დანარჩენი ინფორმაციების კონტექსტის გარეშე. ასეთი ვითარების გამო შესაძლებელია ვივარაუდოთ, რომ ამა თუ იმ ინფორმაციის შეფასება განსხვავებული იქნება იმისდა მიხედვით თუ როგორ პირობებში ფასდება იგი. ინფორმაციის შეფასებაში არსებულმა განსხვავებამ შეიძლება მოგვეცეს კომუნიკატორული წინააღმდეგობის ორი ტიპი.

კონტექსტის ფაქტთან ჩვენ საქმე გვაქვს აგრეთვე განწყობის სკალის აგების დროს, სადაც ხორციელდება მიწოდებული მასალის, ანუ გარკვეული სახის ინფორმაციის (დებულებები განწყობის ობიექტის შესახებ) კლასიფიკაცია. ჩვენი აზრით ეს ვითარებაც იმსახურებს ყურადღებას, რადგან მას გარკვეული თეორიული ღირებულების გარდა დიდი მნიშვნელობა ენიჭება მიღებული სკალის სანდოობის დადგენაში.

ბუნებრივ სიტუაციაში თითქმის ყოველი დამარწმუნებელი ცნობა ანუ ინფორმაცია მიეწერება კომუნიკატორს. ეს უკანასკნელი ერთმნიშვნელოვნათ არ აღიქმება ამა თუ იმ მიმღების მიერ. დამარწმუნებელი ცნობის სიტუაციაში ყოველ კომუნიკაციის აქტში გარკვეულ მნიშვნელობას თამაშობს კომუნიკატორის ესა თუ ის მახასიათებელი. ჩვენ გადაწყვიტეთ კომუნიკაციის ამგვარ სიტუაციაში შემოგვეტანა კომუნიკატორის სანდოობის *creability* მახასიათებელი, რომელსაც ლიტერატურაში ეწოდება პრესტიჟის ფაქტორი. კომუნიკატორის სანდოობის ექსპერიმენტული მანიპულაცია გულისხმობს შემდეგს: ერთ შემთხვევაში ინფორმაცია მიეწერება დიდი პრესტიჟის მქონე კომუნიკატორს, ხოლო მეორე შემთხვევაში იგივე ინფორმაცია მიეწერება მცირე პრესტიჟის მქონე კომუნიკატორს. კომუნიკატორის ასეთი მახასიათებლის შემოტანა ექსპერიმენტულ ჯგუფს ყოფს ორ ქვეჯგუფად: დიდი პრესტიჟის ჯგუფი და მცირე პრესტიჟის ჯგუფი.

როგორც ვხედავთ გამოკვლევა მრავალფაქტორიანია, სადაც უნდა გაირკვეს კომუნიკატორული წინააღმდეგობის, კომუნიკატორის სანდოობის და ინფორმაციის შეფასების ურთიერთკავშირის გავლენა სოციალური განწყობის შეცვლაზე.

2. დებულებათა კონტექსტის როლი მიწოდებული მასალის კლასიფიკაციაში განწყობის სკალის აგების დროს. ჩვენს გამოკვლევაში გამოყენებულია სოციალური განწყობა ექიმიების მიმართ. სკალა ავაგეთ Thurstone-ის ე. წ. თანამიმდევარი ინტერვალების მეთოდით. ამ მეთოდით სკალის აგების მათემატიკური მოდელი ჩვენს მიერ დაწვრილებით განხილულია სხვა ნაშრომში. აქ შევჩერდებით მხოლოდ იმ საკითხებზე, რომლებიც უშუალოდ დაკავშირებულია არიან შეფასებით მსჯელობასთან ანუ დებულებათა კლასიფიკაციის პროცესთან.

Thurstone-ის ზოგადი მეთოდის ძირითად პრინციპს წარმოადგენს ექსპერტების მიერ განწყობის ობიექტის შესახებ მოცემულ დებულებათა კლასიფიკაცია. ასეთი კლასიფიკაციის საფუძველზე ყოველი დებულებისათვის ვითვლით შესაბამის სკალურ ღირებულებას. ამ პროცესთან დაკავშირებით ჩვენ შევისწავლეთ ორი საკითხი. როგორც აღვნიშნეთ სკალის აგების დროს ექსპერტები აჯგუფებენ მიწოდებულ მასალას. ექსპერიმენტული გამოკვლევებით დადგენილია, რომ დებულებათა შეფასება განსაზღვრულია, როგორც მიწოდებული მასალის რაოდენობით, ასევე მასალის მიწოდების წესით, რიგით. ჩვენი აზრით ასეთ მონაცემებს საგანგებო ყურადღება უნდა მიექცეს განწყობის სკალის აგების დროს.

განწყობის ფონალურ სკალაში დებულებათა რაოდენობა ორჯერ და უფრო მეტად მცირდება იმ რაოდენობასთან შედარებით, რომელიც თავდაპირველად ეძლევათ ექსპერტებს. ასეთი შემცირება გამოწვეულია ორაზროვანი წინადადებების ამოვარდნით. ამ ფაქტთან დაკავშირებით შეიძლება დაისვას შემდეგი საკითხი: ერთია, როდესაც დებულებათა კლასიფიკაცია ხდება დებულებათა დიდ კონტექსტში, ხოლო მეორეა, როდესაც იგივე პროცესი ხორციელდება დებულებათა მცირე კონტექსტში. მეორე საკითხი შეეხება შემდეგ ვითარებას: ერთ შემთხვევაში შესაძლებელია ექსპერტებს დებულებები მივაწოდოთ გარკვეულ წესით, ისე, რომ მათ არ შეეძლოთ მოცემული დებულების შედარება ყველა სხვა დებულებებთან ანუ განახორციელოს კლასიფიკაცია მთლიანი კონტექსტის გარეშე, ხოლო მეორე შემთხვევაში მივცეთ მათ ამის შესაძლებლობა.

განწყობის სკალის აგებაში და დებულებათა კონტექსტის როლის გამოკვლევაში მონაწილეობდა 90 ექსპერტი, ცდის პირი. დებულებათა კონტექსტის როლის შესწავლისათვის თავდაპირველად ექსპერტებს შესაფასებლად მივაწოდეთ ორმოცდასამი დებულება, ეს დებულებები წინასწარ შევარჩიეთ ათი ექსპერტის მონაცემების მიხედვით. ამ უკანასკნელებს ვთხოვეთ შეედგინათ დებულებათა წყება ექიმების შესახებ, რომელთა რანჟირება შესაძლებელი იქნებოდა ცხრა კატეგორიად. მიღებული მასალიდან შევარჩიეთ შემდეგი დებულებები:

1. ექიმის პროფესია საღვთოა ყველა პროფესიათა შორის;
2. ყველა პროფესიათა შორის ექიმობა ყველაზე მნიშვნელოვანია;
3. ექიმის საქმიანობას გადაწყვეტი მნიშვნელობა აქვს ადამიანის სიცოცხლის გახანგრძლივებისათვის;
4. ექიმის პროფესია ყველაზე მნიშვნელოვანია, რადგან იგი ემსახურება ადამიანის ჯანმრთელობას;
5. ექიმი ღიდ სამსახურს უწევს ხალხს;
6. ექიმის პროფესია ყველაზე ჰუმანურია;
7. ჩემს წინაშე რომ იდგეს პროფესიის არჩევის საკითხი უფოყმანოდ ავირჩევდი ექიმის პროფესიას;
8. ექიმის პროფესია ყველაზე საჭირო პროფესიაა;
9. მხოლოდ გაუნათლებელი და შეუგნებელი ადამიანი არ სცემს პატივს ექიმის პროფესიას;
10. ექიმის პროფესია ყველაზე მიმზიდველია;

<sup>2</sup> Th. Ostrom, U. S. U p s h a w, Psychological Perspective and attitude, in Psychological Foundations of attitudes, by Greenwald A. B, Bruck T., Ostrom, Th, H—J, 1968.

<sup>3</sup> А. Д. Н е б н е р и д з е, Действие установки в различных сферах психической активности, в сб. «Исследования по психологии установки, т. — 5, 1971.





11. ჩემი აზრით ექიმებს ყველა უნდა სცემდეს პატივს;
12. ჩემი აზრით ექიმების ყველას უნდა სჭეროდეს;
13. ექიმის გარეშე შეუძლებელია ადამიანის გამოჯანმრთელება;
14. ექიმობას, როგორც პროფესიას, ბევრად უფრო მეტი დადებითი მხარეები გააჩნია, ვიდრე ნაკლოვანი;
15. მე მომწონს ექიმის პროფესია;
16. ექიმის პროფესია საკმაოდ საინტერესოა;
17. მე ვფიქრობ, რომ ექიმებმა ბევრი რამ გააყეთეს ადამიანის საკეთილდღეოდ, მაგრამ უფრო მეტი გასაკეთებელი დარჩათ;
18. მე მჯერა ექიმის მკურნალობის;
19. ჩემი აზრით, საზოგადოდ ექიმის მიერ ჩატარებული მკურნალობა დადებით შედეგს იძლევა;
20. ექიმის პროფესიას უარყოფით მხარეებთან ერთად გააჩნია ბევრი დადებითი მხარე;
21. ექიმებს ზოგჯერ შწამს, ხოლო ზოგჯერ არ მჯერა მათი;
22. ექიმის მიერ ჩატარებული მკურნალობა ზოგჯერ დადებით შედეგს იძლევა, ზოგჯერ იგი არაეფექტურია;
23. ექიმობა მხოლოდ საინტერესოა და მეტი არაფერი;
24. მუხებდავად გარკვეული წარმატებებისა, ექიმებს მაინც არ გააჩნიათ სათანადო საშუალებები მთელი რიგი ავადმყოფობების განსაკურნავად;
25. მე ვთვლი, რომ ექიმს უფრო მეტი მოვთხოვება, ვიდრე ის აკეთებს;
26. მე მიმაჩნია, რომ ექიმის საქმიანობა გადაჭარბებულად არის შეფასებული ჩვენს დროში;
27. არის მრავალი სხვა პროფესია, რომელიც აშკარად სჯობს ექიმის პროფესიას;
28. ექიმის პროფესია საკმაოდ უინტერესოა;
29. ვინც ირჩევს ექიმის პროფესიას, მას ხალხის ინტერესები ნაკლებად ამოძრავებს;
30. მე მიმაჩნია, რომ ექიმი ზოგიერთი დაავადების მიმართ უსუსურია;
31. მე არ მჯერა ექიმების და არც მათი მკურნალობის;
32. დაავადებათა უმრავლესობის მიმართ ექიმი უძლურია;
33. მე ექვის თვლით ვუყურებ ექიმის საქმიანობას;
34. ვისაც სჯერა ექიმის, მიმიტი და გულუბრყვილო ადამიანია;
35. ექიმებს დიაგნოზის დასმაჲ კი უჭირთ, რომ არაფერი ვთქვათ განკურნებაზე;
36. ექიმის პროფესიას არ ვურჩევ აივებს;
37. მე არ შწამს ექიმების;
38. მხოლოდ გაუნათლებელ და შეუგნებელ ადამიანს სჯერა ექიმის;
39. ექიმის პროფესია ყველაზე ნაკლებ მეცნიერულ ცოდნას მოითხოვს.
40. ექიმის მკურნალობა არავითარ მეცნიერულ ცოდნას არ ემყარება, იგი მარტიულს წააგავს, რომელიც ატყუებს გულუბრყვილო ადამიანებს;
41. ყველა პროფესიებს შორის, ექიმის პროფესია ყველაზე უმნიშვნელოა;
42. ექიმის პროფესია ყველაზე უარესია ყველა პროფესიებს შორის;
43. ექიმები ჯანმრთელობის საქმეს კი არ ემსახურებიან, პირიქით, მათი ჩარევა უფრო აუძლურებს ადამიანს.

ყველა ეს დებულება მივეციტ ორმოც ექსპერტს, რომლებიც მათ ხაზრის-ხებენ ცხრა კატეგორიად. დებულებებს ვაწვდიდით ერთბაშად, არეულად, მათი წაკითხვა შემთხვევითი არჩევანის საფუძველზე ხდებოდა და არა ზემოთ მოცემული ნუმერაციით. დახარისხების შემდეგ ჩვენ ყოველი დებულებისათვის გამოვითვალეთ შესაბამისი სკალური ღირებულება. ფინალურ სკალაში დარჩა შემდეგი დებულებები: 1, 5, 11, 12, 13, 17, 20, 21, 22, 23, 25, 26, 30, 32, 33, 37, 38, 40, 41, 43. როგორც ვხედავთ მივიღეთ განწყობის გასაზომი ცხრასაფეხურიანი სკალა, რომელშიც მოცემულია ოცი კითხვა.

დებულებათა დიდი და მცირე კონტექსტის გავლენა ყოველი დებულების შეფასებაზე გამოვიკვლიეთ ორ ვარიანტად. პირველ ვარიანტში ექსპერტებს ევალუბათ ყველა, ორმოცდაათხევე დებულების დახარისხება ცხრა კატეგორიად, ამის შემდეგ ყოველი წინადადებისათვის გამოვითვალეთ სკალური ღი-

რებულება. მეორე ვარიანტში სხვა ექსპერტებს (ორმოცი კაცი) მივეცი მხოლოდ თორმეტი წინადადება: 25, 5, 2, 40, 32, 37, 38, 21, 9, 11, 17, 30. ამ დებულებათა კლასიფიკაციის საფუძველზე ხელმეორედ გამოვივალეთ თორმეტივე დებულების სკალური ღირებულება. თუ შევადარებთ დებულებათა სკალურ ღირებულებებს მიღებულს პირველ და მეორე ვარიანტში, მივიღებთ შემდეგ სურათს: ორივე ვარიანტის მაჩვენებლებს შორის კორელაციის კოეფიციენტი საკმაოდ მაღალია — 0,97, რაც იმაზე მიუთითებს, რომ ჩვენს შემთხვევაში დებულებათა კონტექსტის რაოდენობრივმა სხვაობამ არ მოგვცა მნიშვნელოვანი განსხვავება დებულებათა შეფასებაში.

მეორე საკითხიც, რომელიც გულისხმობს დებულებათა მიწოდების რაგვარობის შესწავლას ყოველი დებულების შეფასებაში, გამოვივლიეთ ორ ვარიანტად. პირველ ვარიანტში ექსპერტებს (ორმოცი კაცი) მივაწოდეთ იგივე თორმეტი დებულება (იხ. გვ. 5). იმავე თანამიმდევრობით. დებულებებს ვაწვდით ცალ-ცალკე, ყოველი მათგანი ფასდება ცხრასაფეხურიან სკალაზე. ამ შემთხვევაში ექსპერტები მიწოდებულ წინადადებებს აფასებენ კონტექსტის აღქმისა და ყოველგვარი კორექტივების გარეშე. ასეთ პირობებში ჩატარებული კლასიფიკაციის დამთავრების შემდეგ, ექსპერტებს ხელმეორედ, ერთბაშად ვაწვდით თორმეტივე დებულებას, ისე რომ, მათ დებულებათა კონტექსტის აღქმის შესაძლებლობა გააჩნიათ, მათ შეუძლიათ კლასიფიკაციაში კორექტივების შეტანა. პირველ სიტუაციაში მიღებული ყოველი დებულების შეფასების მაჩვენებელი ჩვენ შევადარებთ მეორე სიტუაციაში მიღებულ მაჩვენებელს. ეს მონაცემები მოტანილია პირველ ცხრილში.

ცხრილიდან ჩანს, რომ ამ ორივე ვარიანტში მიღებულ შეფასების მაჩვენებლებს შორის სხვაობა მნიშვნელოვანი არ არის.

როგორც ვხედავთ, არც კონტექსტის რაოდენობრივმა სხვაობამ და არც დებულებათა მიწოდების რაგვარობამ არ მოახდინა მნიშვნელოვანი გავლენა დებულებათა სკალურ ღირებულებაზე. უპირველეს ყოვლისა აღსანიშნავია რომ ასეთ შედეგს ფრიად დიდი მნიშვნელობა ენიჭება მიღებული სკალის სანდობის თვალსაზრისით, როგორც ვნახეთ ყოველი დებულების შეფასება კონტექსტის ფაქტორის ჩარევის მიუხედავად ხასიათდება გარკვეული სტაბილობით, რაც მიუთითებს დებულებებისათვის მიწერილ სკალური ღირებულების სანდობაზე. ჩვენი აზრით დებულებათა კონტექსტის მნიშვნელობის კვლევას გარკვეული ღირებულება გააჩნია, რადგან იგი თვით სკალის შინაგან სტრუქტურას ეხება.

დებულებათა მიწოდების რაგვარობის მნიშვნელობა ყოველი დებულების შეფასებაში:  
 ცხრილი 1

დებულება	2	5	9	11	17	21	25	30	32	37	38	40
I ვარიანტი	1,97	2,55	2,66	2,42	3,55	5,27	5,57	5,62	6,72	7,45	8,10	8,10
II ვარიანტი	1,77	2,40	2,62	2,42	3,62	5,14	5,60	5,54	6,77	7,57	8,27	8,05
სხვაობის აბს. სიდიდე	0,20	0,15	0,04	0,00	0,07	0,13	0,03	0,08	0,05	0,12	0,17	0,05



3. მეთოდი და ექსპერიმენტის ჩატარების პროცედურა. გამოკვლევაში ცდის პირებზე მონაწილეობდნენ თბილისის უმაღლეს სასწავლებლების სტუდენტები. შესწავლა ჩავატარეთ განწყობის ორჯერ გაზომვის წესით; პირველსა და მეორე გაზომვას შორის ინტერვალი ერთი კვირა იყო. ცდის პირები დაყოფილია ორ ჯგუფად: ექსპერიმენტული და საკონტროლო.

ა) საკონტროლო ჯგუფზე ექსპერიმენტის ჩატარების პროცედურა. ცდის პირთა რაოდენობა — 41. ექსპერიმენტატორი შედის აუდიტორიაში და თავის თავს აცნობს ცდის პირებს, როგორც ოფიციალურ პირს, რომელსაც დავალებული აქვს შეისწავლოს საზოგადოებრივი აზრი ექიმების შესახებ. და დამატებით ეუბნება, რომ ასეთი გამოკვლევა ტარდება საქართველოს ყველა უმაღლეს სასწავლებელში. ამის შემდგომ ცდის პირებს ურიგდებათ № 1 კითხვარი. კითხვარის დარიგების შემდეგ, ცდის პირებს ევალუაბთ დაკვირვებით წაიკითხონ ყოველი წინადადება და ხაზი გაუსვან მხოლოდ იმ დებულებებს, რომლებსაც ისინი ეთანხმებიან, იზიარებენ. კითხვარების შევსებით მთავრდება ცდის პირველი ვარიანტი. ერთი კვირის შემდეგ ექსპერიმენტატორი შედის იმავე აუდიტორიაში და ეუბნება ცდის პირებს, რომ მოიტანა დამატებითი მასალა, რათა უფრო ნათელი სურათი მიიღოს საკვლევი საკითხის შესახებ. ამის შემდეგ ცდის პირებს ურიგდებთ კითხვარი № 2, სადაც კითხვარი № 1 შედარებით შეცვლილია მხოლოდ დებულებათა თანამიმდევრობა.

ბ) ექსპერიმენტულ ჯგუფზე ექსპერიმენტის ჩატარების პროცედურა. ცდის პირთა რაოდენობა — 132. ამოცანის გაცნობა და კითხვარზე პასუხების გაცემა ისეთივეა, როგორც საკონტროლო ჯგუფში. განსხვავება მხოლოდ კომუნიკატორული წინააღმდეგობის ექსპერიმენტულ მანიპულაციაში მდგომარეობს: მანამდე სანამ ცდის პირებს დაურიგდებთ კითხვარი № 2, მათ ეძლევათ გარკვეული სახის ინფორმაცია ექიმების შესახებ. ჩვენ შევადგინეთ ოთხი სახის ინფორმაცია ანუ დამარწმუნებელი ცნობა, რომლებშიც გამოთქმულია გარკვეული აზრები მედიცინის დღევანდელი მდგომარეობისა და სამედიცინო დარგში მომუშავე ადამიანების შესახებ. ყველა ინფორმაციაში მსჯელობის სავანე ერთი და იგივეა, განსხვავება მხოლოდ არგუმენტაციის რაკვარობაშია: მედიცინის დღევანდელი მდგომარეობა და ექიმის საქმიანობა შეფასებულია ან დადებითად ან უარყოფითად. ინფორმაცია წარმოადგენს თაბახის ფურცლის ოთხგვერდნახევრიან დაბეჭდილ ტექსტს. ჩვენს მიერ შედგენილი დადებითი და უარყოფითი ინფორმაციები მიეცით 15 ექსპერტს, რომლებმაც ოთხივე ინფორმაცია შეაფასეს ცხრასაფხურიან სკალაზე. ექსპერტის ასეთი კლასიფიკაციის შედეგად მივიღეთ შემდეგი სახის ინფორმაციები: I — „ძალიან დადებითი“ (8) (რიცხვი მიუთითებს შეფასებით პოზიციას სკალაზე); II — დადებითი“ (6); III — „უარყოფითი“ (4); IV — „ძალიან უარყოფითი“ (2).

ამის გარდა ექსპერიმენტალურ სიტუაციაში ესა თუ ის ინფორმაცია მივაწერეთ, მივაკუთვნეთ დიდი ან მცირე პრესტიჟის მქონე კომუნიკატორს. მცირე პრესტიჟის მიწერა ასე ხდებოდა: ცდის პირებს ვეუბნებით, რომ ანალოგიური გამოკვლევა ჩატარდა თბილისის ერთ-ერთ უმაღლეს სასწავლებელში, მაგრამ იმ განსხვავებით, რომ იქ ცდის პირებს დავავალეთ წერილობით გამოეთქვათ თავისი აზრი ექიმების შესახებ. ამის შემდგომ ჩვენს ცდის პირებს ვეუბნებით, რომ ეხლა მათ ვთავაზობთ ერთ-ერთი სტუდენტის მიერ დაწერილი ტექსტის ნიმუშს, რომელიც მათ უნდა წაიკითხონ. დიდი პრესტიჟის მიწერის მანიპულაცია ასეთია: ცდის პირებს ვეუბნებით: „ყოველ ზუთ წელიწადში ერთხელ გა-

ერთიანებული ერების ორგანიზაციის სპეციალური კომისია სწავლობს მეცნიერების ყველა დარგის მდგომარეობას. ეხლა ჩვენ ვთავაზობთ კომისიის მიერ 1970 წელში წარმოდგენილი მასალების იმ ნაწილს, რომელიც შეეხება მედიცინის მიღწევებს“. როგორც ვხედავთ, ერთი და იგივე სახის ინფორმაცია მიეწერება ერთ შემთხვევაში მცირე პრესტიჟის მქონე კომუნიკატორს, ხოლო მეორე შემთხვევაში, დიდი პრესტიჟის მქონე კომუნიკატორს.

ინფორმაციის წაითხვამდე ცდის პირებს ვუხსნით მათ ძირითად ამოცანას. ეს უკანასკნელი გულისხმობს ინფორმაციის შეფასებას ცხრასაფეხურიან სკალაზე. ცდის პირებს ვთავაზობთ ცხრა ქულიანი შეფასების სისტემას, რომელიც რანჟირებულია უკიდურესად უარყოფითიდან უკიდურესად დადებითამდე. შეფასებითი სისტემის გაცნობის შემდეგ ცდის პირებს ვუბნებით, რომ მათ ძირითად ამოცანას წარმოადგენს ინფორმაციის წაითხვა და ამის შემდეგ ვარაუდის გამოთქმა იმის შესახებ თუ როგორ არის შეფასებული (რა ნიშანია დაწერილი) ექიმის საქმიანობა ჩვენს დროში მოცემულ მასალაში. ინფორმაციის წაითხვისა და მისი შეფასების შემდეგ ცდის პირებს ურიგდებათ კითხვარი № 2.

ამდენად, საკონტროლო ჯგუფისაგან განსხვავებით ექსპერიმენტულ ჯგუფს კითხვარი № 2 დარიგებამდე ეძლევა გარკვეული სახის ინფორმაცია ექიმების შესახებ, რომელიც მიეწერება დიდი ან მცირე პრესტიჟის მქონე კომუნიკატორს; მოსულ ინფორმაციას ცდის პირი აფასებს სკალაზე.

4. მიღებული შედეგების განხილვა. უპირველეს ყოვლისა უნდა განვიხილოთ საკონტროლო და ექსპერიმენტულ ჯგუფში მომხდარი განწყობის შეცვლის მაჩვენებლები. ეს შედეგი მოცემულია 2 ცხრილში.

საკონტროლო და ექსპერიმენტული ჯგუფების განწყობის შეცვლის ზოგადი მაჩვენებლები: ცხრილი 2

ჯგუფები	საწყისი პოზიცია	შეცვლა	მნიშვნელობის დონე
საკონტროლო	1,3	+0,1	—
ექსპერიმენტული	მცირე პრესტიჟი	1,3	+0,2
	დიდი პრესტიჟი	1,0	+0,6

$t=1,7$   
 $p>0,93$

ცხრილში მოცემული მაჩვენებლები მიუთითებენ, რომ საკონტროლო ჯგუფში შეცვლა უმნიშვნელოა (ეს მაჩვენებელი სკალის სანდობის კარგი საბუთია). ასეთსავე უმნიშვნელო შეცვლასთან გვაქვს საქმე მცირე პრესტიჟის ჯგუფში, შეცვლა 0,2-ის ტოლია. ეს უკანასკნელი შედეგი იმის მაჩვენებელია, რომ მცირე პრესტიჟის მქონე კომუნიკატორის მიერ მიწოდებულმა ინფორმაციამ ვერ მოახდინა მნიშვნელოვანი ზეგავლენა ცდის პირთა განწყობებზე. რაც შეეხება დიდი პრესტიჟის ჯგუფს, აქ განწყობის შეცვლის მაჩვენებელი სტატისტიკურად მნიშვნელოვანია: შეცვლა უდრის 0,6, სადაც  $t=1,7$  ( $P>0,93$ ). ამდენად შეიძლება ითქვას, რომ მხოლოდ დიდი პრესტიჟის მქონე კომუნიკატორმა მოახდინა მნიშვნელოვანი გავლენა ცდის პირთა განწყობაზე.

ესლა დაწერილებით განვიხილოთ კომუნიკატორული წინააღმდეგობა და განწყობის შეცვლა. გამოკვლევის პირველ ვარიანტში, რომელშიც სწარმოებდა სოციალური განწყობის გაზომვა ექიმების მიმართ, მონაწილეობდა 296 ცდის პირი. პირველი გაზომვის შედეგად მივიღეთ ცდის პირთა საწყისი პოზიციების გარკვეული სახის განაწილება. პირველი გაზომვის ზოგადი შედეგები მოცემულია 1 — გრაფიკზე.

ექიმების მიმართ ცდის პირთა განწყობების მიხედვით განაწილების გრაფიკული გამოსახვა.

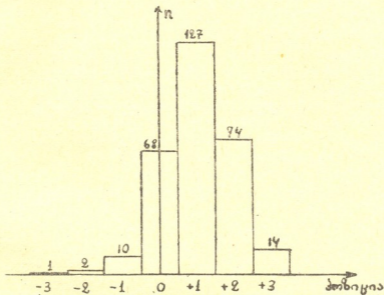

ამ მონაცემებისა და ექსპერტების მიერ სკალირებული ინფორმაციების მეშვეობით ჩვენ ავაგეთ კომუნიკატორული წინააღმდეგობის ექსპერიმენტული სიტუაცია. გამოკვლევის მეორე ვარიანტში უკვე გათვალისწინებულია ცდის პირთა საწყისი პოზიციები, გათვალისწინებულია ინფორმაციის სკალური პოზიცია, რაც შესაძლებლობას იძლევა ვიკვლიოთ კომუნიკატორული წინააღმდეგობის რამოდენიმე ხარისხი. ექსპერტების მიერ ინფორმაციის შეფასების ნიადაგზე მიღებულ მაჩვენებელს ვუწოდებთ ინფორმაციის სკალური პოზიცია. ამ უკანასკნელის გათვალისწინებით შექმნილი კომუნიკატორული წინააღმდეგობის ხარისხები და განწყობის შეცვლის მაჩვენებლები მოცემულია 3 ცხრილში.

პირველ რიგში განვიხილოთ მცირე პრესტიჟის ჯგუფი. განწყობის შეცვლასთან ჩვენ საქმე გვაქვს მხოლოდ ორსაფეხურიანი წინააღმდეგობის დროს: შეცვლა უდრის 0,3, სადაც  $t=1,7$  ( $P>0,95$ ). ხოლო რაც შეეხება სამსაფეხურიან, ოთხსაფეხურიან და ხუთსაფეხურიან წინააღმდეგობებს, აქ შეცვლა სტა-



ინფორმაციათა სკალური პოზიციების გათვალისწინებით შექმნილი კომუნიკატორული წინააღმდეგობის ხარისხები და განწყობის შეცვლის მაჩვენებლები:

ცხრილი 3

ჯგუფები	მცირე პრესტიჟი					დიდი პრესტიჟი				
	1	2	3	4	5	1	2	3	4	5
წინააღმდეგობის ხარისხი										
შეცლა	-	+0,3	+0,2	+0,0	+0,1	-	+0,3	+0,6	+0,6	+0,8
მნიშვნელობის დონე	-	$t=1,7$ $p>0,95$	-	-	-	-	$t=1,3$ $p>0,89$	$t=4,3$ $p>0,99$	$t=1,6$ $p>0,93$	$t=3,3$ $p>0,99$

ტიტიკურად უმნიშვნელოა. ამდენად, მცირე პრესტიჟის დროს განწყობის შეცლა მივიღეთ მცირე კომუნიკატორული წინააღმდეგობის შემთხვევაში, ხოლო დიდი წინააღმდეგობის დროს განწყობის შეცვლას არ ჰქონდა ადგილი. განსხვავებულ სურათს გვაძლევს დიდი პრესტიჟის ჯგუფი. განწყობის შეცლა მიღებულა კომუნიკატორული წინააღმდეგობის ყველა საფეხურზე: ორსაფეხურიანი წინააღმდეგობის დროს შეცვლა 0,3-ის ტოლია, სადაც  $t=1,3$  ( $P>0,89$ ); სამსაფეხურიანი წინააღმდეგობის დროს განწყობის შეცვლის მაჩვენებელი ერთბაშად მატულობს, იგი უდრის 0,6, სადაც  $t=4,3$  ( $P>0,99$ ). კომუნიკატორული წინააღმდეგობის მატებასთან ერთად შეიძინევა შეცვლის მატების ტენდენცია: ოთხსაფეხურიანი წინააღმდეგობის დროს შეცვლა უდრის 0,6, სადაც  $t=1,6$  ( $P>0,93$ ) ხოლო ხუთსაფეხურიანი წინააღმდეგობის შემთხვევაში შეცვლა 0,8-ის ტოლია, სადაც  $t=3,3$  ( $P>0,99$ ). როგორც ვხედავთ განწყობის შეცვლის ყველაზე მცირე მაჩვენებელი მივიღეთ კომუნიკატორული წინააღმდეგობის ყველაზე დაბალ საფეხურზე, ხოლო განწყობის შეცვლის ყველაზე მაღალი მაჩვენებელი წინააღმდეგობის უმაღლეს საფეხურზე.

ჩვენს გამოკვლევაში წინააღმდეგობისა და პრესტიჟის ფაქტორის გარდა განსაკუთრებული მნიშვნელობა მივანიჭეთ თვით ინფორმაციის შეფასებას. განწყობის სკალის აგების დროს ჩვენ გამოვიყენეთ დებულებათა კონტექსტის როლი, იგივე საკითხი ვიკვლიეთ ინფორმაციის შეფასების შემთხვევაშიც. საკითხი ინფორმაციის შეფასების კვლევის დროს შემდეგნაირად დაისვა: ერთია, როდესაც ინფორმაცია ფასდება დანარჩენ ინფორმაციებთან მიმართებაში და მეორეა, როდესაც იგივე ინფორმაცია ფასდება სხვა ინფორმაციებისაგან იზოლირებულად. როგორც ვიცით ოთხივე ინფორმაცია შეფასებულია ექსპერტების მიერ. ამ შემთხვევაში ყოველი ინფორმაციის შეფასება ხდებოდა დანარჩენების წაკითხვისა და კორექტივების დაშვების გზით. ექსპერტებისაგან განსხვავებით ცდის პირები აფასებენ მხოლოდ ერთ ინფორმაციას, ყოველგვარი შესახებ გარეშე. ცხრილი 4 გვაძლევს სურათს ინფორმაციის შეფასების შესახებ, რომელსაც ახორციელებენ ერთის მხრივ ექსპერტები, მეორეს მხრივ ცდის პირები. ცხრილის მონაცემების განხილვამდე უნდა აღვნიშნოთ ერთი გარემოება. ინფორმაციის შეფასების გადიდება-შემცირების ოდენობის მნიშვნელობა რაღაც მოსაზრებაზე უნდა დავაფუძნოთ, რადგან ამ შემთხვევაში რაიმე სტატისტიკური მაჩვენებლის მოტანა ძნელია. ჩვენ ჩავთვალეთ, რომ შეფასებებს შორის სხვაობა მნიშვნელოვანი იქნება იმ შემთხვევაში, თუ იგი (სხვაობა) სკალის ნახევარ საფეხურს აღემატება.



ინფორმაციის შეფასება ექსპერტებისა და ცდის პირების მიერ:  
ცხრილი 4

ინფორმაცია	ექსპერტების შეფასება	ცდის პირები	
		მცირე პრესტიჟი	დიდი პრესტიჟი
I	8	7,4	6,5
II	6	—	5,5
III	4	4,2	4
IV	2	2,9	3,3

ცხრილის მონაცემები გვიჩვენებენ, რომ I ინფორმაციის შეფასება ცდის პირებმა ექსპერტებთან შედარებით მცირე და დიდი პრესტიჟის დროს შეამცირეს. მცირე პრესტიჟის ჯგუფში შემცირება 0,6-ის ტოლია, რაც სკალის ნახევარ საფეხურს უდრის, ხოლო დიდი პრესტიჟის დროს შეფასება შემცირებულია 1,5-ით, რაც სკალის ერთნახევარ საფეხურს უდრის. II ინფორმაცია მცირე პრესტიჟის ჯგუფში არ გამოგვიყენებია, ამდენად აქ შედარებით საშუალება არ გავვაჩნია. III ინფორმაციის შეფასებაში სხვაობა ერთ შემთხვევაში უმნიშვნელოა, ხოლო მეორეში არც არის: 0,2 და 0. რაც შეეხება IV ინფორმაციას, სურათი შემდეგია: ექსპერიმენტული ჯგუფის ცდის პირებმა ექსპერტებისაგან განსხვავებით ინფორმაციის სკალური პოზიცია შეამცირეს დაახლოებით თანაბრად; ერთი საფეხურით: 0,9-ით და 1,3-ით.

ეს მონაცემები გვიჩვენებენ კონტექსტის მნიშვნელობას ძალიან დადებითი და ძალიან უარყოფითი ინფორმაციების შეფასებაში. იმის გამო, რომ სწორედ ეს ინფორმაციებია ძირითადად გამოყენებული გამოკვლევაში. ჩვენ არ შეგვიძლია ვილაპარაკოთ მხოლოდ ინფორმაციის სკალური პოზიციის გათვალისწინებით შექმნილ კომუნიკატორულ წინააღმდეგობაზე ამგვარი წინააღმდეგობის გარდა, ჩვენ უნდა განვიხილოთ წინააღმდეგობა, რომელიც შექმნილია ცდის პირების მიერ ინფორმაციის შეფასების გათვალისწინებით. 5 ცხრილში ამგვარი კომუნიკატორული წინააღმდეგობის დროს მიღებული განწყობის შეცვლის მაჩვენებლებია მოტანილი.

ცდის პირთა მიერ ინფორმაციის შეფასების გათვალისწინებით შექმნილი კომუნიკატორული წინააღმდეგობის ხარისხები და განწყობის შეცვლის მაჩვენებლები:

ცხრილი 5

ჯგუფები	მ ც ი რ ე პ რ ე ს ტ ი ჟ ი				დი დ ი პ რ ე ს ტ ი ჟ ი			
	1	2	3	4—5	1	2	3	4—5
წინააღმდეგობის ხარისხი								
შეცემა	—	+0,4	+0,1	0,0	+0,6	+0,6	+0,7	+0,7
მნიშვნელობის დონე	—	t=2,2 p>0,98	—	—	t=1,8 p>0,95	t=2,4 p>0,98	t=5,0 p>0,99	t=2,8 p>0,99



მოცემული ცხრილი გვიჩვენებს, რომ მცირე პრესტიჟის დროს განწყობის შეცვლას ადგილი აქვს ორსაფეხურიანი წინააღმდეგობის შემთხვევაში, შეცვლა უდრის 0,4, სადაც  $t=2,2$  ( $P>0,98$ ). ამ ჯგუფში კომუნიკატორული წინააღმდეგობის მომდევნო საფეხურებზე განწყობა არ იცვლება.

დიდი პრესტიჟის ჯგუფში განწყობის შეცვლა მივიღეთ წინააღმდეგობის ყველა საფეხურზე. აქვე უნდა აღინიშნოს, რომ ინფორმაციის შეფასებით მიღებული წინააღმდეგობის დროს სახეზეა ერთსაფეხურიანი წინააღმდეგობის დონე, რასაც ადგილი არ ჰქონდა სკალური პოზიციით გათვალისწინებული წინააღმდეგობის შემთხვევაში. ერთსაფეხურიანი და ორსაფეხურიანი წინააღმდეგობა განწყობის შეცვლის შემდეგ მაჩვენებლებს გვაძლევს: 0,6 სადაც  $t=1,8$  ( $P>0,9$ ) და 0,6, სადაც  $t=2,4$  ( $P>0,98$ ). წინააღმდეგობის უფრო მაღალ საფეხურზე შეცვლის სურათი ასეთია: 0,7, სადაც  $t=5,0$  ( $P>0,99$ ) და 0,7 სადაც  $t=2,8$  ( $P>0,99$ ). ეს მონაცემები იმაზე მეტყველებენ, რომ მცირე პრესტიჟის შემთხვევაში განწყობა შეიცვალა პატარა წინააღმდეგობის დროს, ხოლო დიდი პრესტიჟის შემთხვევაში განწყობის შეცვლა ვლინდება წინააღმდეგობის ყველა საფეხურზე; ამასთან, წინააღმდეგობის ზრდასთან ერთად არსებობს განწყობის შეცვლის ზრდის ტენდენცია.

როგორც ვხედავთ, მიუხედავად ორგვარი კომუნიკატორული წინააღმდეგობის არსებობისა, ამ უკანასკნელის კავშირი განწყობის შეცვლასთან ორივე შემთხვევაში ერთი ბუნებისაა. კომუნიკატორული წინააღმდეგობის და სოციალური განწყობის ფუნქციონალური კავშირის ზოგადი სახე მოცემულია 2 — გრაფიკზე.

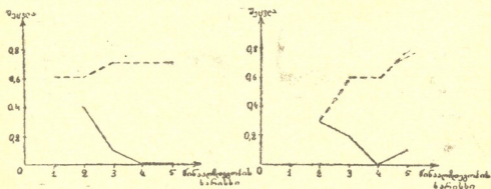

ა — გრაფიკი აგებულია 3 ცხრილის მიხედვით

ბ — გრაფიკი აგებულია 5 ცხრილის მიხედვით

— — — მცირე პრესტიჟის ჯგუფი; — — — დიდი პრესტიჟის ჯგუფი

ზოგადად შეიძლება ითქვას, რომ სოციალური განწყობის შეცვლა დეტერმინირებულია მიმღებისა და მიწოდებული ინფორმაციის ურთიერთქმედების პროცესით. ასეთი ურთიერთქმედების აუცილებელ მომენტს წარმოადგენს მიმღების მიერ ინფორმაციის შეფასება. ვნახოთ თუ როგორ აფასებენ ინფორმაციას ზოგადად ერთი მხრივ დიდი პრესტიჟის ჯგუფის წევრები, ხოლო მეორე მხრივ მცირე პრესტიჟის. ამისათვის დაუზღუდლედ ისევ 4 — ცხრილს. დიდმა და მცირე პრესტიჟის ჯგუფებმა გვიჩვენეს განსხვავება I და IV ინფორმაციის შეფასებაში: დიდი პრესტიჟის ჯგუფმა შეამცირა I ინფორმაციის შეფა-

სება მცირესთან შედარებით სკალის თითქმის ერთი საფეხურით, სადაც სხვაობა 0,9 უდრის; ხოლო IV ინფორმაცია შეამცირა თითქმის ნახევარი საფეხურით 0,4-ით.

რას გვეუბნება ეს ზოგადი მონაცემი? უნდა ვივარაუდოთ, რომ დიდი პრესტიჟის მქონე კომუნიკატორის მიერ მოწოდებული ინფორმაცია ცდის პირებმა აღიქვეს, როგორც ნაკლებ „გაზვიადებული“, ვიდრე მცირე პრესტიჟის მქონე კომუნიკატორის ინფორმაცია. როგორც ვხედავთ, ზოგადი მაჩვენებელი გვეუბნება იმას, რომ ერთი და იგივე ინფორმაცია პრესტიჟის ფაქტორის ჩარევის გამო ცდის პირების მიერ განსხვავებულად ფასდება. მაგრამ თავისთავად მხოლოდ ეს მონაცემი ბევრს ვერაფერს გვეტყვის კომუნიკატორული წინააღმდეგობისა და განწყობის შეცვლის კავშირის შესახებ. ამ საკითხის შესახებ უფრო ნათელ სურათს გვაძლევს 6 — ცხრილი. ეს ცხრილი გვიჩვენებს, თუ როგორ არის დამოკიდებული ინფორმაციის შეფასება ცდის პირის საწყის სკალურ პოზიციაზე, ხოლო თვით შეფასება დაკავშირებულია განწყობის შეცვლის მაჩვენებლებთან. ამ თვალსაზრისით განვიხილოთ I და IV ინფორმაციების გამოყენებით მიღებულ მაჩვენებლებს, რადგან სწორედ ეს ინფორმაციები გამოვიყენებთ ცდის პირთა უმრავლესობასთან. ცხრილის მონაცემების განხილვამდე უნდა შევჩერდეთ ერთ გარემოებაზე.

როდესაც ლაპარაკია ფსიქოფიზიკურ ცდებში კონტრასტ-ასიმილაციის ფაქტზე, ეს პროცესი ზუსტად იზომება, რასაც განაპირობებს თვით მოსული ინფორმაციის რაგვარობა. ამ შემთხვევაში ფიზიკურ საგნებს შორის არსებული მიმართება. კონტრასტი და ასიმილაცია იზომება ობიექტური მიმართების გათვალისწინებით, რაც შეუძლებელია განხორციელდეს სოციალური მსჯელობის პროცესის დროს. სოციალური მსჯელობის დროს კონტრასტ-ასიმილაციაზე ლაპარაკობენ<sup>4</sup> იმისდა მიხედვით თუ ინფორმაცია ცდის პირმა სხვებთან შედარებით „წამოსწია“ თავისი პოზიციის მიმართულებით, მაშინ საქმე გვაქვს ასიმილაციის ფაქტთან, ხოლო თუ ინფორმაცია „გასწია“ თავისი პოზიციის საპირისპირო მიმართულებით — კონტრასტთან. შეფასებაში კონტრასტ-ასიმილაციის ათვლის წერტილად ჩვენ გამოვიყენებთ ცდის პირების მიერ ინფორმაციის შეფასების საშუალო მაჩვენებელი.

ცხრილი გვიჩვენებს, რომ მცირე პრესტიჟის ჯგუფში დადებით (+1) პოზიციაზე მყოფი ცდის პირები I ინფორმაციას აფასებენ ასიმილაციურად (0,5), ხოლო განწყობას არ იცვლიან; აგრეთვე ასიმილაციურად შეაფასეს ინფორმაცია ნეიტრალური პოზიციის ცდის პირებმა (0,2), ხოლო ამასთან ერთად შეიცვალეს განწყობა: 0,5, სადაც  $t=2,0$  ( $P>9,5$ ); IV ინფორმაცია დადებით (+1) და დადებითი (+2) პოზიციის ცდის პირებმა კონტრასტულად აღიქვეს (0,1 და 0,3) ხოლო განწყობა არ შეიცვალეს.

დიდი პრესტიჟის ჯგუფში დადებითი (+1) და ნეიტრალურ პოზიციაზე მყოფი ცდის პირები I ინფორმაციას ასიმილაციურად აღიქვამენ (0,3 და 0,2), ხოლო განწყობას იცვლიან მხოლოდ ნეიტრალურ პოზიციაზე მყოფი ცდის პირები: შეცვლა უდრის 0,6, სადაც  $t=2,4$  ( $P>0,98$ ) IV ინფორმაცია დადებითი (+1) და დადებითი (+2) პოზიციების ცდის პირებმა შეაფასეს კონტრასტულად

<sup>4</sup> M. Sharif and C. Hovland Social judgement, New Haven and London, Yale University press, 1961.

## ინფორმაციის შეფასება და განწყობის შეცვლა.

ცხრილი 6

ჯგუფები	მცირე პრესტიჟი				დიდი პრესტიჟი			
	+1	0	+1	+2	+1	1	+1	+2
საწყისი პოზიცია								
ინფორმაცია	I(7,4)	I(7,4)	IV(2,9)	IV(2,9)	I(6,5)	I(6,5)	IV(3,3)	IV(3,3)
ინფორმაციის შეფასება	6,9	7,2	2,8	2,6	6,8	6,7	3,1	2,5
განწყობის შეცვლა	+0,2	+0,5	0,0	+0,1	+0,1	+0,6	+0,7	+0,8
სახლობის ღირე	—	t=2,0 p>0,95	—	—	—	t=2,4 p>0,98	t=2,7 p>0,97	t=3,1 p>98

(0,2 და 0,8) და ორივე შემთხვევაში მივიღეთ განწყობის შეცვლა: 0,7, სადაც  $t=2,7$  ( $P>0,97$ ) და 0,8, სადაც  $t=3,1$  ( $P>0,98$ ).

როგორც ეხედავთ ორივე ჯგუფის ცდის პირების მიერ ინფორმაციის შეფასებაზე დიდ გავლენას ახდენს ცდის პირთა საწყისი სკალური პოზიცია; ცდის პირის პოზიციასთან ახლო მდებარე ინფორმაცია ასიმილირდება ფასდება, ხოლო შედარებით შორს მდებარე ინფორმაცია კონტრასტულად. ასეთი მონაცემის საფუძველზე ჩვენ შეგვიძლია ვილაპარაკოთ ინფორმაციის ასიმილაციური და კონტრასტული შეფასების ფარგლებზე. 6 ცხრილის მონაცემები გვიჩვენებენ რომ ინფორმაციის ასიმილაციურ შეფასებას ადგილი აქვს ორსაფეხურიანი წინააღმდეგობის ჩათვლით, ხოლო სამსაფეხურიანი წინააღმდეგობის შემდეგ ინფორმაცია ფასდება კონტრასტულად.

აგრეთვე უნდა აღვნიშნოთ ისიც, რომ კონტრასტ-ასიმილაციაში მნიშვნელოვანი მაჩვენებელი მივიღეთ მხოლოდ ორ შემთხვევაში. პირველი, მცირე პრესტიჟის შემთხვევაში I ინფორმაცია დადებით (+1) პოზიციის ცდის პირებმა სკალის ნახევარის საფეხურით (0,5) „წასწიეს“ თავისი პოზიციისაკენ; მეორე, დიდი პრესტიჟის ჯგუფში IV ინფორმაცია დადებით (+2) პოზიციის ცდის პირებმა თავისი პოზიციის საწინააღმდეგოდ ანუ კონტრასტულად „გასწიეს“ თითქმის სკალის ერთი საფეხურით (0,8) ფაქტიურად მხოლოდ ასეთი გადაფასება შეიძლება ჩავთვალოთ კონტრასტ-ასიმილაციის ნამდვილ მაჩვენებლად, ხოლო სხვა მონაცემები მხოლოდ გარკვეული ტენდენციის მანიშნებლად უნდა მივიჩნიოთ.

დაბოლოს უნდა შევჩერდეთ ინფორმაციის შეფასებასა და განწყობის შეცვლის კავშირზე. 6 ცხრილის მონაცემები ნათლად მიუთითებენ, რომ განწყობის ასიმილაციური შეცვლა (ასიმილაციური შეცვლა ნიშნავს შეცვლას ინფორმაციის მიმართულებით) ჩვენ მივიღეთ. როგორც ინფორმაციის ასიმილაციური, ასევე კონტრასტული შეფასების დროსაც. მაგალითად IV ინფორმაციის კონტრასტული შეფასების შემთხვევაში სახეზეა განწყობის ასიმილაციური შეცვლა. ეს მონაცემი ეწინააღმდეგება კონტრასტ-ასიმილაციის თეორიას, რომლის მიხედვით ინფორმაციის შეფასების რაგვარობასა და განწყობის შეცვლას შორის ერთმნიშვნელოვანი კავშირი უნდა იყოს: ასიმილაციური შეფასება





უნდა გვაძლევდეს ასიმილაციურ შეცვლას, ხოლო კონტრასტულმა შეფასებამ ცდის პირის პოზიციის განმტკიცება ან კონტრასტული შეცვლა. ჩვენი გამოკვლევების მონაცემებში ასეთი ერთმნიშვნელოვანი კავშირი არ აღმოჩნდა. რა საკვირველია ასეთი შედეგი არსებითად არ უარყოფს ინფორმაციის შეფასების მნიშვნელობას განწყობის შეცვლის ახსნის საკითხში, იგი მხოლოდ მიუთითებს, რომ მარტო ინფორმაციის შეფასება არ არის საკმარისი განწყობის შეცვლის ახსნისათვის.

სოციალური განწყობის შეცვლის ზოგად მოდელში ინფორმაციის შეფასების როლი შესაძლებელია შემდეგნაირად დავახასიათოთ. კომუნიკაციის პროცესში, კერძოდ დამარწმუნებელი ცნობის სიტუაციაში მოსული ინფორმაცია უპირველეს ყოვლისა ფასდება ადამიანის მიერ. ინფორმაციის შეფასება განსაზღვრულია ინდივიდის საწყისი პოზიციით. ფასდება რა ინფორმაცია იგი ადამიანის მიერ აღიქმება ან შედარებით „ობიექტურად“ ან „სუბიექტურად“. ინფორმაციის მიღება-მიუღებლობა მარტო მისი აღქმით, შეფასებით არ ამოიწურება, რადგან ზეგავლენის არსებით მომენტს წარმოადგენს მისი გავება, წვდომა. ჩვენს ექსპერიმენტულ სიტუაციაში ცდის პირები კითხულობენ ინფორმაციას რათა შეაფასონ იგი, გაიგონ მისი შინაარსი, გაუწიონ ანგარიში მასში მოცემულ არგუმენტაციას. როგორც ვხედავთ სახეზეა რთული კოგნიტიური პროცესი, რომლის დროსაც ხდება ინფორმაციაში მოცემული პოზიციის გათვალისწინება. კომუნიკატორული წინააღმდეგობის გათვალისწინება აზრობრივი მოქმედების სპეციფიკური პროცესია, რომელშიც გარკვეული მნიშვნელობა ენიჭება ინფორმაციის შეფასებას, ეს უკანასკნელი არსებულ კომუნიკატორულ წინააღმდეგობას კონტრასტ-ასიმილაციის ეფექტის მეშვეობით ან გააძლიერებს ან შეამსუბუქებს.

ჩვენი გამოკვლევების საფუძველზე შესაძლებელია შემდეგი დასკვნების გამოტანა:

1. დამარწმუნებელი ცნობის სიტუაციაში დიდი პრესტიჟის მქონე კომუნიკატორის მიერ მიწოდებული ინფორმაცია ცვლის ცდის პირის განწყობას ინფორმაციის მიმართულებით, ხოლო მცირე პრესტიჟის მქონე კომუნიკატორის ინფორმაცია არ ცვლის განწყობას.

2. ინფორმაციის შეფასებაში მნიშვნელოვანი როლი აქვს მათი მიწოდების წესს ანუ კონტექსტს: სხვა ინფორმაციებთან შედარების გარეშე მოცემული ინფორმაციის შეფასება შემცირებულია, მთლიან კონტექსტში მოცემული ინფორმაციის შეფასებასთან შედარებით, რაც განაპირობებს კომუნიკატორული წინააღმდეგობის ორი ტიპის შექმნას.

3. კომუნიკატორული წინააღმდეგობა გაშუალებულია პრესტიჟის ფაქტორის ჩარევით: მცირე პრესტიჟის დროს განწყობის შეცვლასთან საქმე გვაქვს მხოლოდ პატარა წინააღმდეგობის შემთხვევაში, ხოლო დიდი პრესტიჟის დროს წინააღმდეგობის ზრდასთან ერთად ვლინდება განწყობის შეცვლის ზრდის ტენდენცია.

4. თუ ვიცით ინფორმაციის სკალური პოზიცია და ცდის პირის საწყისი პოზიცია, შეგვიძლია გარკვეული ალბათობით ვივარაუდოთ მიწოდებული ინფორმაციის შეფასების რაგვარობა: მცირე წინააღმდეგობის დროს ინფორმაცია ასიმილაციურად ფასდება, ხოლო დიდი წინააღმდეგობის დროს კონტრასტულად.

5. ინფორმაციის შეფასების რაგვარობასა და განწყობის შეცვლის რაგვარობას შორის პირდაპირი, ერთმნიშვნელოვანი კავშირი არ აღმოჩნდა: ინფორმაციის კონტრასტული შეფასების დროს ადგილი აქვს განწყობის ასიმილაციურ შეცვლას.

6. განწყობის შეცვლის შესახებ ვარაუდის დაშვება შესაძლებელია კომუნიკატორული წინააღმდეგობის ხარისხების გათვალისწინებით.

7. ინფორმაციის შეფასება აუცილებელი მაგრამ არასაკმარისი პირობაა განწყობის შეცვლისათვის. იგი აღიღებს ან ამცირებს კომუნიკატორული წინააღმდეგობას რასაც, განაპირობებს კონტრასტ-ასიმილაციის მექანიზმი.

(წარმოადგინა საქართველოს სსრ მეცნიერებათა აკადემიის დ. უზნაძის სახელობის ფსიქოლოგიის ინსტიტუტმა)





ა. ზივუბი

მარქსიზმ-ლენინიზმი სოფლისმეურნეობრივი წარმოების  
გაადგილებისა და სპეციალიზაციის შესახებ

მწარმოებლურ ძალთა გაადგილება და სპეციალიზაცია ხორციელდება ამა თუ იმ წარმოების წესისათვის დამახასიათებელი ობიექტური ეკონომიკური კანონების მიხედვით. როდესაც იცვლება საზოგადოებრივ-ეკონომიკური ფორმაცია, ძირითადად იცვლება აგრეთვე, მწარმოებლურ ძალთა გაადგილების ხასიათი, მიმართულება და კანონზომიერება. ამასთან, მწარმოებლურ ძალთა გაადგილების ხასიათი, რომელიც მოცემული წარმოების წესით განისაზღვრება, თავის მხრივ, მნიშვნელოვან გავლენას ახდენს თვით მწარმოებლურ ძალთა შემდგომ განვითარებაზე.

ფეოდალიზმის დროს შრომის საზოგადოებრივი დანაწილება შეზღუდული იყო, ხოლო წარმოების დონე — დაბალი, ქალაქად ქარბობდა ხელოსნური წარმოება, სოფლის მეურნეობა კი მეტწილად ნატურალურ ხასიათს ატარებდა. ფეოდალური წარმოება შემოფარგლული იყო თითოეული ფეოდალური სამთავროს საზღვრებით და მხოლოდ ადგილობრივ მოთხოვნილებათა და-კმაყოფილების ინტერესებს ემსახურებოდა. ვაჭრობა ჯერ კიდევ ჩანასახობრივ მდგომარეობაში იმყოფებოდა, ამდენად, მწარმოებლურ ძალთა გაადგილება სავსებით შეესაბამებოდა მოცემულ წარმოების წესს, წარმოების განვითარების დონეს.

კაპიტალიზმის გადასვლა ფეოდალური საზოგადოებრივი წყობილებიდან კაპიტალისტურ საზოგადოებრივ წყობილებაზე აღინიშნა არა მარტო მწარმოებლურ ძალთა კოლოსალური განვითარებით, არამედ მისი ახლებურად გაადგილებითაც. შრომის კაპიტალისტური განსაზოგადება (როგორც მოცემული ქვეყნის ფარგლებში, მისი სახალხო მეურნეობის ცალკეულ დარგებს შორის, ისე საერთაშორისო მასშტაბით), წარმოების თავმოყრა მსხვილ საწარმოებში, მანქანური ტექნიკისა და ტრანსპორტის სხვადასხვა სახეობის განვითარება, საგარეო და შინაგანი ბაზრის წარმოშობა, საქონლის წარმოება ბაზრისათვის და საერთაშორისო ვაჭრობის გაჩაღება, ფეოდალიზმისათვის დამახასიათებელი მოსახლეობის უძრაობის, წარმოების დაქუცმაცებულობისა და კარჩაკეტილობის ლიკვიდაცია — ასეთი იყო ის დამახასიათებელი ნიშნები, რითაც აღინიშნა ფეოდალიზმიდან კაპიტალიზმზე გადასვლა.

კაპიტალიზმმა სოფლის მეურნეობაში ნიადაგი გამოაცალა ფეოდალურ საუკუნეობრივ უძრაობას, მის ნატურალურ ხასიათს, წარმოების რუტინულ წესებს; სოფლის მეურნეობაში თანდათან შეიჭრა აგროტექნიკა, გაუმჯობესებული მანქანა-იარაღები, წარმოიშენნ ცალკეულ დარგებზე (კულტურებზე) სპეციალიზებული რაიონები და ქვეყნებიც კი. ყოველივე ამის შედეგად, სოფლის მეურნეობა უფრო მრავალმხრივი და რაციონალური, უფრო პროგრესუ-

ლი გახდა, ვიდრე ფეოდალიზმის დროს. მაგრამ კაპიტალიზმის პირობებში წარმოების საშუალებებზე, მათ შორის მიწაზე კერძო საკუთრების არსებობა გამორიცხავს სოფლის მეურნეობის გაადგილებისა და სპეციალიზაციის, საზოგადოებრივი შრომის დანაწილების ამ პროცესის შეგნებული, გეგმაზომიერი განხორციელების შესაძლებლობას. შრომის დანაწილების ამ პროცესის სტიქიურობისა და უთანაბრობის ნათელ მაგალითს იძლევა მწარმოებლურ ძალთა გაადგილება კაპიტალისტურ ქვეყნებში. კონკურენციისა და ანარქიის ეკონომიკური კანონის ზეგავლენით, სოფლის მეურნეობის გაადგილება და სპეციალიზაცია მიმდინარეობს სტიქიურად და მყარდება მაქსიმალური მოგებისათვის კაპიტალისტთა შორის კონკურენციულ ბრძოლაში, ის განიცდის ბაზრის მოთხოვნილების, მისი ჭირვეულობის დამღუპველ გავლენას და ამიტომ არ შეიძლება მას მყარი ხასიათი ჰქონდეს და თანაბრად განვითარდეს.

ვ. ი. ლენინი აღნიშნავდა სოფლის მეურნეობაში კაპიტალიზმის განვითარების პროგრესული მნიშვნელობის შესახებ, მაგრამ, ამასთან, მიუთითებდა ამ განვითარებისა და, მაშასადამე, თვით სოფლის მეურნეობის გაადგილებისა და სპეციალიზაციის უთანაბრობაზე. „თვით თავისი ბუნების გამო კაპიტალიზმი მიწათმოქმედებაში (ისევე როგორც მრეწველობაში), თანაბრად ვერ განვითარდება: ერთ ადგილას (ერთ ქვეყანაში, ერთ რაიონში, ერთ მეურნეობაში) ის წინ სწევს სოფლის მეურნეობის ერთ მხარეს, მეორე ადგილას — მეორე მხარეს და სხვ. ერთ შემთხვევაში ის გარდაქმნის განსაზღვრული სასოფლო-სამეურნეო ოპერაციების ტექნიკას, მეორე შემთხვევაში — სხვა სასოფლო-სამეურნეო ოპერაციებისას, მოწყვეტს მათ პატრიარქალური გლეხური მეურნეობისაგან ან პატრიარქალური შრომამიგებით სისტემისაგან. რადგან მთელი ეს პროცესი სწარმოებს ბაზრის არსებულ მოთხოვნილებათა ხელმძღვანელობით, რომელთა შესახებ მწარმოებელს ზოგჯერ წარმოდგენაც კი არა აქვს, ამიტომ კაპიტალისტური მიწათმოქმედება ყოველ ცალკეულ შემთხვევაში (ხშირად ყოველ ცალკეულ რაიონში, ზოგჯერ ყოველ ცალკეულ ქვეყანაშიც) წინანდელთან შედარებით უფრო ცალმხრივი ხდება, მაგრამ სამაგიეროდ საერთოდ და მთლიანად ხდება განუზომლად უფრო მრავალმხრივი და რაციონალური, ვიდრე პატრიარქალური მიწათმოქმედება“<sup>1</sup>. მაშასადამე, კაპიტალიზმის განვითარება სოფლის მეურნეობაში ვერ უზრუნველყოფს მწარმოებლურ ძალთა გეგმაზომიერ განვითარებას.

ტექნიკის განვითარება ეხება ერთ რაიონში სოფლის მეურნეობის ერთ მხარეს, მეორე რაიონში მეორე მხარეს, მაგრამ გვერდს უვლის დანარჩენ მხარეებს. ტექნიკური პროგრესი კი არ უზრუნველყოფს მთლიანად სოფლის მეურნეობის, მისი ყველა დარგის, ყველა რაიონში თანაბარ გაადგილებასა და განვითარებას, არამედ, განაპირობებს, ერთ შემთხვევაში, — ერთი დარგის, ხოლო მეორე შემთხვევაში — მეორე დარგის წინსვლას; ამავე დროს, სოფლის მეურნეობის დანარჩენი დარგები მოცემულ ქვეყანაში ან მოცემულ რაიონში ხშირად საუკუნეებით ბოგინობენ. კაპიტალიზმის პირობებში სოფლის მეურნეობის უთანაბრო გაადგილებისა და სპეციალიზაციის საილუსტრაციოდ შეიძლება დავასახელოთ: ეგვიპტე, რომელიც სპეციალიზებული იყო მხოლოდ ბამბის წარმოებაზე; ბრაზილია — ყავის წარმოებაზე; ინდონეზია — კაუჩუკის

<sup>1</sup> ვ. ი. ლენინი, თხ., ტ. 3, 1948, გვ. 362—363.

წარმოებაზე; დანია — კარაქის წარმოებაზე და სხვ. სოფლის მეურნეობის დანარჩენი დარგები ამ ქვეყნებში მეტისმეტად ჩამორჩებოდნენ.

სოფლის მეურნეობის სტიქიურ, არათანაბარ, საზოგადოების მოთხოვნილებათა ვათვალისწინების გარეშე გაადგილებასა და სპეციალიზაციას მიეყვართ ამა თუ იმ დარგში ჭარბწარმოებამდე და, ამის შედეგად, ხანგრძლივ აგრარულ კრიზისამდე; ამ სტიქიურობისა და უთანაბრობის გამო „სავაჭრო მიწათმოქმედების განსაკუთრებული სახეების გაჩენა შესაძლებელს და აუცილებელს ხდის კაპიტალისტურ კრიზისებს მიწათმოქმედებაში და კაპიტალისტური ჭარბი წარმოების შემთხვევებს“<sup>2</sup>. სტიქიურ გაადგილებასა და ცალმხრივ სპეციალიზაციას თან სდევს წვრილგლეხურ მეურნეობათა და ფერმერთა გაღატაკება.

მსხვილი კაპიტალისტური მეურნეობა სპეციალიზდება ამა თუ იმ პროდუქტის წარმოებაზე არა მისი სახელმწიფოებრივი, საერთო-სახალსო-მეურნეობრივი მნიშვნელობის მიხედვით, არამედ იმის მიხედვით, თუ როგორია დღეს ბაზრის მოთხოვნილება ამ პროდუქტზე და რა მოგებას უქადის იგი დღეს კაპიტალისტ მწარმოებელს. რადგან ბაზარი დღეს ერთს მოითხოვს, ხვალ — მეორეს, კაპიტალისტური მეურნეობაც იძულებულია, ბაზრის ამ მოთხოვნილებათა მუდმივ ცვლებადობას შეეგუოს; ამიტომ კაპიტალისტური მეურნეობა დროგამომშვებით განიცდის ჭარბი წარმოებით გამოწვეულ აგრარულ კრიზისს, რაც გამანადგურებელ გავლენას ახდენს მასზე. ეს გავლენა კიდევ უფრო მწვავე ხდება, როდესაც მეურნეობა სპეციალიზებულია მრავალწლიან ნარგავთა წარმოებაზე. კრიზისი იწვევს მეურნეობის დაცემას. კრიზისის გავლის შემდეგ ერთწლიანი კულტურების (მარცვლეული, ტექნიკური კულტურები) წარმოებაზე სპეციალიზებული მეურნეობა შეიძლება ერთ-ორ წელიწადში აღორძინდეს, მაგრამ მრავალწლიან ნარგავს ამისთვის ხანგრძლივი დრო სჭირდება.

სულ სხვა მდგომარეობა იქმნება წვრილგლეხურ, წვრილფერმულ მეურნეობებში; ამ კატეგორიის მეურნეობას არ შესწევს ერთ რომელიმე დარგზე სპეციალიზებისა და მისი ბაზრის კონიუნქტურულ ცვლებადობათა მიხედვით ხშირი შეცვლის უნარი, ამას ახასიათებს სადაზღვევო დარგების განვითარება, ე. წ. უნივერსალიზმი: თითქმის ყველა დარგის (კულტურის) განვითარება, მაგრამ უმნიშვნელო ოდენობით და უმნიშვნელო ფართობზე, — ამის შედეგად, — მას არ შეუძლია მოგვეცეს საქონლური პროდუქცია მნიშვნელოვანი ოდენობით, თანაც — დაბალი თვითღირებულებით, იგი ვერ უძლებს მსხვილ კაპიტალისტურ მეურნეობათა კონკურენციას და იღუპება. ამის კლასიკური მაგალითია ამერიკის შეერთებული შტატები, სადაც ფერმერთა რაოდენობა 1950 წლისათვის — 1940 წელთან შედარებით, 715 ათასით შემცირდა, ხოლო 1954 წლისათვის, 1950 წელთან შედარებით კიდევ 600 ათასით<sup>3</sup>. აღსანიშნავია, რომ ეს შემცირება მიმდინარეობს, სახელდობრ წვრილ ფერმერთა მეურნეობის ხარჯზე მაშინ, როდესაც მსხვილ კაპიტალისტურ მეურნეობათა რიცხვი იზრდება. 1964 წლისათვის მსხვილი ფერმერები (რომელთაც თვითივეს ჰქონდათ 100 ჰექტარზე მეტი მიწის ფართობი) შეადგენდნენ მთელი ფერმერების 25,5%-ს

<sup>2</sup> ვ. ი. ლენინი, ოხზ., ტ. 3, 1948, გვ. 362.

<sup>3</sup> Кризис сельского хозяйства США и положение фермеров, М., 1955, გვ. 57—198.



და ისინი ფლობდნენ აშშ-ს მთელი სახმარი მიწების 80%-ს, ხოლო ამ მსხვილ ფერმერთა 4,6% (რომელთაც ეკუთვნოდათ 400 ჰექტარზე მეტი მიწის ფართობი) თავის ხელში თავს უყრის ქვეყნის მთელი სახმარი მიწების 52,6%-ს<sup>4</sup>.

მსხვილი კაპიტალიზატორი სოფლისმეურნეობრივი წარმოების სპეციალიზაციას გარკვეული დადებითი მხარეც აქვს: ის შესაძლებლობას იძლევა, რომ განხორციელდეს ამა თუ იმ დარგის კომპლექსური მექანიზაცია, ცალკეული პროცესების ავტომატიზაციასთან ერთად. წარმოების კომპლექსური მექანიზაცია და ავტომატიზაცია განაპირობებს პროდუქციის დიდი რაოდენობით გამოშვების, მისი თვითღირებულების შემცირებას, შრომის მწარმოებლურობის ამაღლებას; მაგრამ ვიწრო სპეციალიზაციის ზემოაღნიშნული უარყოფითი მხარე ამცირებს მექანიზაციისა და ავტომატიზაციის ეფექტურობას. კაპიტალისტური სოფლის მეურნეობის ვიწრო, ცალმხრივი სპეციალიზაციის შედეგად ფერმერი მთლიანად დამოკიდებულია მსხვილ მონოპოლიაზე, რომელიც მის პროდუქციას შეისყიდის; ბანკზე, რომელიც აკრედიტებს მას; მიწათმფლობელზე, რომელიც ზღაპრულ რენტას ღებულობს მისგან მიწის ყოველ ნაკვეთზე. ასეთ პირობებში ფასების ოდნავი ცვლილებაც კი საერთაშორისო მასშტაბით არა თუ იწვევს მწარმოებელთა მეურნეობის დაცემას, არამედ სახალხო უზბედურებადაც იქცევა ხოლმე.

ვიწრო, ცალმხრივი სპეციალიზაცია სრულიად გაუმართლებელია აგროტექნიკური თვალსაზრისით. ვიწრო სპეციალიზაციის დროს გამოარჩეულია მეცნიერული დამუშავებული, აგროტექნიკურად და ეკონომიკურად დასაბუთებული თესლბრუნვა; ერთსა და იმავე ნაკვეთზე წლების განმავლობაში ერთი და იგივე პროდუქტია იწარმოება, რაც იწვევს ნიადაგის თანდათანობით გამოფიტვას, მისი სტრუქტურის დარღვევას და ბუნებრივი ნაყოფიერების შემცირებას; მცენარეთა დაავადებებისა და მავნებელთა გავრცელებას; მოსავლიანობის დაცემას, შრომისა და მატერიალურ საშუალებათა არაეფექტურად გამოყენებას. ვიწრო სპეციალიზაციის ასეთ უარყოფით მხარეზე, განსაკუთრებით — ნიადაგის მტაცებლურ ექსპლუატაციის შედეგებზე, პირდაპირ მიუთითებს ამერიკელი ეკონომისტი სტიუარტ ჩეიზი, რომელიც თავის წიგნში — „საცოდავი მდიდარი მიწა“ — წერს: „ყოველწლიურად ამერიკის მინდვრებიდან და საძოვრებიდან წყლით ირეცხებოდა 3 მილიარდი ტონა საკვები ნივთიერება, რაც 40 მილიონ ტონა ფოსფორს, კალიუმს და აზოტს შეიცავს, 300 მილიონ აკრზე მეტი — მთელი ქვეყნის ერთი მეექვსედი ნაწილი — დაიკარგა, იკარგება ან დანაკარგს იწვევს“<sup>5</sup>. ყველა ამ წინააღმდეგობათა გამო კაპიტალისტურ ქვეყნებს არა თუ არ შეეძლოთ (და არც შეუძლიათ), დაენერგათ მიწათმოქმედების რაციონალური სისტემა, არამედ, — როგორც ლენინი ამბობდა, — „პროგრესის თითოეულ ნაბიჯს თან ახლდა წინააღმდეგობათა წარმოშობა, რომლებიც შეუძლებელს ხდიან გამოყენებულ იქნას ახალი, მეცნიერული მიწათმოქმედების მთელი მწარმოებლური ძალები, კაპიტალიზმში ჰქმნის

<sup>4</sup> Политическая экономия, под редакцией Э. Я. Брегеля и А. Д. Смирнова, М., 1971, стр. 250.

<sup>5</sup> Вопросы размещения и специализации сельского хозяйства, Сборник статей (под редакцией Л. М. Зельцмана, Г. Г. Бадирияна и К. П. Оболенского), М., 1957, стр. 23—24.

<sup>6</sup> Л. М. Зельцман и др., Опыт сочетания отраслей колхозного производства, М., 1953, стр. 134.

მსხვილ წარმოებას, კონკურენციას, რომლებსაც თან სდევს მიწის მწარმოებლურ ძალთა გაძარცვა<sup>7</sup>. ამასთან, ვიწრო სპეციალიზაციის პირობებში შეუძლებელი ხდება სოფლის მეურნეობაში მუშა ძალის დასაქმება მთელი წლის განმავლობაში, რაც მნიშვნელოვნად ზღუდავს მათი მატერიალური უზრუნველყოფის დონეს.

ამრიგად, კაპიტალისტური სოფლისმეურნეობრივი წარმოების გაადგილება და სპეციალიზაცია გამორიცხავს მეურნეობის მეცნიერულად წარმართვას, იწვევს წვრილგლეხურ მეურნეობათა (ფერმერთა) მასობრივ გადატაკებას, სოფლის მეურნეობაში დასაქმებულ მუშათა მდგომარეობის არსებითად გაუარესებას.

მეფის რუსეთისათვის დამახასიათებელი იყო მწარმოებლურ ძალთა ჩამორჩენილობა და მათი სრულიად არათანაბარი, არარაციონალური გაადგილება. ეს ერთნაირად ეხებოდა როგორც მრეწველობის, ისე სოფლის მეურნეობასაც. მეფის რუსეთში სოფლის მეურნეობის გაადგილების უთანაბრობა, მისი ხასიათი და მიმართულება გამოავლინა და ბრწყინვალედ დაასაბუთა ვ. ი. ლენინმა შრომაში „კაპიტალიზმის განვითარება რუსეთში“. სოფლის მეურნეობის გაადგილება და სპეციალიზაცია მეფის რუსეთში ატარებდა იმ თავისებურებათა ანაბეჭდს, რაც დამახასიათებელი იყო საერთოდ კაპიტალიზმის განვითარებისათვის. ეს თავისებურება იმაში მდგომარეობდა, რომ წარმოების კონცენტრაციის მაღალი ფორმების გვერდით, განსაკუთრებით სოფლის მეურნეობაში, მეტისმეტად საგრძნობი იყო პატრიარქალური მეურნეობის გადმონაშთები; ეს კიდევ უფრო ძლიერი იყო განაპირა მხარეებში, სადაც მწარმოებლურ ძალთა განვითარება ძალზე ჩამორჩებოდა, რის გამოც ისინი ცენტრალური მრეწველური გუბერნიების აგრარულ სანედლეულო დანამატს წარმოადგენენ. გარდა ამისა მეფის რუსეთი, მისი საერთო ჩამორჩენილობის შედეგად, დასავლეთ ევროპის კაპიტალის გავლენის ქვეშ იმყოფებოდა.

ყველა ამ გარემოებას არ შეეძლო გავლენა არ მოეხდინა მეფის რუსეთში მწარმოებლურ ძალთა, — მათ შორის, — სოფლის მეურნეობის გაადგილებაზე, მის სპეციალიზაციაზე. მეფის რუსეთის სოფლის მეურნეობის გაადგილებისა და სპეციალიზაციის დამახასიათებელი იყო ის, რომ ერთმანეთს დაუპირისპირდა მწარმოებელი და მომხმარებელი რაიონები ევროპული რუსეთის სამხრეთ და აღმოსავლეთ განაპირა გუბერნიებში. დასახელებული გუბერნიები ხასიათდებოდნენ ექსტენსიური მეურნეობით და სპეციალიზებული იყვნენ მხოლოდ საქონლური პურის წარმოებაზე; ისინი პურს აწვდიდნენ მრეწველურ გუბერნიებს, ხოლო ეს უკანასკნელნი სამაგიეროდ მათ ამარაგებდნენ წარმოების საშუალებებითა და სხვა მრეწველური საქონლით.

ამრიგად, მრეწველური და მარცვლეულის წარმოებაზე სპეციალიზირებულ გუბერნიებში ერთუბრთისათვის შინაგან ბაზარს წარმოადგენდნენ. გარდა შინაგანი ბაზრისა, პურის მწარმოებლური რაიონები დაკავშირებულნი იყვნენ საგარეო ბაზართანაც, რასაც ხელს უწყობდა მათი ტერიტორიული მდებარეობა, განსაკუთრებით — შავი ზღვის სიახლოვე. ამდენად, ამ გუბერნიებში სოფლის მეურნეობის სხვა დარგები დაქვემდებარებულნი იყვნენ მარცვლეულის, — კერძოდ, — ხორბლის წარმოებაზე და მეტადაც ჩამორჩებოდნენ. ტექნიკური და

7 ვ. ი. ლენინი, თხზ., ტ. 6, 1949, გვ. 424.

საკეები კულტურების განვითარებას სრულიად არ ექცეოდა ყურადღება, მეცხოველეობა სულს დაფაფადა, მის საკეებ ბაზას წარმოადგენდა მხოლოდ ბზე და ნამჯა.

ასევე სტიქიურად ჩამოყალიბდნენ სავაჭრო მიწათმოქმედებაზე ცალმხრივად სპეციალიზებული რაიონები: მეჭარხლეობისა (კიევის, ვოლინის, ჩერნიგოვის, ხარკოვის, კურსკის, ვორონეის, ორიოლისა და სხვა), სავაჭრო მეცხოველეობისა (ბალტიისპირეთის, დასავლეთის, ჩრდილოეთისა და ზოგიერთი სხვა გუბერნია), სავაჭრო მეხილეობისა (არაშავენიადაგიანი ზოლის 19 გუბერნია), სპირტსახდელი და კარტოფილსახამებლის წარმოებისა (ცენტრალური შავენიადაგიანი ზოლის გუბერნიები); ეთერზეთებისა და ზეთსახდელი წარმოებისა (ვორონეისა და სარატოვის გუბერნიები, ყუბანი); მეთამბაქოობისა (სამხრეთ გუბერნიები), მებოსტნეობისა (მოსკოვის, პეტერბურგისა და სხვა მრეწველური ცენტრების გარშემო ზოლი), მებამბეობისა (შუა აზიის რაიონი). სოფლის მეურნეობის არათანაბარი გაადგილებისა და ცალმხრივი სპეციალიზაციის შედეგად, მეფის რუსეთში არა მარტო მრეწველური ცენტრები, არამედ აგრარული გუბერნიებიც მოკლებულნი იყვნენ ადგილობრივი წარმოების სასურსათო პროდუქტებს, განსაკუთრებით — პურს. ეს გუბერნიები მრეწველურ ცენტრებთან (გუბერნიებთან) ერთად წარმოადგენენ მომხმარებელ რაიონებს, რომლებიც პირდაპირ დამოკიდებულნი იყვნენ ე. წ. მწარმოებელ რაიონებზე; ამასთან, თითქმის სრულიად არ იყო გამოყენებული სასურსათო პროდუქტების, მათ შორის პურის წარმოების ისეთი რაიონები, როგორცაა: ყაზახეთი, დასავლეთი და აღმოსავლეთი ციმბირი და ა. შ.

კაპიტალიზმიდან სოციალიზმში გადასვლისას, კაპიტალისტური წარმოების წესთან ერთად ისპობა მისთვის დამახასიათებელი მწარმოებელურ ძალთა გაადგილების კანონზომიერებაც, მაგრამ ეს როდი ნიშნავს იმას, რომ ისპობა ფაქტიურად გაადგილებული მწარმოებლური ძალები და სოციალისტური საზოგადოება თავიდან იწყებს საქმეს. სოციალისტური საზოგადოება კაპიტალიზმისაგან შემკვიდრეობით ღებულობს მწარმოებლურ ძალთა უკვე ჩამოყალიბებულ გაადგილებასა და სპეციალიზაციას, ამიტომ სოციალისტურ საზოგადოებას, ქვეყნის მწარმოებლურ ძალთა ახლებურად განვითარებისა და გაადგილებასთან ერთად, უხდება კაპიტალიზმის დროს მწარმოებლურ ძალთა ფაქტიურად ჩამოყალიბებული გაადგილების შეცვლა ახალი, სოციალისტური საზოგადოების მოთხოვნათა შესაბამისად. მწარმოებლურ ძალთა გაადგილება და ამ გაადგილების კანონზომიერება სოციალიზმის დროს არსებითად განსხვავდება ამ პროცესებისაგან კაპიტალისტურ საზოგადოებაში.

ოქტომბრის სოციალისტური რევოლუციის შედეგად მიწაზე და წარმოების სხვა საშუალებებზე კერძო საკუთრების მოსპობამ, ამ საშუალებათა გადაცემამ საერთო-სახალხო, სახელმწიფოებრივ საკუთრებაში შექმნა პირობები სოფლის მეურნეობის სწორი გაადგილებისა და სპეციალიზაციისათვის და, მაშასადამე, მისი რაციონალური ორგანიზაციისათვის. კაპიტალიზმის დროს სოფლის მეურნეობის არათანაბარმა, სტიქიურმა გაადგილებამ, ცალმხრივმა სპეციალიზაციამ ადგილი დაუთმო სოფლისმეურნეობრივი წარმოების გეგმაზომიერ გაადგილებასა და სპეციალიზაციას. სოციალიზმის დროს საზოგადოებრივი შრომის დანაწილების ეს პროცესი მიმდინარეობს სოციალიზმის ეკონომიკური კანონების მოთხოვნათა შესაბამისად და ემსახურება მთელი საზოგადოების მუდმივად მზარდ მატერიალურ და კულტურულ მოთხოვნილებათა მაქსიმალურად და-

კმაყოფილების ინტერესებს; ამიტომ ეს პროცესი საბჭოთა კავშირში წარმართება არა სტიქიურად, არამედ — გეგმაზომიერად<sup>8</sup>.

სოციალისტური სოფლის მეურნეობის გაადგილებისა და სპეციალიზაციის ძირითადი არსი მდგომარეობს ქვეყნის მასშტაბით სოფლის მეურნეობის მწარმოებლურ ძალთა თანაბარ, გეგმაზომიერ გაადგილებასა და განვითარებაში. თანაბარი გაადგილება გულისხმობს წარმოების ამა თუ იმ დარგის გაადგილებას ადმინისტრაციული და ეკონომიკური რაიონების მიხედვით, მათი ბუნებრივ-ეკონომიკური პირობების შესაბამისად, იმ ვარაუდით, რომ რაიონის ბუნებრივი სიმდიდრისა და შრომითი რესურსების რაციონალურად გამოყენების საფუძველზე მოცემულ დარგში მივიღოთ მეტი რაოდენობის პროდუქტია შრომისა და მატერიალურ საშუალებათა ნაკლები დანახარჯით; ამასთან, უზრუნველყოფილი იქნება რაიონის ეკონომიკური და კულტურული აღმავლობა.

სოფლისმეურნეობრივი წარმოების სწორი გაადგილებისა და სპეციალიზაციის დროს მის ცალკეულ დარგებში, აგრეთვე ადმინისტრაციულ-ეკონომიკურ რაიონებს შორის გარკვეული პროპორციები მყარდება. თითოეული რესპუბლიკა, მხარე, ოლქი, რაიონი, კოლმეურნეობა და საბჭოთა მეურნეობა, რომლებიც სპეციალიზებულია სოფლის მეურნეობის ამა თუ იმ სახის პროდუქციის წარმოებაზე, განსაზღვრულ ადგილს იკავებს სოციალისტური ქვეყნის საზოგადოებრივ მეურნეობაში, შრომის საზოგადოებრივ დანაწილებაში; ამის შედეგად შესაძლებელი ხდება შრომის მწარმოებლურობის ამაღლება, ქვეყნის ბუნებრივ-ეკონომიკური პირობების ეფექტურად გამოყენება, შრომითი და მატერიალური საშუალებების ეკონომია, საზოგადოებრივი დოვლათის გამრავლება.

წარმოების გაადგილება და სპეციალიზაცია სხვადასხვა, ერთმანეთისაგან დამოუკიდებელი საკითხი არ არის. ეს არის ერთი და იგივე პროცესის — შრომის საზოგადოებრივი დანაწილების — ორი მხარე. შრომის დანაწილება წარმოადგენს შრომის განსაზოგადების, წარმოების საზოგადოებრივი ხასიათის გამოვლენის ერთ-ერთ უმნიშვნელოვანეს ფორმას. შრომის დანაწილება საზოგადოების მწარმოებლურ ძალთა განვითარებასთან ერთად ფართოვდება, ის წარმოადგენს თითოეული საზოგადოებრივი ფორმაციის არსებობის აუცილებელ პირობას და ამ ფორმაციის კვალი ახის. „საყოველთაოდ ცნობილია, — აღნიშნავდა კ. მარქსი თავის წერილში ლ. კუგელმანისადმი, — რომ სხვადასხვა მოთხოვნილებათა შესაფერის პროდუქტთა მასისათვის საჭიროა საზოგადოებრივი ერთობლივი შრომის სხვადასხვანაირი რაოდენობითად განსაზღვრული მასა. თავისთავად გასაგებია, რომ ეს საჭიროება საზოგადოებრივი შრომის გარკვეულ პროპორციებად დანაწილებისა არავითარ შემთხვევაში არ შეიძლება საზოგადოებრივი წარმოების გარკვეული ფორმის მიერ მოსპობილ იქნეს; შეიძლება შეიცვალოს მხოლოდ მისი გამოვლინების ფორმა“<sup>9</sup>.

შრომის საზოგადოებრივი დანაწილების დროს მყარდება გარკვეული პროპორციები სახალხო მეურნეობის დარგებს შორის და თვით დარგებს შიგნით, რაც განაპირობებს ამ დარგთა გეგმაზომიერ განვითარებას. წარმოების გაადგილება ასახავს შრომის საზოგადოებრივი დანაწილების პროცესის რაოდენობრივ მხარეს და გულისხმობს მრეწველობის, სოფლის მეურნეობისა და ტრან-

<sup>8</sup> Л. М. Зальцман, К. П. Оболенский, С. Г. Колеснев и Г. С. Гапоненко, Вопросы размещения и социализации сельского хозяйства СССР. М., 1962, стр. 11—12.

<sup>9</sup> კ. მარქსი, წერილები კუგელმანისადმი, თბ., 1933, გვ. 14.



სპორტის და სხვ. დარგების გეოგრაფიულ-ტერიტორიულ გაადგილებას. სპეციალიზაცია კი ასახავს იმავე პროცესის თვისებრივ მხარეს და, თავის მხრივ, მოასწავებს ამა თუ იმ საწარმოს დახელოვნებას გარკვეული პროდუქტის ან პროდუქტის რომელიმე ცალკეული ნაწილის წარმოებაზე. სოფლისმეურნეობრივი წარმოების გაადგილებისა და სპეციალიზაციის პრობლემის თეორიული საფუძვლები, მისი არსი და მნიშვნელობა მთელი მეცნიერული სიღრმით არის დამუშავებული მარქსიზმ-ლენინიზმის კლასიკოსთა ნაშრომებში, ვ. ი. ლენინმა მოგვცა, სოფლის მეურნეობის რაიონების მიხედვით, სოფლისმეურნეობრივი წარმოების განვითარებისა და სპეციალიზაციის პროცესის მარქსისტული ანალიზი, ყოველმხრივ დაასაბუთა ეკონომიკურ წყობათა როლი რაიონების შექმნაში და პირველმა დაამუშავა ეკონომიკური დარაიონების მეცნიერული მეთოდოლოგია, კაპიტალისტური რუსეთის სოფლის მეურნეობის რაიონების ფორმირების სპეციფიკური თავისებურებების შესწავლის მეთოდოლოგიის ძირითადი პრინციპები<sup>10</sup>.

ვ. ი. ლენინმა თავის გენიალურ ნაშრომში — „კაპიტალიზმის განვითარება რუსეთში“ — ღრმა მეცნიერული ანალიზი გაუკეთა რუსეთის ცალკეული რაიონების სოფლის მეურნეობაში კაპიტალიზმის განვითარების თავისებურებებს, რისთვისაც მან განაზოგადა რევოლუციამდელი რუსეთის ევროპული ნაწილის 50 გუბერნიის დიდძალი ფაქტობრივი მასალა და დასაბუთება მისცა სოფლისმეურნეობრივ დარაიონებას, ჩამოყალიბებულს XIX საუკუნის ბოლოს. განვითარებადი კაპიტალისტური სოფლის მეურნეობის ფონზე, ვ. ი. ლენინმა გამოყო 9 რაიონი, რომლებიც სპეციალიზირებულნი იყვნენ ამა თუ იმ ძირითად საბაზრო (საქონლური) პროდუქციის წარმოებაზე. ვ. ი. ლენინმა დაასაბუთა, რომ სავაჭრო მიწათმოქმედება წარმოადგენდა შრომის საზოგადოებრივი დანაწილების ყველაზე დამახასიათებელ ნიშანს, რომელსაც კაპიტალიზმში წარმოშობს. სავაჭრო მიწათმოქმედების რაიონების ფორმირების ლენინური თეორიის სისწორე საეცებით დაადასტურა სოფლის მეურნეობის განვითარების მთელმა მსვლელობამ XX საუკუნეში.

ვ. ი. ლენინი თავის „მეცნიერულ-ტექნიკური მუშაობის გეგმის მონასახში“, რომელიც დაწერილი იყო 1918 წლის აპრილში, დავალებას აძლევდა მეცნიერებათა აკადემიას მრეწველობის გაადგილებისა და ქვეყნის მწარმოებლურ ძალთა რაციონალურად გამოყენების სისტემატურად გაუმჯობესების პრობლემის მეცნიერულად დამუშავების შესახებ. ამ წერილში ლენინს მწარმოებლურ ძალთა გაადგილების ერთ-ერთ უმნიშვნელოვანეს ამოცანად მიაჩნდა „რუსეთში მრეწველობის რაციონალური გაადგილება ნედლეულის სიახლოვისა და შრომის უმცირესი დანაკარგის შესაძლებლობის თვალსაზრისით ნედლეულის დამუშავებიდან ნახევარფაბრიკატების დამუშავების ყველა თანამომდევრო სტადიაზე გადასვლისას, თვით მზა პროდუქტის მიღებამდე“<sup>11</sup>.

ვ. ი. ლენინმა მრეწველობის ახლებურად გაადგილებისა და მწარმოებლურ ძალთა რაციონალურად გამოყენების შესახებ აღრე გადმოცემული დებულებები განავითარა „საბჭოთა ხელისუფლების მორიგ ამოცანებში“ და რიგ სხვა ნაშრომში. ამ საკითხს ვ. ი. ლენინი განიხილავდა არა აბსტრაქტულად, სხვა სა-

<sup>10</sup> И. С. Кувшинов, М. Н. Гумеров и Я. А. Ловков, Экономика социалистического сельского хозяйства, М., 1957, стр. 463.

<sup>11</sup> ვ. ი. ლენინი, თხზ., ტ. 27, 1952, გვ. 382.



კითხვისაგან დამოუკიდებლად, არამედ შრომის მწარმოებლურობის ამაღლები-  
სა და სახალხო მეურნეობის განვითარებისათვის ქვეყნის მრავალი სხვადასხვა  
სიმიდირის ფართოდ გამოყენების პრობლემასთან მჭიდრო კავშირში. ამავე  
დროს, იგი განსაკუთრებულ ყურადღებას აქცევდა ურალის, კუზნეცის აუზის,  
კავკასიის, სამხრეთ-აღმოსავლეთის, ცენტრალური და აღმოსავლეთ რაიონების  
სიმიდირეთა გამუდმებულ და გეგმაზომიერ ათვისებას (რკინის მადანი, ნახშირი,  
ნავთობი, ტორფი, ტყე, პიდრორესურსები და სხვ.).

მარქსისტულ-ლენინური მოძღვრება მწარმოებლურ ძალთა რაციონალუ-  
რად გაადგილებისა და ბუნებრივ სიმიდირეთა გეგმაზომიერად გამოყენების შე-  
სახებ შემოქმედებითად განავითარა ი. ბ. სტალინმა, მან სსრ კავშირში მრეწვე-  
ლობის სწორი გაადგილების პრობლემა პარტიის წინაშე სოციალისტური საზო-  
გადოების პრაქტიკული მშენებლობის სხვა მორიგ ამოცანათა შორის ერთ-ერთ  
პირველი რიგის ამოცანად წამოაყენა: „რანაირადაც უნდა განვავითაროთ სა-  
ხალხო მეურნეობა, არ შეიძლება გვერდი ავუაროთ იმ საკითხს, თუ როგორ გა-  
ვადგილოთ სწორად მრეწველობა როგორც სახალხო მეურნეობის წამყვანი  
და იგი... შემდეგ, სსრ კავშირში სოფლის მეურნეობის ძირითადი დარგების სწო-  
რი გაადგილების პრობლემა, პრობლემა ჩვენი ოლქების სპეციალიზაციისა სა-  
სოფლო-სამეურნეო კულტურებისა და დარგების მიხედვით“<sup>12</sup>. ი. სტალინმა  
ჩამოაყალიბა კონკრეტული ღონისძიებები მეტალურგიის ახალი ბაზებისა და  
მანქანათმშენებელი ქარხნების მშენებლობის; დარგებისა და კულტურების მი-  
ხედვით სოფლის მეურნეობის სწორი სპეციალიზაციისა და გაადგილების შესა-  
ხებ, — პირველ რიგში, — მარცვლეულის პრობლემის როგორც სოფლის მეურ-  
ნეობის სწორი სპეციალიზაციის ამოსავალი პუნქტის საბოლოოდ გადაჭრის  
პრობლემა.

1930 წლის ივნისში საკავშირო კპ (ბ) XVI ყრილობისადმი ცენტრალური  
კომიტეტის პოლიტიკურ ანგარიშგებაში ი. ბ. სტალინი ეხებოდა სსრ კავშირ-  
ში სოფლის მეურნეობის ძირითადი დარგების განვითარების პერსპექტივებს და  
აღნიშნავდა: „გასაგებია, რომ წვრილი გლეხური მეურნეობის პირობებში სპე-  
ციალიზაციის სერიოზულად გატარება შეუძლებელია. შეუძლებელია, ვინაიდან  
წვრილი მეურნეობა, როგორც მერყევი და საჭირო რეზერვებს მოკლებული მე-  
ურნეობა, იძულებულია, გააშენოს ყველა და ყოველგვარი კულტურა, რათა იმ  
შემთხვევაში. თუ ზოგი კულტურის დარგში დაზარალდა, შესძლოს თავის გა-  
ტანა სხვა კულტურებით. გასაგებია, აგრეთვე, რომ თუ სახელმწიფოს ხელში  
უზრუნველყოფილი არ იქნა მარცვლეულის განსაზღვრული რეზერვები, ისე  
შეუძლებელია სპეციალიზაციის საქმის დაყენება. ახლა, როცა ჩვენ მსხვილ  
მეურნეობაზე გადავდით და უზრუნველყავით სახელმწიფოს ხელში მარცვლე-  
ულის რეზერვები, შეგვიძლია დავისახოთ და უნდა დავისახოთ ამოცანა სპეცია-  
ლიზაციის სწორი ორგანიზაციისა, კულტურების და დარგების მიხედვით. ამას-  
თან, ამ საქმის გამოსავალი პუნქტია მარცვლეულის პრობლემის საბოლოო გა-  
დაჭრა... ვინაიდან, თუ არ გადავჭერთ მარცვლეულის პრობლემას, თუ არ მო-  
ვაწყეთ მარცვლეულის საწყობების მდიდარი ქსელი მეცხოველეობის, მემა-  
მბეობის, მეჭარხლეობის, მესელეობის, მეთამბაქოეობის რაიონებში, ისე შეუძ-  
ლებელი იქნება მეცხოველეობისა და ტექნიკური კულტურების წინ წაწევა, შე-  
უძლებელი იქნება კულტურებისა და დარგების მიხედვით ჩვენი ოლქების სპე-

<sup>12</sup> ი. ბ. სტალინი, თხზ., ტ. 12, თბ., 1950, გვ. 353—354.

ციალიზაციის მოწყობის უზრუნველყოფა<sup>13</sup>. ი. ბ. სტალინის ამ მითითების განხორციელებამ ხელი შეუწყო ჩვენი ქვეყნის სოფლის მეურნეობის მძლავრ აღმავლობას. მას დღესაც არ დაუკარგავს თავისი მნიშვნელობა და სახელმძღვანელო დირექტივას წარმოადგენს.

სოციალიზმის დროს სახალხო მეურნეობის გეგმაზომიერი (პროპორციული) განვითარების ეკონომიკური კანონის გამოყენება განაპირობებს ქვეყნის შიგნით მწარმოებლური ძალების გაადგილებასა და განვითარებაში უთანაბრობისა და დისპროპორციების თავიდან აცილებას; ამასთან დაკავშირებით ფ. ენგელსი ამბობდა: „მხოლოდ იმ საზოგადოებას, რომელიც თავის მწარმოებლურ ძალებს ერთმანეთს პარმონიულად უთანხმებს ერთი დიდი გეგმის მიხედვით, შეუძლია მრეწველობას ნება დართოს ისე გაიშალოს (გაადგილდეს ა. ჯ.) მთელი ქვეყნის ტერიტორიაზე, როგორც ეს ყველაზე უფრო მარჯვე და მოხერხებული რჩება მისი საკუთარი განვითარებისათვის და შენარჩუნებისათვის და, აგრეთვე, წარმოების სხვა ელემენტების განვითარებისათვის“<sup>14</sup>.

ამრიგად, სწორედ მეურნეობის სოციალისტური სისტემის პირობებში არის შესაძლებელი მთელი სახალხო მეურნეობისა და მისი შემადგენელი ნაწილის — სოფლის მეურნეობის — რაციონალური გაადგილება და სპეციალიზაცია.

სამოქალაქო ომისა და სამხედრო ინტერვენციის პერიოდის დამთავრების შემდეგ, — კომუნისტური პარტიის X ყრილობიდან მოყოლებული, — მწარმოებლურ ძალთა შემდგომი განვითარების, მისი სწორი გაადგილებისა და სპეციალიზაციის პრობლემა კომუნისტური პარტიისა და საბჭოთა სახელმწიფოს სულ უფრო და უფრო მეტი ზრუნვის საგანი გახდა. პარტია ყოველთვის მუთთობდა ამ პრობლემის აქტუალობაზე, მისი წარმატებით გადაჭრის აუცილებლობაზე.

მარქსიზმ-ლენინიზმის კლასიკოსების მითითებებმა მწარმოებლური ძალების სწორი გაადგილებისა და სპეციალიზაციის შესახებ თავისი ასახვა პპოვეს კომუნისტური პარტიის ყრილობებისა და პლენუმების დადგენილებებში, პარტიისა და საბჭოთა სახელმწიფოს სხვა სადირექტივო გადაწყვეტილებებში.

პარტიისა და საბჭოთა სახელმწიფოს პირველი ღირსშესანიშნავი დოკუმენტი, რომელშიც ჩამოყალიბდა სოციალისტური ქვეყნის მეურნეობრივი მშენებლობის დიდი პროგრამა, იყო ლენინის უშუალო ხელმძღვანელობით შედგენილი რუსეთის ელექტროფიკაციის გეგმა, „გოელროს“ გეგმა, რომელიც, ქვეყნის ელექტროფიკაციასთან ერთად, ითვალისწინებდა რიგი პრაქტიკული ხასიათის ღონისძიებათა განხორციელებას უმნიშვნელოვანესი ეკონომიკური რაიონების მიხედვით მრეწველობის წამყვანი დარგების გაადგილებისათვის. უფრო გვიან, სოციალიზმის გაშლილი მშენებლობის პერიოდში, პარტიის მე-XVI ყრილობამ (1930 წ.) დაწვრილებით განიხილა ქვეყნის მწარმოებლურ ძალთა გაადგილების პრობლემა, დასახა ღონისძიებები მისი წარმატებით გადაჭრის უზრუნველსაყოფად. აღსანიშნავია, რომ საკ. კპ (ბ) XVI ყრილობამ დაავალა ე. ი. ლენინის სახელობის საკავშირო სასოფლო-სამეურნეო აკადემიას, რომ დაემუშაებინა სოფლის მეურნეობის რაციონალური გაადგილების საკითხი სსრ კავშირის ტერიტორიაზე დარგებისა და კულტურების მიხედვით; აგრეთვე

<sup>13</sup> იქვე, გვ. 354—355.

<sup>14</sup> ფ. ენგელსი, ანტი-დიურინგი, თბ., 1952, გვ. 354—355.

საკითხები: ნაკლებხელსაყრელი კულტურების უფრო ხელსაყრელი კულტურებით შეცვლისა, უმნიშვნელოვანესი სასურსათო და ტექნიკური კულტურებით სსრ კავშირის მოთხოვნილების დამოუკიდებელი დაკმაყოფილების უზრუნველყოფისა, ენერჯის ადგილობრივი წყაროების მიწათმოქმედებაში მაქსიმალური გამოყენების შესაძლებლობის შესახებ. ყრილობამ მიუთითა სოფლის მეურნეობისა და ტრანსპორტის მკვეთრი აღმავლობისა და მათს მართებულ გეოგრაფიულ-ტერიტორიული გაადგილების აუცილებლობაზე მთელი საბჭოთა კავშირის მასშტაბით.

სკკპ XVII ყრილობაზე (1934 წ.) მიღებული სახალხო მეურნეობის განვითარების მეორე ხუთწლიანი გეგმის დირექტივებით გათვალისწინებული იყო დაწვრილებითი ღონისძიებები მწარმოებლურ ძალთა გაადგილებისა ახალ, — განსაკუთრებით, — აღმოსავლეთისა და ყაზახეთის რაიონებში; ამ ღონისძიებათა მიზანს შეადგენდა მრეწველობის, სოფლის მეურნეობისა და ტრანსპორტის შემდგომი სწრაფი ტემპით აღმავლობის უზრუნველყოფა, ქვეყნის ეკონომიკური ძლიერებისა და თავდაცვითი უნარიანობის განმტკიცება: „მეორე ხუთწლიეში მწარმოებლურ ძალთა გაადგილების დადგენილი პროგრამა უზრუნველყოფს ნაციონალური რესპუბლიკებისა და ოლქების სამეურნეო და კულტურული ჩამორჩენილობის აღმოფხვრას, მწარმოებლურ ძალთა უფრო თანაბარზომიერ გაადგილებას და მრეწველობის მიახლოებას ნედლეულის წყაროებთან, ძირითადი რაიონების სპეციალიზაციას სასოფლო-სამეურნეო კულტურებისა და დარგების მიხედვით, ქვეყნის ეკონომიკის დარაიონების დამთავრებას მთლიანად“.

ქვეყნის მწარმოებლურ ძალთა სწორი გეოგრაფიულ-ტერიტორიული გაადგილების საკითხი, კვლავ იდგა XVIII პარტიული ყრილობის განსაკუთრებული ყურადღების ცენტრში და ამ პრობლემის სწორად გადაწყვეტის უზრუნველსაყოფად საჭიროდ ჩათვალა ახალ მშენებლობათა გაადგილება იმ ვარაუდით, რომ მრეწველობა კიდევ უფრო მიუახლოვდეს ნედლეულის წყაროსა და მოხმარების ადგილებს, არარაციონალური მეტისმეტად შორეული გადაზიდვების, თავიდან ასაცილებლად აგრეთვე, სსრ კავშირის წინადაც ეკონომიკურად ჩამორჩენილი რაიონების აღმავლობისათვის.

მწარმოებლურ ძალთა — მრეწველობის, სოფლის მეურნეობისა და ტრანსპორტის — ქვეყნის ეკონომიკური რაიონების მიხედვით გეგმაზომიერად გაადგილების საკითხების აქტუალობა გაიზარდა დიდი სამამულო ომის შემდგომ პერიოდშიც; ამასთან დაკავშირებით, სკკპ პარტიის ცკ-ისა და სსრკ მინისტრთა საბჭოს მიერ მიღებულია არა ერთი სადირექტივო დადგენილება. 1954 წლის თებერვალ-მარტის პლენუმზე, აგრეთვე, იმავე წლის აპრილში მიღებულ დადგენილებაში მეურნეობის მუშაობის ერთ-ერთ ძირითად ნაკლოვანებად ჩათვალეს არასწორი სპეციალიზაცია, მიწის ფონდების არარაციონალურად გამოყენება. სოფლისმეურნეობრივი წარმოების გაადგილების საკითხს სერიოზული ყურადღება დაუთმეს პარტიის შემდგომმა ყრილობებმაც.

სკკპ XXII ყრილობაზე მიღებულ პროგრამაში სოფლის მეურნეობის გაადგილებისა და სპეციალიზაციის შესახებ აღნიშნულია, რომ „განხორციელდეს სოფლის მეურნეობის მეცნიერულად დასაბუთებული გაადგილება ბუნებრივ-ეკონომიკური ზონებისა და რაიონების მიხედვით, მისი უფრო ღრმა და მყარი სპეციალიზაცია; უპირატესად გაიზარდოს იმ სასოფლო-სამეურნეო პროდუქციის წარმოება, რომლისთვისაც საუკეთესო პირობებია და რითაც მიღწეული იქნება დანახარჯების რაც შეიძლება მეტი ეკონომია.“

ყველა კოლმეურნეობასა და საბჭოთა მეურნეობაში დაინერგოს, ადგილობრივი პირობებისა და თითოეული მეურნეობის სპეციალიზაციის შესაბამისად, მიწათმოქმედებისა და მეცხოველეობის მეცნიერულად დასაბუთებული სისტემა, რომელიც უზრუნველყოფს მიწის ყველაზე ეფექტიანად გამოყენების საუკეთესო სტრუქტურას, მცირეშემოსავლიანი და ნაკლებფასიანი კულტურების შეცვლას უხვმოსავლიანი და ძვირფასი კულტურებით<sup>15</sup>. პარტიის პროგრამის ამ მიზითებაში მოცემულია სოფლისმეურნეობრივი წარმოების სპეციალიზაციისა და გაადგილების პრობლემის სწორი მიმართულება და მისი განხორციელების ძირითადი შინაარსი.

1965 წელს სკკპ ცენტრალურმა კომიტეტმა და სსრ კავშირის მინისტრთა საბჭომ მიიღეს დადგენილება — სოფლის მეურნეობის გაძლიერების მეცნიერულად დასაბუთებული სისტემების (მიწათმოქმედებისა და მეცხოველეობის სისტემები, შესაბამისი მანქანათა სისტემებით) სხვადასხვა ბუნებრივ-ეკონომიკური ზონების პირობებთან შეხამებით შემუშავების შესახებ.

1956—1960 წწ. სსრ კავშირის სოფლის მეურნეობის სამინისტრომ, ვ. ი. ლენინის სახელობის საკავშირო სოფლის მეურნეობის მეცნიერებათა აკადემიამ და სოფლის მეურნეობის ეკონომიკის საკავშირო სამეცნიერო-კვლევითმა ინსტიტუტმა ფართოდ გაშალეს მუშაობა სოფლის მეურნეობის გაძლიერების მეცნიერულად დასაბუთებული სისტემის პრობლემის დამუშავებისათვის მთელ რევნს ქვეყანაში.

უკანასკნელ წლებში სკკპ XXIII და XXIV ყრილობებმა კიდევ უფრო გამაზვიანეს ყურადღება სოფლისმეურნეობრივი წარმოების რაციონალური გაადგილებისა და სწორი სპეციალიზაციის საკითხებზე. პარტიისა და საბჭოთა სახელმწიფოს მიერ ამ მიმართულებით განხორციელებული ღონისძიებები მიმართული იყო და არის ძველი მრეწველური და სოფლისმეურნეობრივი ცენტრების ყოველმხრივ განვითარებისაკენ. მწარმოებლური ძალების სწორი გაადგილებისა და სპეციალიზაციის განხორციელებისაკენ.

ჩვენს ქვეყანაში სოციალიზმის მშენებლობის პრაქტიკა ადასტურებს, რომ მრეწველობისა და სოფლის მეურნეობის განვითარებისათვის დამახასიათებელია სხვადასხვა დარგების თანაბარი განაწილება რესპუბლიკებსა და ეკონომიკურ რაიონებს შორის, ძველი ცენტრების განმტკიცებასთან ერთად სოფლისმეურნეობრივი წარმოების ახალი ცენტრების შექმნა; ამ განვითარებისათვის უფრო დამახასიათებელია აღმოსავლეთისაკენ გაადგილების ტენდენცია. წინათ მარცვლეულის ძირითადი ბაზა იყო ყუბანი, ჩრდილოეთ კავკასია და, განსაკუთრებით, უკრაინა; უკრაინა ჩვენი ქვეყნის ბელლად ითვლებოდა, ის აბარებდა სახელმწიფოს საქონლური პურის დიდ ნაწილსაც. ამჟამად სურათი არსებითად შეცვლილია, საქონლური პურის წარმოებაში პირველი ადგილები უკვე რუსეთის ფედერაციასა და ყაზახეთს უკავიათ. ამჟამად შაქრის ჭარხალი ითება არა მარტო შაქრის წარმოების ძველ ცენტრებში: უკრაინასა და ცენტრალურ შავნიადაგიან ოლქებში, არამედ — ჩრდილოეთ კავკასიაში, დასავლეთ ციმბირში, ყაზახეთში, საქართველოში, მოლდავეთში, ბელორუსიაში, ბალტიისპირეთის რესპუბლიკებში, ყირგიზეთში და ბევრ სხვა ოლქსა და ეკონომიკურ რაიონში. ფართოდ განვითარდა მეკარტოფილეობა და მებოსტნეობა როგორც ძველი, ისე ახალი მრეწველური ცენტრებისა და მსხვილი ქალაქების გარშემო;

<sup>15</sup> სკკპ პროგრამა, თბ., 1961, გვ. 88.



შეიქმნა ძვირფასი სუბტროპიკული კულტურების წარმოების სრულიად ახალი რაიონები; მნიშვნელოვნად გაუმჯობესდა, აგრეთვე, მეცხოველეობის განვითარებისა და გაადგილების საქმე რესპუბლიკებისა და ეკონომიკური რაიონების ბუნებრივ-ეკონომიკური პირობების სრული გათვალისწინებით.

მწარმოებლურ ძალთა — სახალხო მეურნეობის სხვადასხვა დარგების — გაადგილების რაოდენობრივ მხარესთან ერთად აღსანიშნავია ის გარემოება, რომ ამ დარგების გაადგილება ახალ, განსაკუთრებით, აღმოსავლეთის რაიონებში — განაპირობებს კაპიტალური დაბანდების მაღალ ეფექტურობას, შრომის მწარმოებლურობის ამღლებას და პროდუქციის თვითღირებულების მნიშვნელოვნად შემცირებას. სკკ პარტიისა და საბჭოთა მთავრობის ღონისძიებებმა მწარმოებლურ ძალთა თანაბარი, გეგმაზომიერი გაადგილებისა და განვითარების სფეროში უზრუნველყო სსრ კავშირის ხალხთა შორის მეფის რუსეთისაგან მემკვიდრეობით მიღებული ეკონომიკური და კულტურული განვითარების უთანასწორობის ლიკვიდაცია.

(წარმოადგინა საქართველოს სსრ მეცნიერებათა აკადემიის ეკონომიკისა და სამართლას ინსტიტუტმა)





### 2. პელებიძე

## ფილიპე გოგიჩაიშვილი XX საუკუნის დასაწყისის საქართველოს აგრარული წყობილების შესახებ

ფილიპე გოგიჩაიშვილის მეცნიერულ-საზოგადოებრივ მოღვაწეობაში განსაკუთრებული ადგილი უკავია რევოლუციამდელი საქართველოს აგრარული საკითხის შესწავლას XX საუკუნის დასაწყისიდან.

საქართველო აგრარული ქვეყანა იყო დასამუშავებელი მიწის მეტად მცირე ფონდით, მცირემიწიანობის გამო მოსახლეობა უზრუნველყოფილი არ იყო მიწით<sup>1</sup>. ფ. გოგიჩაიშვილს როგორც სამშობლოს დიდ პატრიოტსა და ქვეყნის მეცნიერს არ შეეძლო საქართველოს აგრარული საკითხისადმი გულგრილობა, მან 1900-იან წლებში ქართულ პრესაში გამოაქვეყნა მრავალი პუბლიცისტური წერილი და ეკონომიკური ხასიათის შრომა, ხოლო 1903 წელს აგრარულ საკითხსვე მიუძღვნა ფუნდამენტალური გამოკვლევა<sup>2</sup>, სადაც იგრძნობა კვლევის დიდი სიფრთხილე, ეკონომიკური მეცნიერებისა და ქართველი ხალხის ისტორიის ღრმა ცოდნა. ავტორს, უხვი ფაქტობრივი მონაცემების გაანალიზების შედეგად, გამოაქვს დამაჯერებელი დასკვნები.

აგრარული ქვეყნისათვის დამახასიათებელი იყო ძლიერი წინააღმდეგობა ახლადდამოკიდებულ კაპიტალიზმსა და შუასაუკუნეობრივ ბატონყმურ მიწათმფლობელობას შორის, ამიტომ შეუძლებელი იყო ძველი ფეოდალური ურთიერთობის მსხვრევის გარეშე კაპიტალიზმის სწრაფი განვითარება საქართველოში ისევე, როგორც მთელ რუსეთში: „აგრარული საკითხი რუსეთში არის საკითხი ძველი, შუასაუკუნეობრივი, როგორც მემამულური, ისე ნადელური გლეხური მიწათმფლობელობის მძაფრი დამსხვრევისა, რაც აბსოლუტურად აუცილებელი გახდა ამ მიწათმფლობელობის უკიდურესი ჩამორჩენილობის გამო, იმის გამო, რომ იგი და მთელი სისტემა სახალხო მეურნეობისა, რომელიც კაპიტალისტური გახდა, სრულებით არ შეესაბამებოდა ერთმანეთს“<sup>3</sup>. ფეოდალური ურთიერთობა ძლიერ აფერხებდა მწარმოებლურ ძალების განვითარებას, ვინაიდან „აგრარული საკითხი წყვეტს პროგრესის ბედს რუსეთში“<sup>4</sup>. მართალია, ი. ბ. სტალინის ეს განსაზღვრა რუსეთს ეხება, მაგრამ იგი საკვებით ვრცელდება იმ დროს რუსეთის იმპერიაში შემავალ ქვეყნებზეც და, მათ შორის, საქართველოზეც.

მიუხედავად იმისა, რომ საქართველოში საგლეხო რეფორმა ჩატარდა (თბილისის გუბერნიაში 1864 წლის ნოემბერი, ქუთაისის გუბერნიაში 1865

<sup>1</sup> ბ. ხასია, სოციალისტური მიწათმოქმედების განვითარება საქართველოში, ტ. II, 1968, გვ. 224.

<sup>2</sup> ფ. გოგიჩაიშვილი, Малоземелье среди крестьян Закавказья, Тифл., 1903.

<sup>3</sup> ვ. ი. ლენინი, თხზ., ტ. 18, 1951, გვ. 77.

<sup>4</sup> ი. ბ. სტალინი, თხზ., ტ. 2, 1947, გვ. 344.



წლის ნოემბერი), ქართველი გლეხები გაცილებით მძიმე ეკონომიკურ მდგომარეობაში ჩაყარდნენ, ვიდრე რუსეთის სხვა გუბერნიების გლეხები; მაგალითად, 1881 წლის კანონი დროებით ვალდებულებით ურთიერთობის ლიკვიდაციის შესახებ საქართველოს გლეხობაზე არ ვრცელდებოდა. მე-20 საუკუნის დამდეგს დროებით ვალდებული გლეხები საქართველოში შეადგენდნენ მთელი გლეხური მოსახლეობის თითქმის ნახევარს. ამ კატეგორიის გლეხებს ერთი პექტარი სანადელო მიწის გამოსყიდვა საშუალოდ 387 მანეთამდე უჭდებოდათ, რუსეთში კი მხოლოდ 41 მანეთამდე; გარდა ამისა, ქართველმა თავადაზნაურობამ მთავრობას თხოვნით მიმართა, რომ გლეხები სრულიად უმიწაწყოლად განთავისუფლებულიყვნენ და ხიზან მდგომარეობაში დარჩენილიყვნენ სოფლად, მაგრამ მთავრობამ უარყო ქართველ თავადაზნაურთა მოთხოვნა, იმის შიშით, რომ იგი გლეხთა შფოთს გამოიწვევდა და ადვილად შეიძლებოდა ეს რევოლუციამი გადაზრდილიყო. უფრო გვიან, აგრარული საკითხი რუსეთის ბურჟუაზიული რევოლუციის საფუძველი იყო და განსაზღვრავდა ამ რევოლუციის ნაციონალურ თავისებურებას<sup>5</sup>.

მთავრობამ პრივილიგირებულ კლასს მინც მეტი ანგარიში გაუწია საბოლოოდ და თუ რეფორმამდე თბილისის გუბერნიაში ყმა-გლეხების სარგებლობაში იყო 84 665 დესეტინა მიწა, რეფორმის შემდეგ მათ დარჩათ მხოლოდ 55 675 დესეტინა; დანარჩენი 28 986 დესეტინა მემამულეებს გადასცეს. რეფორმის შემდგომ პერიოდში თბილისის გუბერნიის მემამულეებს გლეხთა სანადელო მიწებთან შეფარდებით შევიდგერ მეტი მიწა დარჩათ, ხოლო ქუთაისის გუბერნიაში — ოთხჯერ მეტი<sup>6</sup>. თუ რეფორმამდე გლეხთა თითოეული კომლის მფლობელობაში 5,2 დესეტინა მიწა იყო, რეფორმის შემდეგ საშუალოდ თითო კომლის სარგებლობაში რჩებოდა 3,4 დესეტინა მიწა<sup>7</sup>. რეფორმა საქართველოში ჩატარდა გლეხობისათვის მეტად მძიმე პირობებში. „უზაღებელი განთავისუფლება იყო გლეხების ყოვლად უსინდისო გაძარცვა, იგი წარმოადგენდა მათ მიმართ მთელ რიგ ძალმომრეობას და პირდაპირ დაცინვას... საერთოდ 60-იანი წლების მთელმა „რეფორმათა ეპოქამ“ გლეხი გადატაკებული, დაბეჩავებული, უმეცარი, მემამულე-მებატონეებისადმი დამორჩილებული და ტოვა სასამართლოშიც, მართვა-გამგეობაშიც, სკოლაშიც, ერთობაშიც“<sup>8</sup>.

რეფორმის შემდეგ საქართველოში გლეხები გაცილებით მძიმე მდგომარეობაში აღმოჩნდნენ, ვიდრე — რუსეთში. საქართველოსა და საერთოდ ამიერკავკასიის გლეხთა მძიმე ეკონომიკური მდგომარეობის შესახებ პროფ. პ. გუგუშვილის მიერ შედგენილი დოკუმენტებისა და მასალების კრებულში — „სოფლის მეურნეობა და აგრარული ურთიერთობა“ — ეკითხულობთ: ამიერკავკასიის გლეხი მოსახლეობა რუსეთის შიდა გუბერნიის გლეხ მოსახლეობასთან უფრო მძიმე პირობებში იმყოფება, რადგან ჯერ კიდევ არსებობს სავალდებულო ურთიერთობა და დიდი ბეგარა მემამულეების სასარგებლოდ, განსაკუთრებით ყოფილი საქართველოს ფარგლებში, სადაც ბატონყმობიდან განთა-

<sup>5</sup> ვ. ი. ლენინი, თხზ., ტ. 13, 1950, გვ. 529.

<sup>6</sup> О. Семи н, «Великая годовщина, 1911, стр. 96.

<sup>7</sup> С. А в а л и а н и, Крестьянский вопрос в Закавказье, Одесса, 1912, стр. 421.

<sup>8</sup> ვ. ი. ლენინი, თხზულებანი, ტ. 17, გვ. 126—127.

ვისუფლება გატარებულ იქნა განსაკუთრებით შეღავათიან პირობებში მემამულეებისათვის და შეტად არახელსაყრელ პირობებში გლეხობისათვის<sup>9</sup>.

1864 წლის საგლეხო რეფორმის შემდეგ 1904 წლამდე 40-მა წელმა განვლო, ამ ხნის მანძილზე გლეხის მდგომარეობა კი არ გაუმჯობესებულა, პირიქით, — გაუარესდა; განსაკუთრებით 1900-იანი წლებიდან გამწვავდა გლეხთა ეკონომიკური მდგომარეობა. საქართველოში საგლეხო რეფორმის გატარების 40 წლისათვის დაკავშირებით 1904 წელს უკრნალ „მოამბეში“ გამოქვეყნებულ სტატიაში „გლეხთა განთავისუფლება ბატონყმობისაგან“ ფ. გოგიჩაიშვილი წერდა: „შთაერობას 1864 წლიდან არაფერი გაუკეთებია და ყოვლად აუტანელი ტვირთი და გაჭირვება არ შეუშუსუბუქებია გლეხობისათვის, პირიქით, ისინი უფრო გაჭირვებულ მდგომარეობაში ჩავარდნენ და ძლიერ ექსპლოატაციას განიცდიდნენ“<sup>10</sup>.

1900-იან წლებში საქართველოს გლეხობას მძიმე ტვირთად აწვა მცირემიწიანობა. გლეხობა მიწის ძირითად ფონდს ვერ ამუშავებდა რუტინული ტექნიკის გამო, რის შესახებაც დ. ქორიძე თავის შრომაში — „მიწათმფლობელობის საკითხი საქართველოში“ — სამართლიანად წერს: მიწის ეს ფონდი, რაც უუარგისია მწარმოებლური ძალების განვითარების მოცემულ საფეხურზე, შესაძლებელია ვარჯისი გახდეს მწარმოებლურ ძალთა განვითარების უფრო მაღალ საფეხურზე<sup>11</sup>.

მძიმე ეკონომიკური მდგომარეობა, გლეხს აიძულებდა სამუშაოს საშოვნელად ქალაქში წასულიყო, მაგრამ აქაც კირდა სოფლიდან ჩასულისათვის სამუშაოს შოვნა, რადგან მრეწველობა სუსტად იყო განვითარებული, და, ბუნებრივია, ქალაქის სუსტად განვითარებულ მრეწველობას არ შეეძლო სოფლიდან ჩასული გლეხი მიეღო და სამუშაოთი დაეკმაყოფილებია. გლეხს ისლადარჩენოდა, რომ დაბრუნებულიყო სოფელში და იჯარით აეღო მიწა მემამულესაგან. მცირემიწიანობის პირობებში გლეხთა შორის გაძლიერდა კონკურენცია და მიწის საიჯარო ფასი გაიზარდა, რამაც კიდევ უფრო გაუარესა ისედაც მძიმე ეკონომიკური მდგომარეობაში ჩავარდნილი გლეხის ცხოვრების პირობები. გლეხობის მძიმე ეკონომიკური მდგომარეობის შესახებ ფ. გოგიჩაიშვილი 1903 წელს წერდა: „მიწაზე მოთხოვნილების გადიდებასთან ერთად გაძლიერდა გლეხთა შორის კონკურენცია, რომლებიც ეძებენ მიწას იჯარით, მიწაზე ფასი იზრდება ისე, რომ არავითარ შემთხვევაში არ შეეფარდება მისი შემოსავლის ხარისხს, საიჯარო პირობებში სულ უფრო მძიმე და არახელსაყრელი ხდება გლეხობისათვის. მეურნეობაში მუდმივი დეფიციტის დასაფარავად და ბეგარის გადასახდელად გლეხს უხდება სისტემატურად მიმართოს სესხს და რადგან გლეხს მეურნეობა მისი მერყეობის გამო არ წარმოადგენს სოლიდურ გარანტიას, იგი, ბუნებრივია, ვარდება მევახშის კაბალაში. მას უგროვდება მევახშის პროცენტები, უგროვდება ვალები, მცირდება მისი გადახდის უნარიანობა და მყიდველობითი ძალა.“

ამრიგად, უმთავრესად მცირემიწიანობის გამო გლეხების უმრავლესობა თანდათან ღარიბდება და ადგება პროლეტარიზაციის გზას. შარშან ზაფხულს

<sup>9</sup> П. В. Г у г у ш в и л и, Сельское хозяйство и аграрные отношения, т IV, Источники и материалы, Тб., 1955, стр. 391.

<sup>10</sup> უკრნ. „მოამბე“, 1904, № 11, გვ. 97.

<sup>11</sup> დ. ქორიძე, მიწათმფლობელობის საკითხი საქართველოში სამჭოთა ხელისუფლების დამყარებამდე, საქ. სსრ მეცნ. აკად. ეკონომიკის ინსტიტუტის ფონდი, № 7.



(1902 წ.) მე შემოვიარე გორის მაზრა და იქ მოწმე ვიყავი გლეხთა ისეთი სიღარიბისა, რომელსაც სრულებით ვერ აღწერ<sup>12</sup>.

ფ. გოგიჩაიშვილის დახასიათებიდან ცხადად სჩანს, თუ როგორ აუტანელ მდგომარეობაში იყო ჩავარდნილი ქართველი გლეხი და კონკურენტის შედეგად გადიდებული მიწის საიჯარო ფასი როგორ წყვეტდა წელში ისედაც გაჩანაგებულ გლეხობას. ასეთ უღმობელ მდგომარეობაში ჩავარდნილი გლეხობის მასობრივი პროლეტარიზაციის პროცესი გრძელდებოდა 1900-იანი წლებიდან, ვიდრე არ იფეთქა ძლევაშობისღმა რევოლუციამ და არ დამყარდა საბჭოთა ხელისუფლება.

მიუხედავად იმისა, რომ შექმნილი ეკონომიკური მდგომარეობა მეტად სავალალო იყო, ქართველ თავად-აზნაურთა დიდი უმრავლესობა არ იშლიდა თავის კუდაბზიკობას და მთელ ღლეებს ხელგაშლილ ცხოვრებაში ატარებდა, იგი არ იყო დანტერესებული მეურნეობის რაციონალური გაძლიერებით, რომელიც, უნარიან ხელმძღვანელობასთან ერთად, საჭიროებდა გარკვეული სახსრების დაბანდებს. მართალია, 1904 წლისათვის თბილისისა და ქუთაისის გუბერნიის ში მემამულეთა დავიარავებული მამულეების ვალი 10 მილიონს აღემატებოდა, მაგრამ „ამოდენა ფული, — წერდა ფ. გოგიჩაიშვილი, — გაიფლანგა სრულიად უნაყოფოდ და უსარგებლოდ. უაზრო ფუფუნებაში და უმიზნო ხეტიალში“<sup>13</sup>. თავდაზნაურობას მეურნეობის რაციონალური გაძლიერებისათვის არც სახსრები გააჩნდა და არც უნარი შესწევდა. მართალია, საქართველოში ზოგიერთი ქართველი მემამულე შედარებით ადრე დარწმუნდა კაპიტალიზმის შემოჭრისა და ფეოდალური ურთიერთობის მსხვერვის გარდაუვალობაში და ზოგმა დაიწყო კიდევ მეურნეობის ინტენსიურად მოწყობა, მაგრამ ასეთი ძალიან ცოტა, თითზე ჩამოსათვლელი იყო.

ვალებში ჩაფლული თავდაზნაურობა, მიწების შესანარჩუნებლად, განსაკუთრებულ მძიმე ეკონომიკურ მდგომარეობაში აყენებდა გლეხობას; აღიდებდა ღალა-იჯარას, მამულის რენტას, — მაგრამ მომატებულმა გადასახდამაც ვერ იხსნა ისინი მამულეების საჯარო წესით გაყიდვისაგან. ფ. გოგიჩაიშვილი ეროვნულ უბედურებას უწოდებდა იმას, რომ ქართველ თავად-აზნაურთა თვალში გასაცემი მამულეებით მოსარგებლენი და ფაქტიური მფლობელები უცხო ხალხი იყო მაშინ, როდესაც ჩვენი გლეხობა მიწის სიმცირის გამო აუტანელ მდგომარეობაში იმყოფებოდა<sup>14</sup>. აღნიშნულის შესახებ მაშინდელი ქართული პრესა ძალიან ბევრს წერდა, მაგრამ ამან საქმეს ვერ უშველა. პირველ ხანებში ზოგი ქართველი მოღვაწე და მათ შორის ფ. გოგიჩაიშვილიც, მიწის სიმცირით გამოწვეულ გლეხთა მძიმე მდგომარეობიდან გამოსავალ გზას საგლეხო ბანკის დაარსებაში ხედავდა<sup>15</sup>. მაგრამ საგლეხო ბანკს ღარიბი გლეხის მდგომარეობა კი არ გაუუმჯობესებია, კი არ გაუწევია მისთვის დახმარება მიწის შეძენაში, პირიქით, მან გააუარესა გლეხის მდგომარეობა.

საგლეხო ბანკის დაარსებამ გამოაგლინა მეფის მთავრობის შოვინისტური და მტაცებლური ხასიათი. „ყოველი ბანკი, — წერდა ვ. ი. ლენინი, — საერთოდ, და საგლეხო ბანკი განსაკუთრებით, მიწის შექენაში ეხმარება არა ყველა

<sup>12</sup> Ф. Гогичаишвили, Малоземелье среди крестьян Закавказья, стр. 21—22.

<sup>13</sup> ჟურნ. „მოამბე“, 1904, № 2, გვ. 135.

<sup>14</sup> გაზ. „ცნობის ფურცელი“, 1903, № 2113.

<sup>15</sup> „იერია“, 1903, № 37, გვ. 2.



გლებს, არამედ გლეხების მხოლოდ უმნიშვნელო რიცხვს, მხოლოდ ბობო-ლებს... ღარიბი მუშა კაცის ხელში მიწა არასოდეს არ შეიძლება გადავიდეს იმიტომ, რომ მიწისათვის ფულის გადახდა საჭირო, ხოლო ზედმეტი ფული ღარიბ გლეხობას, რა თქმა უნდა, არასოდეს არა აქვს. მიწა გადადის მხოლოდ მდიდარი, ფულიანი გლეხების ხელში, კაპიტალისაკენ<sup>16</sup>. აღნიშნული ბანკის შესახებ, უფრო მოგვიანებით, ქართულ პრესაში ფ. გოგიჩაიშვილი წერდა წერილებს, მაგრამ არა დადებითი ხასიათისას<sup>17</sup>.

ფ. გოგიჩაიშვილის მრავალი სხვა ეკონომიკური ხასიათის ნაშრომი, პუბლიცისტური წერილები და გამოსვლები ცნობილია თავის „აუჩქარებელი ობიექტურობით“ და შეუცვლელ წყაროს წარმოადგენს მე-19 საუკუნის დასასრულისა და მე-20 საუკუნის დამდეგს საქართველოს აგრარული საკითხის მეცნიერული შესწავლისათვის; მაგრამ „ყველაფერში ზომიერებას მოყვარული“<sup>18</sup> ეკონომისტისა და საზოგადოებრივი მოღვაწის შემოქმედებაში განსაკუთრებით აღსანიშნავია ფუნდამენტური გამოკვლევა, ორ ტომად (რუსულ ენაზე) „სტატისტიკურ ცნობათა კრებული თბილისისა და ქუთაისის გუბერნიებში მიწათმფლობელობის შესახებ“, რომელშიც დახასიათებულია მაშინდელი საქართველოს მწვავე აგრარული ვითარება და ნაჩვენებია, რომ საქართველო უაღრესად აგრარული ქვეყანა იყო, სადაც ნაკლებად იყო გამოყენებული მიწის ფონდი და, მცირემიწიანობის გამო, მოსახლეობა უზრუნველყოფილი არ იყო მიწით<sup>19</sup>. როგორც გ. ლასხიშვილი თავის მემუარებში გადმოგვცემს, თბილისისა და ქუთაისის გუბერნიებში მიწათმფლობელობისა და სოფლის ეკონომიკური ცხოვრების სხვა მხარეთა სტატისტიკური გამოკვლევის ჩასატარებლად მოუწვევიათ ცნობილი საზოგადოებრივი მოღვაწე და ეკონომისტი ფ. გოგიჩაიშვილი, რომელმაც რამდენიმე წლის განმავლობაში შეაგროვა და დაამუშავა ფრიად საინტერესო და დიდი სტატისტიკური მასალა<sup>20</sup>. ცნობილია მეცნიერმა ზემოდასახელებულ თავის გამოკვლევაში წარმოადგინა საქართველოს მიწათმფლობელობის ამსახველი მასალები და ამის შესახებ დიდმა პედაგოგმა იაკობ გოგებაშვილმა 1911 წელს „სახალხო გაზეთში“ აღტაცებული რეცენზია დაწერა: „... ეს კრებული, ეს ტომი მჭერმეტყველური მოწამეა ბატონი გოგიჩაიშვილის სერიოზული ბეჭითობისა, სისტემატურის შრომის მოყვარეობისა. იმედი გვაქვს, რომ ჩვენი ყმაწვილი სწავლულები ვრცელ წერილებს უძღვნიან ბატონ გოგიჩაიშვილის კაპიტალურ შრომას“. გამოკვლევის გაცნობა გვარწმუნებს, რომ ავტორს კოლოსალური შრომა გაუწევია და იგი უაღრესად დიდმნიშვნელოვანია საქართველოს ეკონომიკის ისტორიის თვალსაზრისითაც და საქართველოში ეკონომიკური აზრის განვითარების თვალსაზრისითაც; „ამოდენა წიგნი, — განაგრძობს დიდი პედაგოგი, — ქართველის მიერ შედგენილი და ქართული ფუძლით გამოცემული, ვგონებ, მეორე არ მოიპოვება ჩვენში. გამოკვლევის საგანსაც უპირველესი მნიშვნელობა აქვს ჩვენი ქვეყნისათვის“<sup>21</sup>.

<sup>16</sup> ვ. ი. ლენინი, თხზ., ტ. 6, 1949, გვ. 474.

<sup>17</sup> „მოამბე“, 1904, № 2, გვ. 141—142.

<sup>18</sup> ვ. გ. გუშვილი, საქართველოს და ამიერკავკასიის ეკონომიკური განვითარება მე-19 — 20 სს., ტ. I, II, თბ., 1956, გვ. 708, 847.

<sup>19</sup> ბ. ხასია, სოციალისტური მიწათმოქმედების განვითარება საქართველოში, ტ. II, 1968, თბ., გვ. 215.

<sup>20</sup> გ. ლასხიშვილი, მემუარები, თბ., 1934, გვ. 192.

<sup>21</sup> „სახალხო გაზეთი“, 1911, № 277.





ფ. გოგიჩაიშვილის როგორც ამ, ასევე სხვა გამოკვლევების მეცნიერული მნიშვნელობის შესახებ პროფ. პ. გუგუშვილი აღნიშნავს: „გადაჭარბებულად შეიძლება ითქვას, რომ ვარდა ამ ფრიად სერიოზული როლისა, რაც ამ კატეგორიის მისმა შრომებმა ითამაშეს მაშინდელ პრაქტიკულ-პოლიტიკურ და ეკონომიკურ ცხოვრებაში, იმათი ისტორიული მნიშვნელობა იმდენად დიდია, რომ მათ გვერდს ვერ აუვლის ჩვენი ქვეყნის იმდროინდელი ეკონომიკური ცხოვრების, განსაკუთრებით აგრარული ურთიერთობის ვერც ერთი სერიოზული მკვლევარი“<sup>22</sup>. ფ. გოგიჩაიშვილის აღნიშნული გამოკვლევა შეუცვლელი და მეტად სანდო წყაროა მე-20 საუკუნის დასაწყისის საქართველოში აგრარული საკითხის მეცნიერული შესწავლისათვის. ამასთან, ეს გამოკვლევა არის პირველი და ერთად ერთი სერიოზული გამოკვლევა ქართულ სტატისტიკურ მეცნიერებაშიც<sup>23</sup>.

ფ. გოგიჩაიშვილმა დიდი მუშაობა გასწია 1900-იან წლებში საქართველოში აგრარული საკითხის შესასწავლად, მის მიერ გამოცემული სტატისტიკური გამოკვლევა ნათელ სურათს იძლევა ამ პერიოდის საქართველოს აგრარული ურთიერთობის შესახებ; კერძოდ გამოკვლევის მასალები ეხება 1903—1906 წლებს, როდესაც თბილისის გუბერნიაში კერძო მიწათმფლობელობაში იყო 1285747,77 დესეტინა სახმარი მიწა, რაც შემდეგნაირად გამოიყენებოდა<sup>24</sup>:

საკარმიდამო	4 284,75	დესეტინა ანუ შთელა სახმარი მიწის	0,33%
ბალ-ვენახი	14 718,32	„	1,70%
სახნავი	244 232,92	„	19,00%
სათიბი	50 856,02	„	3,95%
საბალახო და საძოვარი	427 869,43	„	33,28%

სულ 1 285 747,77 100%

თბილისის გუბერნიაში ვარგისი მიწების 75,65%, ანუ 972, 655,76 დესეტინა ტყეებსა (42,37%) და საბალახოებზე (33,28%) მოდიოდა; დანარჩენი, შედარებით მცირე ნაწილი (24,35%), როგორც მონაცემებიდან ჩანს, დაეთმო საკარმიდამოს, ბალ-ვენახის, სახნავსა და სათიბს.

ამავე პერიოდში ქუთაისის გუბერნიაში 65 386 კერძო მიწათმფლობელის საკუთრებაში იყო 638 474,19 დესეტინა მიწა, რომელიც შემდეგნაირად გამოიყენებოდა<sup>25</sup>:

საკარმიდამო	4 340,98	დესეტინა ანუ სახმარი მიწის	0,68%
ბალ-ვენახი	12 210,32	„	1,91%
სახნავი	141 045,43	„	22,09%
სათიბი	1 509,14	„	0,24%
ტყე	238 727,39	„	37,39%
საბალახო და საძოვარი	240 640,93	„	37,69%

სულ 639 474,19 100%

<sup>22</sup> პ. გუგუშვილი, პროფ. ფილიპე ვაბრიელის ძე გოგიჩაიშვილი, თსუ-ს შრომები, ტ. 34, 1948, გვ. 13.

<sup>23</sup> ჟორან. „საქართველოს სახალხო მეურნეობა“, № 9, 1968, გვ. 16.

<sup>24</sup> Ф. Г о г и ч а и ш в и л и, Сборник статистических сведений о частном землевладении в Тифлисской и Кутанской губерниях, 1910, стр. LXV.

<sup>25</sup> Ф. Г о г и ч а и ш в и л и, Сборник статистических сведений..., стр. CX.

როგორც მონაცემებიდან ჩანს, ქუთაისის გუბერნიაშიც, მსგავსად თბილისის გუბერნიისა, კერძო მიწათმფლობელთა განკარგულებაში არსებული ვარგისი მიწების უდიდესი ნაწილი 479 368,32 დესეტინა ანუ 75,08% ნაწილდებოდა (37,39%) და საბალახოებზე (37,69%); ხოლო სახმარი მიწის შედარებით მცირე ნაწილი (24,92%) ამა თუ იმ მოსახლის პირად სარგებლობაში იყო.

ამრიგად, როგორც თბილისისა და ქუთაისის გუბერნიის მიწათსარგებლობის მონაცემებიდან ჩანს, ვარგისი მიწების უდიდესი ნაწილი (თბილისის გუბერნიაში — 75,65%, ქუთაისის გუბერნიაში — 75,08%) დათმობილი ჰქონდა ტყეებსა და საძოვრებს, რაც იმის ამსახველია, რომ 1900-იან წლებში კერძო მიწათმფლობელები ვერ იყენებდნენ მიწას ეფექტურად, ადგილი ჰქონდა ექსტენსიურ მეურნეობას. ტყეებისა და საბალახოების მთელი ფართობის (1 450 ათასი დესეტინა) თითქმის 70% (998 ათასი დესეტინა) თავად — აზნაურთა მფლობელობაში იყო.

აგრარული ურთიერთობის არსებითი მხარეების შესასწავლად ავტორს მოყავს მონაცემები იმის შესახებ, თუ როგორ იყო ადგილ-მამული დანაწილებული საზოგადოებრივ კლასებს შორის და როგორ ჯგუფდებოდნენ თვით მიწათმფლობელები მათს საკუთრებაში მყოფი მამულების (მიწების) ფართობის მიხედვით<sup>26</sup>. აღნიშნულ გამოკვლევაში ავტორი მფლობელობას ყოფს 4 კატეგორიად<sup>27</sup>:

**თბილისის გუბერნიაში:**

25 დესეტინამდე ფლობდა	2413	მფლობელი ანუ მფლობელთა	86,41%
100 "	"	"	6,97%
500 "	"	"	4,97%
500-ის ზევით	467	"	1,65%

სულ 28 251 100%

**ქუთაისის გუბერნიაში:**

25 დესეტინამდე ფლობდა	63 807	მფლობელი ანუ მფლობელთა	97,59%
100 "	"	"	1,77%
500 "	"	"	0,50%
500-ის ზევით	92	"	0,14%

სულ 65 386 100%

როგორც მონაცემებიდან ჩანს, თბილისის გუბერნიაში 24 413 კერძო მფლობელი ანუ 86,41% წვრილი მიწათმფლობელია, რომლის განკარგულებაშია 25 დესეტინამდე მიწა, ხოლო უმსხვილესი მფლობელი, რომელიც ფლობდა 500 დესეტინაზე მეტს, იყო 467 მფლობელი ანუ საერთო მფლობელთა 1,65%; ქუთაისის გუბერნიაში, ისევე, როგორც თბილისის გუბერნიაში 25 დესეტინამდე კერძომფლობელობა ჰქარბობდა და შეადგენდა საერთო მფლობელთა 97,59%-ს, უმსხვილესი მფლობელი კი 500 დესეტინაზე მეტისა იყო 92 ანუ 0,14%.

ამრიგად, თბილისისა და ქუთაისის გუბერნიები წარმოადგენდნენ წვრილი მიწათმფლობელობის გუბერნიებს, ხოლო ქუთაისის გუბერნიაში თბილი-

<sup>26</sup> ვ. გუგუშვილი, საქართველოსა და ამიერკავკასიის ეკონ. განვითარება მე-19—20 სს., თბ., 1956, ტ. II, გვ. 648.

<sup>27</sup> Ф. Гогичаишвили, Сборн. статист. сведений, стр. XIX, CXV.



სის გუბერნიასთან შედარებით გაცილებით მეტი იყო წვრილი მიწათმფლობე-  
ლი (თბილისში — 28 251, ქუთაისში — 65 386).

თუ როგორ არათანაბრად ნაწილდებოდა თუნდაც თბილისის გუბერნიაში  
28 251 კერძო მიწათმფლობელზე 1 285 747,77 დესეტინა მიწა ამის საილუს-  
ტრაციოდ ავტორს მოყავს ნათელი მაგალითი: კერძო მიწათმფლობელთა მი-  
წები საერთოდ თბილისის გუბერნიაში ცალკეულ მფლობელთა კატეგორიებზე  
ნაწილდებოდა შემდეგი სიდიდის მიხედვით<sup>28</sup>:

25 დეს-მდე მიწის მფლობელისა იყო	62 780,27 დეს.	ანუ	4, 82%
100 " " " " " "	104 344,36 " "	" "	8, 10%
500 " " " " " "	311 701,33 " "	" "	24, 24%
500-ის ზევით " " " " " "	806 921,81 " "	" "	62, 72%

სულ 1285747,77 100%

ასევე არათანაბარზომიერად იყო განაწილებული კერძო მიწათმფლობელ-  
თა შორის მიწები ქუთაისის გუბერნიაში<sup>29</sup>:

25 დეს-მდე მიწის მფლობელისა იყო	179062,56 დეს.	ანუ	28,10%
100 " " " " " "	54562,21 " "	" "	8,50%
500 " " " " " "	68 371,58 " "	" "	10,70%
500-ის ზევით " " " " " "	336 477,64 " "	" "	52,70%

სულ 658 471,19 100%

როგორც მონაცემებიდან ჩანს, წვრილი მიწათმფლობელები, რომელნიც  
თბილისის გუბერნიაში საერთო რაოდენობის 86,41%-ს შეადგენდნენ, კერძო  
მიწათმფლობელთა დიდ უმრავლესობას ეკუთვნოდნენ და ისინი ფლობდნენ  
62,780,27 დეს-ს ანუ მთელი მიწების 4,89%-ს. ანალოგიური მდგომარეობა  
იყო ქუთაისის გუბერნიაშიც: წვრილი მიწათმფლობელების ხელში იყო მთე-  
ლი მიწის 28,11% მაშინ, როდესაც ამ კატეგორიის მიწათმფლობელები 63 807  
მფლობელთ შეადგენდნენ კერძო მიწათმფლობელთა 97,59%-ს, უმსხვილესი  
მიწათმფლობელებს კი (500 დესეტინის ზევით) ეკუთვნოდათ 336 477,64 დეს.  
მიწა ანუ მთელი მიწების 52,70%; აქედან მხოლოდ 92 მფლობელი ფლობდა  
ამ კატეგორიის მფლობელობაში არსებული მიწების 0,15%. თბილისის გუ-  
ბერნიაში კი უმსხვილესი მფლობელები (560 დესეტ. ზევით) ფლობდნენ  
806 291,81 დესეტინას ანუ მთელი მიწების 62,77%-ს.

ყოველივე ამის შემდეგ ცხადი ხდება, რომ თბილისისა და ქუთაისის გუ-  
ბერნიებში კერძო მიწათმფლობელობა წვრილ და უმსხვილეს მიწათმფლობე-  
ლობას შორის მკვეთრი განსხვავებით ხასიათდებოდა. კერძო მიწათმფლობელ-  
თა უმრავლესობა ფლობდა მიწის უმცირეს ნაწილს, ხოლო უმცირესობა კი —  
მიწის უდიდეს ნაწილს. თბილისის გუბერნიაში წვრილი მფლობელობა შეად-  
გენდა 86,41%-ს და მათ ხელში იყო მთელი მიწის 4,89%<sup>30</sup>; საშუალო მფლო-  
ბელობა — 6,97%-ის და ჰქონდათ მთელი მიწის 6,97%; მსხვილი მფლო-  
ბელობა — 4,97%-ს და მათი მთელი მიწის 24,24%; უმსხვილესი მფლობე-  
ლობა — 1,65%-ს და მათ ეკუთვნოდათ მთელი მიწის 62,77%. ქუთაისის გუ-  
ბერნიაში მიწის მფლობელობა კატეგორიების მიხედვით შემდეგ სურათს იქ-

<sup>28</sup> Ф. Гогичаишвили, Сборник статист. сведений... стр. CXV.  
<sup>29</sup> დასახ. ნაშრომი, გვ. CXIX.  
<sup>30</sup> დასახ. ნაშრომი, გვ. XXIII.

ლეოდა<sup>31</sup>. წერილი მფლობელები შეადგენდნენ 97,59%. მფლობელთა შორის მიწები შემდეგი სახით ნაწილდებოდა: წერილი მფლობელები შეადგენდნენ მთელი კერძო მფლობელთა 97,59%-ს და ისინი ფლობდნენ მთელი მიწის 28,14%-ს; საშუალო მფლობელები — 1,77%-ს და ფლობდნენ მიწის 8,55%-ს; მსხვილი მფლობელები — 0,50%-ს და ფლობდნენ 10,70%-ს; უმსხვილესი მფლობელები — 0,14%-ს და ფლობდნენ 52,70%-ს.

ამრიგად, როგორც მონაცემებიდან ჩანს, თბილისის გუბერნიაში წერილი მფლობელები ფლობდნენ მიწის 4,89%-ს და შეადგენდნენ მფლობელთა 86,47%-ს, როდესაც უმსხვილესი მფლობელნი შეადგენდნენ მფლობელთა 1,65%-ს და ფლობდნენ მთელი მიწების 62,77%-ს; ხოლო ქუთაისის გუბერნიაში წერილი მფლობელები ფლობდნენ მიწის 8,11% და შეადგენდნენ საერთო მფლობელთა 97,59%-ს მაშინ, როდესაც უმსხვილესი მფლობელები ანუ მფლობელთა 0,14% ფლობდა მთელი მიწის 52,70%-ს.

აქტორი თბილისისა და ქუთაისის გუბერნიებში მიმოიხილავს, თუ როგორ იყო კერძო მიწები დანაწილებული ვარგისიანობის მიხედვით მფლობელთა კატეგორიებს შორის; მაგალითად, თბილისის გუბერნიაში<sup>32</sup>:

მფლობელთა კატეგორიები	ვარგისი მიწების დასახლება (%-ობით)					
	საკარმი- დამო	ბალ-ვენ- ახი	სახავი	სათბი	ტყე	საბალახო და სხვა- ვარი
წერილი მფლობელ. 25-მდე დეს.	2,91	14,01	61,73	2,22	10,80	8,33
საშუალო " 100-მდე "	0,66	1,39	40,57	3,87	28,32	25,19
მსხვილი " 500-მდე "	0,29	0,64	25,32	3,56	40,02	30,17
უმსხვილესი " 500-ის ზევით	0,11	0,18	10,44	4,25	47,55	37,46
<b>სულ</b>	<b>0,33</b>	<b>1,07</b>	<b>19,00</b>	<b>3,95</b>	<b>42,37</b>	<b>33,28</b>

როგორც ცხრილიდან ჩანს, მიწის უდიდესი ნაწილი (85,01%) უმსხვილესი მფლობელებისა დათმობილი ჭონდა ტყეებსა და საბალახოებს, მიწის უმცირესი ნაწილი კი ეჭირა საკარმიდამოს (0,11%), ბალ-ვენახს (0,18%) და სახნავს (10,44%); ამ მხრივ სულ სხვა მდგომარეობა იყო წერილ მფლობელთა კატეგორიებში, სადაც სახმარი მიწის უდიდესი ნაწილი (61,73%) გამოიყენებოდა სახნავად, ხოლო ბალ-ვენახს ეჭირა 14,01%, საკარმიდამოს — 2,91%, ტყეებსა და საბალახოებზე კი მოდიოდა 8,33%.

ამრიგად, ყოველივე ზემოაღნიშნულიდან დავსკვნით, რომ თბილისის გუბერნიაში წერილ მფლობელთა ხელში დარჩენილ ვარგის მიწებში შედარებით მეტი ხვედრითი წონა ჰქონდა ისეთი კატეგორიის სახმარ მიწებს, როგორცაა: საკარმიდამო, ბალ-ვენახი და სახნავი — და შეადგენდა 78,65%-ს, ხოლო უმსხვილეს მფლობელებში სახმარი მიწის უდიდესი ნაწილი 85,01% დათმობილი ჭონდა ტყეებსა და საბალახოებს.

დაახლოებით ასეთივე მაჩვენებლებით ხასიათდება კერძო მიწათმფლობელობა ქუთაისის გუბერნიაში<sup>33</sup>:

<sup>31</sup> ი ქ ე ე, გვ. GXIX.

<sup>32</sup> Ф. Гогичаишвили, Сборн. стат., сведений..., стр. XXVI.

<sup>33</sup> დასახ. ნაშრომი, გვ. XXIII.

მფლობელბანი სიდიდის მიხედვით და მფლობელთა კატეგორიები	სახმარი მიწები პროცენტობით თბილისის მიმართ					
	საკარმი-დამო	ბალ-ვენისი	სახნავი	სათბი	ტყე	საბალახო და სხვა-გარი
წერილი მფლობელობა (25-მდე დეს)	2,18	6,00	57,68	0,59	27,41	6,14
საშუალო " (100 " )	0,49	1,77	28,98	0,29	57,54	10,93
მსხვილი " (500 " )	0,19	0,56	17,99	0,43	62,85	17,98
უმსხვილესი " (500-ის ზევ.)	0,02	0,03	2,87	—	34,26	62,82
ს უ ლ	0,68	1,91	22,09	0,24	37,39	37,67

როგორც ცხრილიდან ჩანს, ქუთაისის გუბერნიაშიც მიწის დიდი ნაწილი უმსხვილეს მიწათმფლობელობაში ეკავა ტყეებსა (34,26%) და საბალახოებს (62,82) მაშინ, როდესაც წერილ მიწათმფლობელებში ტყეებზე მოდიოდა (27,41%, საძოვრებზე — 6,14%, საკარმიდამოზე — 2,18%, ბალ-ვენახზე — 6,00%, სახნავზე — 57,68%.

ამრიგად, ქუთაისის გუბერნიაში, მსგავსად თბილისის გუბერნიისა ვარგისი მიწების უდიდესი ნაწილი (75,08%) ტყეებსა და საბალახოებზე მოდიოდა, მაგრამ ტყეებისა და საბალახოების მთელი ფართობის 97,08% ანუ 479 368 დესეტინა უმსხვილეს მიწათმფლობელებს ეკუთრათ; ხოლო წერილი მიწათმფლობელების უდიდესი ნაწილი მიწისა მოდიოდა ისეთი კატეგორიის მიწებზე, როგორიცაა: საკარმიდამო, ბალ-ვენახი და სახნავი, — რაც შეადგენდა მთელი მიწის 65,86%-ს.

პროფ. ფ. გოგიჩაიშვილის გამოკვლევით, თბილისის გუბერნიაში ყოველი ერთი დესეტინა სახმარი მიწის საერთო შემოსავალი წერილ მფლობელთათვის შეადგენდა 14,53 მან., საშუალო მფლობელთათვის 3,42 მან., მსხვილ მფლობელთათვის 2,11 მან. და უმსხვილეს მფლობელთათვის 1,57 მან. თბილისის გუბერნიაში კერძო მფლობელთა საერთო შემოსავალი შეადგენდა 3 101 576,03 მანეთს, რომელიც შემდეგი სახით ნაწილდებოდა მფლობელთა კატეგორიებზე<sup>24</sup>:

25 დესეტინამდე მიწის შემოსავალი—	912 160,44	3.5.	ანუ 29,42%
100 " " " " " "	356 411,49	"	11,50%
500 " " " " " "	657 523,66	"	21,18%
500 დესეტინის ზევით " " " "	1 175 450,41	"	37,90%
ს უ ლ	3 101 576,03		100%

როგორც მოცემული მაგალითებიდან ჩანს, თბილისის გუბერნიაში რაც უფრო მსხვილი იყო კერძო მამული, მით უფრო ნაკლები იყო მისი შემოსავალი; ამ დროს სოფლის მეურნეობა დამყარებული იყო გაძვალტყავებულ გამწვევ პირუტყვსა და ხის კავზე, რუტინულ ტექნიკაზე, განსაკუთრებით — ბატონყმურ შრომაზე. მიწათმფლობელები დაინტერესებულნი არ იყვნენ მეურნეობის განვითარებით და არ შეჰქონდათ მასში არავითარი გაუმჯობესებანი.

<sup>24</sup> დისახ. ნაშრომი, გვ. XXVIII.





ქუთაისის გუბერნიაში, ფ. გოგიჩაიშვილის ცნობით, ერთი დესეტინა სახმარი მიწის საერთო შემოსავალი წვრილ მფლობელობაში 8,02 მანეთს შეადგენდა, საშუალოში 3,58 მანეთს, მსხვილ მფლობელობაში 2,35 მანეთს, უმსხვილესში — 0,69 მანეთს; ხოლო კერძო მიწათმფლობელთა მთლიანი შემოსავალი შეადგენდა 2 023 802,90 მანეთს. აღნიშნული თანხის სხვადასხვა ნაწილს იღებდნენ სხვადასხვა კატეგორიის მიწათმფლობელები<sup>35</sup>:

25 დეს-მღე შემოსავალი შეადგენდა	1 435 331,43 მან.	ანუ 70,90%-ს
100 " " " " " "	195 159,92 მან.	ანუ 9,67%-ს
500 " " " " " "	160 991,38 "	7,95%-ს
500 დეს-ნის ზევით	232 320,17 "	11,48%-ს

ს უ ლ 2 023 809,90 100%

გამოკვლევაში სათანადოდაა დაჯგუფებული მიწათმფლობელთა საკუთარებაში არსებული მიწები და მათი შემოსავალი კატეგორიების მიხედვით<sup>36</sup>.

**თბილისის გუბერნია<sup>37</sup>.**

მიწის 4,89%-დან (წვრილი მფლობელები) იღებდნენ მთელი თანხის	29,42%-ს
" 8,10%-დან (საშუალო მფლობელები) " " " "	11,49%-ს
" 24,24%-დან (მსხვილი მფლობელები) " " " "	21,19%-ს
" 62,77%-დან (უმსხვილესი მფლობელები) " " " "	37,90%-ს

**ქუთაისის გუბერნია<sup>38</sup>.**

მიწის 28,11%-დან (წვრილი მფლობელები) იღებდნენ მთელი თანხის	70,90%-ს
" 8,55%-დან (საშუალო მფლობელები) " " " "	9,67%-ს
" 10,70%-დან (მსხვილი მფლობელები) " " " "	7,95%-ს
" 52,70%-დან (უმსხვილესი მფლობელები) " " " "	11,48%-ს

ამრიგად, აღნიშნულიდან ჩანს, რომ თბილისის გუბერნიაში წვრილი მიწათმფლობელები, რომლებიც ფლობდნენ მთელი მიწის 4,89%-ს იღებდნენ კერძო მიწათმფლობელთა შემოსავლის 29,42%-ს მაშინ, როდესაც უმსხვილესი მემამულეები რომელთაც საერთო კერძო მიწათმფლობელობაში არსებული მიწების 62,77% ეკუთვნოდათ, იღებდნენ მთელი შემოსავლის 37,90%-ს; თითქმის ანალოგიური მდგომარეობა იყო ქუთაისის გუბერნიაში, სადაც წვრილი მიწათმფლობელები, რომლებიც ფლობდნენ მთელი მიწების 28,11%-ს იღებდნენ მთელი შემოსავლის 70,90%-ს, უმსხვილესი მიწათმფლობელები კი ღებულობდნენ შედარებით მცირეს — (მიუხედავად იმისა, რომ ისინი ფლობდნენ კერძო მიწების 52,70%-ს), მათი შემოსავალი 11,48%-ს შეადგენდა.

ამრიგად, თბილისისა და ქუთაისის გუბერნიებში წვრილ და უმსხვილეს კერძო მიწათმფლობელთა შემოსავლის არათანაბარზომიერების მთავარი მიზეზი იყო მეურნეობის შრომამიგებითი სისტემა. „შრომამიგება, — წერდა ვ. ი. ლენინი, — საბატონო მეურნეობის პირდაპირი და უშუალო ნაშთია. შრომამიგება არის საბატონო მეურნეობიდან კაპიტალიზმზე გადასვლა. შრომამიგების არსი ის არის, რომ მემამულეთა მიწებს გლეხები ამუშავებდნენ თავისი ინვენტარით; რისთვისაც იღებენ საზღაურს ნაწილობრივ ფულით, ნაწილობ-

<sup>35</sup> დსიხ. ნაშრომი, გვ. XXIII.

<sup>36</sup> ეფგ № 47.

<sup>37</sup> Ф. Г о г и ч а и ш в и л и, Сборник стат. сведений..., стр. XXIX.

<sup>38</sup> ი ქ ვ ე, გვ. XXII.



რივ ნატურით (მიწა, ჩამონაჭრები, საძოვარი, სახამართო სესხი და სხვ.). მონა-ხვევრობის სახელით ცნობილი მეურნეობის ფორმა შრომამიგების ერთ-ერთი სახეობაა. შრომამიგებითი მემამულური მეურნეობისათვის აუცილებელია ნა-დელიანი გლეხი, რომელსაც გააჩნია თუნდაც უდიდესი ცოცხალი და მკვდარი ინვენტარი; აუცილებელია აგრეთვე, რათა ეს გლეხი წელში გატეხილი იყოს გაპირვებით და კაბალას თანხმდებოდეს. კაბალა თავისუფალი დაჭირავების ნაცვლად შრომამიგების აუცილებელი თანამგზავრია. მემამულე შრომამიგე-ბის დროს გამოდის მევახშედ, რომელიც სარგებლობს მეზობელი გლეხის გა-პირვებით და ჩალის ფასად იჩენს მის შრომას<sup>39</sup>.

შრომამიგების დროს, გაჩანაგებული გლეხი მძიმე ეკონომიკური მდგომარეობის გამო იძულებულია თავისი რიტინული ინვენტარით დაამუშაოს მემამულის მიწა, რადგან ჩაეარდნილა მევახშის კაბალაში; შრომამიგების სისტემა იყო გლეხთა დაკაბალეების ნახევრად ბატონ-ყმური ექსპლოატაცია. წვრილმეურნე გლეხები თავიანთი ჩამორჩენილი ინვენტარით ამუშავებდნენ უმსხვილეს მიწათმფლობელთა მიწებს და, რა თქმა უნდა, არ იყვნენ დაინტერესებულნი შრომის მწარმოებლურობის გა-დიდებით; ხოლო მსხვილი და უმსხვილესი მიწათმფლობელები, რომლებიც დამყარებული იყვნენ წვრილი გლეხური ტექნიკის შესაძლებლობაზე, ცხადია, თავის მეურნეობას ვერ გახდიდნენ მაღალრენტაბელურს. სწორედ მეურნეო-ბის ასეთი გაძლიერება ამუხრუჭებდა სოფლის მეურნეობის განვითარებას, რაც დამახასიათებელი იყო მე-20 საუკუნის პირველი მეოთხედისათვის თბილისისა და ქუთაისის გუბერნიებში.

ამრიგად, პროფ. ფ. გოგიჩაიშვილის მიერ მოცემული უამრავი ფაქტობრი-ვი მონაცემების ანალიზის შემდეგ შეგვიძლია, თბილისისა და ქუთაისის გუ-ბერნიების შესახებ საინტერესო საერთო დასკვნების გამოტანა:

ა) თბილისის გუბერნიის კერძო მიწათმფლობელთა 86,41%-ს (23413 წვრილ მიწათმფლობელს) ეჭირა კერძო მიწათმფლობელობაში არსებული მი-წების საერთო რაოდენობის მხოლოდ 4,89% (სახელდობრ — 62 780,27 დესე-ტინა) და იღებდნენ მთელი შემოსავლის 2,42%-ს (92 160,44 მან.);

ბ) ქუთაისის გუბერნიაში წვრილ მიწათმფლობელთა 97,59% (63 807 მფლობელი) ფლობდა კერძო მიწათმფლობელობაში არსებული მიწების სა-ერთო რაოდენობის მხოლოდ 28,11%-ს (179 062,56 დესეტინას) და იღებდა კერძო მიწათმფლობელთა შემოსავლის 70,90%-ს (1 435 331,43 მან.);

გ) თბილისის გუბერნიის უმსხვილეს მიწათმფლობელთა 1,65% (467 მე-მამულე) ფლობდა კერძო მიწათმფლობელობაში არსებული მიწების 62,77%-ს (806 921,81 დესეტინას) და იღებდა მთელი შემოსავლის 37,90%-ს (1 175 450,41 მანეთს);

დ) ქუთაისის გუბერნიაში უმსხვილეს კერძო მიწათმფლობელთა 0,14%-ს (92 მფლობელს) ეჭირა კერძო მიწათმფლობელობაში მყოფი მიწების 52,70% (240 640,93 დესეტინა) და ისინი იღებდნენ მთელი შემოსავლის 11,48%-ს (232 320,17 მან.).

თბილისისა და ქუთაისის გუბერნიებში ადგილი ჰქონდა შეუსაბამობას წვრილი და უმსხვილესი მე-

<sup>39</sup> ფ. ი. ლე ნი ნი, თხზ., ტ. 15, გვ. 87.

ურნეობების შემოსავალს შორის, რომლის მთავარი მიზეზი იყო მეურნეობის შრომამიგებითი სისტემა.

კაპიტალიზმის განვითარებასთან დაკავშირებით, მიწათმფლობელთა ერთი ნაწილი იყენებდა მეურნეობის განვითარებისათვის ახალ ტექნიკას, სადაც შრომა მაღალმწარმოებლური იყო და მეურნეობაც — ინტენსიური, მაგრამ ასეთი მეურნეობები საქართველოში თითზე ჩამოსათვლელი იყო. ყველა მსხვილ და უმსხვილეს მემამულეს როდი შეეძლო გარდაეჭმნა მეურნეობა, შეეტანა მეურნეობაში ტექნიკური გაუმჯობესებანი და მუშის შრომა გაეხანა მაღალმწარმოებლური, რადგან ფეოდალურ-ნატურალური მეურნეობის რღვევისა და საქონლური მეურნეობის განვითარების პირობებში, როდესაც ფული გახდა ადამიანზე ბატონობის საშუალება და ცხოვრების გადამწყვეტი ფაქტორი, მემამულეთა დიდი ნაწილი ჩავარდა ვალებში, არ გააჩნდა არავითარი სახსრები მეურნეობის განვითარებისათვის და არც იყო ამით დაინტერესებული, რადგან მიჩვეული იყო ხელგაშლილ ცხოვრებას, ნადირობასა და ქვიფში ატარებდა დროს. მეურნეობის რაციონალური გაძლიერებისათვის საჭირო იყო ცოდნა, ხოლო ისინი არ ზრუნავდნენ ცოდნის შექმნაზე. ასეთი მემამულეები მიმართავდნენ იოლ გზას, კერძოდ, გაპირვებაში მყოფი ღარიბი და უმიწო გლეხების დაკაბელებას. კაბალაში ჩავარდნილი ღარიბი და საშუალო გლეხობა მემამულის მიწებს ამუშავებდა საკუთარი რუტინული ინვენტარიითა და გაძვალტყავებული გამწე ძალით; საერთოდ, გლეხობა ამ სისტემის დროს დაინტერესებული არ იყო შრომის მწარმოებლურობის გადიდებით. ჩამორჩენილ ტექნიკაზე და ეკონომიკურად იძულებით შრომაზე დამყარებული მემამულური მეურნეობა შრომამიგებითი სისტემის დროს არ შეიძლებოდა ყოფილიყო რენტაბელური, რაც ამუხრუჭებდა მწარმოებლური ძალების განვითარებას; ამ დროს სასაქონლო მეურნეობისა და სავაჭრო მიწათმოქმედების მძიმე განვითარება თანდათან ძირს უთხრიდა შრომამიგებითი სისტემას და თუმცა დანი ტემპით, მაგრამ მაინც გზას უკაფავდა კაპიტალიზმის განვითარებას.

რაც შეეხება საშუალო და წვრილი მიწათმფლობელური მეურნეობის შემოსავალს, იგი მსხვილ და უმსხვილეს მეურნეობასთან შედარებით მაღალი იყო. ეს განპირობებული იყო იმით, რომ წვრილი და საშუალო მიწათმფლობელები მიწას უფრო ეკონომიურად იყენებდნენ და მიწის ექსპლოატაციის ინტენსიური ხასიათი ჰქონდა, — მწარმოებელი მეურნეობაზე ზრუნავდა და დაინტერესებული იყო შრომის მწარმოებლურობის გადიდებითა და შრომის საშუალებათა ეფექტური გამოყენებით.

(წარმოადგინა საქართველოს სსრ მეცნიერებათა აკადემიის ეკონომიკისა და სამართლის ინსტიტუტმა)



Т. Н. ЧИКВАИДЗЕ

## ГЛАВНЫЕ ЦЕНТРЫ ЭКОНОМИЧЕСКОЙ ВЛАСТИ ИМПЕРИАЛИЗМА ФРГ И МОНОПОЛИИ РУРА

Исследование монополий Рура — это весьма актуальная проблема. Такое исследование является необходимым условием для понимания тех сдвигов, которые имеют место внутри монополистического капитала ФРГ.

В современных условиях рост монополизации характерен для всех отраслей и для всех капиталистических стран, ее ускорение обусловливается развитием производительных сил, углублением общественного разделения труда, обострением конкуренции, интеграционными процессами, соревнованием двух систем и т. д.<sup>1</sup> Отсюда следует, что на развитие монополий Рура огромное влияние оказывает процесс монополизации, протекающей в экономике ФРГ в целом.

О чрезвычайно высоком уровне монополизации экономики ФРГ говорят следующие данные. Удельный вес крупных акционерных обществ с капиталом в 100 и более млн. марок в совокупном акционерном капитале возрос с 37,3% в 1954 г. до 48,3% в 1959 г. и до 69,3% в 1970 г. Число таких акционерных обществ составляло: в 1954 г. — 37, в 1959 г. — 50, в 1964 г. — 73, а в 1970 г. — 102<sup>2</sup>. По состоянию на 31 декабря 1970 г. акционерный капитал более 1 млрд. марок имели шесть обществ: «Фарбенфабрикен Байер АГ» (1,835), «БАСФ» (1,5), «Фарбверке Хёхст АГ» (1,482), «Сименс АГ» (1,021) и «АТХ АГ» (1,0). Эти центры могущественных монополий располагали более 15% всего акционерного капитала ФРГ, а вместе с другими шестью обществами с акционерным капиталом минимум 500 млн. марок («Фольксвагенверк», «Эссо», «Опель», «Феба», «Шелль», «Даймлер-Бенц», «БП», «АЭГ», «Маннесманн», «Крупп», «Хёш» и «Рурколе») — почти 1/3 акционерного капитала ФРГ. Быстрый рост концентрации производства в промышленности хорошо виден и из сравнения данных об обороте: если в 1954 г. оборот 50-ти крупнейших фирм составлял 36,8 млрд. марок или 25,4% оборота промышленности, то в 1969 г. он составлял уже 211,1 млрд. марок или 44,8% оборота промышленности ФРГ<sup>3</sup>. Исследо-

<sup>1</sup> Подробно см. Е. Л. Хмельницкая, Очерки современной монополии, М., 1971; В. Н. Котов, Монополистические формы хозяйственных отношений, М., 1971; Е. Попов, Новые пути промышленной концентрации, «МЭ и МО», № 7, 1969, стр. 15—25; П. Белоус, Буржуазное государство и международные монополии, «МЭ и МО», № 8, 1970, стр. 16—26; Проблемы современного империализма, М., 1968, стр. 65—97 и другие.

<sup>2</sup> W. Hahn und C. Schirmeister, Die Zentralisation des Kapitals in der BRD, «DWI-Berichte», № 1, 1971, S. 20.

<sup>3</sup> Der Imperialismus der BRD, Berlin, 1971, S. 133.

вание процесса концентрации и централизации капитала в экономике ФРГ позволяет выделить следующие характерные особенности:

1. Этот процесс определяется в основном централизацией капитала выражающейся в слияниях, частичных слияниях, приобретении фирм, кооперации между концернами приблизительно одной силы и т. д. Так, число крупных слияний (когда достигается 20% участия в рынке, или 10 тыс. общего числа занятых, или 500 млн. марок оборота, или 1 млрд. балансовой суммы) в 1959 г. составляло 15, в 1968 г. — 68, в 1969 г. — 168, в 1970 г. — 305 и только в первом квартале 1971 г. — 73<sup>4</sup>. Число особо крупных слияний составляло в 1968 г. — 16, в 1969 г. — 54, в 1970 г. — 95, в первом квартале 1971 г. — 29. Если число таких слияний в 1969 г. возросло по сравнению с 1968 г. почти в четыре раза, то балансовая сумма объединенных активов возросла в 16 раз<sup>5</sup>. Необычайный рост централизации капитала с конца 60-х годов дает основание сделать вывод, что в ФРГ происходит интенсивная ломка сложившейся за десятилетия монополистической структуры, процесс образования новых крупнейших монополий и монополистических групп, вызывающих глубокие изменения в соотношении сил внутри финансового капитала ФРГ и всей Западной Европы. В централизации капитала в ФРГ преобладают горизонтальные слияния: слияния в один концерн однородных предприятий, разделение крупных многоотраслевых концернов, концентрация однородного производства этих концернов в совместных предприятиях. Однако в 60-х годах значительно росла и диверсификация производства, а в последнее время стали возникать и конгломераты<sup>6</sup>. Так, из крупных слияний, зарегистрированных в ФРГ в 1969 г. 55% приходилось на горизонтальные слияния, 43% — на диверсификацию и конгломератные образования и всего 2% — на вертикальные слияния<sup>7</sup>.

2. В процессе роста концентрации и централизации капитала все больше возрастает роль банков, страховых компаний и других кредитных учреждений. Так, например, доля финансирования за счет внешних источников в фирмах ФРГ достигла в 1970 г. 33%, самого высокого уровня с 1950 г. В 1969 г. 364 акционерных общества увеличили свой акционерный капитал на 3,4 млрд. марок, а в 1970 г. 411 обществ — на 3,7 млрд. марок. Вместе с тем лишь 17,7% прироста капитала в 1969 г. было достигнуто благодаря собственным средствам, а в 1970 г. — менее 13,5%<sup>8</sup>. Но в самой банковской системе ФРГ также отмечается усиление монополизации. При этом следует особо выделить 1970 г., как год качественных изменений в структуре и деятельности банковского капитала ФРГ: во-первых, заметно усилились позиции государственных банков; во-вторых, произошло сближение в характере деятельности банков различных правовых форм и различной собственности; в-третьих, заметно расширилось участие банков ФРГ в процессе интернационализации банковского капитала. Крупнейшими банками ФРГ до конца 60-х годов оста-

<sup>4</sup> «DWI-Berichte», № 5, 1970, S. 36; № 8, 1971, S. 19.

<sup>5</sup> «Handelsblatt», 19/20, juni 1970, S. 4.

<sup>6</sup> Горизонтальная концентрация производства и образование многоотраслевых концернов подробно освещены в книге В. Н. Котова—Монополистические формы хозяйственных отношений, М., 1971.

<sup>7</sup> Der Imperialismus der BRD, S. 136.

<sup>8</sup> «DWI-Berichte», № 8, 1971, S. 19.



вались гроссбанки — Немецкий банк, Дрезденский банк и Коммерческий банк; в 1969 и 1970 г. в эту группу сильнейших вошли и государственные банки — «Вестдойче ландесбанк-жироцентрал» и «Норддойче ландесбанк». По балансовой сумме на конец 1970 г. банковские монополии ФРГ располагались в следующем порядке: «Вестдойче Ландесбанк» (38,7 млрд. марок), «Дойче банк АГ» (31,4 млрд. марок), «Дрезденер банк АГ» (24,8 млрд. марок), «Гессинге ландесбанк» (21 млрд. марок), «Коммерцбанк АГ» (19,7 млрд. марок), «Норддойче ландесбанк» (17 млрд. марок)<sup>9</sup>. Монополизация в сфере государственных центральных и региональных банков, безусловно, означает рост влияния государства на процесс монополизации. Вместе с тем следует подчеркнуть, что гроссбанки (плюс крупные баварские банки) продолжают играть руководящую роль в банковской системе ФРГ. Их руководящая роль обеспечивается тесной связью с промышленно-торговыми концернами и центральными государственными банками, контролем над частными банками посредством финансовой, личной или договорной связи. Тесно связаны с гроссбанками и страховые компании ФРГ, активы которых в 1960—1970 гг. возросли с 20,6 до 85,4 млрд. марок. Растет значение и различных инвестиционных обществ. Государственные кредитные учреждения, коммерческие банки во главе с гроссбанками, страховые и инвестиционные общества все больше идентифицируют формы своей деятельности, способствуют централизации капитала и внешнеэкономической экспансии монополий ФРГ. Нельзя не отметить, что в начале 70-х годов банкам ФРГ удалось завоевать важные позиции в сложившихся ныне международных банковских группировках с участием крупнейших банков США и Западной Европы. Так, например, Дрезденский банк является участником образованного в 1967 г. первого международного банка капиталистической Европы «Социета финансиере еуропеине» (Париж «СФЕ»), сумма вкладов, которого в 1969 г. равнялась 70 млрд. долларов. Второй по значению международной группой банков является группа «Орион-банкен» в Лондоне с участием «Вестдойче Ландесбанк-жироцентрал АГ», Дюссельдорф, сумма вкладов которой в 1969 г. составляла 46 млрд. долларов. Затем следует образованная в 1970 г. «Еуропеан банке интернационал Ко. С. А.», (Брюссель «ЕБИК») с участием Немецкого банка. Сумма вкладов этой группы составляет 22 млрд. долларов. Наконец, Коммерческий банк вместе с третьим французским государственным банком «Кредит Лионнаис» (Париж) образовал в 1970 г. банк «Еуро партнерс секуритес корпорацион» в Нью-Йорке, с которым с 1971 г. тесно сотрудничает итальянский «Банко дер Рома»<sup>10</sup>. Таким образом, в настоящее время возникают международные банковские концерны, действующие как в рамках ЕЭС, так и в капиталистическом мире в целом; а банковская система ФРГ более активно включилась в процесс международной монополизации, чем другие отрасли западногерманского монополистического капитала. Монополизация банковского капитала ФРГ нацелена на укрепление мощи западногерманского финансового капитала в целом, на укрепление его позиций в капиталистическом мире.

<sup>9</sup> «DWI-Berichte», № 8, 1971, S. 19.

<sup>10</sup> «DWI-Berichte», № 8, 1971, S. 27; R. Metzner, Auf dem Weg zu internationalen Bankenmonopolen, «DWI-Berichte», № 1, 1971, S. 42.

10. «Звезда», «ფილიპინების...», სერია, 1972, № 4

3. Процесс концентрации наиболее быстро протекает в тех отраслях, которые имеют наибольшее значение для научно-технической революции и экспансионистской стратегии западногерманского монополистического капитала: в химической, электротехнической, автомобильной, авиаракетной, судостроительной, металлургической, каменноугольной промышленности, а также в банковской системе.

4. Современный этап монополизации характеризуется выходом этого процесса за рамки национальных границ. Наряду с концернами, имеющими свои филиалы в других странах, растет число других форм интернациональных концернов, в частности, слияние фирм различных стран или их тесная кооперация. Примером «общеевропейских компаний» могут служить объединение металлургических концернов «Хёш» (ФРГ) и «Хуговенс» (Голландия), и авиаракетных концернов «ФФВ Гмбх» в Бремене, и голландского «Фоккера». Транснациональные монополии получают значительную часть своей прибыли посредством сбыта или производства в другой стране, перемещение части производственных мощностей таких монополий за границу становится важнейшей формой экспорта капитала. Вместе с тем деятельность таких монополий является одним из главных факторов усиления противоречий между тремя центрами мирового капитализма: США, Западной Европой и Японией<sup>11</sup>.

5. Западногерманское государство стало активным организатором процесса монополизации. Примером этого может служить образование «Рурколе АГ», частичное слияние «Даймлер Бенц» с «Фольксвагеном», образование монополистических групп «Тиссен-Маннесманн», «Сименс-АЭГ», концентрация в судостроительной промышленности и т. д. Поощрение монополизации экономики ФРГ государством осуществляется через различные законодательные акты, путем перераспределения национального дохода через госбюджет, посредством роста государственной собственности и потребления, кредитования центральными государственными банками.

В рамках этих общих особенностей процесса монополизации в экономике ФРГ происходят и изменения в монополистической структуре экономики Рура. Прежде всего следует выделить образование гигантской каменноугольной монополии «Рурколе АГ», изменения в производственной структуре энергетических концернов «РВЭ» и «ФЭБА», усиление концентрации и изменения в производственной структуре металлургических концернов Рура. Исследование развития горно-металлургических концернов Рура с конца 50-х годов показывает, что в их производственной структуре произошли важные изменения:

**Во-первых**, все они передали свои каменноугольные шахты новой монополии «Рурколе АГ»;

**Во-вторых**, продукция черной металлургии по сравнению с продукцией обрабатывающей промышленности преобладает в производственной программе лишь двух концернов — Тиссена и Хёша, составляя приблизительно 55—65% их оборота. Усиление позиций концерна Тис-

<sup>11</sup> См. Р. Овинникова, Левнафаны капиталистического мира, «МЭ и МО», № 8, 1969, стр. 20; М. К. Бункина, Центры мирового империализма, М., 1970, стр. 190—208; А. М. Шарков, Япония и США, М., 1971, стр. 206—278; Б. Болотин, В. Кудров, Три центра в мировом капитализме, «МЭ и МО», № 3, 1972, стр. 96—108.



сена обуславливается усиленной концентрацией и рационализацией производства, близостью рынка сбыта. Что касается концерна Хёша, то внедрение новых технологических методов производства, увеличение выпуска качественных сталей и концентрация производства до сих пор позволяли ему сохранить свои позиции в качестве второго металлургического концерна ФРГ. Но дальнейший рост мощностей этого концерна в районе Дортмунда сильно ограничен. Образование первой международной монополии черной металлургии Западной Европы Хёш-Хуговенс предусматривает концентрацию производства самой дешевой в пределах ЕЭС стали на побережье Северного моря, а в Дортмунде — концентрацию производства качественных сталей и металлообработку. Конечная мощность этой группы в конце 70-х годов превысит нынешние мощности группы Тиссена-Маннесманна и конкуренция между ними еще более усилится. Продукция черной металлургии и в 70-х годах будет преобладать в производственной программе этих концернов, но одновременно усилится и диверсификация производства;

**В-третьих**, остальные горно-металлургические концерны Рура, страхуясь от риска значительного отставания от концернов растущих отраслей, еще более интенсивно перешли к диверсификации производства. Пример перехода из горно-металлургического производства в обрабатывающее показал еще в 50-х годах прежде один из могущественных концернов Рура — концерн Флика. В конце 60-х годов обрабатывающая промышленность заняла лидирующее место в производственной программе уже таких традиционно горно-металлургических концернов как Крупп, Маннесман, Клёкнер, Рейншталь. Доля производства чугуна и стали в обороте этих концернов и впредь будет уменьшаться<sup>12</sup>. Что касается концерна Ганиэля, то он совсем оставил горно-металлургическое производство и стал самым крупным машиностроительным концерном ФРГ. За ним следует концерн Круппа, у которого оборот машиностроительной продукции составляет 1,6—2,1 млрд. марок. На третьем месте находится концерн Клёкнера: оборот фирмы «Клёкнер Хумбольдт Деути» в 1970 г. составлял 1,9 млн. марок. Из этой суммы следует вычесть стоимость продукции транспортного машиностроения, выпускаемой этой фирмой, а к полученной сумме следует добавить машиностроительную продукцию «Клёкнер Верке АГ». В итоге оборот по машиностроительной продукции концерна Клёкнера в целом приблизительно составляет 1,6—1,8 млрд. марок. На четвертом месте находится чисто машиностроительный концерн «ДЕМАГ АГ» (Дуйсбург) с оборотом 1,49 млрд. марок в 1969 г.<sup>13</sup>. Замыкает пятерку крупнейших машиностроительных концернов ФРГ концерн «Рейншталь»;

**В-четвертых**, усиливая свои позиции в таких важнейших отраслях, как машиностроение, автомобилестроение, моторостроение, судостроение, авиаракетная и атомная промышленность, металлургические концерны Рура по-прежнему занимают видное место в военном производстве ФРГ. Наряду с группой Сименса-АЭГ, химических концернов группы «ИГ Фарбен», группы Флика-Квандта и авиаракетных концернов «МББ» и «ФФВ-Фоккер» они составляют ядро военно-промышленного комплекса ФРГ.

Централизация и концентрация производства в черной металлургии ФРГ достигли в 60-х годах небывалого до сих пор уровня: в 1969 г. на долю 7 ведущих концернов приходилось 80% всего производства стали. Однако ожесточенная конкуренция на мировом рынке стали, рас-

<sup>12</sup> «Der Volkswirt», № 21, 1969, S. 74.

<sup>13</sup> «Die Welt», 26. 5. 1971.

ширение ЕЭС еще более усиливают этот процесс. При этом концерны вырабатывают более совершенные методы централизации. Так, в 1966 г. 30 металлургических фирм ФРГ достигли соглашения о создании четырех региональных контор (северной, южной, вестфальской и западной), которые осуществляли весь сбыт проката (за исключением труб, поковок, качественной стали). Назначение этих синдикатов составляло в обеспечении более высокой прибыли путем согласованной политики цен за счет потребителей, а также в создании единого фронта против иностранных конкурентов<sup>14</sup>. Их создание активно поддерживалось государством. Эти синдикаты рассматривались в качестве подготовительного этапа концентрации всей отрасли в трех или четырех гигантских объединениях<sup>15</sup>.

Срок действия соглашений о региональных конторах истек 30 июня 1971 г. Однако еще за семь месяцев до этого между стальными концернами было достигнуто принципиальное соглашение о новом разграничении их интересов. Вместо региональных контор по сбыту проката было создано четыре так называемые группы по рационализации во главе с совместной конторой, куда вошли те концерны, между которыми уже сложились тесные отношения или существует договоренность о будущем слиянии:

1) Северная группа, включающая государственный концерн «Пейне-Зальцгиттер», образованный в 1970 г. после слияния «Ильзедер Хютте АГ» и «Зальцгиттер Хюттенверк АГ» и занявший третье место по производству стали в ФРГ после концернов Тиссена и Хёша (мощности 5 млн. т стали в год или 10% всего производства)<sup>16</sup>, концерн Клекнера, мощности которого в 1975 г. составят около 5 млн. т стали в год; «Максимилиансхютте Гмбх» в Баварии, принадлежащий концерну Флика, мощность — около 1 млн. т стали в год. Совокупные мощности этой группы в 1975 г. будут равняться приблизительно 11 млн. т стали;

2) Южная группа включает металлургические заводы Саара. В 1970 г. было осуществлено слияние саарских концернов стали Рёхлинга и АРБЕД (Люксембург). Суммарное производство стали саарских заводов в 1969 г. составило 4,5 млн. т;

3) Вестфальская группа: концерны Хёша и Рейншталя. Они уже несколько лет сотрудничают в области производства качественной стали. Концерн Хёша уже слился с голландским концерном Хуговенс. С учетом объединенных мощностей на побережье Северного моря суммарная мощность всей группы к концу 70-х годов составит около 20 млн. т. Ядром группы является концерн Хёша;

4) Западная группа: концерны Тиссена, Маннесманна и Круппа. Первые два концерна после частичного обмена мощностями в 1969 г. образовали монополистическую группу Тиссен-Маннесманн. Уже несколько лет существует проект слияния с мощностями Тиссена близлежащих в Дуйсбурге металлургических заводов Круппа. Образование западной группы по рационализации должно рассматриваться как существенный шаг в реализации этого плана. Суммарное производство стали этой группы уже в 1969 г. составляло около 20 млн. т (соответственно 12,2; 3,2 и 4,4 млн. т). Ядром группы является концерн Тиссена, имеющий основные мощности по производству стали и проката. Концерн Маннесманна по-прежнему будет оставаться крупнейшим производителем стальных труб, а концерн Круппа будет специализироваться в области металлообработки.

<sup>14</sup> «Frankfurter Allgemeines», 25 V. 1966.

<sup>15</sup> «Der Volkswirt», № 45, 1969, S. 69.

<sup>16</sup> «Handelsblatts», 1. X. 1970, S. 10.



В отличие от региональных контор по сбыту, группы по рационализации определяют, прежде всего, квоты производства, размер и направление инвестиций<sup>17</sup>.

Таким образом, в начале 70-х годов металлургические концерны ФРГ оказались централизованными в четыре могущественные группы, непосредственно подготавливая фактическое слияние внутри этих групп. Мощным стимулом этих слияний является не только стремление защитить интересы собственно черной металлургии, снизить издержки производства путем совместных усилий, но и изменения внутри самих металлургических концернов, в частности, перемещение главной сферы деятельности концернов Круппа, Маннесманна, Клёкнера, Ганиэля, Рейншталя из производства чугуна и стали в металлообработку и производство оборудования.

Следует отметить, что металлургические концерны Рура значительно отстают от других транснациональных концернов ФРГ по уровню внешнеэкономической деятельности. Между тем именно этот уровень в современных условиях становится важнейшим источником мощи концернов. Так, общий оборот крупнейших транснациональных концернов ФРГ в 1960—1969 гг. возрос в 2—3 раза, из них внешний оборот — в 3—4 раза, а доход от дочерних компаний за рубежом в 5—6 раз<sup>18</sup>. Среди этих восьми крупнейших транснациональных компаний три самые крупные — в химической промышленности, три — в электротехнике и две — в автомобилестроении («Фольксвагенверк», «Байер», «Сименс», «Даймлер-Бенц», «Хёхст», «БАСФ», «АЭГ», «Роберт Бош»). На них приходится четвертая часть всего экспорта ФРГ. Растущие отрасли осуществляют подавляющую часть прямых зарубежных капиталовложений: в 1970 г., например, на химическую промышленность приходилось 24,4% всех этих капиталовложений ФРГ, 11,9% — на электротехнику, 9,3% — на автомобилестроение, 6,7% — на машиностроение и всего 5,7% — на черную металлургию. Доля экспортированной продукции и продукции, произведенной на зарубежных филиалах, в общем обороте важнейших транснациональных концернов автомобильной, химической, машиностроительной, электрохимической промышленности в 1969 г. колебалась от 30 до 71%, в то время как у концерна Тиссена она составила 26,0%, а у концерна Маннесманна — 29,5%<sup>19</sup>.

Централизация металлургических концернов ФРГ в четыре монополитических группы по существу означает окончание периода внутренней консолидации этой отрасли. Создаются условия для более интенсивной внешнеэкономической экспансии этих концернов, в частности, для увеличения прямых капиталовложений за рубежом. Так, по заявлению председателя правления концерна Тиссена Х. Г. Золя, концерн «должен думать о деятельности и за горизонтом нашего традиционного места размещения». Хотя все стальные концерны единодушны в том, что заводы в Руре должны сохранить свое центральное значение, а зарубежные проекты не должны осуществляться в ущерб металлургии Рура, но по признанию еженедельника «Дер Фольксвирт» «нехватка рабочей силы, мероприятия по защите окружающей среды, проблемы транспорта, технические условия и другие факторы издержек делают необ-

<sup>17</sup> «DWI-Berichte», № 9, 1971, S. 5; «Westfälische Rundschau», 25. I. 1971.

<sup>18</sup> «Wirtschaftswoche», № 3, vom 15. I. 1971.

<sup>19</sup> H. J a c o b, Herausbildung von BRD-Konzern mit internationalen Struktur, «DWI-Berichte», № 10, 1971, S. 27; Der Imperialismus der BRD, S. 164.





ходимым строительство новых и современных заводов за рубежом, в более благоприятных местах размещения<sup>20</sup>.

В экономике ФРГ, как и в экономике всех других империалистических государств, господствует финансовый капитал, финансовая олигархия. «Понятие финансового капитала включает два основных элемента: во-первых, наличие промышленных и банковских монополий, выросших вследствие высокой степени концентрации производства и капитала: во-вторых, слияние или сращивание этих монополий и их капиталов»<sup>21</sup>. Основными формами слияния и сращивания банковских и промышленных монополий являются система участия и долговременные финансовые связи<sup>22</sup>. Центрами основных групп финансовой олигархии ФРГ в зависимости от конкретно-исторических условий могут быть и крупные банки, и крупнейшие военно-промышленные концерны<sup>23</sup>. Четкое ограничение ведущих финансово-монополистических групп ФРГ не входит в нашу задачу. Как указывает советский экономист А. А. Дёмин, «догматически «сковывать» различные смертельно конкурирующие друг с другом военно-промышленные концерны с грессбанками, видимо, не следует... Грессбанки помогают военно-промышленным концернам, ведущим группам финансовой олигархии укреплять позиции»<sup>24</sup>.

Достоверность этого вывода наглядно подтверждается современной практикой, когда образование новых национальных или «общеевропейских» монополий все больше осуществляется посредством технико-экономической кооперации при сохранении юридической самостоятельности, а связь промышленных монополий с определенной банковской монополией стала менее локализованной.

Финансовый капитал ФРГ конкретно охватывает 100 крупнейших акционерных обществ. Из них можно выделить три центра экономической власти западногерманского империализма: 24 крупнейших концерна или монополистических групп в промышленности и банковской системе; государственные и коммунальные концерны; 36 фирм, контролируемых зарубежными монополиями, особенно монополиями США.

Наиболее могущественными из этих трех центров являются 24 крупнейших западногерманских концерна и монополистические группы, которые контролируют 43,5% акционерного капитала 100 крупнейших акционерных обществ ФРГ. Сравнение данных об акционерных обществах ФРГ в 1937 г. и 1970 г. показывает, что в то время как перед второй мировой войной металлургические концерны Рура занимали лидирующее место среди крупнейших фирм, то в послевоенный период на это место вышли химические концерны. В десятку крупнейших акционерных обществ в 1937 г. входили три металлургические и две угольные фирмы, а в 1970 г. только одна металлургическая фирма — «АТХ», тогда как угольной фирмы вообще не было. На их место выдвинулись

<sup>20</sup> «Der Volkswirt», № 45, vom. 6. XI. 1970, S. 60—61.

<sup>21</sup> Политическая экономия современного монополистического капитализма, М., 1971, т. 1, стр. 197.

<sup>22</sup> Подробно см. там же, стр. 198—213.

<sup>23</sup> А. А. Дёмин, Военно-промышленные и банковские монополии ФРГ, М., 1968, стр. 206.

<sup>24</sup> Там же, стр. 207.

Распределение акционерного капитала 100 крупнейших акционерных обществ ФРГ  
 (состояние на 31.XII.1969 г.)<sup>25</sup>

Таблица 1

Группы монополий	Число контролируемых обществ	Акционерный капитал	
		млн. марок	%
1. Все акционерные общества с капиталом 50 млн. марок и более	304	53220,8	100,0
2. 24 крупнейших западногерманских концерна вместе	136	23147,1	43,5
Из них:			
Группа „ИГ Фарбей“	20	5993,6	
Группа Тиссена-Маннесманна	16	2694,7	
Группа Сименс—АЭГ—Телефункен	16	2056,4	
Группа Флика	10	1634,6	
Концерн Круппа	2	1073,0	
Концерн „Фольксваген“	2	965,0	
Концерн Хёша	4	905,8	
Немецкий банк	8	883,4	
Концерн „Рейншталь“	5	837,6	
Дрезденский банк	8	752,3	
3. Государственные и коммунальные концерны	97	14183,8	26,7
4. 36 крупнейших зарубежных концернов вместе	62	10117,3	18,8
Итого 2—4	195	47348,2	89,0

электротехнические, автомобильные, нефтеперерабатывающие и электроэнергетические фирмы.

Акционерный капитал крупнейших рурских фирм среди 30 наиболее крупных акционерных обществ за 1937—1970 гг. возрос в 3,6 раза, в то время как акционерный капитал всех этих 30 обществ увеличился еще больше — 4,2 раза. Доля рурских фирм в акционерном капитале названных 30 обществ в 1937 г. составляла 39,2%, а в 1970 г. 33,6%<sup>26</sup>.

Снижение мощи угольных и металлургических концернов Рура проявляется и путем сравнения данных по обороту. Так, в десятку крупнейших промышленных концернов ФРГ в 1969 г. входили лишь два рурских концерна: Тиссена и Клёкнера. При этом, в 1964—1969 гг. концерн Тиссена переместился с III-го на IV место; а что касается концерна Клёкнера, то более половины его производственных мощностей находится вне Рура. Еще более ухудшились позиции других концернов Рура: концерн «ФЭБА» переместился с IV-го на X место, концерн «РВЭ» — с VI-го на XIII место, концерн Круппа — с IX-го на XII место, концерн Маннесманна — с XII-го на XIV место, концерн «Рейншталь» — с XI-го на XX место, концерн «ГХХ Акционферейн» — с X-го на XXI место, концерн «Гельзенберг» — с XIV-го на XVIII место<sup>27</sup>. Правда, концерн «Рурколе АГ» сразу после образования (1969 г.) занял XI место, но его присутствие более чем компенсируется наличием мощных нефтеперерабатывающих концернов.

За те же 1964—1969 гг. значительно усилились позиции химических, автомобильных и электротехнических концернов. Государственный автомобильный концерн «Фольксвагенверк» уверенно сохраняет свое

<sup>25</sup> Der Imperialismus der BRD, S. 143.

<sup>26</sup> «Handelsblatt», 10. XI. 1970.

<sup>27</sup> DWI-Berichte, № 4, 1967, S. 24—25; ebenda, № 6, 1971, S. 39—40.

лидирующее положение. Химический концерн «Байер» переместился с V-го на II место, концерн «Хёхст» — с VII-го на VI, концерн «БАСФ» — с XV-го на VII место. Концерн «Даймлер-Бенц» в автомобилестроении переместился с VIII-го на V место, электротехнический концерн «АЭГ-Телефуикен» — с XIII-го на IX место, а концерн Боша — с XXIII-го на XVI место.

Таким образом, если перед второй мировой войной лидирующее положение среди промышленных монополий ФРГ занимали монополии угля и стали Рура, то в 50-х и 60-х годах их место уверенно заняли монополии химической, автомобильной, электротехнической и нефтеперерабатывающей промышленности. Отмечая некоторое снижение экономической мощи рурских монополий следует ясно подчеркнуть и то обстоятельство, что благодаря их энергичным усилиям, направленным на рост концентрации металлургического производства до наивысших пределов и проникновению в новые отрасли, они по-прежнему сохраняют очень большое политико-экономическое и военно-стратегическое значение: во-первых, на долю рурских фирм в 1970 г. все еще приходилось 33,6% акционерного капитала 30 крупнейших акционерных обществ ФРГ; во вторых, из 30 крупнейших промышленных акционерных обществ ФРГ в 1970 г. 11 или 36,6% находились в Руре, их доля в обороте этих 30 обществ составляла 23%, а среди 100 подобных обществ в Руре находилось 22, их доля в обороте 100 крупнейших обществ составляла около 18%<sup>28</sup>; в третьих, рурские металлургические концерны производили в 1969 г. около 72% всей стали, произведенной в ФРГ и около 42% производимой в ЕЭС стали, а концерн «Рурколе АГ» добывал 76% каменного угля в ФРГ и 52% каменного угля в ЕЭС. В четвертых, концерны Ганналя, Круппа, Клёкнера, «Демаг», «Рейншталь» господствуют в машиностроении ФРГ, они же вместе с совместной фирмой электротехнических гигантов Сименса и «АЭГ-Телефуикен» — «Крафтверк Унион АГ» господствуют в атомной промышленности ФРГ.

Научно-техническая революция и усиление процесса интернационализации капитала и впредь будут изменять соотношение сил внутри монополистического капитала ФРГ. В начале 70-х годов в промышленности ФРГ сложились следующие основные монополистические группы и монополии, которые вместе с ведущими банками составляют господствующее ядро монополистического капитала этой страны<sup>29</sup>.

Группа «ИГ Фарбен». Самой мощной является монополистическая группа «ИГ Фарбен». Она занимает ключевые позиции в химической промышленности ФРГ. Важнейшей сферой ее деятельности является также нефтеперерабатывающая промышленность и обработка искусственных материалов. В союзе с монополистической группой «Металлгезельшафт — Дегусса» она занимает лидирующее место в производстве атомного топлива. Ядром группы являются концерны «Фарбен-фабрикен Байер АГ» (Леверкузен), «Фарбверке Хёхст АГ» (Франкфурт на Майне) и «БАСФ АГ» (Людвигсхафен). Чистая прибыль этих

<sup>28</sup> Рассчитано по «DWI-Berichte», № 1, 1972, S. 30—33.

<sup>29</sup> Источник данных о монополистических группах: «DWI-Berichte», № 6, 1971, S. 39—40; ebenda, № 1, 1972, S. 30—31.

концернов в 1970 г. составляли соответственно 1777,9 млн. марок, 1787,4 млн. марок и 1796,3 млн. марок; а суммарная прибыль группы — 5361,6 млн. марок. Оборот группы в 1969 г. составил 28 млрд. марок, число занятых — 320 тыс. человек.

**Группа «Сименс-АЭГ-Телефункен».** Эта группа возникла в 1969 г. после образования совместных дочерних компаний «Крафтверк Унион АГ» и «Трансформаторен Унион АГ» и установления тесной производственной кооперации между ними. Тем самым они значительно усилили свои позиции в конкурентной борьбе с монополиями других стран. Оборот группы в 1969 г. составлял около 17 млрд. марок, число занятых — 436 тыс. человек. Кроме того, благодаря тесному сотрудничеству концерна «Сименса» с концерном «Бош» в области производства телевизоров, радиоприемников и бытовых электроприборов группа связана с третьим по значению электротехническим концерном ФРГ. Оборот этих трех концернов в 1969 г. составлял 21,7 млрд. марок, а число занятых — 546,3 тыс. человек. Концерн «Сименс» владеет значительной частью активов «Металлгезельшафт АГ», связан с нидерландским концерном «Филипс» и американскими концернами «Вестингауз» и «Радио Корпорейшн оф Америка». Самая крупная в капиталистическом мире электротехническая монополия «Дженерал электрик» владеет 15% акционерного капитала «АЭГ-Телефункен АГ». В производстве, сбыте и разработке ЭВМ группа «Сименс-АЭГ-Телефункен» сотрудничает с другими ведущими электротехническими концернами Западной Европы — «Филипс», «Оливетти», «Интернэшнл компьютерз», «Компани энтернасьональ пур лизформати».

**Группа «Флик-Даймлер-Бенц-Фольксвагенверк».** Основными отраслями деятельности концерна Флика, реорганизованного в 1965 г. являются машиностроение, химическая и целлюлознобумажная промышленность, черная металлургия. Флик владеет 40% акционерного капитала второй автомобильной фирмы ФРГ «Даймлер-Бенц». Суммарный оборот группы Флика в 1969 г. составил около 14 млрд. марок, число занятых — 210 тыс. человек. С 1966 г. существует тесное сотрудничество между концернами «Фольксвагенверк» и «Даймлер-Бенц», занимающих соответственно 4 и 6 место среди крупнейших автомобильных фирм капиталистического мира. Для координации своих интересов они основали общество «Дойче аутомобиль Гмбх». Оборот концерна «Фольксвагенверк» в 1969 г. составлял 27,6 млрд. марок, числе занятых — 378 тыс. человек.

**Группа «Тиссен-Маннесманн-Крупп».** Монополистическая группа Тиссен-Маннесманн, возникшая в 1969 г. контролирует мощности производства стали в размере 15 млн. т и занимает 10 место среди крупнейших производителей стали в капиталистическом мире и первое место — среди производителей ЭЭС. Ее доля в производстве стали ФРГ составляет 35%, а в производстве стальных труб — 70%. Оборот группы в 1969 г. равнялся 14,2 млрд. марок, число занятых — 170 тыс. человек. В 1971 г. после образования «Западной группы по рационализации» черной металлургии между концернами Тиссена, Маннесманна и Круппа установилось тесное сотрудничество, включая распределение квот производства и инвестиций в металлургическом производстве. Это дает основание говорить об образовании монополистической группы «Тиссен-Маннесманн-Крупп», где концерн Тиссена специализируется в области производства стали, концерн Маннесманна — в области производства стальных труб, концерн Круппа — в области обрабатывающей (в основном машиностроительной) промышленности. Суммарный оборот всей группы в 1969 г. составил 19,4 млрд. марок, число за-

пятих — 250 тыс. человек. Суммарное производство стали этой группы в 1969 г. составляло 20 млн. т.

Группа «Хёш-Хуговенс-Рейншаль». Как мы уже отмечали, в 1971 г. концерны «Хёш» и «Хуговенс» образовали в 1971 г. первую общеевропейскую» компанию в черной металлургии ЕЭС. В том же году, после образования «Вестфальской группы по рационализации, к этой группе непосредственно примкнул и концерн «Рейншаль». Производство стали этой группы в конце 70-х годов достигнет 20 млн. т. Оборот данной группы (без нидерландского концерна) в 1969 г. составил 8,4 млрд. марок, а число занятых — 140 тыс. человек. Нидерландский концерн будет специализироваться на производстве самой дешевой в Западной Европе стали, а концерн «Хёш» и «Райншаль» на производстве качественной стали и на продукции общего и транспортного машиностроения.

Важное место в монополистическом капитале ФРГ кроме приведенных монополистических групп занимают концерны Клёкнера, Ганиэля, «Рурколе АГ» и несколько других.

В банковской системе ФРГ, как уже было отмечено, господствуют Немецкий банк, Дрезденский банк, Коммерческий банк, Баварский банк, а также три государственных банка: «Вестдойче Ландесбанк», «Гессисше Ландесбанк» и «Норддойче Ландесбанк». Кому же принадлежат эти промышленные и банковские монополии?

Исследование 150 промышленных и торговых фирм ФРГ показывает, что каждая из них контролируется несколькими семьями или одной семьей. Концерн «Сименс» контролируется, например, семьей Сименс, концерн «АТХ» — семьей Тиссен, «Даимлер-Бенц» и «Флик» — семьей Флик, «Роберт Бош» — семьями Квандт и Бош, ГХХ — семьей Ганиэль, «Клёкнер унд К<sup>о</sup>» — семьей Хенле, «Демаг» — семьей Реутер и т. д. В других крупных промышленных и банковских монополиях, характеризующихся относительно широким рассеиванием капитала, контроль осуществляется, не единолично, а объединенными акционерами — коалицией отдельных капиталистов и банкиров. Крупнейшие банки, располагая голосами тысяч акционеров, контролируют важнейшие решения несемейных фирм, тесно связывая друг с другом все крупнейшие концерны. В наблюдательных советах крупнейших монополий часто повторяются одни и те же фамилии представителей элиты экономической власти.

Концентрация экономической власти в ФРГ в 60-х годах достигла небывалых до сих пор размеров. Число миллионеров в ФРГ в 1960—1969 гг. возросло с 14 до 20 тысяч<sup>30</sup>. Всего 1,7% населения ФРГ владели в 1960 г. более 2/3 производственного капитала западногерманской экономики, а 0,08% населения владели 1/4 частью всего производственного капитала<sup>31</sup>. В коллективном труде экономистов-марксистов ГДР «Империализм ФРГ» выделяется 269 представителей монополистической буржуазии страны или председателей советов правления и наблюдательных советов 170 крупнейших акционерных обществ (включая государственных), от которых исходят решения экономических центров<sup>32</sup>.

<sup>30</sup> M. Jungblut, Die Reichen und die Superreichen in Deutschland, Hamburg, 1971, S. 51.

<sup>31</sup> W. Krellе, Ueberbetriebliche Ertragsbeteiligung der Arbeitnehmern, Tubingen, 1968, 378—379.

<sup>32</sup> Der Imperialismus der BRD, S. 175.



Таким образом, сдвиги внутри монополистического капитала ФРГ не изменяют характер экономической и политической власти этой страны. Растущая борьба трудящихся ФРГ за свое социальное освобождение все больше обращается против буржуазного государства, стоящего на страже интересов монополистической буржуазии. В авангарде этой борьбы идет рабочий класс Рура, ведомый славной партией коммунистов ФРГ.

(Представлена Институтом экономики и права АН Груз. ССР)

---

## სამართალი

ინან სურგულაძე

### მამასახლისობის ინსტიტუტის შესახებ

მამასახლისობის ინსტიტუტი ძველთა ძველია, ის პირველყოფილი თემური წყობილებიდან მომდინარეობს და ამ გარემოებაზე თვით ტერმინი მოწმობს: მამასახლისი საბას განმარტებით სახლთუფროსს ნიშნავს. გვაროვნულ წყობილებაში გვარის, სახლის უფროსი მამასახლისი უნდა ყოფილიყო.

კლასობრივ საზოგადოებაში მამასახლისობის შინაარსი შეიცვალა იმ მხრივ, რომ მამასახლისი შეიქნა სახელმწიფო მოხელე, ძირითადად — ადგილობრივი ხელისუფლების წარმომადგენელი, იმავე დროს ფეოდალურ საზოგადოებაში ის იყო ფეოდალური სახლის უფროსი, მთავარი. გარდა ამისა, ფეოდალიზმის ისტორიის მთელ მანძილზე, საქართველოში იყვნენ სოფლის მამასახლისები, რომლებსაც სოფლის მოხელის ფუნქცია ჰქონდათ. ასეთი მამასახლისის შესახებ ცნობები არ შემონახულა, მაგრამ მისი არსებობა IV—X საუკუნეებშიც საგულვეტელია. ბექა-აბბულს სამართლის წიგნში — ბაგრატ კურაპალატის სამართლის წიგნის შემონახულ ნაწყვეტში (XI საუკუნე) — სოფლის მამასახლისი დამოწმებულია, შემდეგ პერიოდებში კი სოფლის მამასახლისი, ხშირად იხსენიება.

ამასთანავე, მამასახლისი ეწოდებოდა მონასტრის წინამძღვარს. XVI—XVIII საუკუნეებში მამასახლისი ქალაქის დიდი მოხელე იყო, ხოლო XVIII საუკუნეში თბილისის მამასახლისის და მელიქის სახელო შეერთებული იყო.

ამდენად რთული და მრავალმნიშვნელოვანია მამასახლისობის ინსტიტუტი საქართველოში. ამჟამად ჩვენი მიზანია შევისწავლოთ მამასახლისობის ინსტიტუტი XV ს-მდე. მამასახლამე, ჩვენ შესასწავლად ავიღეთ: ფეოდალიზმის წინა ეპოქა, ადრეფეოდალური პერიოდი და გერტიანების ხანა.

XV—XVI საუკუნეების მამასახლისობის შესახებ ძლიერ ცოტა წყარო გვაქვს. XVII—XVIII საუკუნეთა მამასახლისობის ინსტიტუტი დაწერილებით შევისწავლეთ სხვა ნაშრომში<sup>1</sup>.

უძველესი-ქართული წყარო, რომელშიც მამასახლისია დამოწმებული როგორც მსხვილი მოხელე — ევსტათი მცხეთელის მარტვილობა (VI ს.), სადაც ვკითხულობთ: „რაჲჲს ამკედრებოდა მარზაზანი იგი, აღდგეს მთავარნი ქართლისანი და სამოელ ქართლისა კათალიკოზნი და გრიგოლ ქართლისა მამასახლისი და არმუშა ქართლისა პიტიახში და სხუანი სეფეწულნი და მარზაპანს“ სთხოვეს საპყრობილედან ევსტათი მცხეთელის განთავისუფლება<sup>2</sup>.

<sup>1</sup> ივ. სურგულაძე, საქართველოს სახელმწიფოსა და სამართლის ისტორიისათვის, 1952, გვ. 409—411, 439—442.

<sup>2</sup> ძველი ქართული აგიოგრაფიული ლიტერატურის ძეგლები, წ. I, 1964, გვ. 34.

V—IX საუკუნეების ქართულ ძეგლებში სხვა შემთხვევა მამასახლისის ხსენებისა არ არის.

ლეონტი მროველი (XI ს.) რამდენჯერმე ახსენებს მამასახლისს, მისი გადმოცემით უძველეს პერიოდში ქართლოსის ძის მცხეთისის დროს ქართლოსის შვილებს შორის ატეხილ ბძაოლისას, მათ შორის არავე იყო „უწარჩინებულეს“ და ის ვინც მცხეთას იჯდა და მცხეთას მართავდა არ იწოდებოდა არც მეფედ, არც ერისთავად, არამედ მამასახლისი ერქვაო<sup>3</sup>, შესაძლებელია აქ ლეონტი მროველს შემონახული ჰქონდეს საქართველოს უძველესი პერიოდის ისტორიიდან მომდინარე ტრადიცია, რომელიც გვაროვნულ წყობილებას ასახავს<sup>4</sup>.

ლეონტისავე გადმოცემით, თურქნი „... მოვიდეს მცხეთას სახლი ოცდა რვა და ეზრახნეს მამასახლისსა მცხეთისასა...“, რომ მას მეცა მათთვის თავშესაფარი. „... ხოლო მამასახლისმან მცხეთელმან აუწყა ყოველთა ქართველთა“. აქ მცხეთელი მამასახლისი ქვეყნის განმგებელს ნიშნავს. მცხეთელმა მამასახლისმა, გადმოგვიცემს მემატიანე, „დასხნა არაგუსზედა“ ურიანიო<sup>5</sup>.

ლეონტისავე გადმოცემით, ქართველთა პირველი მეფე ფარნავაზი იყო მცხეთის მამასახლისის სამარას ძმისწული. ფარნავაზი უთვლის დასავლეთ საქართველოს მთავარს ქუჩის, რომ ის არის „ნათესავი უფლოს, მცხეთოსის ძისა და ძმისწული სამარა მამასახლისისა...“<sup>6</sup>

ასეთია ცნობები, რომლებიც გვაქვს ლეონტი მროველისაგან მამასახლისობის შესახებ. ამის მიხედვით ძნელია რაიმე დასკვნის გამოტანა. ტერმინი მამასახლისი, რომ გვაროვნული წყობილებიდან უნდა მომდინარეობდეს, — ეს შესაწყნარებელია. მაგრამ თუ მემატიანის ცნობებს დავეყრდნობით, მამასახლისის სამოხელეო, ქვეყნის საგამგეო ფუნქციებიც ჰქონია. საკვირველი არაფერია იმაში, რომ გვაროვნული წყობილების რომელიმე ინსტიტუტს, ამ შემთხვევაში — მამასახლისობას, კლასობრივ საზოგადოებაში შეეცვალოს შინაარსი და, ახალი ვითარების შესაბამისად, სახელმწიფოს მეთაური ან სახელმწიფოს რომელიმე კუთხის მმართველი, ანდა სხვა მოხელე შეიქნას. ევსტათი მცხეთელის მარტვილობიდან ხომ დანამდვილებით ჩანს, რომ მამასახლისი მთავარია ე. ი. დიდი მოხელეა ქართლში.

ივ. ჭავჭავიძის აზრით, მამასახლისი უძველესი პერიოდის საქართველოში მეფეს უნდა რქმევოდნო, მკვლევარს მოყავს ლეონტი მროველის ზემო-მოყვანილი ცნობა, რომელიც მისი აზრით, ლეონტის რომელიმე ძველი ქართული წყაროდან უნდა ჰქონდეს ამოღებული და ის სინამდვილეს უნდა შეეფერებოდესო. ივ. ჭავჭავიძის აზრით ქვეყნის უზენაეს საჭეთმპყრობელს ძველად მამასახლისი ჰქმევია. მაგრამ, მამასახლისი მხოლოდ მეფეს კი არა, „არამედ თემისა და თემის, ქალაქისა, დაბისა და საგვარეულოს მმართველსაც ეწოდებოდა სახელადო“<sup>7</sup>. საგვარეულოს „მმართველს“ ივ. ჭავჭავიძეილი მამასახლისის იმ ტომ უწოდებს, რომ მას მეფობა მამასახლისობითგან წარმოშობილად მიაჩნია.

ივ. ჭავჭავიძეილი სვამს კითხვას: თუ მმართველობის ადგილობრივ ხელისუფალს მამასახლისი ერქვა, მაშინ მეფე-მამასახლისი სახელწოდების მხრივ

<sup>3</sup> ქართლის ცხოვრება, წ. I. ს. ჯაუხრიშვილის რედ., 1955, გვ. 11.  
<sup>4</sup> ივ. ს უ რ გ უ ლ ა ძ ე, სახელმწიფოს წარმოშობა საქართველოში, 1951, გვ. 11—12.  
<sup>5</sup> ქართლის ცხოვრება, I, გვ. 15—16.  
<sup>6</sup> ი ქ ვ ე, გვ. 20, 22.  
<sup>7</sup> ივ. ჭ ა ვ ა ხ ი შ ვ ი ლ ი, ქართული სამართლის ისტორია, I, 1928, გვ. 171—172.

რით უნდა განესხვავებინათ ადგილობრივი მამასახლისებისგან? შეიძლება მას მცხეთის მამასახლისი რქმეოდა, ისე როგორც კათალიკოსს მცხეთის კათალიკოსი ერქვა, მაგრამ მაინც, განაგრძობს ივ. ჯავახიშვილი, ეს საკმარისი არ არის ამ საკითხის გამოსარკვევად. შეიძლება მცხეთის მამასახლისს ხელმწიფე ერქვა, რადგანაც საქართველოს მეფეები XI—XII საუკუნეებში ხელმწიფის სახელს ატარებდნენ და ხელმწიფე კიდევ სრულუფლებიან ხელისუფალს ნიშნავსო. მაგრამ, განაგრძობს ავტორი, რადგანაც არც უძველეს ქართულ ძეგლებში და არც საღვთო წერილის უძველეს თარგმანებში მეფეს ხელმწიფე არ ეწოდება, ამიტომ ტერმინ ხელმწიფის საკითხი ამ შემთხვევაში მოხსნილიაო. უძველეს ძეგლებში სუვერენის გადმოსაცემად მეფე იყო, „რომელიც თავდაპირველად „მეუფე“-დ გამოითქმოდა და იწერებოდა“, ამიტომ მცხეთის მამასახლისს სხვა მამასახლისებისაგან განსხვავებულად, ალბათ, „მეუფე მამასახლისი“ ერქმეოდაო<sup>8</sup>.

ივ. ჯავახიშვილი ლაზარ ფარპეცის იმ ცნობიდან, რომ სპარსეთის მთავრობამ ქართლიდან გაიწვია ქართლის „ბღესში“ ანუ პიტიახში არშუშა და ქართლის სხვა ტანუტურნი ანუ მამასახლისნი, ასკვნის: როგორც პიტიახში ჰერეთის მთავრის თანამდებობის აღმნიშვნელი ტერმინი იყო, ისევე მამასახლისნი ქვეყნისანი აღმოსავლეთ საქართველოს სამეფოს სხვადასხვა თემთა საქვეყნოდ გამრიგე ხელისუფალთა აღმნიშვნელი ზოგადი ტერმინი უნდა ყოფილიყო. ამის დასადასტურებლად მკვლევარი უთითებს „ეკესტათი მცხეთელის მარტილოზის“ ზემოთ მოყვანილ ციტატზე: ამ ცნობაში, — სწერს ივ. ჯავახიშვილი, — „პიტიახშის გარდა, რომელიც ნამდვილად ჰერეთის მთავარი, იხსენიება გრიგოლ ქართლისა მამასახლისიც... საფიქრებელია, რომ ამავე წყაროს ცნობაში ზოგადად დასახელებული „ქართლის მთავარი“-ც ალბათ სხვადასხვა თემის საქვეყნოდ გამრიგენი, მამასახლისნი უნდა ყოფილიყვნენ“. ივ. ჯავახიშვილი განაგრძობს: „ამ ნაირად ცხადი ხდება, რომ უმცირესი სოციალური და აღმინისტრაციული ერთეულთაგან, დაბა-სოფლითგან მოყოლებული ყველა ერთეულთა (ქალაქისა, ხევისა, თემისა და თვით მთელი სამეფოს) უფროს ხელისუფალთა აღმნიშვნელ ტერმინად მამასახლისი ყოფილა“<sup>9</sup>.

საყურადღებოა ის გარემოება, რომ ლეონტი მროველი, რომელსაც აქვს ცნობა მცხეთის მამასახლისისა და პირველი მეფე ფარნავაზის შესახებ, ასხვავებს ერთმანეთისაგან მამასახლისობის პერიოდს — მეფობის პერიოდისაგან<sup>10</sup>.

ს. ჯანაშია, ეკესტათი მცხეთელს ზემომოყვანილი ციტატის გარჩევასთან დაკავშირებით აღნიშნავდა: ქართლის მამასახლისის თანამდებობის არსებობა VI საუკუნეში დამამტიციებელია იმისა, „რომ ქართლის მეფის ხელისუფლება მამასახლისობიდან არ არის წარმომდგარი, რადგანაც მეფობის მოსპობის შემდეგაც ირანელები მამასახლისის ინსტიტუტს სტოვებენ და რომ შესაძლებელია ქართლის მამასახლისის არსებობა მეფობის ხანაშიაც ვივარაუდოთ“<sup>11</sup>.

ივ. ჯავახიშვილი აღნიშნავს, რომ „სოფლის მამასახლისის“ ხსენება XI საუკუნის წინანდელ ძეგლებში ჯერ არ მოგვეპოვება, მაგრამ XI საუკუნის შემდეგდროინდელი მამასახლისობის შესახებ ცნობები გავაჩინია და ეს ტერმინი (მამასახლისი) „იმ უძველესი ხანის წესწყობილების ნაშთი უნდა იყოს,

<sup>8</sup> ი ქ ე ე, გვ. 172—173.

<sup>9</sup> ი ქ ე ე, გვ. 185.

<sup>10</sup> ივ. სურგულაძე, სახელმწიფო წარმოსება საქართველოში, 1951, გვ. 11—12.

<sup>11</sup> ს. ჯანაშია, შრომები, I, 1949, გვ. 17.

როდესაც დაბა-სოფლების მოსახლეობა მომეტებულ ნაწილად ერთი რომელიმე გვარის ან „სახლის კაცთაგან შესდგებოდა და როდესაც დაბა-სოფლის უფროსი მართლაც ამ გვარის მამასახლისი უნდა ყოფილიყო“. ლონტი მროველის „მცხეთის მამასახლისი, ივ. ჯავახიშვილის აზრით, იმას ნიშნავს, რომ „ქალაქის უფროსსაც მამასახლისი ჰრქმევია“, შემდგომ, უფრო გვიან, ეს თანამდებობა არსებობდა, მაგრამ „უფრო ჩამომცრობილი“ და გარკვეული ხანიდან არაბულ-სპარსული ტერმინ „მელიქთან“ შეერთებული (მელიქ-მამასახლისი)<sup>12</sup>.

როგორც ზემოთაც აღვნიშნეთ, ტერმინი მამასახლისი გვაროვნული წყობილებიდან მომდინარეობს, მაგრამ კლასობრივ საზოგადოებაში ძირეულად შეიცვალა მისი შინაარსი, ამ მხრივ გვაროვნულ და კლასობრივ საზოგადოებათა მამასახლისობას შორის არსებითი განსხვავებაა, ამასთანავე, კლასობრივი საზოგადოების სოფლის მამასახლისის შემორჩა ისეთი ელემენტები, რომლებიც თემური მიწათსარგებლობის ზოგიერთი ნიშნების შემონახვასთან დაკავშირებით, ამჟღავნებენ სოფლის მამასახლისის ერთგვარ კავშირს უკლასო საზოგადოების მამასახლისთან<sup>13</sup>.

ს. ჯანაშიას აზრით „ვესტათი მცხეთელის მარტვილობის“ მიხედვით მამასახლისი, ერთ-ერთი მთავარი იყო, ის შედიოდა „ადგილობრივ უმაღლეს მოხელეთა შტატში“, მაგრამ „რა უფლება-მოვალეობა ჰქონდა დაკისრებული ქართლის მამასახლისის, არ ჩანს“<sup>14</sup>.

გ. მელიქიშვილის აზრით, „ქეგლი ერისთავთაში“ ნახსენები ლარგვისის მამასახლისი, მეფის ადმინისტრაციის წარმომადგენელია ადგილზე და მისი აზრით, შეიძლება, უძველეს პერიოდში, გვაროვნული წყობილების დროს მამასახლისი მართლაც ნიშნავდა გვარის უხუცესს, რამდენადაც „სახლი“ „გვარს“ ნიშნავდა, მაგრამ გვაროვნული თემის — სოფლის ტერიტორიულ თემად გადაქცევის პროცესში მოხდა „სახლის“ და „მამასახლისის“ ცნების შინაარსის დავიწროება, შეცვლა, გაჩნდა ახალი ცნება, „სამეფო სახლი“, ფეოდალური „სახლი“ და სხვა. ასეთ ვითარებაში, „მამასახლისმა“ მოხელის შინაარსი მიიღო, „მამასახლისს“ გ. მელიქიშვილი თარგმნის სიტყვით „Старшина“<sup>15</sup>.

მამასახლისობის ინსტიტუტს სპეციალური წერილი მიუძღვნა აკ. შანიძემ და პირველ ყოვლისა აღნიშნა, რომ მამასახლისი იყო მონასტრის წინამძღვარი. გარდა ამისა, VI ს. ქართლში ვესტათი მცხეთელის მარტვილობის მიხედვით, მამასახლისი იყო მსხვილი მოხელე, მთავარი. აკ. შანიძის აზრით პეტრიწონის ტიპიკონის მიხედვით, მამასახლისი მონასტრის წინამძღვარს ეწოდება და დიდ მოხელესაც. პეტრიწონის მონასტერი მის დამაარსებელს გრიგოლ ბაკურის ძეს გაუთავისუფლებია გადასახადებისაგან, მას უნებებია, რომ „მონასტერი იყოს თავისუფალი ყოველთფრთ, აზნაურ და თვთქელმწიფე, თვთმლობელ დაუმგონებელ და რასავე ხარკსა ქუეშე შეუვრდომელ: სამეფოსა და საპატრიარქოსა, სამეტროპოლიტოსა და საეპისკოპოსოსა და სამამასახლისოსა ყოვლისა“. სამეფოსა და სამამასახლისო გადასახადების გარდა, აქ დასახელებული

<sup>12</sup> ივ. ჯავახიშვილი, ქართული სამართლის ისტორია, I, 1928, გვ. 185.

<sup>13</sup> ივ. სულგულაძე, საკუთრების უფლების ინსტიტუტი ფეოდალური საქართველოს სამართლის ძეგლების მიხედვით, თბილისის უნივერსიტეტის შრომები, ტ. XXXVII, 1949, გვ. 29, მისივე საქ. სახელმწ. და სამართ., ისტ. გვ. 419.

<sup>14</sup> ს. ჯანაშია, შრომები, გვ. 17.

<sup>15</sup> Г. А. Меликишвили, К истории древней Грузии, 1952, გვ. 404.



ბულია პატრიარქისა, მიტროპოლიტისა და ეპისკოპოსისათვის გათვალისწინებული გადასახადები, სამივე გადასახადი საეკლესიო პირთათვისაა გათვალისწინებული, სამამასახლისო კი, ისევე — როგორც სამეფო, საერთო გადასახადია. პირველ ყოვლისა, აკ. შანიძე მართებულად აღნიშნავს, რომ „სამამასახლისო ამ შემთხვევაში არ შეიძლება იყოს მონასტრის მამასახლისის სასარგებლოდ გათვალისწინებული გადასახდელი, რადგანაც ამავე ტიპიკონის სხვა ადგილას მონასტრის მამასახლისის წლიური სარგო 40 დრაკანი, იყო დაწესებული: „წინამძღვარი მონასტრისაჲ აიღებდეს დრაკანსა ორმეოცსა“<sup>16</sup>.

აკ. შანიძეს ტერმინ სამამასახლისოს შინაარსის დასადგენად მოყავს ტიპიკონის ბერძნული ტექსტი ს. ყაუხჩიშვილის თარგმანის მიხედვით. „ჩვენ აგრეთვე განვსაზღვრეთ, რომ... მონასტერი არის თვითმფლობელი, თავის თავად მქონებელი თავისთავზე ბატონობისა, რომელიც არ ექვემდებარება არავითარი სახის ვადასახადს: არც სამეფოს, არც საპატრიარქოს, არც რომელიმე ღვთისმოყვარე მიტროპოლიტისას, ან ეპისკოპოსისას, ან სხვა რომელიმე საეკლესიო ან სამთავრო პირისას, ან რომელიმე ჩვენი შინაური ნათესავისას“<sup>17</sup>. ა. შანიძის დასკვნით ბერძნული ტექსტი „სიტყვა-სიტყვით არ ემთხვევა ქართულს, მაგრამ აზრი იგივეა“. ქართული ტექსტის სამამასახლისო გადასახდელს ბერძნულში უდრის „სამთავრო“ გადასახდელი. მაშასადამე, მამასახლისი ყოფილა მთავარი, ბერძნული არხონტი. აკ. შანიძე ყურადღებას აქცევს იმას, რომ არხონტის ნაცვლად, გარდა „მამასახლისისა“, ამავე ძეგლში სხვა ქართული სიტყვებიც არის ნახვარი: „მთავარი“, „ერისთავი“ და „თავადი“. გამოდის, რომ სამამასახლისო გადასახადი ყოფილა გადასახადი მთავრისა, ან თავადის, ან ერისთავის. დაპყრობილ ბულგარეთში არხონტი მხარის, ოლქის მმართველი იყო. ტიპიკონის მიხედვით „სამამასახლისო“ გადასახადი იყო ადგილობრივი ხელისუფლების წარმომადგენლის სასარგებლოდ გათვალისწინებული გადასახდელი. იმ მხარის, იმ ოლქის არხონტის ანუ მთავრის გადასახდელი, რომელ ოლქშიც იმყოფებოდა მონასტერი).

ბეტრიწონის მონასტრის ტიპიკონში „არხონტის“ ბაღლად, სინონიმად ნახვარია — მამასახლისი, ერისთავი, მთავარი და თავადი. გადასახადს კი ეწოდება არა საერისთაო, ან სათავადო, ან სამთავრო, არამედ „სამამასახლისო“ იმიტომ რომ საქართველოში ასეთი ტერმინი („სამამასახლისო“) იყო ჩვეულებრივი. ამასთან დაკავშირებით აკაკი შანიძეს მოყავს XI საუკუნის ძეგლი (ბაგრატ IV სიგელი), რომლის მიხედვით სამეფო დარბაზი მეფის თავმჯდომარეობით არჩევს ობიზისა და მიჯნაძორის მონასტრების მამულების შესახებ სადაო საქმეს. სიგლის მიხედვით, მეფემ სადაო მამული მიჯნაძორელებს მისცა, სამაგიეროდ ობიზის მონასტერს სოფ. ბარევანი უბოძა: „... თავსა ჩემსა დავათმინე: ავიღე სამამასახლისოჲსა და სამსახურებელისა ჩუენისაგან ბარევანი სოფელი და მივეც ობიზართა სატრაპეზოდ და გარდაეწყვიტე მათ შორის საზიდი და სარჩელი“. ამ შემთხვევაში სოფელი ბარევანი, აკ. შანიძის აზრით, შედიოდა იმ სოფელთა რიცხვში, რომელთაც „სამამასახლისო სამსახურებელი“ ემართა. „სამამასახლისო“ ნიშნავს მამასახლისისათვის განკუთვნილს, ტაოში მეფეს მამულები ჰქონდა და ამიტომაც სამამასახლისოც ეტრებოდა<sup>18</sup>.

<sup>16</sup> აკ. შანიძე, ქართველთა მონასტერი ბულგარეთში და მისი ტიპიკონის ქართული რედაქცია, 1971, გვ. 87.

<sup>17</sup> გეორგიკა, 5, ს. ყაუხჩიშვილის რედ., 1963, გვ. 133.

<sup>18</sup> აკ. შანიძე, მამასახლისი XI საუკუნის საქართველოში, „მაიენ“, ენისა და ლიტერატურის სერია, 1971, № 1, გვ. 107—110.

ბაგრატ IV სიგელს ივ. ჯავახიშვილიც შეეხო: „სამამასახლისო სამსახურებელი“ შესახებ მას აღნიშნული აქვს: სამეფო სახლობის წევრებს „უფლისწულები“ ეწოდებოდათ. მათ სამფლობელოებს კი „საუფლისწულო“ ერქვა, ამგვარადვე, „მეფის პირად კერძო საკუთრებას „სამამასახლისო სამსახურებელი“ ჰქმევია, თითონ ისიც (ე. ი. მეფეც) მამასახლისად ყოფილა მიჩნეული“<sup>19</sup>.

ს. ჯანაშიას აზრით, „სამამასახლისო სამსახურებელი“ ახალ ნიადაგზე ფეოდალურზე — წარმოშობილი ინსტიტუტია, მაგრამ თვითონ ტერმინი იმაზე მიუთითებს, რომ გვაროვნულ საზოგადოებაში არსებობდა გარკვეული მიწის ფონდი, რომელიც „მამასახლისის სამსახურის“ ასანაზღაურებლად იყო თემის მიერ გამოყოფილი“. ამასთანავე, ს. ჯანაშიას აზრით, XI საუკუნის „სამამასახლისო სამსახურებელი“ ერთ-ერთი ელემენტია საკუთრივ სამეფო დომენის, რომლის მეორე ელემენტს დაპყრობილი ტერიტორია წარმოადგენს<sup>20</sup>.

სამამასახლისო სამსახურებელი არ შეიძლება იყოს დომენი, სამართლის კერძო საწყისებზე დამყარებული საკუთრება, რადგანაც „სამსახურებელი“ ამ შემთხვევაში ნიშნავს გადასახდელს დაწესებულს მამასახლისისათვის და ეს გადასახდელი მიწის საკუთრებასთან არის დაკავშირებული, მაგრამ ვიმეორებ, ის არ არის თვითონ საკუთრება.

გ. მელიქიშვილს „სამამასახლისო სამსახურებელი“ ორ მნიშვნელობით ესმით: 1) მიწის ნაკვეთი, ე. ი. საკუთრების უფლება მიწაზე და 2) მოვალეობანი ანუ გადასახდელები მამასახლისის სასარგებლოდ<sup>21</sup>. როგორც ვთქვით, პირველი მნიშვნელობა არ უნდა იყოს სწორი, ხოლო გ. მელიქიშვილის მიერ აღნიშნული მეორე მნიშვნელობა მართებულია და „სამამასახლისო სამსახურებელი“ ნიშნავს იმ გადასახდელებს, რომლებსაც იხდიან მამასახლისის სასარგებლოდ.

ბაგრატ IV-მ ამ სიგელის მიხედვით სოფელი ბარევაი უწყალობა ოპიზართ. ივ. ჯავახიშვილის, აკ. შანიძის, ს. ჯანაშიას და გ. მელიქიშვილის აზრით, ეს სოფელი მას ეკუთვნოდა როგორც მამული, საკუთრება სამართლის კერძო საწყისებით. იმიტომ შესწირა მან ეს მამული მონასტერს რომ იგი მისი კერძო საკუთრება იყო და საერთოდ, ბაგრატსაც, ისევე როგორც მის მამას, ტაოში ჰქონდა დომენი ე. ი. მამულები და ამიტომაც ითვლებოდა ბაგრატ მეფე ამ ადგილის მამასახლისად. ისე როგორც უფლისწულს ჰქონდა საუფლისწულო, მეფესაც ჰქონდა სამამასახლისო.

როცა ვაღარებთ ერთმანეთს ბაგრატ IV-ის ამ სიგელს, და პეტრიწონის ტიპიკონს, ჩვენს წინაშე ასეთი საკითხი წამოიჭრება: ბერძენ არხონტს არ შეეძლო სამამასახლისო ანუ საკუთრების უფლებასთან დაკავშირებით ისევე, როგორც — ბაგრატ IV-ეს, ამ შემთხვევაში ბაგრატის IV-ისა და ბერძენი მთავრის მდგომარეობა ერთმანეთისაგან განსხვავებულია. მაგრამ ხომ არ შეიძლება ვთვითქვით, რომ ბაგრატ IV-ემ ბარევაი ვასცა წყალობის სახით, არა როგორც მესაკუთრემ, არამედ როგორც „სამამასახლისო სამსახურებელის“ მქონემ, ვთქვათ, სოფ. ბარევაი რომელიმე ფეოდალის საკუთრებაა, ან კიდევ სათემო სოფელია, რომელიც ბაგრატის (ამ კუთხის მმართველის, მთავრის, მამასახლისის) სასარგებლოდ იხდიდა გარკვეულ გადასახადს, და ბაგრატსაც ბარევაი

<sup>19</sup> ივ. ჯავახიშვილი, ქართ. სამართლის ისტ., გვ. 174.

<sup>20</sup> ს. ჯანაშია, შრომები, II, 1952, გვ. 173, მისივე, შრ., I, 1949, გვ. 169, 282.

<sup>21</sup> Г. А. Меликишвили, К истории древней Грузии, 1959, გვ. 413.

ოპიზართ მხოლოდ ბარევიანიდან ასაკრეფი სამამასახლისო გადასახადი უწყალობა, ძნელია ამ მხრივ რაიმე კატეგორიული დასკვნის გაკეთება, რამდენადაც გვაქვს მხოლოდ ორი საბუთი და ამ ორად ორი დოკუმენტის განზოგადება კირს. ყოველ შემთხვევაში, ერთი კი ცხადი უნდა იყოს: ბაგრატის სიგელისა და პეტრიწონის მონასტრის ტიპიკონის სამამასახლისო ერთმანეთს ძლიერ ჰგავს და აკაკი შანიძის დასკვნა, რომ XI საუკუნეში მამასახლისი საერო შინაარსის მსხვილი მოხელე იყო, ისევე, როგორც ევსტათი მცხეთელის...<sup>22</sup> ქართლის მამასახლისო, მათებული უნდა იყოს.

„ძველი ერისთავთა“ ამ მოსაზრების დადასტურებას ხელს უწყობს. ამ ძველის მიხედვით, მამასახლისი არის ადგილობრივი ხელისუფლების წარმომადგენელი, „პატივი და ხელი“ მამასახლისის „მეფეთავან მოცემული“ აქვს<sup>23</sup>. ე. ი. მამასახლისი მეფის მიერ დანიშნული მოხელეა. ძველი შედგენილია XIV საუკუნის დასასრულსა ან XV საუკუნის პირველ ნახევარში, მაგრამ ის გადმოგვცემს ქსნის საერისთავოს ისტორიას (VI საუკუნიდან). ამგვარად, ძველში მისი შედგენის წინანდელი დროის ვითარებაც არის ასახული, რის მიხედვითაც ირკვევა, რომ მამასახლისი მეფის მოხელეა, რომელიც ადგილზე განაგებს საქმეებს ე. ი. ადგილობრივი ხელისუფლების წარმომადგენელია. ასევე ეს საკითხი წარმოდგენილი სამეცნიერო ლიტერატურაშიც<sup>24</sup>.

საყურადღებოა აღინიშნოს, რომ უფრო გვიან მამასახლისი ქალაქის მსხვილი მოხელეა და მელიქთან ერთად ქალაქის საქმეებს განაგებს, ვაერთიანებულ ფეოდალურ საქართველოში კი ქალაქის გამგებლად ამირთა ამირა და ამირა ჩანს, ხოლო მამასახლისი არ არის მოხსენიებული, ქალაქის მოხელეებში<sup>25</sup>.

ტურმინი „მამასახლისი“ გვხვდება ოთხთავში და ნიშნავს სახლის უფროსს, ძველი ქართული ენის სხვა ძეგლებში (V—X სს.)<sup>26</sup> კი ნიშნავს სახლის უფროსს, მონასტრის წინამძღვარს და დიდ მოხელეს.

გრიგოლ სურამელის სიგელში (1245—1250) შიომღვიმის მონასტრისადმი მამასახლისი ნიშნავს ერისთავთ-ერისთავის მოხელეს. ასევეა, „ძველი ერისთავთაში“ და ბიჰენთის იადგარში (XVI ს. მეორე ნახ.), ხოლო XVII—XVIII საუკუნეების ძეგლებში, როგორც ვთქვით, მამასახლისი, ქალაქის ან სოფლის მოხელეა<sup>26</sup>.

მოდვართ-მოდერის ილარიონის გელათისადმი შეწირულების წიგნში (1513 წ.) მამასახლისი საერო დანიშნულების მოხელეა. სიგელის კრულობით ნაწილში მოხსენიებულია: „მეფე“, „ციხისთავი“, „ნაცვალი“ და „მამასახლისი“.

<sup>22</sup> ძველი ერისთავთა, შ. მესხის რედაქციით (მასალები საქართველოსა და კავკასიის ისტორიისათვის, ნაკვ. 30, 1954, გვ. 349, ქართული სამართლის ძეგლები, II, ი. დოლიძის რედ. 1965, გვ. 103.

<sup>23</sup> ს. ჯ ა ნ ა შ ი ა, შრ., გვ. 163. Г. А. Меликишвили. К истории древней Грузии. 1959, გვ. 405.

<sup>24</sup> ივ. ს უ რ გ უ ლ ა ძ ე, საქ. სახელმწ. და სამართლის ისტ., გვ. 433—442, 409—491.

ქართული სამართლის ძეგლები, ტექსტი გამოსაცემად მოამზადა გამოცემეები, ლექსიკონები და სამიხედები დაურთო ი. სურგულაძემ, 1970, იხ. ჯელმწიფის კარის გარეგნის ლექსიკონში „ამირა“ და „მოურავი“ დისტრუქციონალის ლექსიკონში. გვ. 409—491. 433—442.

<sup>25</sup> ი. ი მ ნ ა ი შ ვ ი ლ ი, ქართული ოთხთავის სიმფონია — ლექსიკონი, 1948, მისივე, ქართული ენის ისტორიული ჰერსტომათია, 1949 (იხ. ლექსიკონი).

<sup>26</sup> ქართული სამართლის ძეგლები, II, დოლიძის რედ. 1966, გვ. 37—38, 102, 178, 249, 261, 205, 313, 484.

ძეგლებში გვხვდება გორის მამასახლისი (სიგელი 1660 წ.), „თრიალეთის მამასახლისები“, ხოლო თბილისის მამასახლისი. სწორად გვხვდება XVII—XVIII საუკუნეების სიგელ-გურჯები<sup>27</sup>.

აქ. შანიძის დასკვნით, საქართველოში მთავარი მემკვიდრეობით მიღებულს მამულს ფლობდა და ამ მხარის მამასახლისად ითვლებოდა. ტაოში ასეთი მამულის მფლობელი თვით ბაგრატი IV იყო, რომელსაც ამ მხარეში „სამამასახლისო სამსახურებელიც“ ეკუთვნოდა, ბულგარეთში კი, სადაც ქართველთა მონასტერი იყო, „სამამასახლისო“ ხარკი იკრიბებოდა არხონტის სასარგებლოდ, რომელიც ცენტრალური ხელისუფლებისაგან იყო დანიშნული.

მამასახლისის საკითხთან დაკავშირებით უნდა განვიხილოთ ტერმინი ტანუტერი.

450 წელს ირანის შაჰის იეზდიგერ II-ის ბრძანებით სპარსეთში ჩასულა „ქართველთა ქვეყნიდან ბღეშში აშუშა და იმ ქვეყნის სხვა ტანუტერები“. არშუშა ამავე ძეგლის სხვა ადგილასაც წოდებულია „ქართლის ბღეშმად“<sup>28</sup>, 450 წელს იეზდიგერდის ბრძანებით ირანში გაიწვიეს სამი ქვეყნის დიდი მოხელეები: სომხეთის, ალბანეთის და საქართველოსი. არშუშა, ისე როგორც მისი შვილი, ვარქსენი, ქვემო ქართლის პიტიახშია.

ცნობა 450 წელს სპარსეთის შაჰის ბრძანებით არშუშა პიტიახშია და ტანუტერების გაგზავნის შესახებ სომეხ ისტორიკოს ლაზარ ფარაბეცის შრომაშია მოცემული. ივ. ჯავახიშვილსაც მოყავს სწორედ ეს ცნობა: სპარსთა მეფესთან გაემგზავრნენ „ქართველთა ქვეყნიდან არშუშა პიტიახში და სხვანი მამასახლისნი ქვეყნისანი“. ივ. ჯავახიშვილს ბღეშში და ტანუტერი პიტიახმად და მამასახლისადა აქვს გადმოცემული და ეს ასეა. ივ. ჯავახიშვილი განმარტავს კიდევ, რომ ბაგრატი IV-ის სიგელში, ოპიზართა მონასტრისათვის სოფ. ბარეჯანის წყალბობის შესახებ ტანუტერი („ტაოისა და კლარჯეთის ტანუტერნი“) „სომხურად იგივე მამასახლისია“<sup>29</sup>.

აქ. შანიძე აღნიშნავს, რომ „ტაოსა და კლარჯეთში, მამასახლის“ ტერმინის ბაღდად იხმარებოდა აგრეთვე მისი სომხური შესატყვისი „ტანუტერი“. ამიტომ „სატანუტრო სამსახურებელი“ ამ მხარეში არსებითად იგივე უნდა ყოფილიყო, რაც „სამამასახლისო სამსახურებელი“. ავტორს მოყავს ბაგრატი IV-ის სიგელის ის ადგილი, სადაც ნახსენებია „ტაოისა და კლარჯეთის ტანუტერნი“, აქ. შანიძის აზრით, ტანუტერი აქ მამასახლისის ნიშნავს. ტანუტერის შინაარსის დასადგენად, აქ. შანიძე იმოწმებს კორიღეთის სახარების მინაწერებს. ერთ-ერთი მინაწერის მიხედვით ირკვევა, რომ ბეშქენ ერისთავ-ერისთავი, ათავისუფლებს სოფ. კორიღეთის ხუცებს „სატანუტრო დრამისაგან“. სოფ. კორიღეთი სოფელია ჭანეთში, მურღულის ხეობაში, ამაჟამად თურქეთის ფარგლებშია მოქცეული. წარწერებს აქ. შანიძე XIII ს. მეორე ნახევარს აკუთვნებს. ბეშქენი კორიღეთის სახარების ერთ-ერთი წარწერით ერისთავთ-ერისთავად არის მოხსენიებული. აქ. შანიძე ყურადღებას აქცევს იმ გარემოებას, რომ ერთ-ერთი წარწერის (სულ 24 წარწერაა) მიხედვით ბეშქენი აღიარებს რომ მან კორიღეთს უსამართლოდ დაადვა „ახალი ბეგარი“ და აუქმებს ამ გადასახდელს. სატანუტრო ფულადი გადასახადია, ხოლო ბეგარა, ალბათ, სხვადასხვა სახის

<sup>27</sup> ი ქ ვ ე, III, 1970, გვ. 5, 246, 709.

<sup>28</sup> ლ. ნ. ჯ ა ნ ა შ ი ა, ლაზარ ფარაბეცის ცნობები საქართველოს შესახებ, 1962, გვ. 218, 234—235, 242.

<sup>29</sup> ივ. ჯ ა ვ ა ხ ი შ ვ ი ლ ი, ქართ. სამართლის ისტ., გვ. 184, 208.



სამუშაოების შესრულების ვალდებულება იყო. ავ. შანიძის დასკვნით, ბეშქენ ერისთავთ-ერისთავი იმ კუთხის, იმ მხარის (რომელშიაც იყო სოფ. კორიდეთი) ტანუტერი ანუ მამასახლისი ყოფილა<sup>30</sup>.

ტანუტერის შესახებ ცნობებს ვხვდებით გვიანი ხანის სხვა ძეგლებშიც. საყურადღებოა აღინიშნოს, რომ ნიკოლოზ კათალიკოსის სიგელში (1281—82 წწ.) კათალიკოს ტანუტერი ჰყავს. კათალიკოსი აღნიშნავს: დავით მეფე, როცა ის კლარჯეთის სიმაგრეებში იმყოფებოდა და მტრები მას ემუქრებოდნენ, თქვენ არვანბეგ საბაის ძემ, მეფისათვის თავი დასდევით, ამ სამსახურისათვის, მან გიბოძათ „მცხეთის მკუთხრი შეუბანი“. ამის შემდეგ მოვიციტხეთ კათალიკოსის მამულები კლარჯეთში და სოფ. შეუბანი დავიჭირეთ. თქვენ ბოიბანეთ დავით მეფის სიგელი და ეს სიგელი ჩვენ არ შეეცვალეთ. მხოლოდ გავაწერეთ სოფელ შეუბანს 20 ლიტრა ცვილი, რომელიც „ჩუნეს ტანუტერს სახლობანს მიეცემოდეს“. მაშასადამე, კათალიკოს ტანუტერი ყავს, ალბათ კლარჯეთში. აფხაზეთის კათალიკოს მალაქიას 1529 წლის სიგელში „გენათის“ ეპისკოპოსისადმი დასახელებულია ის „დაბანი და სოფელი“, რომლებსაც კათალიკოსი უძღვნის „გენათს“ და სიგელის კრულობის ნაწილში ჩამოთვლილია მოხელეები, რომლებსაც ევალებათ ამ წყალობის სიგელის დაურღვევლობა, მისი დაცვა: აფხაზეთის პატრიარქი, ქართლის პატრიარქი, აფხაზეთის მეფე და დედოფალი, მღვდელ-მთავარი და ეპისკოპოსი, მეფენი და ერისთავთ-ერისთავნი, ათაბაგნი, სპასალარნი, დადიანი, გურიელი, შარვანისა და სომხეთის ერისთავთ-ერისთავნი და ერისთავნი, ციხისთავნი, ნაცვალი, ტანუტერნი, ამირთ-ამირა, მებაე და სხვა<sup>31</sup>.

როგორც ვხედავთ ტანუტერი ერთ-ერთი მოხელეა საქართველოში, ვ. მელიქიშვილის აზრით, მამასახლისი ნიშნავს სახლის მამას და ეს ტერმინი შინაარსით ახლავს სომხურ ტანუტერთან. ავტორი აღნიშნავს იმ გარემოებას, რომ ოდიშის ოთხთავის მიხედვითაც სომხური ტანუტერის ადგილას ქართულში მამასახლისი წერია<sup>32</sup>.

ახლა დავუბრუნდეთ ლაზარ ფარპეცის ცნობას, რომ სპარსეთის მთავრობის მოთხოვნით ქართლის „ქვეყნიდან ბდენში აშუშა და იმ ქვეყნის სხვა ტანუტერები“ გაიწვიეს სპარსეთშიო. ეს გაწვევა მოხდა ქართლიდან, სომხეთიდან და ალბანეთიდან ერთდროულად, მაშასადამე, სამივე ქვეყნიდან გაწვეულია თავკაცები, დიდებულები. ამ სამი ქვეყნის თავკაცებს ლაზარი ნახარებსაც უწოდებს, ტანუტერებსაც და აზატებსაც. ლაზარ ფარპეცის ცნობით „ქართველთა ქვეყნიდან ბდენში აშუშა და იმ ქვეყნის სხვა ტანუტერები“ გაიწვიესო, ისე გამოდის, რომ ბდენში, ე. ი. პიტიაში ერთ-ერთი ტანუტერია. ტანუტერი ზოგად სახელწოდებადაც მოჩანს, რომლითაც დიდებულები, დიდი მოხელეები აღინიშნებიან როგორც ქართლიდან, ისე სამთავე ქვეყნიდან, ასეთივე ზოგადი სახელია ლაზარისათვის ნახარარი და აზატი. ნახარარი ერისთავს ნიშნავს, ხოლო აზატი — თავისუფალს. ჩვენ ამ შემთხვევაში ტანუტერი გვიანტერესებს. ლ. ჯანაშიას აზრით, ნახარარი სომხეთში დიდი ფეოდალური სენიორიის მეთაურს ერქვა, ნახარარები კი თავისი სახლის მიმართ იყვნენ

<sup>30</sup> ავ. შანიძე, მამასახლ. XI ს. საქ., გვ. 112—114.

<sup>31</sup> ქართ. სამართლის ძეგლები, III, გვ. 170, 250.

<sup>32</sup> საქართველოს ისტორიის ნარკვევები, ტ. I, ვ. მელიქიშვილის რედაქციით, 1970, გვ. 655, 656, ელ. დოჩინაშვილი, აღიშის ოთხთავის კომპოზიტტი, მასალები საქ. და კავკასიის ისტორიისათვის, 1951, ნაკვ. 29, გვ. 9.



ტანუტერები ე. ი. სახლსუფალნი, „პიტიახში“ და „ტანუტერები“ ლაზარ ფარპეტან „ერთნაირად არიან მოხსენიებულნი, რადგან პიტიახშიც ისეთივე ტანუტერი იყო თავისი სახლის მიმართ, როგორც ჩვეულებრივი ნახარაბები“. ლაზარ ფარპეტის ცნობით, ქართლში ისევე როგორც სომხეთში, — ტანუტერები არიან. ამასთანავე, ტანუტერი, „სახლის უფროსია“, ე. ი. „მამასახლისია“ ქართულად, მამასახლისები კი ადგილობრივი ხელისუფლების წარმომადგენლები არიან. მამასახლისი შეიძლება დიდიც იყოს და პატარაც. მხედველობაშია მისაღები ის გარემოება, რომ ლაზარ ფარპეტმა ქართლის ამბები კარგად იცის, — ის ქართლის პიტიახშის კარზე იზრდებოდა ყრმობაში<sup>33</sup>, — ამიტომ მისი ცნობა იმის შესახებ, რომ ქართლში ტანუტერები ე. ი. მამასახლისები იყვნენო, ანგარიშგასაწევია, მით უფრო, რომ ეს სხვა წყაროებითაც დასტურდება („ევესტა-თი მცხეთელის მარტვილობა“, ბაგრატ IV-ის სიგელი, პეტრიწონის მონასტრის ტიპიკონი, კორიდის სახარების მინაწერები).

გ. მელიქიშვილის აზრით, „სეფე-წული“ თანდათანობით ზოგად მნიშვნელობას იღებდა და ამ ტერმინით ქართლის არისტოკრატის უმაღლესი ფენა აღინიშნებოდა. ფეოდალური ურთიერთობის განვითარების პერიოდში, IV—VI საუკუნეების ქართლში, ასეთივე ზოგადი მნიშვნელობისაა ტერმინები „ერისთავნი“, სომხური — ნახარაჩნი“. მთავარნი, სომხური — იშხანნი, მამასახლისნი, სომხური — ტანუტერნი, აგრეთვე — პიტიახშნი; აზნაურნი დიდ-დიდნი, წარჩინებულნი და სხვა<sup>34</sup>.

მამასადამე ერისთავნი მამასახლისნი და სხვა, ისეთი ტერმინები რომლებიც მაშინდელი ქართლის ფეოდალურ არისტოკრატის საზოგადოების უმაღლეს ფენას გულისხმობენ.

ერისთავი ადგილობრივი ხელისუფლების წარმომადგენელიც იყო და მსხვილი ფეოდალიც. მთავარი მამასახლისი ადგილობრივი ხელისუფლების წარმომადგენელიც იყო და მთავარიც, ადგილზე მსხვილი ფეოდალი. ასევე იყო პიტიახშიც, რა დამოკიდებულება იყო ერისთავსა და მამასახლისს შორის, ამის შესახებ მასალები არ გავგაჩნია. ერისთავი როგორც საფეოდალოს უფროსი, როგორც საფეოდალო სახლის უფროსი, იმავე დროს მამასახლისიც უნდა ყოფილიყო.

მეუღაბნოეთა უფროსს, აგრეთვე მონასტერში ძმათა და სამონასტრო ყოფაცხოვრების ხელმძღვანელს მამასახლისი ერქვა, მამასახლისს კიდევ წინამძღვარი ერქვა. გ. მერჩულეს ნაწარმოების მიხედვით, ხანძთას ეპიფანე დაადგინეს მამასახლისად, კოსტანტი კახის მარტვილობაში არის მონასტრის მამასახლისი მოხსენიებული<sup>35</sup>. მაგრამ მონასტრების მამასახლისობას არა აქვს კავშირი „ევესტათი მცხეთელის მარტვილობაში“ ნახსენებ ქართლის მამასახლისთან, რადგან ზემოთ მოყვანილი ცნობის მიხედვით, სპარსთა მარზპანთან გამოცხადებულან მთავარნი და სეფეწულნი, ამათგან სამი სახელდობრ არის მითითებული, „სამოელ ქართლისა“ კათალიკოსი, „ქართლის მამასახლისი გრიგოლი“ და „არშუშა ქართლის პიტიახში“. სამოელი იბერიის სამეფოს ეკლესიის მეთაურია. არშუშა პიტიახში იმ ვარქსენ არშუშას ძე პიტიახშის შთამომავალი

<sup>33</sup> ლ. ნ. ჭ ა ნ ა შ ი ა, ლაზარ ფარპეტის ცნობები საქართველოს შესახებ, 1962, გვ. 11, 21, 180, 222—223, 228.

<sup>34</sup> საქართველოს ისტორიის ნარკვევები, ტ. I. გ. მელიქიშვილის რედ., 1970, გვ. 656.

<sup>35</sup> ივ. ჭ ა ვ ა ხ ი შ ვ ი ლ ი, ქართული სამართლის ისტორია, წ. II, 1930, გვ. 43.

<sup>36</sup> ძველი ქართული ლიტერატურის ქრესტომათია, I, ს. ყუბანიევილის რედ., 1946, გვ. 76,

უნდა იყოს, რომელმაც შეუშანიკი აწამა, თუ ეს ასეა, მაშინ პიტიაში ქვემო ქართლის განმგებელია, ხოლო გრიგოლი არის ქართლის მამასახლისი, როგორც კათალიკოსი, ისე მამასახლისი და პიტიაში, ალბათ, ყველა მთავარზე და სეფე-წულზე დიდია, იმიტომაც არის იგი განსაკუთრებით დასახელებული. ამასთანავე, სამთავეს მიემართება ტერმინი „ქართლისა“. ამ შემთხვევაში ქართლის მამასახლისი, ქართლის სპასპეტის მაგვარი თანამდებობაა.

სხვა ერისთავებისაგან განსხვავებით სპასპეტს გამოყოფილი ქონდა, — ლეონტი მროველის გამოცემით, — „შიდა ქართლი“. სპასპეტი იყო ცენტრში, მეფესთან და განაგებდა სხვა ერისთავებს<sup>37</sup>. დაწვრილებით სპასპეტის შესახებ საუბარი სხვაგან გვაქვს. აქ მხოლოდ აღვნიშნავთ, რომ ტერმინი სპასპეტი სპარსულია. VI საუკუნის ძეგლში, რომელშიც მოცემულია მისი დროის ისტორიული მოვლენების აღწერა, შესაძლებელია შემონახული იყოს სპასპეტის ქართული სახელი მამასახლისი.

აქვე უნდა აღვნიშნოთ, რომ სპასპეტის სახელი, როგორც მეფის შემდეგ პირველი პირისა, გაერთიანებულ ფეოდალურ საქართველოში მწიგნობართუხუცესმა — ჭყონდიდელმა დიჭირა, მაგრამ — არა მთლიანად, სპასპეტს „შიდა ქართლი“ და მეფის რეზიდენცია ებარა. საქართველოში, როცა თბილისში ჯერ კიდევ ამირა იჯდა, გაჩნდა ქართლის ამირას თანამდებობა, ხოლო როცა ქართველებმა თბილისი აიღეს, მაშინ გაჩნდა სახელი: ამირთა ამირა ქართლისა და თბილისისა. ამირთა ამირას თანამდებობა არსებობდა XII—XVI საუკუნეებში. გიორგი სააკაძე თბილისისა და ქართლის მოურავი ანუ ამირთა ამირა იყო<sup>38</sup>.

როგორც ჩანს, „შიდა ქართლისა“ და თბილისის გამგებლობა, უძველესი დროიდან მომდინარე ტრადიციით, ერთს მოხელეს ებარა. ძველად ის იყო, „სპასპეტი“, ხოლო მისი ქართული შესატყვისი შესაძლებელია „მამასახლისი“ იყო, შემდგომ კი „მამასახლისის“ ადგილი, ალბათ ჯერ „ამირთ-ამირამ“ და შემდეგ მოურავმა დაიკავა, უფრო გვიან კი „ქალაქის მამასახლისი“ არის „ქალაქის მოურავისადმი“ დაქვემდებარებული მოხელე.

ეგსტათი მცხეთელის მარტვილობა ასახავს VI საუკუნეს — უფრო ზუსტად, — ამ საუკუნის ნახევარს, როდესაც ქართლში ირანის საოკუპაციო ხელისუფლება იყო, ე. ი. იბერიაში მეფობა გაუქმდა. მეფობის გაუქმებამ, რასაკვირველია, გარკვეული ცვლილებები მოახდინა ქვეყნის მმართველობაში, მაგრამ არ შეიძლება დავუშვათ, რომ მეფობის გაუქმება გამოიწვევდა ქართული სახელმწიფოსა და სამართლებრივი ინსტიტუტების გაუქმებას, XI საუკუნის ისტორიკოსებს შემოუნახავთ საყურადღებო ცნობები იმის შესახებ, თუ როგორც ცდილობდნენ ირანი და ბიზანტია ადგილობრივ ერისთავებს დაპყრობობოდნენ. ირანისა თუ ბიზანტიის მხარდაჭერისათვის ისინი აძლევდნენ ქართულ ფეოდალებს მამულების მკვიდრობის სიგელებს. „ეგსტათი მცხეთელის მარტვილობიდანაც“ კარგად ჩანს, რომ ირანი დიდ ანგარიშს უწევს ქართველ თავკაცებს, როდესაც მთავრები მარზანანს სთხოვენ ქრისტიანების განთავისუფლებას, მარზანანი უპასუხებს: მძიმეა ეს საქმე, მაგრამ თქვენი ისეთი ხათრი მაქვს, რომ უარს ვერ გეტყვი, მან გაათავისუფლა კიდევ ქრისტიანები, მათ შორის ეგსტათი მცხეთელი. მაშასადამე, ქრისტიანობას ირანი ვერ სდევ-

<sup>37</sup> ქართლის ცხოვრება, I, გვ. 24—25.

<sup>38</sup> ქართ. სამართლის ძეგლები, ივ. სურგულაძის რედ., იბ. ხელმწიფის კარის ვარიანტისა და დასტურამაჰლის ლექსიკონებში სიტყვები: „ამირთამირა“ და „მოურავი“.

ნის, ირანის მარზპანისათვის ქართველი მთავრები და მათ შორის კათალიკოსიც კი სასურველი სტუმრებია, ამით ჩვენ იმისი თქმა გვინდა, რომ ქართულ სახელმწიფოს დიდი მოხელეობა ირანს არ მოუხსია. თუ იბერიის კათალიკოსს რომენდა ის, მით უფრო მოითმენდა საერო მოხელეებს: პიტიახშსა და მამასახლისს.

საყურადღებოა აღინიშნოს, რომ ვახტანგ გორგასლის დროს, ქართლის პიტიახში ვარსკენი ირანის მხარეზე გადავიდა სარწმუნოებითაც კი. ევსტათი მცხეთელის მარტილობის მიხედვით არა ჩანს თითქოს ვარსკენის მემკვიდრე არშუშა ქართველი რენეგატი ყოფილიყო, ის კათალიკოსთან და მამასახლისთან ერთად ითხოვს ქრისტიანების განთავისუფლებას. „მამასახლისი“ აქ ერთერთი დიდი მოხელეა და დასახელებულია ქართლის თავკაცებში კათალიკოსის შემდეგ.

კათალიკოსის შემდეგ და პიტიახშის წინ მოხსენიებული პიროვნება უთუოდ დიდი მოხელე უნდა ყოფილიყო, მეფობის დროს — მეფის შემდეგ პირველი პირი, ე. ი. „სპასპეტი“. შესაძლებელია, „ქართლის მამასახლისს“ ზუსტად აღარა ჰქონდა ის ფუნქციები, რაც სპასპეტს — მეფის დროს, მაგრამ მიახლოებით შეიძლება ითქვას, რომ „ქართლის მამასახლისი“ უნდა იყოს ქართული სახელმწიფოებრივი წყობილების ის დიდი მოხელე, რომელიც ქართლის საქმეებს განაგებდა და ასრულებდა ყველა იმ ფუნქციას, რასაც საოკუპაციო ხელისუფლება — იბერიის მართვა-გამგეობისას ადგილობრივ ძალებს ანდობდა. ამ ძალების განმკარგულებელი, ალბათ ქართლის მამასახლისი იყო, რომელიც ითავსებდა ადმინისტრაციულ, სასამართლო და საფინანსო ხასიათის ფუნქციებს.

„ქართლის მამასახლისის“ გარდა, რომელსაც ქართლის განმგებლის ფუნქციები უნდა ჰქონოდა, სხვა მამასახლისების შესახებ ცნობები არა გვაქვს. XI საუკუნის შემდეგდროინდელი წყაროების მიხედვით სოფლის მამასახლისები საქართველოში იყვნენ საქართველოს რუსეთთან შეერთებამდე და შემდეგაც. ანალოგიის მიხედვით შეიძლება დაგვეშვა, რომ სოფლის მამასახლისები IV—X საუკუნეების საქართველოშიც იქნებოდნენ.

აქვე უნდა აღვნიშნოთ რომ ბაგრატ კურაპალატის სამართლის წიგნის იმ ნაწილში, რომელმაც ჩვენამდე მოაღწია, — ბექა-აღბულას სამართლის წიგნის წიგნში — არის ტერმინი „მამასახლისი“, აღნიშნული სამართლის წიგნის მესამე მუხლში, რომელიც ბაგრატ კურაპალატს უნდა ეკუთვნოდეს, წერია: „ვინცა მოძღუარი იყოს, ანუ მეფეთა წინაშე ზრდილი და ნამყოფი კაცი იყოს, ანუ კარგი დიდ-ვაჟარი ანუ კარგი სოფლისა მამასახლისი იყოს, ავეთი კაცი დასვით ბჰედ. ჰკუანი იქნების და კარგად ეცოდინების ბჰობა, და უსამართლოს არას იტყვის“<sup>39</sup>, მაგრამ თუ ეს ბაგრატ III-ის (978—1014) ეკუთვნის, მაშინ ის X საუკუნის უკანასკნელ მეოთხედს ან XI საუკუნის დასაწყისშია შედგენილი, ზოლო თუ ის ბაგრატ IV-ის (1027—1072) მაშინ ის XI საუკუნისაა.

ციტირებული მუხლი საყურადღებო იმით არის, რომ მასში „სოფლის მამასახლისია“ დამოწმებული.

ბაგრატისეულ ოპიზატა სიგელის (1060—1065) სამამასახლისო თვით ბაგრატ IV-ის გულისხმობს მამასახლისად. ასევე პეტრიწონის მონასტრის ტიპიკონის (XI ს.) სამამასახლისო იმას ნიშნავს, რომ საქართველოში ადგილობრივ-

<sup>39</sup> ქართ. სამართლის ძეგლები, I, ი. დოლიძის რედ., 1963, გვ. 464.

ვი ხელისუფლების წარმომადგენელი მამასახლისია და უკანასკნელს სასარგებლოდ გადასახადი იყო დაწესებული.

გრიგოლ სურამელის სიგელის (1245—1250) მიხედვით, მამასახლისი ერისთავის მოხელეა. „ძველი ერისთავთას“ (XIV ს-ის დასასრული, XV ს-ის პირველი ნახევარი) მამასახლისი მეფის მოხელეა. მოძღვართ-მოძღვარ ილარიონის სიგელში (1513) მამასახლისი, ციხისთავისა და ნაცვალის შემდეგაა მოხსენიებული. ბიჭვინთის იადგარში (XVI ს. მეორე ნახევარი) მამასახლისის შემდეგ არიან: მესტუმრე, ხევისთავი და ნაცვალი.

ბაგრატ IV-ის ოპიზისადმი ბოძებულ სიგელში (1050—1055) „ტაოს ტანუტერნია“ მოხსენიებული. კორიდეთის სახარების მინაწერებში (XIII ს-ის მეორე ნახევარი) „ტანუტერის გადასახადია“ მოხსენიებული. აკ. შანიძე ვარაუდობს, რომ ამ შემთხვევაში ტანუტერად ერისთავთ-ერისთავი ბექშენი იგულისხმება, ნიკოლოზ კათალიკოსის სიგელით (1281—1282) კათალიკოსს ტანუტერი ყავს.

აფხაზეთის კათალიკოსს მალაქიას სიგელის (1529) მიხედვით, „ტანუტერნი“ მოხსენიებულნი არიან ციხისთავისა და ნაცვალის შემდეგ.

აი ყველა ის ძველი, რომლებიც ჩვენ ზემოთ განვიხილეთ. ბაგრატ IV, ოპიზართა სიგელის მიხედვით ტაოს მამასახლისია ტრადიციით, ტაოში ბაგრატს მამა-პაპეული სამფლობელო ჰქონდა და იქ მისი წინაპრები მამასახლისებადაც იყვნენ, ეს სამფლობელო ბაგრატმა მემკვიდრეობით მიიღო, მაგრამ ის მეფეა და ამიტომ ადგილზე ის ფაქტიურად მამასახლისის ფუნქციებს არ ასრულებს, როგორც გვარის უფროსი კი მამასახლისად ითვლება, ყოველ შემთხვევაში, „სამამასახლისო გადასახადი“ მას ერგება. ასევე ითქმის ბექშენი ერისთავთ-ერისთავის სატანუტეროზე (კორიდეთის სახარების წარწერა): ბექშენი ერისთავთ-ერისთავია, როგორც საგვარეულო სახლის უფროსი ის მამასახლისია და სამამასახლისო გადასახდელს ღებულობს, მაგრამ მამასახლისის ფუნქციებს ის ადგილზე არ ასრულებს.

პეტრიწონის მონასტრის ტიპიკონში კი ტერმინი „სამამასახლისო“ საქართველოს მაგალითითაა დაწესებული და მაჩვენებელია იმისა, რომ საქართველოში მამასახლისის თანამდებობა არსებობდა და ამ თანამდებობისათვის სამამასახლისო გადასახდელი იყო დაწესებული, ისე როგორც საერისთავო, საციხისთავო და სხვა. მაშასადამე, თვითონ ბაგრატი და ბექშენი არ ასრულებდნენ ფაქტიურად მამასახლისის ფუნქციებს, მაგრამ გადასახადი სამამასახლისო იმისი დამადასტურებელია, რომ ასეთი თანამდებობა იყო.

გრიგოლ სურამელის მამასახლისი ფაქტიური ფუნქციების მქონე მოხელეა, ის სურამელის ხელქვეითია.

„ძველი ერისთავთა“ ის მამასახლისი მეფის მოხელეა, მაგრამ არ არის საესებთ ნათელი, თუ რომელ პერიოდს ასახავს ეს ძველი. შესაძლებელია, რომ იგი მამასახლისის საციხისში ადრეფეოდალურ პერიოდს ასახავდეს.

გიორგი III-ის, მოძღვართ-მოძღვრის ილარიონისა და ბიჭვინთის იადგარის მამასახლისი, ბაგრატ IV-ის, ნიკოლოზ კათალიკოსისა და აფხაზეთის კათალიკოსის მალაქიას — სიგელების ტანუტერი, სოფლის მოხელეა. ამ პერიოდის სხვა ძველებში მამასახლისის შესახებ ცნობები არ შემონახულა, ჩამოთვლილი ძველების მიხედვით კი XII—XV საუკუნეთა საქართველოში მამასახლისი აღარ უნდა იყოს ისეთი დიდი მოხელე, როგორიც იყო ქართლის მამასახლისი ევსტათი მცხეთელის მარტვილობაში.



ქართლის მამასახლისი ევსტათი მცხეთელის მარტვილობის ეპოქაში და მომდევნო ხანაში იგივე სპასპეტია, ყოველ შემთხვევაში ასეთი უნდა იყოს ის VI საუკუნეში, უმეფობის ხანაში: შეიძლება სპასპეტი მამასახლისის სახელსაც ატარებდა და პირიქით. მაგრამ ამის შესახებ ცნობები არა გვაქვს. სავსებით დასაშვებია, რომ აღრეფეოდალურ პერიოდში იყვნენ სოფლის მამასახლისებიც, აგრეთვე უნდა ყოფილიყო ერისთავისა თუ მთავრის თითქმის თანატოლი სახელო მამასახლისის სახით, რამდენადაც ტერმინი „მამასახლისი“ ისევე როგორც „ერისთავი“ ფეოდალური საზოგადოების არისტოკრატიის, მისი უმაღლესი ფენის აღმნიშვნელი იყო, მაგრამ V—X საუკუნეების ასეთი მამასახლისობის შესახებ ცნობები, გარდა ევსტათი მცხეთელის მარტვილობისა, სხვა ძეგლს არ შემოუნახავს, გვერთიანების ხანაში, მწიგნობართუხუცეს-ჟყონდიდლის თანამდებობის შემოღებისას, სპასპეტობა და მამასახლისობა მოისპო, ხოლო სოფლებში ისევ დარჩა სოფლის მამასახლისი როგორც წვრილი მოხელე.

**დასკვნა:**

1. მამასახლისი წარმოშობით გვაროვნული წყობილებების ინსტიტუტია;
2. ფეოდალურ საზოგადოებაში მამასახლისის შინაარსი შეიცვალა: ის მოხელე შეიქნა, ფეოდალურ საზოგადოებაში მამასახლისის გაგება რთულია, ა) შესაძლებელია, მამასახლისის სპასპეტის სახელსაც ატარებდა. მამასახლისი ძირითადად ადგილობრივი ხელისუფლების წარმომადგენელი იყო, ბ) ისევე როგორც ერისთავი, მამასახლისიც, ქართლის ფეოდალური არისტოკრატიის საზოგადოების მაღალ ფენას შეადგენდნენ;
3. XI საუკუნისა და შემდეგდროინდელი ძეგლების ანალოგიის მიხედვით, IV—X საუკუნეების საქართველოში სოფლის მამასახლისობის ინსტიტუტიც უნდა არსებულობდა. სოფლის მამასახლისიც მოხელე იყო, მაგრამ მისი საქმიანობა სოფელს არ სცილდებოდა და ამასთანავე ამ ინსტიტუტში შეიმჩნევა გვაროვნული წყობილების გადმონაშთები;
4. უფრო გვიან, XVII—XVIII საუკუნეებში, მამასახლისი ქალაქის დიდი მოხელეა, ამასთანავე, ამავე ხანებში — ისევე როგორც წინა — სოფლის მამასახლისობის ინსტიტუტიც არსებობდა.





მ. გ. უგრეხელიძე

## К ВОПРОСУ О ПСИХОЛОГИЧЕСКОЙ ПРИРОДЕ НЕОСТОРОЖНОСТИ

1. В статье 9 «Основ уголовного законодательства Союза ССР и союзных республик» сказано: «преступление признается совершенным по неосторожности, если лицо, его совершившее, предвидело возможность наступления общественно опасных последствий своего действия или бездействия, но легкомысленно рассчитывало на их предотвращение, либо не предвидело возможности наступления таких последствий, хотя должно было и могло их предвидеть». Эта статья содержит характеристику психологической стороны одной из форм вины путём указания на негативный признак. В частности, это касается небрежности, существование которой признается лишь в том случае, когда лицо **не предвидело** возможности наступления общественно опасных последствий своего деяния.

Указание закона на отсутствие предвидения общественно опасного последствия даёт неполное представление о психологической природе неосторожной вины. В известной мере это представление восполняется указанием на «возможность предвидения». Однако, остаётся неясным, каково то психическое состояние, которым определяется сама возможность предвидения? Как правильно замечает известный болгарский криминалист К. Лютов, — «...марксистская юридическая наука считает, что существует реальное психическое отношение к конкретному общественно опасному деянию и наша задача — раскрыть его содержание, а также специфику, которую оно имеет по сравнению с психическими переживаниями, характерными для других форм вины»<sup>1</sup>.

Советские криминалисты, занимающиеся вопросами неосторожной вины, выдвинули немало ценных положений для обоснования при неосторожности реального характера психического отношения лица к содеянному<sup>2</sup>. Однако при этом они исходят преимущественно из класси-

<sup>1</sup> К. Лютов. Рецензия на книгу В. Г. Макашвили, Уголовная ответственность за неосторожность, Госюриздат, 1957 г., «Правна мисъл», 1958, № 3, стр. 121.

<sup>2</sup> См. В. Г. Макашвили. Уголовная ответственность за неосторожность. М., 1957, стр. 93—94; А. А. Пионтковский. Учение о преступлении. М., 1961, стр. 374—378; его же. Преступление (Курс советского уголовного права. Т. II.). М., 1970, стр. 317—320; П. С. Дагель. Проблемы вины в советском уголовном праве. «Ученые записки Дальневосточного государственного университета», 1968, выпуск 21, ч. I, стр. 35, 119—121; и др.

ческой психологии, что затрудняет до конца проникнуть в природу реальных психических процессов, в особенности при т. н. «неосознанной неосторожности» (небрежности).

Задача настоящей статьи — осветить психологическую сторону неосторожной вины с точки зрения теории бессознательного психического.

2. При исследовании психологического аспекта проблемы неосторожности прежде всего следует выяснить, насколько возможно рассматривать неосторожность как реальный психический факт, и в случае утвердительного ответа на этот вопрос, описать тот психический процесс, который имеет место при неосторожности.

Отрицать наличие психических процессов в тех проявлениях неосторожной вины, при которых лицо сознает хотя бы некоторые элементы своего поведения (нарушение им нормы предосторожности, создание опасности и т. д.), нет никакого основания. Между тем, существуют и такие проявления неосторожности, когда нанесение вреда правовым благам или поставление их в опасность происходит в результате забывания, растерянности или иного неосознанного нарушения норм предосторожности. Нам представляется целесообразным начать изложение именно с этих случаев, составляющих пожалуй наиболее сложную и самую интересную часть учения о неосторожности.

Характерным для намеченного круга случаев является полное отсутствие у лица представления о своей деятельности в момент вредоносного поведения. Это обстоятельство делает решение вопроса о наличии или отсутствии вины в указанных случаях зависимым от решения одной из основных психологических проблем — существует ли бессознательная психическая реальность вообще?

3. З. Фрейд одним из первых в буржуазной науке попытался дать положительное решение проблемы бессознательного психического. Его теория поныне остается влиятельной на Западе, что обязывает нас ознакомиться хотя бы в общих чертах, с учением Фрейда, имеющим непосредственную связь с интересующей нас проблемой. Это тем более необходимо, что свою теорию о бессознательном психическом Фрейд иллюстрирует на конкретных типах поведения, которые почти полностью воспроизводят структуру неосознанно-неосторожных деяний.

Фрейд указывает на следующие условия, которым должно удовлетворять действие, входящее в группу рассматриваемых им случаев:

а) Оно не должно выходить за известный предел, установленный нашим суждением, и обозначенный словами «в границах нормального».

б) Оно должно носить характер временного и преходящего расстройства. Нужно, чтобы то же действие перед этим выполнялось правильно или чтобы мы считали себя способными в любой момент выполнить его. Если нас поправил кто-либо другой, нужно, чтобы мы тотчас же увидели, что поправка верна, наш же психический акт неправилен.

в) Если мы вообще и замечаем погрешность, мы не должны отдавать себе отчета ни в какой мотивировке, наоборот, нужно, чтобы мы были склонны объяснить ее «невнимательностью» или «случайностью».

Таким образом, в этой группе остаются случаи забывания, ошибки в таких вещах, которые знаешь, обмолвки, опiski, очитки, ошибочные движения и т. н. случайные действия»<sup>3</sup>.

Объединив все перечисленные случаи под общим названием «психически дефектные действия», Фрейд пытается раскрыть психологический механизм возникновения в них «дефекта», т. е. установить, почему и по каким психологическим законам, они отклоняются от первоначального курса.

Исходным положением психоаналитического учения Фрейда является утверждение, что «...в области психического нет ничего произвольного, не-детерминированного»<sup>4</sup>. Отсюда следует, что и в рассматриваемых Фрейдом случаях безусловно должна существовать какая-то причина, обуславливающая возникновение дефекта. Что же, собственно, является таким детерминирующим фактором в учении Фрейда?

Согласно Фрейду, целостная структура психики человека складывается из 3-х систем: бессознательного, предсознательного и сознания. Основная часть психической системы бессознательного состоит из врожденных инстинктов («эроса» — сексуального влечения, «тенатоса» — стремления к самоуничтожению) и врожденных племенных воспоминаний. Это — наследственно передаваемые элементы бессознательного, которые хотя и вытеснены из сознания сильным давлением социальных (моральных) норм в процессе исторического становления человека, но все же сохраняют «заряд психической энергии», история на протяжении всей жизни человека добивается своего сознательного признания и моторного выражения. Кроме того, система бессознательного содержит в себе такие представления, желания, стремления и мысли, которые некоторое время представляли собой явления сознания, но затем были вытеснены им и превратились в воспоминания (диспозиции). Именно из этой части «вытесненного» и образуется промежуточная система предсознательного, являющаяся границей между сознанием и бессознательным. Наконец, последующая и конечная инстанция психики — это сознание.

В соответствии с приведенным делением психики, в учении Фрейда личность представляет арену борьбы враждебно настроенных друг против друга сознательных и бессознательных психических сил, а когда побеждает какое-либо бессознательное стремление, у человека создается иллюзия, что он действовал случайно. На деле же все т. н. «дефектные действия» суть проявления вполне определенных мотивов и намерений (вытесненных комплексов и желаний), которые хотя и являются бессознательными, поскольку не озарены лучом сознания, но, тем не менее, имеют реальное бытие в психической жизни человека. Поэтому, согласно Фрейду, если кто-либо забывает выполнить определенное намерение (в юридической практике такие случаи обычно выступают в форме т. н. «неосторожного упущения», например, стрелочник забывает перевести стрелку, в результате чего происходит крушение), из этого вовсе не следует, что это происходит случайно — за каждым таким забыванием скрывается «бессознательное нежелание», «мотив неохоты». Когда врач, ошибочно вливает в глаз пациенту морфия, вместо глазной воды (т. н. фактическая ошибка), то его действие также определяется «намерением, недошедшим до его сознания». Точно также, «бессознательно мотивируется» известным желанием потеря какой-либо вещи (предположим, документа, содержащего государственную тайну). Согласно Фрейду, такой случай может быть лишь выражением того, что человек не дорожит утраченным предметом, в тайне не расположен к этому предмету или к лицу, от которого он исходит. Не составляет исключения в этом отношении и забывание впечатлений (например, свидетель неправильно воспроизводит происшедшее), когда обман памяти «мотивируется бессознательным вытесненным материалом» и т. д. и т. п.

<sup>3</sup> З. Фрейд. Психопатология обыденной жизни. М., 1926, стр. 207—208.

<sup>4</sup> З. Фрейд, Ук. соч., стр. 212; его же. О психоанализе, М., «Наука», 1913, стр. 43.

Фрейд считает, что все эти примеры наглядно указывают на происхождение «дефектных действий»: «Эгоистические, завистливые, враждебные чувства и импульсы, испытывающие на себе давление морального воспитания, нередко утилизируют у здоровых людей путь дефектных действий, чтобы так или иначе проявить свою несомненно существующую, но непризнанную высшими душевными инстанциями силу»<sup>5</sup>.

Такое решение вопроса вызывает сомнение. Прежде всего, «дефектные действия» нередко проявляются в актах, повлекших лишение человеком собственной жизни или повреждение им собственного же здоровья (несчастные случаи на производстве, аварии и т. д.). Ставится вопрос, возможно ли допустить такое положение, чтобы человек имел «эгоистические, завистливые, враждебные чувства и импульсы в отношении самого себя, или, — выражаясь словами самого же Фрейда, — как мыслимо, чтобы человек имел «бессознательный» мотив или намерение лишить себя жизни либо повредить себя (разумеется, полностью исключаются случаи осознанного самоубийства и самоповреждения). В учении Фрейда имеется прямой ответ на этот вопрос. Ведь он в систему бессознательного включил врожденный инстинкт — «стремление к смерти». Это подавленное сознанием инстинктивное стремление в системе бессознательного сохраняет свою силу и возможность выражения в двигательной активности. Именно эта сила, именуемая Фрейдом «зарядом психической энергии» («катексис»), толкает человека в неосознанной форме нанести вред самому себе.

Между тем, огромный эмпирически верифицируемый материал, в особенности же, бессознательные автоматические реакции самозащиты человека на неожиданные внешние угрозы, со всей убедительностью указывают на необоснованность такого мистического предположения, на целесообразность действий человека (впрочем, как и всех иных живых существ) и на то, что высшая цель, сообразно с которой он действует, — это сохранение жизни. Совершенно очевидно, что человек не может иметь никаких «враждебных» комплексов и в отношении родных детей и т. п.

Возникают и другие сомнения. Однако, обратимся к анализу рассматриваемой теории с общей методологической точки зрения, для того, чтобы лучше проследить несостоятельность этой теории как общепсихологической концепции, претендующей исчерпывающим образом объяснить интересующие нас психические явления.

Выше мы ознакомились с основными положениями Фрейда, которые служат раскрытию психологического механизма происхождения дефектных действий психики — случаев, которые составляют значительную часть «неосознанной неосторожности». В результате узнаем, что за упомянутыми случаями, выражаясь в наиболее общей форме, стоит, причинно обуславливая их, область бессознательного психического.

Однако, ни указание на существование бессознательной психической реальности, ни описание различных вытесненных комплексов и желаний, а также их взаимоотношения с другими элементами психики, казалось бы, недостаточны для того, чтобы полностью познать бессознательную психику и установить ее закономерности, без уяснения того, какое место занимают изучаемые психические явления во всеобщей связи и взаимообусловленности явлений материального мира. Между тем, Фрейд не только не пытается сделать это, но в принципе отвергает понятие внешней среды как основного детерминанта человеческой психики. Он рассматривает психику как замкнутую саморегулирующую

<sup>5</sup> З. Фрейд. Психопатология..., стр. 250—251.



систему (своего рода *causa sui*), в которой все явления детерминированы, но ни одно из них не подвергается объективной детерминации. Только психическое может быть причиной психического. Следовательно, причины психических процессов даны в самой психике<sup>6</sup>.

Такой имманентный детерминизм — это не просто научное мировоззрение Фрейда, но в то же время, один из главных его методологических принципов. Согласно Фрейду, если принять за основу принцип объективной детерминации, то был бы совершенно непонятен смысл протекающих в психике процессов. Например, было бы невозможно объяснить, почему, когда человек забывает выполнить определенную обязанность, он забывает выполнить именно эту, а не другую обязанность. При повреждении какой-либо вещи осталось бы неразгаданным, почему человек повредил именно эту вещь, а не другую и т. д. По мнению Фрейда, поиски причин психических «погрешностей» в повседневной жизни в глубинных слоях бессознательной психики всегда обеспечивает правильный и точный ответ. Психоанализ ничто иное, как метод анализа этих глубинных явлений.

Таким образом, применяя принцип «психической причинности», Фрейд стремится во что бы то ни стало доказать, что в мире психическом безраздельно господствует закон необходимости и что поэтому в нем не может быть места для случайности. Однако, достаточно ли провозглашение принципа «психической причинности» для того, чтобы полностью вытеснить случайность из психической сферы? Очевидно, нет. Фрейд так и не смог объяснить, почему человек, регулярно выполняющий определенную служебную обязанность (допустим, воинскую), забывает выполнить ее именно в данный момент, а не в другой, или, почему человек, нечаянно повредивший вещь, допускает промах именно теперь, а не в другое время, в то время, как он соприкасается с этой вещью чуть ли не каждую минуту.

Указанное обстоятельство является достаточным доказательством того, что учение Фрейда не в состоянии удовлетворительно объяснить закономерности бессознательной психики вообще и психический механизм возникновения моментальных психических пробелов в частности. Но все же необходимо отметить еще один момент.

Причинность — это динамический процесс, при котором за явлением, вызвавшим следствие, предполагается определенная сила, которая приводит в действие весь механизм причинности. В системе Фрейда психическое не могло обладать такой силой, так как в этой системе все психические элементы вращаются внутри замкнутого круга, так что ни один из них нигде не соприкасается с материальным миром. Поэтому естественно, что Фрейд оказался перед логической необходимостью ввести понятие «психической энергии» и говорить о «передаче» этой энергии, ибо без этого невозможно было бы доказать реальную возможность причинной связи. Именно эта неведомая, вечная и неизменная «психическая энергия» является той универсальной силой, под непосредственным воздействием которой возникают самые разнообразные психические явления.

Несомненно, такое отрицание детерминирующей роли конкретной внешней среды, в которой протекает деятельность субъекта, делает невозможным объяснить, как порождает одна и та же психическая сила такие разнотипные «дефектные действия», как, например, обмолвки и ошибочные движения. Более того, указанный подход представляется

<sup>6</sup> Подробное изложение и критику идеалистического детерминизма З. Фрейда см. в книге А. Е. Шеролия: К проблеме сознания и бессознательного психического, Тб., 1969, стр. 130—169.



непригодным для разумного истолкования происхождения даже однотипных явлений, например — ошибочных действий. Было бы, очевидно, наивно полагать, что хирургические ошибки возникают под влиянием точно тех же психических сил, которые действуют при ошибочной выдаче военным чиновником секретного государственного документа.

Сказанное лишний раз доказывает, что теория Фрейда — это идеалистическая концепция, которая не может служить для правильной психологической характеристики случаев «неосознанной неосторожности». Поэтому, вслед за философами и психологами, юристам также следует критически относиться к этой теории.

4. Вместе с тем, гипотеза Фрейда о существовании бессознательной психики и некоторые факты, приводимые им в доказательство этой гипотезы, сыграли определенную роль в развитии психологической науки. Развернулась интенсивная исследовательская работа по целому ряду проблем, намеченных З. Фрейдом. На нынешнем этапе наука располагает неисчислимым количеством эмпирических и экспериментально доказанных фактов, которые не оставляют сколько-нибудь серьезного сомнения в том, что бессознательная психическая реальность существует. Поэтому советские ученые, уже определенно стоя на той позиции, что следует «не только критически оценивать психоаналистические и тому подобные теории, но и противопоставить этим теориям диалектико-материалистическую точку зрения на природу и роль неосознаваемых форм высшей нервной деятельности»<sup>7</sup>.

Особенно большой вклад в исследование проблемы бессознательного психического внес Д. Н. Узнадзе. Он выработал такое понятие бессознательного, которое могло бы быть пригодным для объяснения всех основных аспектов человеческой активности. По нашему мнению, ответ на вопрос — какова психологическая природа «неосознанной неосторожности» — следует искать именно в теории Д. Н. Узнадзе, которая «является в настоящее время единственной не только в советской, но и в мировой литературе экспериментально обоснованной концепцией «бессознательного»<sup>8</sup>.

Основная заслуга Д. Н. Узнадзе в том, что он сумел в положительных признаках описать закономерности бессознательных психических процессов, которые до того определялись лишь негативно, т. е. — как обыкновенные психические явления, однако, лишенные момента сознательности. В результате многолетней экспериментальной и теоретической работы Д. Н. Узнадзе пришел к выводу, что положительное содержание бессознательного психического — это ничто иное, как установка<sup>9</sup>, которая, будучи вполне определенным психическим явлением, подчиняется специфическим психологическим законам.

Основные, наиболее интересные для нас, положения теории установки сводятся к следующему:

Повседневная жизнь человека протекает в его непрерывной активности. Ежеминутно и ежедневно одну какую-нибудь активность человека в определенном направлении заменяет другая его активность. Но для начала какой-бы то ни было активности

<sup>7</sup> Постановление Всесоюзного совещания по философским вопросам физиологии высшей нервной деятельности и психологии, «Вопросы психологии», 1962, № 4, стр. 6—7; см. также «Коммунист», 1963, № 8, стр. 101.

<sup>8</sup> Ф. В. Бассин. «Проблема бессознательного», М., 1968, стр. 223—224.

<sup>9</sup> См. Д. Н. Узнадзе. Экспериментальные основы психологии установки, Тб., 1961, стр. 178.



необходимы два условия: 1. потребность (субъективный фактор) и 2. среда, включающая в себе предмет удовлетворения этой потребности (объективный фактор). Только при наличии этих двух условий человек начинает действовать определенным образом. Однако, взаимодействие потребности субъекта и соответствующей актуальной ситуации не находит непосредственного выражения в поведении. Каждому поведению предшествует измененное психическое состояние субъекта — **преднастроенность, тендирование, готовность** к необходимым действиям, которое вызывается влиянием объективной ситуации и **опосредствует** реализацию поведения. Это специфическое, целостное (нерасчлененное) психическое состояние субъекта, которое не сводится к каким-нибудь частным психическим фактам — познавательным, эмоциональным или волевым, в концепции Д. Н. Узнадзе обозначается словом **установка**. Являясь вполне определенным состоянием целостной психики, установка тем не менее не дается в сознании субъекта, но предвещает всю будущую его деятельность — будет ли она сознательной или несознательной. Одной из наиболее характерных черт этого бессознательного психического состояния является то, что в нем «образ» и «план» слиты воедино, оно одновременно отражает прошлое (потребность, среда) и предвосхищает будущее (поведение).

Как отмечал сам Д. Н. Узнадзе, установка субъекта — это «его **изначальная реакция** на воздействие ситуации, в которой ему приходится ставить и разрешать задачи»<sup>10</sup>. Поскольку эта «**изначальная реакция**» имеет приспособительно-целесообразный характер, человеку не приходится каждый раз обращаться к отдельным своим психическим функциям (воля, интеллект, эмоция) из арсенала психической жизни для коррекции избранного курса. Поэтому иногда, возникая под влиянием актуальной ситуации, установка сразу же реализуется в поведении. Такое поведение «протекает под знаком полной зависимости от импульсов, вытекающих из сочетания условий внутренней и внешней среды», и соответственно называется **импульсивным поведением**. Характерной чертой импульсивного поведения является **отсутствие внимания** в процессе его реализации. Такое поведение протекает без каких-либо препятствий, которые вынудили бы субъекта сделать свое поведение объектом специального внимания. Если, несмотря на это, импульсивное поведение не теряет, как правило, своего приспособительно-целесообразного характера, то это в психологии установки объясняется тем, что **функцию внимания в этих случаях успешно берет на себя установка**<sup>11</sup>.

Между тем, вся человеческая активность далеко не исчерпывается случаями, когда поведение протекает без участия внимания, на базе одной лишь актуальной, первичной, импульсивной установки. Нередко в процессе осуществления такой установки человек наталкивается на определенное объективное препятствие или же обнаруживает, что предпринятое им поведение больше не удовлетворяет, по той или иной причине его потребность (внутреннее препятствие)<sup>12</sup>. В таком случае субъект приостанавливает свою деятельность и не дает ей реализоваться полностью, временно задерживается на ней и переживает ее как нечто объективное, нечто независимо от него существующее. Описанный психический акт именуется актом объективации. На этом, очевидно, не кончается активность психики в рассматриваемых ситуациях. Согласно теории установки, «акт объективации — это психологический механизм, дающий возможность «отказаться» от действия на основе активизированных, фиксированных или импульсивных установок и действовать через осознание своего отношения к происхо-

<sup>10</sup> Д. Н. Узнадзе. Экспериментальные основы психологии установки. Тб., 1961, стр. 18.

<sup>11</sup> Д. Н. Узнадзе. Экспериментальные основы психологии установки. Тб., 1961, стр. 99—100.

<sup>12</sup> См. Д. Н. Узнадзе, Ук. соч., стр. 194.

дающему»<sup>13</sup>. Но откажется или нет субъект от первичной установки — не предпринимается на уровне объективизации. Вслед за объективацией субъект совершает последующие психические операции над добытым, благодаря объективации, материалом: прежде всего человек **концентрирует внимание на свое поведение**, затем строит мысленную, воображаемую ситуацию и вместо проявления в реальном поведении, проявляет задержанную установку в мысленно представленной ситуации, для того, чтобы заранее предвидеть будущее течение, а также возможные результаты его поведения. Далее, со стороны субъекта происходит суждение о персональной ценности представленного им поведения и его результатов, путем включения их в общую систему своих социальных потребностей. Только после этого, в зависимости от того, насколько адекватно будут проведены мысленные операции над объективированным материалом, и насколько возможные последствия представленного поведения окажутся в согласии с персональными ценностями действующего субъекта, он может отказаться, или, — приняв меры для устранения возникшего препятствия (в этом случае придется искать более целесообразные пути), — может не отказаться от реализации возникшей на базе актуальной установки поведения. В обоих случаях в основу решения, принятого в результате окончательной оценки возможного поведения и его результатов будет лежать не актуальная установка, а установка, возникшая на почве мысленно представленной ситуации. Для того, чтобы реализовать эту установку, значит, окончательно практически претворить ее в жизнь, субъекту приходится прибегать к такой специфической функции своей психики, как **воля**. Соответственно такое поведение называется **волевым**.

Из всего сказанного относительно 2-х планов работы человеческой психики бесспорно вытекает, что интересующие нас случаи неосознанного неосторожного действия относятся к первому из них — плану установки, а не ко второму — плану объективации. Поэтому для раскрытия психологической природы неосознанного неосторожного деяния придется обратиться к положениям, касающимся плана установки.

5. В отличие от З. Фрейда, Д. Н. Узнадзе не анализировал свою теорию о бессознательном специально на конкретных примерах неосторожных деяний, чтобы юристам можно было бы пользоваться готовой психологической формулой неосторожности. Дело осложняется и тем, что эти случаи не поддаются непосредственной экспериментальной проверке<sup>14</sup>. Несмотря на это, при правильном их применении, экспериментально обоснованные общие положения теории установки вносят существенную ясность в вопрос о психологической природе неосторожной вины. Первый, наиболее важный вывод, который вытекает из теории установки, заключается в том, что неосознанно-неосторожное деяние — одно из проявлений импульсивной установки.

Указанное положение одинаково распространяется на все неосознанно-неосторожные деяния, независимо от того, выступают они в форме действия или бездействия. Но самым наглядным образом оно иллюстрируется на примерах, когда неосознанное, опрометчивое действие или бездействие развертывается при отсутствии сознательно-волевой активности субъекта в каком-либо другом направлении. При этом, следует учитывать, что речь может идти лишь об относительном физическом покое, ибо предполагается, что психика бодрствующего человека никогда не бывает полностью инактивной.

<sup>13</sup> А. С. Прангишвили. Исследования по психологии установки, Тб., 1967, стр. 74; Д. Н. Узнадзе. Ук. соч., стр. 195.

<sup>14</sup> См. Ф. В. Бассин. Ук. соч., стр. 294.

12. „პიენე“, ფილოსოფიის, სერია, 1972, № 4.

В судебной практике встречаются случаи, когда замечавшийся человек, не осознавая свой поступок, бросает на пол непотухшую сигарету, в результате чего возникает пожар. В таких случаях, с одной стороны, у субъекта имеется актуальная **потребность** избавиться от ненужной ему уже докуренной сигареты, а, с другой стороны, он находится в **ситуации**, в которой ничего ему не препятствует немедленно удовлетворить эту потребность, дать «выход» своей потребности в соответствующем действии, без сосредоточения на нем специального внимания. В результате взаимодействия обоих этих условий у субъекта возникает **установка** выбросить сигарету, и эта установка им неосознанно реализуется. Получаем типичное импульсивное поведение, которое протекает под непосредственным контролем установки, и с точки зрения права составляет классический случай неосознанной неосторожности (при наличии прочих условий).

Обнаружение установок в неосознанно-неосторожных деяниях и определение направленности этой установки, зачастую наталкивается на известные трудности. В частности, с точки зрения психологического анализа, весьма сложными представляются случаи, когда неосознанно-неосторожное деяние возникает в процессе какой-либо волевой или импульсивной активности.

Из многочисленных примеров подобного рода самыми распространенными и типичными в уголовно-правовой практике являются такие происшествия на транспорте, когда при вождении автомобиля водитель проезжает на пешехода, не только не предвидя такого исхода, но даже не сознавая отклонения своего поведения от первоначального курса.

Очевидно, права автомашинной, водитель преследует известную цель (явиться на службу в назначенное время, срочно доставить больного в госпиталь и т. п.), и сознательно или импульсивно осуществляет соответствующие телодвижения. Он старается сделать это путем преодоления наименьшего количества препятствий, при затрате минимума своих усилий. Поэтому, естественно, что никакое осложнение ситуации, тем более такое, как авария, не может иметь для него какой-либо эмоциональной привлекательности. Между тем, именно стремление беспрепятственно пройти путь к цели иногда в субъекте может породить соответствующую потребность сделать что-то такое, что облегчило бы эту задачу, например, превысить скорость или перейти на левую сторону движения. Если обстановка этому не благоприятствует, если на левой стороне интенсивное движение или путь усиленно контролируется автоинспекцией, водитель не находит ситуации удовлетворения своей потребности и поэтому у него не может возникнуть установки, соответствующей актуальной потребности. Однако, если ситуация окажется удовлетворяющей такую потребность, у водителя может моментально возникнуть установка к соответствующему действию, и тогда, не сознавая этого, возможно, он приступит к реализации установки, которая приведет к аварии. Такое отклоненное действие так органически влетается в ткань первоначального основного поведения, что создается впечатление, будто ничего не изменилось в структуре последнего, а происшедшая авария является просто побочным последствием этого основного деяния. Однако это не так. Как указывает З. И. Ходжава, «реальный процесс каждого действия является с начала до конца процессом функционирования установки, и всякое его изменение есть проявление изменения самой установки»<sup>15</sup>. Поэтому, с точки зрения строгого психологического анализа, авария является результатом возникновения и реализации новой установки в процессе реализации старой установки.

Бывают и такие случаи, когда новая установка направлена в совершенно **противоположную** сторону, чем старая, и не дает последней

<sup>15</sup> З. И. Ходжава. Проблема навыка в психологии. Тб., 1960, стр. 227.



реализоваться. Такой психологический механизм наблюдается, например, при т. н. **неосторожном опущении**, когда индивид **забывает** выполнить действие, выполнение которого на него возлагалось законом, договором, в силу специального профессионального положения или по иным основаниям.

Неосторожное опущение может выражаться в невыполнении самых различных действий: железнодорожный стрелочник забывает перевести стрелку и вызывает крушение; работник засекреченного учреждения теряет важный документ, забыв спрятать его в сейф; сторож забывает явиться на вверенный ему для охраны объект и воры похищают социалистическое имущество; фельдшер забывает сделать тяжело больному инъекцию, в результате чего больной умирает и т. п. Во всех перечисленных случаях на первый взгляд создается впечатление, что отсутствует не только надлежащее телодвижение (моторная активность), но вместе с тем и психическая активность. Однако, с психологической точки зрения такой вывод был бы неверным. Следует учитывать, что в рассматриваемых случаях до определенного момента лицо регулярно выполняет возложенную на него обязанность, или, по крайней мере, твердо знает о том, что такая обязанность на него возлагается.

Следовательно, до противоправного бездействия у субъекта уже имела установка к надлежащему действию. Нереализация этой установки, с одной стороны, и возникновение противоправного бездействия — с другой, не могло случиться на пустом месте, без определенного психического основания. Согласно теории установки, это психическое основание следует усматривать в следующем: в предшествующий неосознанному бездействию определенный промежуток времени у субъекта возникла актуальная потребность покоя (бездействия); оказавшись в ситуации, удовлетворяющей эту потребность (такой ситуацией может служить обстановка, в которой ни явления внешнего мира, ни мотивы долженствования не напоминают субъекту об его обязанности), у него выработалась установка к бездействию<sup>16</sup>, которая, являясь необходимой психологической основой для того, чтобы субъект бездействовал, в то же время служит помехой для реализации старой установки к надлежащему действию. Для установки к противоправному бездействию характерно именно то, что в силу специфики самого бездействия, она выступает в качестве психологического барьера в тех случаях, когда выполнение определенного действия требуется правом порядком.

Итак, иногда неосознанно-неосторожное поведение является проявлением того, что в процессе или до реализации старой установки возникает новая установка, полностью противостоящая старой.

Примеры подобного столкновения установок, которые при желании можно умножить, полностью согласуются с положением С. Л. Рубинштейна, согласно которому «неосознание тех или иных явлений означает не только негативный факт, отсутствие их осознания. Так же как торможение не есть просто отсутствие возбуждения, так и неосознание, обусловленное торможением, означает не только отсутствие сознания, а является выражением активного процесса, вызванного столкновением антагонистически действующих сил в жизни человека»<sup>17</sup>.

Возникает вопрос: чем определяется то, что при наличии у человека двух противоположно направленных установок, реализуется именно одна из них?

<sup>16</sup> Как указывает Д. Н. Узнадзе, без установки у субъекта не может возникнуть даже такое крайне пассивное состояние, как сон.

<sup>17</sup> С. Л. Рубинштейн. Бытие и сознание, М., 1957, стр. 279.



З. И. Ходжава, экспериментально изучивший эту проблему на примере фиксированных установок, указывает на **новизну** как на один из основных определяющих факторов<sup>18</sup>. Это положение полностью подтверждается на рассматриваемых нами примерах: установка к бездействию потому и берет верх над установкой к надлежащему действию, что первая является последней по ряду.

Несколько иным образом представляется дело в тех случаях неосознано-неосторожного опущения, когда последнее является проявлением **не столкновения (коллизии), а соперничества (конкуренции)** между направленными на разные деяния установками. Наиболее четко такой процесс прослеживается при **растерянности**, когда субъект, оказавшись в сложной ситуации, требующей принятия правильного и срочного решения, не делает этого, хотя должен был и мог это сделать. В таких ситуациях происходит своего рода «дезинтеграция личности», «расщепление» его психики на несколько установок, направленных на разные действия. Эти установки как бы нейтрализуют друг друга и, в таком случае, субъект остается инактным в отношении должного поведения. Описанный психологический механизм будет лежать, например, в основе неосознано-неосторожного бездействия охранника, который, растерянный, при грабеже банка, бессмысленно мечется в разные стороны, вместо того, чтобы немедленно сообщить соответствующим органам или открыть стрельбу по грабителям.

Бывает и так, что при растерянности одна из соперничающих между собой установок, по той или иной причине, пересиливает другую и, естественно, человек начинает действовать в соответствии с ней.

В качестве примера можно назвать действие машиниста пассажирского поезда, который, неожиданно увидев находящееся вблизи от полотна железной дороги стадо, необоснованно тормозит поезд в опасном повороте и вызывает крушение.

6. Итак, на основных типах неосознано-неосторожных преступлений мы попытались показать, что даже тогда, когда общественно опасное деяние (действие или бездействие) осуществляется неосознано, оно может возникнуть при обязательном участии специфического психического состояния — установки. Эта установка предполагает активное динамическое начало — преднастроенность, готовность, тягу субъекта к определенному общественно опасному деянию и, тем самым, свидетельствует, что субъект является подлинным психологическим автором деяния. Именно поэтому мы имеем полное право утверждать, что при неосознанном неосторожном деянии отсутствие несовместимого с установкой акта внимания не означает пустоту в психике человека, как это иногда утверждают даже в социалистической юридической литературе<sup>19</sup>. Можно лишь говорить о своеобразной, бессознательной форме психики, которая, как и сознательно-волевая психика, вполне активна и, следовательно, всегда обращена вперед, к будущему. В этом отношении обнаруживается определенное сходство между уголовноправовым умыслом и неосознанной неосторожностью — оба они порождают общественно опасное деяние (действие или бездействие) и направлены на его осуществление.

<sup>18</sup> З. И. Ходжава. О действии противоположно направленных установок. «Психология» (Труды Института психологии им. Д. Н. Узнадзе), т. XIV, стр. 271.

<sup>19</sup> См., напр., Т. Сурпан. Wina w epoce technicznego postęgu. „Panstwo i Prawo“, 1965, № 11, стр. 722, 726.



7. Мы рассмотрели такие случаи небрежности, когда сознанием субъекта не охватывались не только возможные общественно опасные последствия деяния, но и все предшествующие фазы развития деятельности, включая само деяние. Между тем, небрежность часто выражается в таком непредвидении возможных общественно опасных последствий, когда некоторые из предшествующих фаз развития деятельности находятся в поле активности сознания. Тут могут быть различные комбинации: лицо действует сознательно, но не сознает, что нарушает норму предосторожности или создает возможность наступления опасных последствий; лицо сознательно нарушает норму предосторожности, но не сознает, что такое нарушение может повлечь общественно опасное последствие; лицо сознает отдельные фактические моменты поведения, но не сознает его общественной опасности и т. п. Единственное, что постоянно остается за порогом сознания, это возможные общественно опасные последствия деяния, осознание которых вообще исключило бы небрежность.

Наличие в перечисленных случаях активных психических процессов в советской юридической литературе не вызывает сомнений. Между тем, вопрос о том, к какому классу психических явлений принадлежат эти процессы и какое они имеют отношение к наступившим последствиям, все еще остается недостаточно разработанным. Глубокое же уяснение всего этого имеет важное значение для обоснования вины, а также для рациональной постановки карательной политики.

Прежде всего следует выяснить, достаточно ли осознание отдельных фаз деятельности для того, чтобы признать эту деятельность проявлением волевой активности человека. В психологии ответ на этот вопрос дается отрицательный. Как указывает Ш. Н. Чхартишвили, «поведение, построенное с применением интеллектуальных функций, может быть как импульсивным, так и волевым;... процессы мышления находят довольно широкое применение и в импульсивном поведении»<sup>20</sup>. Фрагментарное осознание субъектом некоторых отрезков действительности не всегда достаточно для уяснения его отношения к происходящим явлениям. Если субъект не приостанавливает свою деятельность, т. е. не объективирует ее и не делает предметом специального внимания, то он, естественно, не сможет осуществить и последующие психические операции — построить идейную ситуацию, предусмотреть возможные последствия его деяния и, в результате оценки их значимости, принять волевое решение. Следовательно, во всех интересующих нас случаях небрежности, когда субъектом осознаны отдельные фазы развития его деятельности, следует признать, что психическая активность человека протекает на уровне установки, без участия волевой функции психики.

Указанное положение требует специального анализа применительно к случаям неизвинительной ошибки, когда последняя выражается в небрежности.

8. По советскому уголовному праву, ошибка есть неверное представление лица о свойствах или последствиях совершаемых им деяний<sup>21</sup>. Наличие определенных представлений в психике лица в случаях ошибки создает видимость психической активности на уровне объективации. Однако это не так. Для того, чтобы ближе разобраться в действитель-

<sup>20</sup> Ш. Н. Чхартишвили. Воля и ее воспитание. Тб., 1964, стр. 27 (на груз. яз.).

<sup>21</sup> См. А. А. Пионтковский. Преступление (Курс советского уголовного права. Т. II). М., 1970, стр. 336.



ных психических процессах, которые имеют место в таких случаях, обратимся к конкретному примеру из судебной практики.

К. около 9 часов утра пошел умываться к реке. На противоположном берегу он заметил колебания кустов, черный силуэт и услышал треск веток. Думая, что в кустах медведь, К. побежал и сообщил об этом Ш. Взяв ружья, они вместе побежали к реке и там произвели выстрелы в кусты. В кустах же оказался техник-геофизик Коп.-ов, который вскоре от полученных ранений скончался<sup>22</sup>.

В приведенном примере К. и Ш. имели определенные представления, а именно, они предполагали, что стреляют в медведя. Наступившее общественно опасное последствие — смерть Коп.-ва — не совпало с имевшимися у них представлениями. Поскольку действия К. и Ш. строились на совершенно других представлениях, постольку наступившее общественно опасное последствие нельзя признать проявлением их воли, направленной на осуществление этого последствия. Возникает вопрос, какие же психические силы способствовали наступлению общественно опасного последствия?

В приведенном примере мы имеем дело с явлением апперцепции, которая в психологии понимается как зависимость восприятия окружающих явлений от прошлого опыта. Как уже было отмечено в литературе, «апперцепция нередко приводит к ошибкам в оценке общественной значимости совершаемых лицом поступков и — как следствие этого — к неосторожным преступлениям»<sup>23</sup>.

Именно так и случилось с К. и Ш. Из опыта повседневной жизни у К. и Ш. была выработана установка при треске веток в лесу и сомнительном шорохе в кустах замечать диких зверей. Когда К. и Ш. попали в аналогичную ситуацию, у них неосознанно возникло представление, что за кустами прячется медведь и значит, актуализировалась установка к соответствующей такой ситуации активности. Именно на базе этой установки развернулась вся последующая деятельность К. и Ш., и хотя на протяжении своей деятельности отдельные отрезки действительности ими осознавались, полноценный сознательный контроль над действиями и событиями уже был утрачен, ибо К. и Ш. не объективировали своего поведения и не приняли мер для того, чтобы освободиться от установочного состояния. Таким образом, установка, легшая в основу действий К. и Ш., оказала решающее влияние на все дальнейшие психические операции — в том числе, сознательные — и, соответственно, на объективный ход событий — смерть Коп.-ва.

Анализируя сходный с рассмотренным нами случай ошибки, когда охотник вместо предполагаемой дичи убивает девочку, Д. Н. Узнадзе указывает, что действие охотника всецело определяется его установкой, причем определяется не только по своей форме, но и по содержанию<sup>24</sup>. Нам остается признать, что психическое состояние при ошибке по небрежности выражается в установке к поведению, которая и проявляется в наступившем общественно опасном последствии. Наилучшим образом это положение находит подтверждение в следующем случае из судебной практики:

Работая медицинской сестрой процедурного кабинета роддома, Г. должна была ввести большой Ч. в вену бром. Взяв из шкафа (с того места, где обычно стоял бром)

<sup>22</sup> См. «Бюллетень Верховного Суда СССР», 1966, № 5, стр. 24.

<sup>23</sup> В. Д. Филимонов. Общественная опасность личности преступника. Томск, 1970, стр. 141.

<sup>24</sup> Д. Н. Узнадзе. Об актуальных задачах и теоретических основах психологии профессии. Тб., 1933, стр. 29—31.

бутылку с бесцветной жидкостью и не посмотрев на этикетку, Г. произвела большой внутривенное вливание. Оказалось, что по неосторожности Г. ввела большой 10 г ядовитого вещества — дикаина. Ч. скончалась<sup>25</sup>.

В этом случае решающее влияние установки проявляется предельно ясно. В процессе ежедневного выполнения однообразных действий у Г. выработался навык, определенный стереотип действия; другими словами, на основе опыта у Г. зафиксировалась установка к действиям совершенно определенного рода — брать с привычного места лекарство и впрыскивать его больным. Именно в силу этого обстоятельства в роковом случае Г. была уже предуготовлена к соответствующему действию. Между тем, на том месте, где обычно находилось лекарство, оказался яд. Поэтому, хотя Г. некоторые движения, может быть, и осуществила сознательно, все равно ее ошибку нельзя считать результатом этих сознательных операций, ибо сама направленность и содержание сознания заранее же были predeterminedены установкой, активизированной еще до начала функционирования сознания.

Механизм действия фиксированной установки в подобных случаях правильно понимает В. Д. Филимонов, который, ссылаясь на теорию Д. Н. Узнадзе, пишет: «Вследствие того, что фиксированная установка возникает быстрее и легче, чем обыкновенная, она может провоцировать поведение, неадекватное данным объективным условиям, что иногда ведет к иллюзиям и ошибкам... Отрицательные последствия возникновения таких иллюзий, конечно, не являются неизбежными. Но вероятность их наступления может быть очень значительной»<sup>26</sup>.

9. Ошибка в развитии причинности имеет место при самонадеянности<sup>27</sup>.

По советскому уголовному праву, самонадеянностью признается такое психическое состояние, при котором лицо предвидит возможность наступления общественно опасных последствий своего деяния, но легкомысленно рассчитывает на их предотвращение.

Из этого определения следует, что при самонадеянности в психике субъекта протекают процессы, отличные от тех, которые имеют место при небрежности — лицо предвидит возможность наступления общественно опасных последствий своего поведения и тут же принимает за решение теоретической задачи: достаточно ли реально эта возможность для того, чтобы отказаться от желаемого поведения. Убедившись в том, что в силу наличия определенных обстоятельств общественно опасное последствие в данном конкретном случае не наступит, лицо совершает действие, оказавшееся впоследствии вредоносным»<sup>28</sup>.

<sup>25</sup> Сборник постановлений Пленума, Президиума и определений судебной коллегии по уголовным делам Верховного Суда РСФСР (1961—1963 гг.). М., 1964, стр. 259.

<sup>26</sup> В. Д. Филимонов. Указ. работа, стр. 98—99.

<sup>27</sup> См. В. Ф. Кириченко. Значение ошибки по советскому уголовному праву. М., 1952, стр. 69; В. Г. Макашвили. Ук. соч., стр. 21; его же. О разграничении эвентуального умысла и самонадеянности. «Правоведение», 1965, № 2, стр. 168; П. С. Дагель. Проблемы вины в советском уголовном праве. Ученые записки Дальневосточного государственного университета, стр. 109.

<sup>28</sup> Выступая против такого решения вопроса, М. С. Гринберг предлагает концепцию «двойного предвидения», согласно которой для самонадеянности характерно одновременно как предвидение реальной возможности наступления общественно опасного последствие, так и предвидение реальной возможности ненаступления такого последствие (см. М. С. Гринберг. Понятие преступной самонадеянности. «Правоведение», 1962, № 2, стр. 99; Проблема производственного риска в уголовном праве. М., 1963, стр. 116—117). На более ранней стадии психической активности са-



Описанная психологическая картина самонадеянности предполагает наличие таких психических процессов, которые обычно характерны для волевой активности. Но возникает вопрос, почему же в таком случае наступают последствия, которые не только не входили в содержание воли самонадеянно действующего субъекта, но даже прямо противоречат его волеуправленности?

Напрашивается вывод, что «психическую причину», вызвавшую общественно опасное последствие, следует усматривать в неправильном представлении и ошибочной уверенности которые непосредственно предшествуют волевому решению и принимают участие в его формировании. Однако, уверенность, представление и вообще мысленные (интеллектуальные) функции психики не есть те силы, которые, как мы увидели выше, были бы способны настроить человека на практические действия. И если, судя по результату, воля не была той силой, которая направила действие в сторону общественно опасного последствия, то остается признать, что единственная сила, которая была способна это сделать, — это импульс актуальной потребности, нашедший свое психологическое выражение в установке. Именно в форме этой установки индивид настраивается видеть возможные последствия его деяния так, как он привык видеть их из личного опыта или опыта других людей.

Например, мотоциклист спортсмен-перворазрядник привык без особого труда прототвращать аварию в сложнейших дорожных ситуациях; поэтому он предостережен думать, что и при быстрой езде в малолюдном тупике сумеет объехать пешеходов, не причинив им вреда; его уверенность не оправдывается, и он наезжает на мальчика<sup>29</sup>.

Этот пример можно признать типичным случаем самонадеянности. Вначале мотоциклист представлял возможные последствия своего деяния (как привлекательные — быстрое прибытие к месту назначения, так и нежелательные — причинение смерти кому-либо), и эти последствия мыслились им примерно как одинаково реальные. В дальнейшем картина резко меняется, ибо наличная ситуация — езда на мотоцикле — актуализирует у мотоциклиста установку, которая определяет все дальнейшее течение психических операций: сперва под влиянием актуализированной установки, представление о возможном ненаступлении аварии пересиливает противоположное представление, а затем построенный на установочном представлении волевой акт теряет контроль над развитием действия.

Таким образом, с одной стороны, не представляется возможным отрицать наличие волевых процессов при самонадеянности, но, с дру-

монадеянно действующее лицо действительно представляет обе указанные М. С. Гриббергом возможности. Однако, эти два представления можно считать находящимися в равновесии в интеллектуальном плане до того момента, когда субъект принял какое-либо волевое решение, ибо в основе волевой решимости не могут лежать одновременно два противоположных представления. Если же субъект решает действовать каким-либо определенным образом, то это уже неопровержимо указывает на то, что вследствие оценки субъектом представлений более реальным ему показалось одно из них, которым он и руководствовался при принятии решения. Поэтому нельзя отрицать, что при самонадеянности, непосредственно в момент принятия волевого решения, ненаступление опасного результата в представлении субъекта наличествует совершенно ясно, в форме уверенности, в то время как противоположный исход отступает на задний план. Более обстоятельно о несостоятельности концепции «двойного предвидения» см. В. Г. Макашвили. О разграничении эвентуального умысла и самонадеянности. «Правоведение». 1965, № 2, стр. 164 и др.

<sup>29</sup> См. «Бюллетень Верховного Суда СССР», 1959, № 5, стр. 7.



гой стороны, бесспорно и то, что вместе с ним действует наполненная определенным содержанием установка, которая является активной психической силой, толкающей действие в сторону общественно опасного последствия. Однако, как указывает Д. Н. Узнатдзе, «если нарушается целостность поведения, если оно отклоняется от намеченной цели и направляется в другую сторону, то тогда мы уже не имеем дело с волевым поведением. Для волевого поведения характерно именно то, что каким бы сложным оно ни являлось, волевое поведение с начала до конца — упорядоченный поступок»<sup>30</sup>. Поэтому, можно сказать, что самонадеянность выражается в своеобразном сложном поведении, при котором «источник и цель одной и той же психо-физической активности отличны друг от друга, в результате чего мы имеем дело с двумя поведением, которые в основном совпадают друг с другом в путях реализации и во времени их развития»<sup>31</sup>. Другими словами, в единой психо-физической активности воплощены два психологических содержания, одно из которых соотносится с деликтом самонадеянности<sup>32</sup>. Наступившее изменение во внешнем мире (причинение фактического вреда или создание конкретной опасности такого вреда) является неотъемлемой частью именно этого деликта; оно является тем элементом, без которого было бы немислимо четко отграничить предметное содержание самонадеянности от того содержания, которое относится к волеунаправленности субъекта и лежит за рамками обрисованного в законе состава<sup>33</sup>.

Вышеприведенный психологический анализ позволяет нам критически переосмыслить довольно распространенное в нашей юридической литературе мнение, что все преступления суть проявления волевой и мотивированной активности и что в этом отношении неосторожность не составляет исключения<sup>34</sup>. Не говоря уже о полном отсутствии волевой

<sup>30</sup> Д. Узнатдзе. Общая психология (Труды, т. III—IV). Тб., 1964, стр. 185 (на груз. яз.).

<sup>31</sup> Ш. Н. Чхартишвили. Воля и ее воспитание. Тб., 1964, стр. 61 (на груз. яз.).

<sup>32</sup> Н. Манчев указывает, что неосторожное преступное деяние является частью, стороной сложной сознательной и целенаправленной волевой деятельности (см. Н. Манчев. Вина в наказательном праве. София, Издательство на Българската Академия на Науките, 1969, стр. 136).

<sup>33</sup> Указанное обстоятельство проливает свет на важное положение уголовного права, согласно которому неосторожность в форме самонадеянности всегда требует конкретного изменения во внешнем мире (см. Уголовное Уложение. Проект Редакционной комиссии и объяснения к нему. Т. I. С.-Петербург, 1897, стр. 406; Н. С. Таганцев. Русское уголовное право. Лекции. С.-Петербург, 1902, стр. 624; В. Г. Макашвили. Уголовная ответственность за неосторожность. М., 1957, стр. 159). Следовательно, т. п. «формальные составы» неосторожности могут предполагать лишь один вид неосторожной вины — небрежность.

<sup>34</sup> Такая точка зрения находит особенно много приверженцев в новейшей литературе (см. Б. С. Волков. Мотив и цель преступления по советскому уголовному праву. Автореферат докторской диссертации. М., 1969, стр. 15; его же. Проблема воли и уголовная ответственность. М., 1965, стр. 91; Н. Ф. Кузнецова. Преступление и преступность. М., 1969, стр. 48; И. Г. Филановский. Социально-психологическое отношение субъекта к преступлению. Л., 1970, стр. 140; его же. Субъективная сторона преступления, в книге: Курс советского уголовного права. Часть Общая, т. I. Изд. Ленинградского университета, 1968, стр. 431 и др.). Однако она бытовала и раньше (см. Б. С. Утевский. Вина в советском уголовном праве. Госюриздат. М., 1950, стр. 149; И. Лекшас. Вина как субъективная сторона преступления (перевод с немецкого), М., 1958, стр. 32).

активности в тех случаях неосторожности, когда не осознается деяние в целом или отдельные фазы его развития, о волевом поведении не приходится говорить даже при самонадеянности. Дело в том, что хотя волевая функция психики при самонадеянности и проявляет активность, однако она не имеет прямого отношения к наступившему последствию, не охватывает его<sup>35</sup>. Этим объясняется тот факт, что самонадеянность наказываемся принципиально мягче, чем умышленное (волевое) преступление.

10. Вслед за совершением по неосторожности какого-либо общественно опасного деяния непосредственно наступает момент, когда лицо сознает все случившееся и, как правило, начинает сожалеть об этом. Это означает, что если бы субъект как следует объективировал свое поведение, то он безусловно отказался бы от него. Возникает вопрос, как совместить это обстоятельство с положением психологической науки, что установка имеет приспособительную функцию? Такой вопрос особенно остро ставится в тех случаях, когда неосторожное поведение причиняет вред самому действующему субъекту или его близким. Например, в результате опрометчивых действий водителя вред причиняется самому водителю и членам его семьи<sup>36</sup>.

Если исходить из основных положений теории установки, то объяснение того, почему установка иногда проявляется в нежелательных для субъекта последствиях, не представляет собой трудности. Являясь **динамическим состоянием психики**<sup>37</sup>, которое у человека сохраняется до окончательной реализации поведения, установка обладает свойством

Определенным шагом вперед является положение, высказанное Т. В. Церетели, которая допускает уголовную ответственность и в тех случаях, когда действие, хотя и не было проявлением воли, но у лица имелась возможность совершения волевого действия. Однако Т. В. Церетели ограничивает такие случаи лишь областью неосторожного offenses (см. Т. В. Церетели. Причинная связь в уголовном праве. Тбилиси, 1957, стр. 14; также, второе издание этой книги. М., 1963, стр. 20). Такого же мнения В. Н. Кудрявцев (см. В. Н. Кудрявцев. Объективная сторона преступления. М., 1960, стр. 13—14).

Этот вопрос наиболее последовательно решает Т. Г. Шавгулидзе, который считает, что ответственность может быть в принципе связана как с волевым, так и с импульсивным поведением, если в последнем случае субъект имел возможность волевого воздействия на направленность своего поведения. Одним из возможных вариантов импульсивного поведения Т. Г. Шавгулидзе справедливо признает неосторожность (см. Т. Г. Шавгулидзе. Научная сессия, посвященная 10-летию Сектора права Института экономики и права АН Гр. ССР. Тезисы докладов. Тб., «Мецниереба», 1968, стр. 20, на груз. яз.; его же. Психологическая структура поведения и уголовная ответственность. «Правоведение», 1970, № 4, стр. 52).

<sup>35</sup> См. В. Г. Макашвили. Уголовная ответственность за неосторожность. М., 1957, стр. 79—80; П. С. Дагель. Проблемы вины..., стр. 107.

<sup>36</sup> Как мы увидели выше, отвергая принцип объективной детерминации З. Фрейд не смог дать рациональное психологическое объяснение подобных случаев.

<sup>37</sup> В литературе было высказано мнение, что «динамической установкой быть не может, ибо она перестанет тогда быть установкой» (см. И. И. Карпец. Проблема преступности. М., 1969, стр. 85). Между тем, в психологической структуре поведения нет другого элемента, который был бы столь динамичен, как установка. Динамичность эта выражается не только в постоянной изменчивости установки, и вслед за этим, в постоянной смене одного поведения другим, но и в том, что установка предполагает активную подготовку человеческих сущностных сил к определенному поведению (см. Д. Н. Узнадзе. Экспериментальные основы психологии установки, Тб., 1961, стр. 18; А. С. Прагишвили. Исследования по психологии установки, Тб., 1967, стр.

инерции. Именно в силу этой инерции установка иногда в процессе ее реализации простирается и на такие изменения во внешнем мире, которые в момент начала поведения вовсе не составляли предмета удовлетворения потребности индивида и, следовательно, не представляли условия формирования установки. Например, ни один из результатов, наступивших в рассмотренных нами выше случаях, не соответствует той потребности, которая лежала в основе возникновения установки, но во всех этих случаях у субъекта имелась установка к определенной активности, которая, лишь в дальнейшем, по инерции нашла неадекватное проявление. Тем не менее, не может быть никакого сомнения в том, что каждое из нежелательных событий является проявлением установки к определенному поведению<sup>38</sup>. Такое неадекватное проявление установки имеет место, преимущественно в тех случаях, когда детерминированная определенными ситуациями и потребностью установка не успевает угаснуть и продолжает действовать в несколько изменившихся условиях. Оно является как бы дальнейшим развитием взаимодействия тех свойств и закономерностей, которые обычно характеризуют установку как приспособительно-регулирующую функцию.

Из сказанного следует, что психическая активность субъекта на уровне установки (бессознательного) существенно отличается от психической активности на уровне объективации (т. е. сознательно-волевого действия). Дело в том, что сознание и воля человека не могут быть первоисточниками различного рода отклонений от правильного, целесообразного поведения (ошибочных действий, промахов и т. д.)<sup>39</sup>. В этом отношении они не терпят никаких исключений. Что же касается бессознательной психики в форме установки, то хотя она выполняет приспособительно-регулирующую роль, но может проявиться и в нецелесообразном, с точки зрения последствий, поведении. Это означает, что поведение, направленное непосредственно первичной установкой, без участия сознания и воли, всегда таит в себе реальную возможность (опасность) осуществления таких последствий, которые могут оказаться социально вредными. Неосторожность, как мы постарались показать, относится к формам психической активности на уровне установки. Поэтому, возможность осуществления социально вредных последствий внутренне присуща неосторожности.

67; Ш. Н. Чхартшвили, Проблема бессознательного в советской психологии. Тб., 1966, стр. 60; Ф. В. Бассин. Ук. соч., стр. 288—290).

<sup>38</sup> Как справедливо указывает Ф. В. Бассин, «для утверждения, что скрытая установка способна проявляться только в такой форме, которая соответствует актуальной ситуации и не может выражаться в форме ситуационно-несоответствующей, у нас нет ни теоретических, ни экспериментальных оснований» (см. Ф. В. Бассин. Ук. соч., стр. 294).

<sup>39</sup> См. Д. Н. Уznaдзе. Экспериментальные основы психологии установки. Тб., 1961, стр. 199.

(Представлена Институтом экономики и права АН Грузинской ССР).



## კრიტიკა და გიგლიოგრაფია

შენიშვნა ერთი უსუსტობისა გამო ი. კანტის „მსჯელობის უნარის კრიტიკის“ რუსულ თარგმანში

მოსკოვის გამომცემლობამ — „Мысль“ — გამოსცა ი. კანტის რჩეული თხზულებები ექვს ტომად (1963—1966). მეტი წილი ექვსტომეულში შესული ნაშრომებისა აღრეც ითარგმნა და გამოქვეყნდა რუსულად, მაგრამ ზოგი თარგმანი არაღამაყმაყოფილებლად იყო შესრულებული; ამათგან ნაკლოვანებებით გამოირჩეოდა „მსჯელობის უნარის კრიტიკის“ სოკოლოვისეული თარგმანი. აღნიშნულ გამოცემაში კანტის ეს „მესამე კრიტიკა“ მთლიანად ხელახლა ითარგმნა (იხ. ტ. V). ახალი თარგმანი ბევრად უკეთესია, მაგრამ უნაკლო, სამწუხაროდ არც ეს არის. ამჯერად კანტის შრომის რუსულ ენაზე წამკითხველის (ასეთი მკითხველი ქართველთა შორისაც ბევრია: ქართული თარგმანი ამ წიგნისა ჯერ კიდევ არა გვაქვს, ხოლო უცხო ენაზე ყველა ვერ კითხულობს კანტს) ყურადღება გვინდა გავამახვილოთ ერთ ტერმინზე, რომლის ეკვივალენტად გამოყენებული რუსული სიტყვა სერიოზული გაუგებრობის საბაზს იძლევა.

საქმე ეხება გერმანული სიტყვის — Wohlgefallen-ის თარგმანს, ეს შეიძლება ითარგმნოს სიტყვებით: „სიამოვნება“ — удовольствие და „მოწონება“ — нравиться; მაგრამ ამ ორი სიტყვიდან სახელობრ რომელი მათგანით, უნდა გადაწყდეს გადმოსაცემი შინაარსით. რუს მთარგმნელს ეს გარემოება არ გაუთვალისწინებია. ამის შედეგია ის, რომ რამდენიმე ადგილას კანტის აზრი თარგმანში მთლიანად დამახინჯებულია და კანტს მიეწერება ის აზრი, რომელსაც ის საგანგებოდ ებრძვის.

„Geschmack ist das Beurtheilungsvermögen eines Gegenstandes oder einer Vorstellungsart durch ein Wohlgefallen oder Missfallen, ohne alles Interesse. Der Gegenstand eines solchen Wohlgefallens heisst schön“...<sup>1</sup>.

ეს ადგილი რუსულად ასეა თარგმნილი: „Вкус“ есть способность судить о предмете или о способе представления на основании удовольствия или неудовольствия, свободного от всякого интереса. Предмет такого удовольствия называется прекрасным<sup>2</sup>.

ქართულად იგივე ადგილი ასე ითარგმნა: „გემოვნება არის საგნის ანუ წარმოდგენის სახეობის შეფასების უნარი მოწონებით ან დაწუნებით ყოველგვარი ინტერესის გარეშე. ასე მოწონებულ საგანს ეწოდება მშვენიერი“<sup>3</sup>.

<sup>1</sup> I m m a n u e l K a n t ' s Kritik der Urtheilskraft, Heraus. von Dr. K. Vorländer, Dritte Auflage, Leipzig, 1902, S. 50.

<sup>2</sup> К а н т, Сочинения, т. 5, Москва, 1966, стр. 212.

<sup>3</sup> ა. ბოჭორიშვილი, კანტის ესთეტიკა, თბილისი, 1967, გვ. 63.



იმის გასარკვევად, თუ რა განსხვავებაა მოცემულ თარგმანთა შორის და რომელი უფრო შეესაბამება კანტის აზრს, უპირველესად მივმართოთ „კრიტიკის“ მეცხრე პარაგრაფს, რომელსაც ასეთი სათაური აქვს: „გამოკვლევა საკითხისა: გემოვნების მსჯელობაში სიამოვნების გრძნობა უსწრებს საგნის შეფასებას, თუ პირიქით?“ კანტის პასუხი ამ კითხვაზე, „რომელიც შეიცავს გემოვნების კრიტიკის გასაღებს“, ასეთია: „საგნიდან მიღებული სიამოვნება რომ უსწრებდეს... შეფასებას... ასეთი თანმიმდევრობა წინააღმდეგობის შემცველი იქნებოდა“. ამიტომაც ავტორი დაასკვნის: „მაშასადამე, შეფასება ძვეს გემოვნების საფუძველში და უნდა ჰქონდეს თავის შედეგად სიამოვნება საგნიდან“<sup>4</sup>. ვინც კანტის ესთეტიკას იცნობს, მისთვის ასეთი პასუხი თავისთავად იგულისხმება: იმისათვის, რომ ესთეტიკური მსჯელობა საყოველთაო იყოს, რაც აუცილებელია მისი კრიტიკულობისათვის, ის უნდა ემყარებოდეს შემეცნების უნარების — წარმოსახვისა და განსჯის — თავისუფალ ურთიერთკავშირს, რომელიც იქნება ან პარამონიული, ან დისპარამონიული; ამ ვითარების „გამორკვევა“ მოცემულია მოწონება-დაწუნების აქტში, რასაც მოსდევს სიამოვნება — პარამონიის შემთხვევაში ან უსიამოვნება — დისპარამონიის შემთხვევაში. იმისათვის, რომ ესთეტიკურ მსჯელობას საყოველთაო ხასიათი ჰქონდეს, ის უნდა იყოს ცნობებადი ყველასათვის, რაც შესაძლებელია მხოლოდ შემეცნების ძალებზე დაყრდნობით და სრულიად შეუძლებელია გრძნობის საფუძველზე. ამიტომ არის შეუძლებელი გემოვნების მსჯელობის სტრუქტურაში პირველი იყოს გრძნობა, ხოლო მეორე — შეფასება. გრძნობა ესთეტიკური არის მხოლოდ მაშინ, როცა ის საყოველთაოდ ცნობებადი; ეს მხოლოდ მაშინ იქნება, როცა ის საგნის უშუალო განცდა კი არ იქნება, არამედ — შემეცნებითი ფაქტორების თაშაშით წარმოშობილი.

დავუბრუნდეთ თარგმანს, სადაც წერია: „Вкус есть способность судить... на основании удовольствия“. (ხაზი ჩვენია, ა. ბ.). ვინც კანტის ესთეტიკას ასე იაზრებს, მას ნამდვილ კანტთან საქმე არ ექნება. კანტი ამტკიცებს, რომ სიამოვნება-უსიამოვნება მოსდევს შეფასებას, მოწონება-დაწუნებას, ხოლო თარგმანის მიხედვით, პირიქით ხდება.

შემდეგ: როცა საგანი უშუალოდ სიამოვნება-უსიამოვნებას იწვევს, არასოდეს საქმე არა გვაქვს ესთეტიკურ გრძნობასთან; ასეთი გრძნობა ემპირიული ფსიქოლოგიის საქმეა და არა ესთეტიკური კრიტიკისა. სწორად მსჯელობს კ. ფორლენდერი: ესთეტიკურობის კრიტერიუმი არის არა სიამოვნება, რაც მხოლოდ მოსდევს ესთეტიკურ შეფასებას, არამედ — „საყოველთაოდ ცნობებადობა“<sup>5</sup>.

ავიღოთ კიდევ ერთი მაგალითი. მეხუთე პარაგრაფი გვაუწყებს: „Vergleichung der drei spezifisch verschiedenen Arten des Wohlgefallens“. თარგმანი: „Сравнение трех специфически различных видов удовольствия“. ეს პარაგრაფი ეხება არა სიამოვნებათა შორის არსებულ განსხვავებათ, როგორც უნდა ყოფილიყო ამ თარგმანის მიხედვით — არამედ მსჯელობათა განსხვავებას საამოსა და კარგის თაობაზე ესთეტიკურ მსჯელობიდან: „ეს არის საამო“ ან „ეს არის კარგი (კეთილი)“ — საპირობენ არა მხოლოდ საგნის წარმოდგენას,

<sup>4</sup> დედანში, გვ. 27, რუს. თარგ. გვ. 218.

<sup>5</sup> об. Kant's Kritik der Urtheilskraft, S. XX.



არამედ თვითონ საგანსაც; აქ მოსწონთ არა მხოლოდ საგანი, არამედ მისი არსებობაც. ამათგან განსხვავებით, გემოვნების მსჯელობა არის წმინდა კონტემპლაციური და ინდიფერენტულ საგანს მხოლოდ ურთავს იგი სიამოვნებისა და უსიამოვნების გრძნობას<sup>6</sup>.

რადგან Wohlgefallen-ის რუსული შესატყვისი — нравиться — ყოველთვის მომარჯვებული ვერ არის წინადადებაში, საჭირო იყო, მის ნაცვლად გვეხმარა — оценка. ეს აგვაშორებდა გაუგებრობას.

<sup>6</sup> კ ა ნ ტ ი, დსახ. ნაშრ. გვ. 14.



„რუსების ელჩობანი ქართველ მეფეებთან 1589—1605 წწ.“

1970 წელს კემბრიჯის უნივერსიტეტის გამომცემლობამ ჰეკლეიტის საზოგადოების შეკვეთით გამოსცა ორტომეული „რუსების ელჩობანი ქართველ მეფეებთან 1589—1605 წწ.“<sup>1</sup>. ამ ორ ტომეულის რედაქტორია ჩვენი მკითხველისათვის ცნობილი ინგლისელი ისტორიკოსი ვ. ე. დ. ალენი<sup>2</sup>, მასვე ეკუთვნის შესავალი, დამატებითი შენიშვნები, კომენტარები და ბიბლიოგრაფია. გამოყენებული რუსული დოკუმენტები თარგმნილია ენტონ მანგოს მიერ.

ორივე ტომის გარეკანის შიგნითა გვერდზე მოცემულია ორტომეულის მოკლე შინაარსი; აქ ინგლისელი მკითხველი გეგულობს, რომ მე-16 საუკუნისათვის საქართველო უკვე აღარ არის ერთიანი, იგი დაქუცმაცებულია ცალკეულ სამეფოებად და სამთავროებად; ხოლო ამ დაქუცმაცებამ საქართველო აქცია ორი მეზობელი იმპერიის — ოტომანისა და სეფიანთა ირანის დაპყრობის ადვილ ობიექტად.

ამავე საუკუნის ბოლოსათვის რუსეთის გავლენა სულ უფრო ვრცელდებოდა სამხრეთის მიმართულებით. ამასთანავე, — მიუთითებს გამომცემი, — 17-ჯერ ჰქონდა ადგილი ელჩობის გაცვლა-გამოცვლას რუსეთის ხელმწიფეებსა და იმ ქართველ მეფეებს შორის, რომლებიც მართავდნენ კახეთს 1564—1605 წწ.

შემდეგ გამომცემი აღნიშნავს, რომ ვ. ე. დ. ალენმა და ე. მანგომ (ამ უკანასკნელმა იყისრა რუსული დოკუმენტების თარგმნა ინგლისურად) მრავალ საბუთს შორის შეარჩიეს ის დოკუმენტები, რომლებიც ეხებიან ელჩობებს 1589—1590 წწ. და 1604—1605 წწ., სადაც კარგად ჩანს რუსეთის პოლიტიკა კავკასიის, კერძოდ საქართველოს მიმართ. ეს დოკუმენტები მკითხველს მოუთხრობენ რუსეთ-საქართველოს ურთიერთობაზე და საქართველოს მნიშვნელოვან ამბებზე (კახეთის მეფის ალექსანდრე II-ის მკვლელობაზე და სხვ.).

ორტომეულში მოთავსებული დოკუმენტები საინტერესოა გეოგრაფიული თვალსაზრისითაც, რამდენადაც ისინი შეიცავენ კავკასიონის ქედზე გადასვლით მოგზაურობათა ანგარიშებს.

<sup>1</sup> Russian Embassies to the Georgian Kings 1589—1605, Edited by W. E. D. Allen, Hakluyt Society, Cambridge University Press, Cambridge, 1970, vols. I, II, pp. XXXII+640. ობ. I. T a b a g o u a—W: E. D. Allen, Ambassades russes auprès des rois de Géorgie en 1589, „Bedi Kartlisa revue de Kartvélogie“, vol. XXIX—XXX, Paris, 1972, pp. 347—352.

<sup>2</sup> ვ. ე. დ. ალენი დიდი ხანია მუშაობს საქართველოს ისტორიის საკითხებზე და მას მთელი რიგი ნაშრომი აქვს გამოქვეყნებული ამ დარგში; დაეასახლებთ ზოგიერთ მათგანს: W. E. D. Allen, A History of the Georgian people, London, 1932; Two Georgian maps of the first half of the eighteenth century, in «Imago Mundi», vol. X, 1953; The sources for G. Delisle's «Carte des pays voisins de la Mer Caspienne» of 1723, in «Imago Mundi», vol. XIII, 1956; Ex Ponto III: The Trialetian goblet, in «Bedi Kartlisa», № 32/33, 1959; Ex Ponto V: Heniuchi-Aea-Hayasa, in «Bedi Kartlisa», № 34/35, 1960 etc.

ვ. ე. დ. აღენი შესავალში, კომენტარებსა და შენიშვნებში თავს უყრის საინტერესო მასალას და ინგლისელ მკითხველს აცნობს როგორც რუსეთ-საქართველოს ურთიერთობის, ისე საქართველოს ისტორიის ერთი პერიოდის საინტერესო საკითხებს.

ორივე ტომი შედგენილია ძირითადად რუსულ და ქართულ წყაროებზე და ლიტერატურაზე დაყრდნობით; ვ. ე. დ. აღენი იყენებს ი. ჯავახიშვილის, დ. ბაქრაძის, ვახუშტის, შ. ამირანაშვილის, ზ. ავალიშვილის, მ. ბროსეს, ა. ბუტკოვის, ზ. კიკინაძის, გ. ჩუბინაშვილის, დ. გვრიტიშვილის, პ. იოსელიანის, ა. ხახანაშვილის, დ. ლენგის, შ. მესხიას, მ. თამარაშვილის, მ. პოლივექტოვისა და სხვ. ნაშრომებს; ხოლო კახეთის მეფეებთან რუსეთის ელჩობების, მგზავრობებისა და მოლაპარაკებების საკითხების შესწავლისას, იგი ძირითადად ეყრდნობა ს. ა. ბელოკუროვის ცნობილ ნაშრომს — „რუსეთის ურთიერთობანი კავკასიასთან“<sup>3</sup>.

პირველი ტომი იწყება ორივე ტომის შინაარსით, მას მოსდევს წიგნებში მოთავსებული რუკებისა და ილუსტრაციების სია, წინასიტყვაობა (გვ. XV—XXI), წინასწარი ცნობები (გვ. XXIII—XXVI), შენიშვნები ტრანსლიტერაციისა და საკუთარი სახელების დამწერლობის შესახებ (გვ. XXVII—XXX), შემოკლებანი (გვ. XXXI—XXXII); ყოველივე ამის შემდეგ იწყება შესავალი (გვ. 1—84), რომელიც შედგება რამდენიმე ქვეთავისაგან: „ისტორიულ ფონში“ (გვ. 1—8) ვ. ე. დ. აღენი იხილავს რუსეთის სახელმწიფოს საზღვრების გაფართოებას მე-16 საუკუნეში და რუსეთის წინ წაწევის შავი ზღვისა და კასპიის ზღვის სანაპიროებისაკენ და შუა აზიისაკენ; აქვე ლაპარაკია სავაჭრო გზებზე, რომლებითაც რუსეთი უკავშირდებოდა სპარსეთს და, ამასთანავე, იმ სავაჭრო გზებზე, რომლებითაც (რუსეთის გავლით) სპარსეთს შეეძლო, დაკავშირებოდა ევროპას; ავტორი ეხება იმ ინგლისელი (ენტონი ჯენკინსონი და სხვ.) ვაჭრების მოგზაურობასაც, რომლებმაც გაიარეს რუსეთის ამ გზით და მხარს უჭერდნენ მოსკოვის სავაჭრო კომპანიას, სპარსეთთან ამ გზით ვაჭრობის განვითარების მიზნით.

1554 წელს ასტრახანის შემოერთებამ რუსეთს საშუალება მისცა არა მარტო კონტროლი დაემყარებინა მთელს ვოლგაზე, არამედ წინ წაეწია თავისი გავლენა კასპიის ზღვის რაიონში. ამავე დროს ვითარდებოდა რუსეთის ვაჭრობა შუა აზიასთან, ხოლო რუსეთის დამკვიდრებით ასტრახანში სავაჭრო გზამ გადმოინაცვლა აზოვისა და შავი ზღვის სანაპიროებთან; ამიერიდან რუს ვაჭრებს გზა ეხსნებოდათ კავკასიის აბრეშუმისა (რომლის ცენტრი იყო შემახნია) და სპარსეთის ხალიჩებისაკენ (რომლის ცენტრი იყო თავრიზი). ამავე დროს, სპარსელ ვაჭრებს საშუალება ეძლეოდათ მოსკოვის გავლით დაემყარებინათ სავაჭრო ურთიერთობა პოლონეთთან და ბალტიის ზღვის აუზის ქვეყნებთან; ეს იმას ნიშნავდა, რომ ამიერიდან სპარსელი ვაჭრები არ იქნებოდნენ დამოკიდებულნი იმ გზებზე, რომლებიც თურქეთზე გადიოდა ან თურქების კონტროლის ქვეშ იყო.

ავტორი განიხილავს თურქეთის ომებს პოლონეთისა და უნგრეთის წინააღმდეგ, რუსეთ-თურქეთის ურთიერთობას და თურქეთისა და ყირიმელი თათრების მოქმედებას რუსეთის წინააღმდეგ. იგი მიუთითებს, რომ მე-16—მე-17 საუკუნეებში ყირიმელმა თათრებმა, რომელთა ზურგს უკან იდგა თურქეთი,

<sup>3</sup> С. А. Белокуров, Сношения России с Кавказом, 1578—1613, М., 1889.

მილწიეს მოსკოვის გარეუბნებამდე (1570 წ.), კრაკოვამდე (1648 წ.) და ვენამდე (1648 წ. ბოლოს); აღმოსავლეთით ისინი აღწევდნენ ჩრდილო-კავკასიამდე, ხოლო თურქეთის გავლენის ქვეშ მყოფი ყირიმელი თათრების წინ წაწევა ამ მხარეში ემუქრებოდა რუსეთის კომუნიკაციებს ასტრახანიდან თერჯისაკენ და დარიალის უღელტეხილისაკენ. ეს იყო რუსეთსა და თურქეთს შორის წინააღმდეგობის ერთ-ერთი წყარო — მიუთითებს ვ. ე. დ. ალენი. მე-18 საუკუნის შუა რიცხვებიდან ვოლგა იყო სამხრეთისაკენ მიმავალი ერთ-ერთი მდინარე, რომელზედაც რუსები ბრძანებლობდნენ. საკმაოდ დიდმა დრომ განვლო, ვიდრე რუსეთი დაეუფლებოდა ყირიმს, შავი ზღვის სანაპიროებს.

რუსეთის მიერ ასტრახანის შემოერთების შემდეგ, ოტომანის სულთნებისა და ყირიმის ხანების პოლიტიკა მიმართული იყო იქითკენ, რათა აღედგინათ თათართა ბატონობა ვოლგაზე და შეეჩერებინათ რუსეთის სვლა სამხრეთისაკენ — კასპის ზღვის სანაპიროებისა და საქართველოსაკენ; ამ შემთხვევაში თურქები დასაყრდენს ეძებდნენ ჩრდილოეთ კავკასიაში. თურქების წაქეზებით, 1569 წლის შემოდგომაზე აზიმ ფაშამ ალყა შემოარტყა ასტრახანს, ხოლო 1570 წელს დევლეთ გირეიმ ცხენოსანთა დიდალი ლაშქარი წარმართა მოსკოვის წინააღმდეგ და ცეცხლს მისცა ივანე IV-ის დროს ხით ნაგები დედაქალაქის დიდი ნაწილი. ამიერიდან ორი ათეული წლის განმავლობაში მოგზაურობა ვოლგაზე სახიფათო იყო.

1582 წელს რუსებმა ასტრახანში დაიწყეს ციხე-სიმაგრის აგება, ხოლო 1589 წელს, როცა იქ გაიჭრა კახეთის მეფე ალექსანდრესთან მიმავალი ს. ზეენიგოროდსკის ელჩობამ, ციხე-სიმაგრის აგება უკვე დამთავრებული იყო. იმ დროს ამ ახალი ქალაქის — ასტრახანის ძირითად მოსახლეობას შეადგენდნენ რუსები, მაგრამ იქვე ცხოვრობდნენ თათრები, სომხები, სპარსელები, ინდოელები, ქართველები, ჩაჩნები და სხვ.

რუსეთის წინსვლას სამხრეთისაკენ, რომელსაც მთელი რიგი სიძნელე ახლდა, — შენიშნავს ვ. ე. დ. ალენი, — მხარს უჭერდნენ ჩრდილოეთ კავკასიაში ყაბარდოს მთაგრები, ხოლო კავკასიის ქედის სამხრეთით კი — კახეთის მეფეები, კერძოდ — ალექსანდრე II, ხოლო უფრო მოგვიანებით — ტეიმურაზ I. ყოველივე ეს, დასაყენის ავტორი, — კარგადაა მოცემული ს. ა. ბელოკუროვის შემოხსენებულ წიგნში (იხ. გვ. 291—292).

ეხება რა რუსეთ-თურქეთის წინააღმდეგობებს კავკასიაში, საერთო მდგომარეობას ამ მხარეში პეტრე I-ის ლაშქრობამდე, ვ. ე. დ. ალენი მიუთითებს, რომ კახეთის მეფეები (ალექსანდრე II, თეიმურაზ I) იბრძოდნენ რა სპარსეთისა და თურქეთის წინააღმდეგ, მხარს უჭერდნენ რუსეთის წინსვლას სამხრეთისაკენ და უნდოდათ, დაემყარებინათ მასთან კავშირი, რათა ჰყოლოდათ დასაყრდენი მუსლიმან მეზობელთა წინააღმდეგ (იხ. ტ. I, გვ. 8).

„გეოგრაფიულ ფონში“ (გვ. 8—11) მოცემულია გეოგრაფიული აღწერა იმ გზებისა, რომლებითაც რუსეთი უკავშირდებოდა კავკასიას. ვ. ე. დ. ალენი ცალკე გამოყოფს „თერჯის გზას კავკასიონის გავლით“ (გვ. 12—18) და მისი აღწერის დროს იყენებს სტრაბონის „გეოგრაფიას“, ევროპელი მგზავრების ცნობებს, ვახუშტის, ს. ბელოკუროვისა და სხვათა ნაშრომებს. ეხება რა ვახუშტის ნაშრომს, იგი აღნიშნავს, რომ ეს არის „პირველი, კვშმარიტად ამომწურავი ანგარიში ცენტრალური კავკასიისა და თერჯის ზედა ველის ტოპოგრაფიისა“ (იხ. გვ. 16—17).

შემდეგ ვ. ე. დ. ალენი აღწერს: თერგის თავისუფალ კაზაკებს, მათს ყოფაცხოვრებასა და მეზობელ ხალხებთან მათს ურთიერთობას; აღწერს რა „თერგ-ქალაქს“, იძლევა მის ისტორიას 1563 წლიდან და მიუთითებს, რომ იქ გაიარეს კახეთისკენ მიმავალმა რუსმა ელჩებმა: ბირკინმა, ზენეიგოროდსკიმ, ვსევოლოდსკიმ, სოვინმა, ნაშჩოკინმა და ტატიშჩევმა (გვ. 23).

საქართველოს სამეფოების სოციალურ-გეოგრაფიულ აღწერილობას ალენი იწყებს მე-13 საუკუნიდან (გვ. 47—59), შემდეგ გადადის „კახეთის ადრეულ ურთიერთობაზე რუსეთთან“ (გვ. 59—65); იგი ამ ურთიერთობის აღწერას იწყებს 1558 წლიდან, კახთა მეფე ლევანის დროიდან და მიუთითებს, რომ „1586 წელს ი. დ. რუზინმა დაზვერა კახეთი“ (გვ. 60).

ცალკე პარაგრაფში ვ. ე. დ. ალენი ეხება „შირვანს და აზერბაიჯანს“ და „სპარსელებს კავკასიაში“ (გვ. 65—84).

85-ე გვერდიდან იწყება ზენეიგოროდსკისა და ივანოვის ელჩობა (1589—1590 წწ.); აქედან დაწყებული მე-2 ტომის ბოლომდე ვ. ე. დ. ალენი ეყრდნობა ძირითადად ს. ა. ბელოკუროვის ზემოხსენებულ ნაშრომს.

პირველი ტომის 232—368 გვერდებზე მოცემულია კომენტარები. მე-2 ტომში 515 გვერდამდე (ორივე ტომის ჰაგინაცია საერთოა) გრძელდება თხრობა ელჩობებზე, ხოლო შემდეგ მოცემულია ისევ კომენტარები, რასაც მოსდევს დამატებითი დოკუმენტები (გვ. 552—560); კომენტარები გამოყენებული წყაროების მიმართ (გვ. 561—586); გენეალოგია (გვ. 587—594); ბიბლიოგრაფია და შემოკლებანი (გვ. 595—620) და საკუთარ სახელთა საძიებელი (გვ. 623—640).

პირველი ტომის ერთ-ერთ წინა გვერდზე მოთავსებულია ფერადად დასურათებული ქართული მთავრული ასოები (თ, მ, ც, ე) სულხან-საბა ორბელიანის ქართული ენის ლექსიკონიდან.

მე-2 ტომის ბოლოს (გვ. 587—594) მოცემულია რუსეთის მეფეების, ოტომანის სულთნების, სეფიანთა დინასტიის, ყირიმის ხანების, ქართლის ბაგრატიონების, მუხრანის ბაგრატიონების, კახეთის ბაგრატიონებისა და სხვათა გენეალოგია; აქვე განიხილავს კავკასიის სამეფოებისა და სამთავროების ოჯახთა რთულ კავშირებს რუსეთის, ოტომანისა და სპარსეთის სამეფო კარებთან.

ორივე ტომი ილუსტრირებულია. სურათებს შორის აღსანიშნავია, ჩვენთვის დღემდე უცნობი სიმონ I-ისა და კახეთის მეფე ალექსანდრე II-ის სურათები; წიგნებში მოცემულია ქართველური ტიპები (თუმცა ზოგჯერ არეულია ჩრდილოეთ კავკასიის ტიპებთან) კასტელის ჩანახატების მიხედვით და სხვ.

წიგნებში მოთავსებულია რამდენიმე რუკა, მათ შორის საქართველოსა და სომხეთის რუკა შედგენილი 1738 წელს, აგრეთვე — ვოლგის აუზის, ჩრდილოეთ კავკასიისა და სხვ. რუკები.

სარეცენზიო ნაშრომში გვხვდება ზოგიერთი უზუსტობა, სახელდობრ: დასახელებულია ქართლის მეფე დავით VIII (1505—1515) იხ. ტ. I, გვ. 56, უნდა იყოს დავით X (1505—1525); ლუარსაბ I (1531—58), უნდა იყოს ლუარსაბ I (1534—58); სვიონ I (1558—69), უნდა იყოს სვიონ I (1558—1600) და სხვ. ს. ა. ბელოკუროვის წიგნის ცალკეული ადგილების თარგმნისას ზოგჯერ გამოტოვებულია სიტყვა, მაგალითად: ტ. II, გვ. 598, მე-3 სტრიქონში შემოდან, აკლია სიტყვა „სამინისტრო“ და სხვ. ნაშრომში არაა გამოყენებული ნ. ბერძენიშვილისა და ი. ცინცაძის ნაშრომები სარეცენზიო ტომებში აღძრულ საკითხებზე.



საერთოდ, ორივე ტომი წარმოადგენს ფუნდამენტალურ ნაშრომს, ეყრდნობა მრავალ ლიტერატურას და დოკუმენტს; გამოცემულია შესანიშნავად და იკითხება საინტერესოდ. ეს ორტომეული დიდ სამსახურს გაუწევს ინგლისელ მკითხველს რუსეთ-საქართველოს ურთიერთობის ისტორიის ერთ-ერთი მნიშვნელოვანი პერიოდის შესწავლაში. უდავო ფაქტია, რომ ვ. ე. დ. ალენსა და ენტონი მანგოს დიდი შრომისა და ენერჯიის დახარჯვის შედეგად შეუქმნიათ კარგი ნაშრომი.

ილია ტაბაღაძე

პასუხისმგებელი მდივანი გ. ბოქორაძე  
Ответственный секретарь Г. Г. Бочорадзе

---

რედაქციის მისამართი: თბილისი, 380060, კუტუზოვის ქ., № 19.  
Адрес редакции: Тбилиси, 380060, ул. Кутузова, № 19

ტელეფონი 37-24-07  
телефон

---

ხელმოწერილია დასაბეჭდად 14.12.1972; შეკვ. № 3138 ანაწეობის ზომა  $7 \times 11^{1/2}$ ;  
ჭაღალდის ზომა  $70 \times 108^{1/16}$ ; ნაბეჭდი თაბახი 17,15; სააღრიცხვო-სავაჭრომცემლო  
თაბახი 15,09; უე 00979; ტირაჟი 800  
ფასი 1 მან.

\*  
გამომცემლობა „მეცნიერება“, თბილისი, 380060, კუტუზოვის ქ., 19  
Издательство «Мецниереба», Тбилиси, 380060, ул. Кутузова, 19

\*  
საქ. სსრ მეცნიერებათა აკადემიის სტამბა, თბილისი. 380060, კუტუზოვის ქ., 19  
Типография АН Грузинской ССР, Тбилиси, 380060, ул. Кутузова, 19

ფასი 1 მან.

6 31/99

Индекс 76 196

