ეროვნული ბიბლიოთეკა

ოფიციალური ინფორმაცია

ჭმიდა სამების საკათედრო ტაძრის მშენებლობა 2004 წლის დამოუკიდებლობის დამთავრდება

წმიდა სამების საკათედრო ტაძრის მშენებლობის 2004 წლის დამთავრებასთან დაკავშირებით მაშინ დამსაქმებელთა დონისძიებათა შესახებ საქართველოს პრეზიდენტმა გამოსვა განკარგულება, რომლის შესაბამისად ფინანსთა სამინისტრომ 2003-2004 წლების "საქართველოს სახელმწიფო ბიუჯეტის შესახებ" საქართველოს კანონის პროექტების შედგენის სპეციალური ინსტრუქციის მე-4 მუხლის "ა" პუნქტის საქართველოს პრეზიდენტის ფონდში უნდა გათვალისწინოს ხახრისის ტაძრის მშენებლობის დასახმარებლად.

წმიდა სამების საკათედრო ტაძრის მშენებლობასთან დაკავშირებული ხარჯთაღრიცხვის განხილვის სპეციალურ კომისიას დაევალა ხარჯთაღრიცხვის დამტკიცება და ფინანსური ნაწილის 2003-2004 წლების სამშენებლო სამუშაოების ეროვნული გეგმების შესაბამისად დაკავშირება.

ნის 2002 წლის 27 მაისის №263 ბრძანებულებით გათვალისწინებულ დონისძიებათა შესრულებულად ჩაითვალოს ქ. N17-ში მდებარე ყოფილი ქინძის მარკის დეპოს მიმდინარე წლის დამთავრებულ ნაწილში მცხოვრები ოჯახების ახალ ბინებში გადაყვანა.

ამ მუხლის მე-2 პუნქტის შესახებ მაშინვე ეცნობეს საქართველოს პრეზიდენტს. ოჯახების ნაწილი, რომლის ბინებიც მოხვედრა ავარიულ ზონაში, ამ ბინებში დღეს ცხოვრობს. ამ ოჯახების ნაწილი ქ. N17-ში მდებარე ბინებში გადასვლაზე უარს აცხადებს. ისინი მოითხოვენ, რომ მათ ბინებში ჩატარდეს კაპიტალური რემონტი.

ამ საკითხის გადაწყვეტის მიზნით ქ. N17-ში მდებარე ბინების ნაწილის კაპიტალური რემონტის ჩატარების საკითხი განსახილველად გადაეცეს ფინანსთა სამინისტროს.

კომენტარი

„მXერა, ეს შემგზარავი შაქტი ჩრდილს ვერ მიაყენებს ქართველი და აზერბაიXანელი ხალხების მეგობრობას“

12 დეკემბერს, დღეს ბაქოში ანტი-კომპანია „ლეკოილის“ ვიცეპრემიერების მამის, ორ კვირას წინათ გატაცებული ალი მაჩიფოვის გვამი.

ამ შემზარავი ფაქტის შესახებ მაშინვე ეცნობეს საქართველოს პრეზიდენტს. როდესაც ეს ცნობა მოხვედრა ადვილზე დაუყოვნებლივ გაემგზავრნენ მინაგან საქმოთა მინისტრი ლიპა ნარჩემაშვილი, საქართველოს პრეზიდენტის წარმომადგენელი ვახტანგ ძაბირაძე და ეროვნული უსაფრთხოების საბჭოს მდივნის მოადგილე ალექსანდრე ლაშხი.

„ეხლეთ ეროვნება, რომელიც პანჯოს ხეობაში მოხდა, ხაშმინაც. ამის ამელით, რომ მეორეწელოვანი ცრუა წინააღმდეგობას ვერ გაუწევდა. როგორც ეგზეკუტორი ამბობდა ეროვნული კუთხეები – მარიამი, ავარეა და ა.შ. ნაცვლად ეთნიკური პრინციპისა ტერიტორიული პრინციპი დაიწყებოდა. ასე მოხდა მაშ

საქართველოს რესპუბლიკა
№ 302, პარასკევი, 13 დეკემბერი, 2002 წელი

ვიზიტი

ნინო ბურჯანაძემ ესტონეთის პარლამენტის თავმჯდომარე საქართველოში მოიწვია

საქართველოს პარლამენტის თავმჯდომარის ნინო ბურჯანაძის უახლოეს ბილიკებთან ქვეყნების დელეგაციის შემდეგ ესტონეთში გაგრძელდა. თავის ესტონელ კოლეგასთან გაიომას სან ვიზიტის მსვლელობისას გამართულ შეხვედრაზე მან აღნიშნა, რომ ესტონეთის პარლამენტის მიერ საქართველოს ტერიტორიული მთლიანობის აღდგენის საკითხისადმი გამოხატული მხარდაჭერა ქართველი ხალხისთვის განსაკუთრებით მნიშვნელოვანია. ნინო ბურჯანაძემ ესტონელ კოლეგას აცნობა, რომ საქართველოში ამჟამად მიმდინარეობს ქვეყნის ისტორიაში პირველი დემოკრატიული არჩევნები, რომელიც ორ ტურად ჩატარდება. ამ არჩევნების ერთ-ერთი მთავარი ამოცანა ქვეყნის ეკონომიკური აღორძინების ხელშეწყობა და ქვეყნის ინტეგრაცია ევროპულ და ევროატლანტიკურ სივრცეში წარმოადგენს. ნინო ბურჯანაძემ ესტონელ პარლამენტარებს საქართველოში მიმდინარე რეფორმების შესახებ ინფორმაცია მიაწოდა. ესტონელმა პარლამენტარებმა ნინო ბურჯანაძეს მიულოცეს ქალბატონის პოსტზე არჩევა და მზადყოფნა გამოთქვეს, ესტონეთის პარლამენტი ყოველმხრივ დახმარებოდა საქართველოს ევროპულ და ევროატლანტიკურ ინტეგრაციაში.

სულიერება

«ვახტანგ მეფე ღმერთს უყვარდა»

(პირველი გვერდიდან)

მცირეწლოვანი ვახტანგი ისე ლტებული იყო შეურაცხყოფა და დამცირება მოთმინებით აეტანა. მაგრამ, როცარც ეს შეხვედრი გამოჩნდა, ამის ძალა დმროს სამართლიანობის ურყევმა რწმენამ მოანიჭა. 15 წლის ვახტანგმა ყველა წარჩინებულს სანატრო ქალაქში სადარბაზოდ უნდა, ბევრი ეშმაკობით მოისე და ახალგაზრდის მოულოდნელი სიმარჯვით გამოიყვანა ცხენიდან და ჭირს ღმერთი მეფეთაც ღირსი ცოლეების გამო მოეკვლინა. ჩემ ლეგენდარულ ქართველებს ეყვარებოდათ ცხენები, რომელთათვის მთავარი ალი სამხედრო, ალი ბრძოლის ველი იყო. ასევე ქართველ მხედარს ცხენი ერთგული მეგობარი და ამხანაგი ეგონა. ამიტომაც ვახტანგ მეფეს ცხენის ფეხქვეშ მოგდება ეწყინა. ამ ეპიზოდის ასახსნელად ქართველ ისტორიკოსებს ბევრი რამ უთქვამთ, მაგრამ ყველაზე სანდო ის ეჩვენებათ, რომ ვახტანგ მეფეს ცხენის ფეხქვეშ მოგდება ეწყინა, რადგან ეს ცხენი მისი ნაზარდი იყო. ბევრი ცხენოსანი ჰყავდა ვახტანგ მეფეს, მაგრამ ეს ცხენი ერთადერთი იყო, რომელიც ბავშვობიდან ზრდიდა და ზედ ყველა ჯიგარი ნაკეთობა ჰქონდა გაკეთებული. ეს ცხენი ვახტანგ მეფეს ბავშვობის მეგობარი იყო, ამიტომ ეწყინა ასეთი ბედი რომ ხვდა წილად

საქართველოს რესპუბლიკა

№ 302. პარასკევი. 13 დეკემბერი. 2002 წელი.

ერთიანი ოპოზიციის

ПОЗИЦИЯ

(ბოლო გვერდიდან)

— ეჩქიმ შპრიე, რაც უფრო ეუბადლოვებით ევრო-ატლანტიკურ სივრცეს, ხილი ვვორე შხრე, ჩვენს ხელისუფლება ქვეყანაში წესრიგის დამყარებასთან ბოლოდ რეა უფრო მკვიე ბაღი დუმს, სწორედ მაშინ ხომალდურობებს ის ძალები, რომლებიც ამ პროცესების შეფერხებას ცდილობენ. ეს იმიტომ ხდება, რომ საქართველოს ხომალდი ვერ-ატლანტიკური კურსით (რომლის მეწოლმეც თავად ხალხია) ვერ ინერციით (ანუ ერთ-ხანად საქართველოს ხელისუფლების ბრალით) ვერ ივიწყებს ოხრებას, ალარ რჩება ადგილი იმ ძალებისთვის, რომლებიც რესეთიდან თავს ესხმიან ქვეყანას. ამიტომაც ეს ძალები ცდილობენ ხელისუფლებას ქვეყანაში წესრიგის დამყარებაში ხელი შეუშალონ. ეს იმიტომ ხდება, რომ საქართველოს ხომალდი ვერ ატლანტიკური კურსით (რომლის მეწოლმეც თავად ხალხია) ვერ ივიწყებს ოხრებას, ალარ რჩება ადგილი იმ ძალებისთვის, რომლებიც რესეთიდან თავს ესხმიან ქვეყანას. ამიტომაც ეს ძალები ცდილობენ ხელისუფლებას ქვეყანაში წესრიგის დამყარებაში ხელი შეუშალონ. ეს ძალები საუკუნოების განმავლობაში ცდილობდნენ ხელისუფლების ხელში ჩაგდებას, ამ ძალების ინტერესებს ემსახურებოდნენ ის ხალხები, რომლებიც ამ ძალებს ხელისუფლებაში მოიყვანდნენ. ეს ძალები ხელისუფლებაში მოიყვანდნენ იმისთვის, რომ ქვეყანა ისევ ოხრებაში ჩაეგდოთ

საქართველოს რესპუბლიკა

№ 302. პარასკევი. 13 დეკემბერი. 2002 წელი

ნოდარ ანდღულაძე — 75

«ვმღერი, მაშასადამ, ვარს ებრძი!»

რჩევლი იქნებოდა იმის წარმოთქმა, რომ დიეთი ანდღულაძისა და ბარაბუ მამამთავრიშვილის (მრავალი) ავეჯი, თვით ესენგერიული ჯიღის მიუხედავად, საკმაოდ ლამაზი და მოხერხებული ნივთებია. დღევანდელი გადასახედიდან ისინი ეპოქის სიმბოლონი და საფუძვლიანად შეიძლება ითქვას, რომ მათი პირმშოს ხასით ქართულმა საოპერო ხელოვნებამ და საერთოდ მუსიკალურმა ცხოვრებამ ისეთი ნაბიჯი გადადგა, არასდე ოსტატად, არამედ დიდოსტატად, თანაბარი ძალისხმევით რომ ვერ შეძლებდა ქართველ კომპოზიტორთა მეხმიდეობისაც.

საოპერო ოპ საკონცერტო მუსიკალურობის ხასიათით ანდღულაძე ქართველ ხალხს ეროვნული ფსიქიკის ერთ-ერთ ყველაზე ინტიმურ ნიშანთვისებად ქცეული ლირიზმის ახალ ეტაპზე აიყვანდა, ოპერის ჟანრის ფარგლებში ეროვნული ინტონაციის ახალ ფორმებს ეძებ

- ანკარა: მთავრობა ხალხს ეთათბირება
- კიევი: „კოალიციური კაბინეტის ორმაგი პასუხისმგებლობა“
- ლონდონი: სასამართლოს პოლიტიკური განსხვადებები არ ინტერესებს
- ოტავა: ჰეშბოლას „სინრიკოც“ მიაყოლეს

კრიმინალი

(პირველი გვერდიდან)

ღონისძიებებში მონაწილეობას დებულებიდენ შინაგან საქმეთა სამინისტროს ხელმძღვანელები, ეკლესიური პატრაკი, მინაკანი ჯარი, ოფიცრის სამხარეო და ტერიტორიული შს განყოფილებები, დაცვის პოლიციის დეპარტამენტი, სააგენთო პოლიციის მოადგილე სამხარეთული, შს სამინისტროს სპეციალიზებული სამმართველო, სააგმოძებო დეპარტამენტი, საქმისწარმოების-არქივისტული სამმართველო, საქართველოს პროკურატურისა და სხვა დანაყოფების პირადი შემადგენლობები.

გამოვლენილ 250-ზე მეტი სხვადასხვა ხასიათის დარღვევის ფაქტი. გაიხსნა განძრახ მკვლელობის 2 ფაქტი, მარცვის – 1, ქურდობის – 2, ფიზიკური ძალადობის – 2, ბოლსმეულობიდან ამოღებული 20 ცალი სხვადასხვა სისტემის და მარკის იარაღი, ფეთქებადი საშუალებები, გამოვლენილი ნარკომანიის და ნარკობიზნის წინააღმდეგ ბრძოლის ხანით 7 დანაშაული, კორუფციისა და ეკონომიკური დანაშაულის წინააღმდეგ ბრძოლის ხანით 12 სამართალდარღვევა, ეკონომიკის ხანით – 3, გზებზე და გზისპირა ნაკვეთებზე 170-ზე მეტი სამართალდარღვევა.

გაგრძელდა ოპერსამძებნო ხასიათის ღონისძიებები, რომელთა შედეგად დანაშაულებებში ეჭვმიტანილ პირებზე ხელის დაკიდება და ბრალდების წაყენება განხორციელდა 6 პირის მიმართ.

ამასთან, ქ. ნ472-ში მცხოვრები ჯანდაცვის მუშაკი, ჯანდაცვის თანამშრომლის ნაცვლად, ყალბი ლიცენზიის გამოყენებით, ფარმაცევტული საქმიანობით იყო დაკავებული. ამ ფაქტზე აღძრულია სისხლის სამართლის საქმე.

ქ. ნ-ში, ქუჩაზე ბ. ნ-ში, ქუჩაზე ბ. ნ-ში, ქუჩაზე ბ

საქართველოს რესპუბლიკა
№ 302. პარასკევი. 13 დეკემბერი. 2002 წელი

წარდგენილია სახელმწიფო პრემიაზე

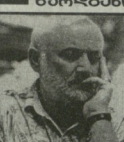

წიგნი – «ხსოვნის ადგილი»

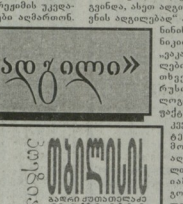

„ახალგაზრდა“ წრანგალ ისტორიულ სკოლაში აქვთვრალ ფიქრობენ ერთი საეციფიკური ცნება – „ხსოვნის ადგილი“, აქედან გამომდინარე, „ხსოვნის ადგილის“ ფრაზეც მსჯელობენ.

დიახ, „ხსოვნის ადგილის“ ანუ ხსოვნის დრო აქვს! თბილისს ბევრად მოგვიპოვება „ხსოვნის ადგილები“ და ამ „ადგილების“ ერთად, ზაზი შეორეული არ ეგუფნება ბაღრი ქუთაისელის მიერ სულ ახლახან შეფენილი ერი ლიტერატურული ლეგენდის ფრაგმენტის ბიბლიოთეკის ქანდაკება“.

„ხსოვნის ადგილი“ თანაბრად მოიაზრება ეკლის და სამუდამოდ ქვაც. მონუმენტიც და ეპიტაფიაც ერთნაირად ფასეულია, ოღონდ ეს ცნება ორგანიზებული.

„ხსოვნის ადგილი“ ბაღრი ქუთაისელისთვის „პოეზია ქვაში“, ესაა წიგნი-მემორიალი, რომელიც ავტორისეული ლირიკული ლექსების ერთგვარი ანთოლოგიაა. „პოეზია ქვაში“, ბუნებრივად, ბევრნაირად შეიძლება ინტერპრეტირდეს, თავად წიგნის ავტორმაც უნდა უწეროს, და ბაღრი ბაღრი და არსებითი ისაა, რომ ეს ლექსები ამ ბეჭდურ ფორმატში ბანგრძლივი შეიღება (თორემ, ქორნილ მეღვინეობის ტრადიციის ანალოგიით, ახალი ღვინო ძველ ჭურჭელში ჩაისხმება და ისე დაიწყებს ბოხებას), ბაღრი ქუთაისელის ლექსებს ბანგრძლივი ხანის განმავლობაში ინახავს ქვა, ეს ლექსები ქვაში ბანგრძლივ ხანს გაატარებენ, ბანგრძლივ ხანს გაიტანენ ქვის ბანგრძლივ ხანიერ ბანგრძლივ ხანში.

ბაღრი ქუთაისელის ლექსები ქვაში ბანგრძლივ ხანს გაატარებენ, ბანგრძლივ ხანს გაიტანენ ქვის ბანგრძლივ ხანიერ ბანგრძლივ ხანში,

სახელმწიფო ქონების მართვის სამინისტრო აცხადებს

1. **ბრძანება** № 1-3/483 სახელმწიფო ქონების მართვის სამინისტროს 31.03.99 წლის № 1-3/151 ბრძანებით დამტკიცებული „სახელმწიფო ქონების აუქციონის ფორმით პრივატიზების შესახებ" დებულებაში ცვლილებების შეტანის თაობაზე.

2. **აუქციონის** შს „პროფესიული სწავლებისა და ეკოგამოყენების ცენტრის"-ი საწესდებო კაპიტალში არშესულად, სამოგადოების ბალანსზე რიცხული № 2 შენობის მე-3 სართულზე მდებარე 423.38 კვ.მ. ფართისა და მასზე გაპირონებული 254.4 კვ.მ. მიწის ნაკვეთის პრივატიზების მიმწოდ. საწყისი ბანაღირება ფასი შეადგენს 42800 აშშ დოლარის ეკვივალენტს ლარებში.

დაწვრილებითი ინფორმაცია საპრივატიზებო ობიექტების შესახებ გამოქვეყნებული 13 დეკემბრის № 50 გაზეთი „მესაკუთრეში".

სახელმწიფო ქონების მართვის თბილისის სამმართველო აცხადებს კონკურსს

50 პროცენტი ფასდაკლებით:

1. **ისან-სამგორის** რაიონში, მე-3 მასივი, I კვ. კორპ. № „ე"-ში მდებარე არასაცხოვრებელ ფართს (288.50 კვ.მ.) ობიექტის საწყისი ღირებულებაა 4458.28 აშშ დოლარი (მ.შ. ობიექტის მიერ დაკავებული წილობრივი მიწის ნორმატიული ღირებულებაა 45.98 აშშ დოლარი).

2. **ისან-სამგორის** რაიონში, ვაშლისუბნის დასახლება IV მკრ I კვ. კორპ. № 8 მიმდებარე განთავსებული თბომუნქების შენობაზე (175 კვ.მ.) ობიექტის საწყისი ღირებულებაა 1379 აშშ დოლარი (მ.შ. ობიექტის მიერ დაკავებული მიწის ნაკვეთის ფართობის 292 კვ.მ. ღირებულებაა 329 აშშ დოლარი).

3. **დიდუბე-ჩუღურეთის** რაიონში, ბუხაიძის ქ. № 44-ში მდებარე არასაცხოვრებელ ფართზე (60.01 კვ.მ.) ობიექტის საწყისი ფასია 579 აშშ დოლარი (მ.შ. ობიექტის მიერ დაკავებული წილობრივი მიწის ნორმატიული ღირებულებაა 220 აშშ დოლარი).

4. **გლდანი-ნაძალადევის** რაიონში, გლდანის დასახლება VII-VIII მკრ ხაზით ცენტრში მდებარე არასაცხოვრებელ ფართზე (64.79 კვ.მ. II სართული) ობიექტის მიწის ღირებულებაა 1022.15 აშშ დოლარი (მ.შ. ობიექტის მიერ დაკავებული წილობრივი მიწის ნორმატიული ღირებულებაა 60.25 აშშ დოლარი).

5. **გლდანი-ნაძალადევის** რაიონში, ქეთევან წამებულის ქ. № 1-ში მდებარე კიოსკი მდგომ შენობაზე, ქ. თბილისის მერიის ყოფილი ვაჭრობის სამმართველოს დაბეგვრისა-ვალდამტკიცების კანარო (301.88 კვ.მ. მ.შ. 138.33 კვ.მ. სარდაფი) ობიექტის საწყისი ღირებულებაა 2819.35 აშშ დოლარი (მ.შ. ობიექტის მიერ დაკავებული მიწის ნაკვეთის ფართობის 211 კვ.მ. ღირებულებაა 348.15 აშშ დოლარი.

6. **გლდანი-ნაძალადევის** რაიონში, მუსკაფონის ქ. № 18/5-ის უწოში მდებარე სატვაბეზე (125.44 კვ.მ.) ობიექტის საწყისი ღირებულებაა 1990.25 აშშ დოლარი (მ.შ. ობიექტის მიერ დაკავებული მიწის ნაკვეთის ფართობის 151 კვ.მ. ღირებულებაა 271.80 აშშ დოლარი).

75 პროცენტი ფასდაკლებით:

1. **ისან-სამგორის** რაიონში, ვარკეთილი 3, IV მკრ კორპუსი № 407-ში მდებარე არასაცხოვრებელ ფართზე (187 კვ.მ.) ობიექტის საწყისი ღირებულებაა 1370.24 აშშ დოლარი (მ.შ. ობიექტის მიერ დაკავებული წილობრივი მიწის ნორმატიული ღირებულებაა 25.01 აშშ დოლარი)

დაწვრილებითი ინფორმაციისთვის მიმართეთ თბილისის სახელმწიფო ქონების მართვის სამმართველოს მისამართზე: გალაკტიონის ქ. № 4, ტელ: 93-68-97.

სუსხიანი ჩაროზი

რთველ კლუბაკერი პორობების მიუხედავად, გუშინ ფეხბურთელთა XIV ეროვნული ჩემპიონობის I გვაანის დასკვნითი – XXII ტურის ყველა მაგრი გაიმართა. ბუნებით მათ შეხვედებს: „დილა" – „დინამო" 0:3 (ბესმანიძე, ამბერკაზიშვილი, ზარასპაშვილი), „გორული" – „გორაკი" 6:3, „ალაზანი" – „დილამოგიდე" 0:1 (გონაბლიანი), „მეგობარი" – „მაღალი" 5:0, „ზურაბი" – „სტონი" 3:2, „ვეფ ჯორჯია" – „კოლხეთი" 2:0 (ბერიშვილი, ჯაბიშაშვილი), „ვაკისუბნელი" – „ვაკისუბანი" 2:0 (ბერიშვილი, ჯაბიშაშვილი), „ვაკისუბნელი" ყველა ამ მატჩის ფარგლებში ეკუთვნის ფეხბურთელთა ყველაზე ხანგრძლივ ტურნირს. ამ ხნის განმავლობაში ჩემპიონატის ფორმატი ორჯერ შეიცვალა, ხოლო ფეხბურთელთა ვინაობა ხშირად ისე ხშირად, რომ ზოგიერთ მათგანს ამ ტურნირის ისტორიაში ერთ-ერთი ლიდერის ადგილიც კი ეკავა

ალბომი

ქველას რაიმე აქვს სახსოვარი

ზს ფოგოსურათი 1970 წელს არის გადაღებული გელათში, დგანან ალბეზერების სახლთაუხან. ქველა და საკმაოდ უხარისხო. წვანს, ნოდარ დუმბაძე, თავეზე ადგანან ჯოკეი ონანიი (მარცხნივ) და ოქროვ ჩანგალაძე. წაკეთიზეო გკირეს და, რა თქმა უნდა, მასწავლიან რა ოუმორიც ჩაიქნიე ამ სპეციალის სკვნაში".

ქუთაისის სპპაკიანი მოქალაქის ქეჩქორი ქეჩქიძის არქივიდან.

შეგახსენებთ, რომ ხუროთმოძღვარი გაზაფხულზე ოცდაათ წელს შეასრულებს. ჩვენც ამ ორიოდე სიტყვით ვულოცავთ.

ტელ: 99-66-10.

ხსოვნა

ილია ლაღიძე

მეენთან ალარ არის საუკუნეს გადაცილებული ბედი, ერის და სამშობლოს წინაშე ვალმოხდილი ქართველი გენერალური ბანკეთგენების თვალსაჩინო წარმომადგენელი, ცნობილი საქველმოქმედო მოღვაწე, საქართველოს დამსახურებული ინჟინერი, საქართველოს საინჟინრო აკადემიის საპატიო აკადემიკოსი და ნაიეფორტს-ის ლაღიძე.

ილია ლაღიძე – მაღალპროფესიული სპეციალისტი და საშვილნო საქმიანობის დიდი ორგანიზატორი, ქველნის წყალობა მეურნეობის და ზელთიერების თვალსაჩინო სპეციალისტი, „კოლეზომშენის" და ნაადგილებასა და წყლის რესურსების დიეეის სამსახურის ერთ-ერთი პირველი ორგანიზატორი და ხელმძღვანელი მოეკუთვნება სამოგადო მოღვაწეობა იმ შესანიშნავ პერიოდს, რომელმაც დიდი შრომა და ენერგია მაპქონა საქართველოს აღორძინებას ეროვნული თვითმყოფადობის და ეკონომიკურ-სოციალური ზრდის გზაზე.

ილია ლაღიძე დაიბადა 1902 წელს მცხეთაში ქალაქ ქ. ფოთში, რომელშაც საქართველოს წყალთა მეურნეობის არა ერთი ენთანილი მეინერი და სპეციალისტი მოსცა.

განსული საუკუნის 30-ანი წლებიდან მოყოლებული ის აქტიურად ჩაება ქველნის წყალთა მეურნეობის წინაშე მდგარი ყველა საჭიროებოვანი პრობლემის გადაწყვეტაში. მისი უშუალო მონაწილეობით და ხელმძღვანელით განხორციელდა ეწრი მთელი რიგი პიდროკეტნიკური და პიდრომელიორაციული ობიექტების დაპროექტება და მშენებლობა. ფასდაუდებელია მისი დამსახურება ქველნის წყალთა მეურნეობის განეეიოორების საქმეში.

როგორც „ცოლეთმშენის" – რესპუბლიკის უღიდესი მნიშვნელობის და ურთულესი ობიექტის ხელმძღვანელი (1939 წლიდან) სპპაკიანი ეღვა ამ რეკიონის პრობლემის გადაწყვეტაში. ამავდროულად ქ. ფოთის ქალაქის საპჭოს აღმასკომის თავმჯდომარეა. სამამული ომის დაწყებისთანავე საპაზეპეო დაეკალები ითნიზეა ერთ-ერთი საკადეგოდ მნიშვნელობის ობიექტი – მერიის სამხედრო ავიაღორომის მშენებლობის უფროსად. 1944 წელს იღა დაღიძე საქართველოს წყალთა მეურნეობის სახალხო კომისარია. ამ პერიოდში დაიწყო და დაამთავრა მთელი რიგი მსხვილი მელიორაციული და წყალსამეურნეო სისტემების მშენებლობა. ფართოდ გაიშალა ეკოლოგიური და სანიტარულ-ჰიგიენური ღონისძიებების კომპლექსის განხორციელება.

მოღვაწეობის განკუეულ პერიოდში იღა ლაღიძე ხელმძღვანელობდა ქველნის მნიშვნელოვან სახელმწიფო ორგანიზაციებს – საქართველოს მინისტრთა საბჭოს კომიტეტს, საქართველოს არქიტექტურისა და მშენებლობის სახელმწიფო კომიტეტს, საქართველოს მინისტრთა საბჭოს წყლის რესურსების გამოყენების და დიეეის კომიტეტს.

1974 წელიდან იღა ლაღიძე ბუნების დიეეის სახელმწიფო კომიტეტის თავმჯდომარის მოადგილე და რესპუბლიკის წყლის რესურსების გამოყენების რეკულირების მთავარი სახელმწიფო ინსპექტორია, აქედან მოყოლებული მთელ თავის ცოდნას, გამოცდილებას და ენერგიას ახმარს ქველნის ეკოლოგიური მდგომარეობის შესწავლისა და გაუმჯობესების საქმეს. შემდგომ პერიოდში მიიწვიეს სამეცნიერო-საწარმოო გაერთიანება „საქნაპარალელიზმი" მთავარ კონსულტანტად, სადაც მისთვის დამახასიათებელი შემართებითა და ძალისხმევით შეუდგა მეეი მდეეის სანაპირო ზოლში მიმდინარე ეროზიული პროცესების შესწავლის და ამ პროცესების შეჩერების ღონისძიებების განხორციელებას.

იღა ლაღიძე ათეული წლების განმავლობაში იყო საქართველოს მეცნიერებათა აკადემიის წყალთა მეურნეობისა და სანიტარიული ეკოლოგიის ინსტიტუტის სამეცნიერო საბჭოს და პრეზიდიუმის წევრი, ეროვნული ეკოლოგიური ასოციაციის საპატიო წევრი.

ილია ლაღიძის მოღვაწეობა აღნიშნულია მთელრიგი მრავალი ჯილდოთი, ორდენებითა და მედლებით, მათ შორის, ღამოუკიდებელი საქართველოს ღონისძიებით და ეახკანე გორგასლის ორდენით.

წვეიდ ჩვენეან შესანიშნავი საეეიალისტი, მშენებლობის და გარემოს დიეეის დიდი ორგანიზატორი, განეეიორებული პიროვნება, რომელშაც თავისი საუკუნოვანი ცხოვრება მოეძღვნა, ჩვენი ქველნის ეკოსომეის კანეითარების, განსაკუთრებით კი მწვანა და წყლის რესურსების, რაციონალურ გამოყენების, ჩვენი უმშეენიერესი ბუნების დიეეას.

თაობათა ცვლაეებით ვერ წაშლის ზაკონ ილია ნაკეთილეს, დიდხანს დარჩება მისი ხსოვნა ჩვენს გულეებში.

ე. შეეარდნაძე, ნ. გურჯანაძე, ბ. ჯორგაძნაძე, გ. გაჩიჩილაძე, გ. ბოგჩრიე, ი. ზოდელაძე, ა. თაკნიძილი, ვ. კაჭარავა, გ. ქიქაძილი, ფ. ქირეაღლიძე, ლ. ჯაგელაძე, გ. ჭიტრეველი, რ. მეტრეველი, ე. მირცხულავა, ო. ნათიშვილი, გ. ნიკოლაძეეილი, გ. ფალაკანაძილიეილი, ი. ფარანგიეილი, დ. ძანთარია, ე. ჩიქავიძე, გ. ჩოგოვაძე, გ. ჩხიკვაძილი, ნ. ჩხრაბაძე, ი. ხარატიშვილი, რ. ხუროძე, ე. ჯაგნელიძე, ლ. ჯაფარიძე

ხსოვნა

ილია ლაღიძე

გარდაეეალება გამოეენილი ქართველი მელიორატორი, სახელმეწიფო და საზოგადო მოღვაწე ილია ლაღიძე.

დაიბადა 1902 წელს ქალაქ ფოთში. 1937 წელს, უმაღლესი განათლების მიღების შემდეგ, ილია ლაღიძე ბრუნდება ქალაქ ფოთში და მუშაობას იწყებს სამშენებლო სამეურნეო სისტემაში, ხოლო 1938 წლიდან მუშაობს კოლხდმშენის სამშენებლო უფროსად. სწორედ ამ პერიოდში გაიმარჯა კოლეეიის საუკუნოვანი ჭაობების დაშრობისა და ათეულების მასშტაბური სახელმეწიფო გეგმის.

განეეიოდნენ დიდი მისი დამსახურება კოლეეიის ათეისეულ ან ურთულეს, საწყის ეეაპზე, როდესაც მისი უმეელესი ძალისხმეეით მკაეიე საფუძეეი ჩაეყარა ქართეელ სამელიორატეო სკოლას. მოგეიო მსოფლიო ომის წლებში ის ხელმძღვანელობდა ქალაქის საბჭოს აღმასკომს. უკეე მეეღიანს პეროიდში ეი აკრძალეის პრობლემა ეფუძეოორებული გადაწყეეტის მეძებნელი მეცნიერი მისნაკრის თანამეეგობობაშე. მეეიძეება გადაეუჭირებელი აღექს, რომ კოლხეთის დაშრობის და ათეულების მეცნიერული საწყისების ფუძეზე ქართეელ ღვეეინეელთა ეროვნული ნაწილი იეო. კოლხეთის დაშრობე ეანხორციეებული ეიწოეი ეეეეის ეიწოეი ეეეეის ეეეეის. ჩაიწის პიდროკეეის ქალაქში გამეეეეი არხი, ფაეის ნაპირგამაგრების ღონისძიებანი იღეი ილიძის ძალისხმეეის გამოეენებად აღიქმება მთელეეროდ თანამედეეეეეისაგან.

ფოოეეეეი იღი იიეეეეეეით აღნიშნეეეენ მის ეეეჩეს ქალაქის ბანეეობაეეის ეეეეეეეეის ეაქმეეის მეეეეეეეეის ეაქმეეის. ეეეეეეეე