გილოცავთ ახალ წელს!

პროლეტარეთო ყველა ქვეყნისა, შეერთდით!

ლელო

№ 1 (3995)

1970 წ. 1 იანვარი. ხუთშაბათი.

ფასი 3 კაპ.

საქ. სსრ მინისტრთა საბჭოსთან არსებული ფიზიკური კულტურისა და სპორტის კომიტეტისა და პროფკავშირთა რესპუბლიკური საბჭოს ორგანო

ЛЕЛО Орган Комитета по физической культуре и спорту при Совете Министров ГССР и республиканского Совета профсоюзов

გაზეთი გამოდის 1934 წლის 18 აპრილიდან

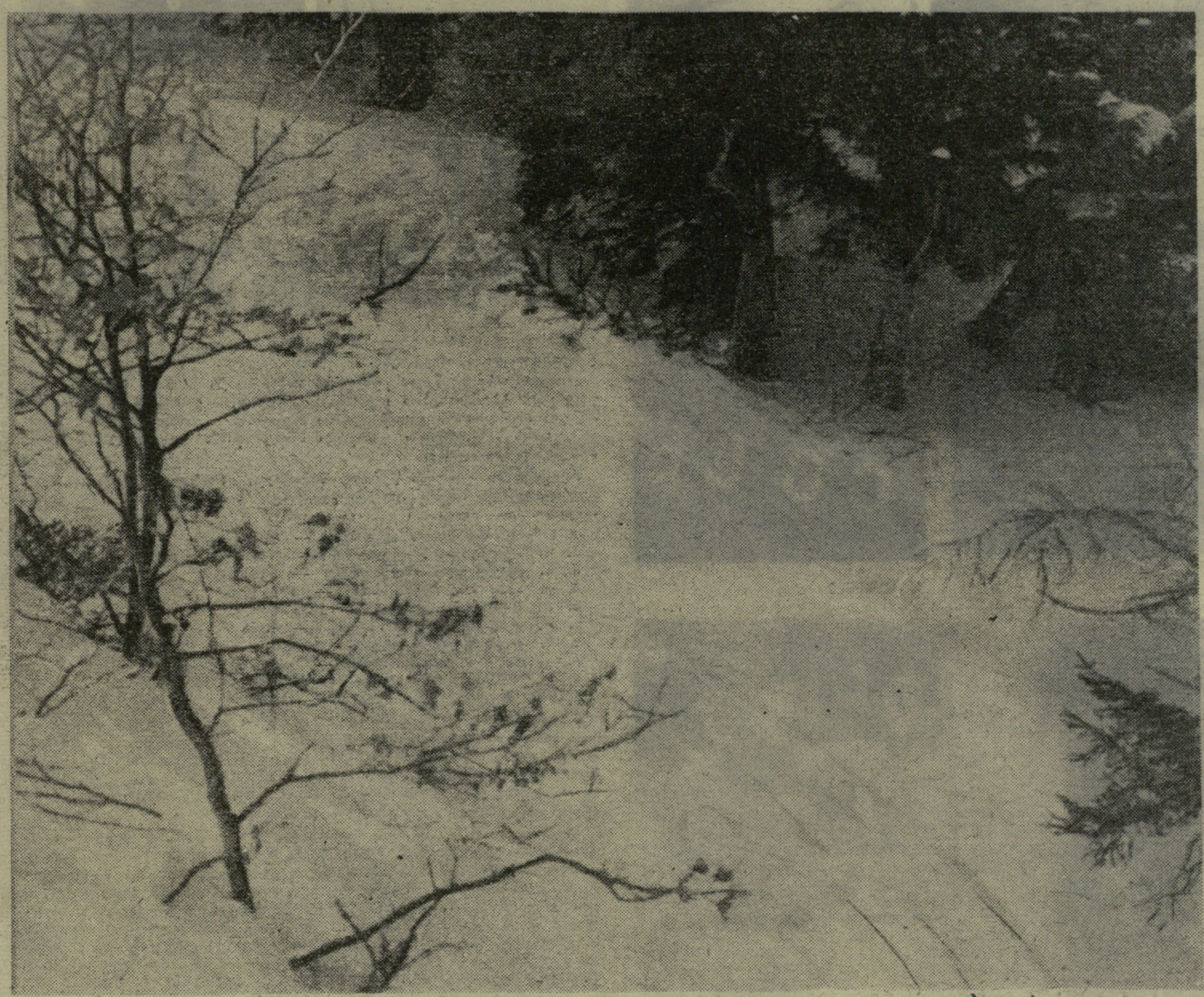

ძვირფასი მეგობრებო!

საახალწლო მილოცვა საბჭოთა ხალხს

სკკპ ცენტრალურმა კომიტეტმა, სსრ კავშირის უმაღლესი საბჭოს პრეზიდიუმმა და სსრ კავშირის მინისტრთა საბჭომ საახალწლო მილოცვით მიმართეს საბჭოთა ხალხს.

მილოცვაში ნათქვამია, რომ 1969 წელი „... იყო შთაგონებული შრომისა და შემოქმედებითი გამარჯვებების წელი.

ჩვენი სამშობლო გულდაჯერებით მიდის წინ დიდი ლენინის იდეებით გაცისკროვნებული კომუნიზმის მშენებლობის გზით. საბჭოთა ხალხმა წარმატებით შეასრულა ხუთწლედის მეოთხე წლის ძირითადი დავალებანი. მწყობრში ჩადგა ასობით ახალი საწარმო, ფართო მასშტაბით ხორციელდება ბინების, კულტურულ-საყოფაცხოვრებო დაწესებულებების მშენებლობა. ახალი მნიშვნელოვანი წარმატებებია მოპოვებული მეცნიერებისა და ტექნიკის, სახალხო განათლებისა და ჯანმრთელობის დაცვის, ლიტერატურისა და ხელოვნების დარგებში...“

მილოცვაში ლაპარაკია შესანიშნავ საბჭოთა ახალგაზრდობაზე, რომელიც მზადაა შეასრულოს პარტიის ყოველი დავალება.

„საბჭოთა კავშირის კომუნისტური პარტიის ცენტრალური კომიტეტი, სსრ კავშირის უმაღლესი საბჭოს პრეზიდიუმი და სსრ კავშირის მინისტრთა საბჭო გულითადად მოგილოცავთ ახალ წელს და გისურვებთ თქვენი სურვილების, გეგმების შესრულებას და ჯანმრთელობას. დაე ახალმა წელმა თითოეულ საბჭოთა ოჯახს მოუტანოს ახალი წარმატებები და სიხარული ცხოვრებაში, შრომასა და სწავლაში!“

ᲓᲐᲘᲛᲡᲐᲮᲣᲠᲔᲑᲣᲚᲘ!

საქართველოს სსრ მინისტრთა საბჭოსთან არსებული ფიზკულტურისა და სპორტის კომიტეტის დადგენილებით საქართველოს სსრ დამსახურებული მწვრთნელის წოდება მიენიჭათ: **სპორტულ ტანვარჯიშში** — ა. გაბრიაძეს (თბილისის „დინამო“), ო. მიქელაძის (თბილისის „სპარტაკი“); **თავისუფალ ჭიდაობაში** — ი. ალიხანოვს (თბილისის „ბურევესტნიკი“); **ფეხბურთში** — გ. გაბუნიას (გორის „განთიადი“).

ᲒᲓᲠ-ᲘᲡ ᲯᲘᲚᲓᲝᲡ ᲒᲐᲓᲐᲪᲔᲛᲐ

გერმანიის დემოკრატიული რესპუბლიკის ელჩმა საბჭოთა კავშირში ჰ. ბიტნერმა 30 დეკემბერს სსრ კავშირის ოლიმპიური კომიტეტის თავმჯდომარეს, საერთაშორისო ოლიმპიური კომიტეტის ვიცე-პრეზიდენტს კ. ანდრიანოვს გადასცა ვერცხლის ორდენი „ხალხთა მეგობრობის ვარსკვლავი“.

კ. ანდრიანოვი დაჯილდოვდა იმ დიდი წვლილისთვის, რომელიც მან შეიტანა გდრ-ის სპორტული მოძრაობის განვითარებაში და მის საერთაშორისო აღიარებაში.

ᲔᲠᲗᲘᲡᲣᲚᲝᲕᲐᲜᲘ ᲐᲦᲘᲐᲠᲔᲑᲐ

ᰰᲔᲚᲡᲘᲜᲙᲘ, 30 დეკემბერი. ფინეთის სპორტულ რედაქტორთა კავშირმა უკვე 23-ედ ჩაატარა ტრადიციული გამოკითხვა თავისი ქვეყნის 10 საუკეთესო სპორტსმენის დასადგენად. 1969 წელს პირველობა ერთხმად მიაკუთვნეს მსოფლიო ჩემპიონსა და რეკორდსმენს, ძალოსან კაარლო კანგასნიემის.

სპორტული 1969 წლის გმირები

1969 წელი სპორტული მოვლენებით უადრესად მდიდარი იყო. საბჭოთა ათლეტებმა მონაწილეობა მიიღეს მსოფლიოსა და ევროპის პირველობებში, მრავალ ტურნირში, სხვადასხვა ქვეყნის ღია ჩემპიონატებში.

ქვეყნის ბევრი ნაკრები გუნდის შემადგენლობაში საბჭოთა სპორტის ღირსებას წარმატებით იცავდნენ საქართველოს წარმომადგენლები, რომელიც მოკავშირე რესპუბლიკების ძმურ ოჯახში სამართლიანად ითვლება ერთ-ერთ ყველაზე „სპორტულად“.

საქართველოს სპორტულ ჟურნალისტთა ფედერაციამ შეაჯამა სპორტული 1969 წლის შედეგები და ჩაატარა ტრადიციული საახალწლო გამოკითხვა ჩვენი რესპუბლიკის ათი საუკეთესო სპორტსმენის გამოსავლენად. გთავაზობთ ამ გამოკითხვის შედეგებს:

1. სპორტის დამსახურებული ოსტატი ნ. გაფრინდაშვილი (ჭადრაკი);
2. სპორტის დამსახურებული ოსტატი რ. რურუა (ჭიდაობა);
3. სპორტის დამსახურებული ოსტატი შ. ლომიძე (ჭიდაობა);
4. სპორტის ოსტატი ნ. ალექსანდრია (ჭადრაკი);
5. სპორტის დამსახურებული ოსტატი ო. ფხაკაძე (ველოსპორტი);
6. სპორტის დამსახურებული ოსტატი ვ. სანეევი (მძლეოსნობა);
7. სპორტის ოსტატი კ. ასათიანი (ფეხბურთი);
8. სპორტის დამსახურებული ოსტატი ა. მეტრეველი (ჩოგბურთი);
9. სპორტის დამსახურებული ოსტატი ზ. ბერიაშვილი (ჭიდაობა);
10. სპორტის ოსტატი რ. ძოძუაშვილი (ფეხბურთი).

ჟურნალისტების არჩევანს კომენტარი არ სჭირდება — ამ ათეულში მოხვდნენ საქართველოში ერთობ პოპულარული ექვსი სახეობის — ჭიდაობის, ჭადრაკის, ფეხბურთის, მძლეოსნობის, ჩოგბურთისა და ველოსპორტის წარმომადგენლები. უნდა აღვნიშნოთ, რომ ათივე სპორტსმენი წლიურს წარმატებით გამოდიოდა საკავშირო და საერთაშორისო სარბიელზე.

როგორც წინა წლებში, ფედერაციამ დაასახელა ჟურნალისტები, რომელთა აზრიც საუკეთესოთა ათეულზე ყველაზე მეტად მიუახლოვდა საბოლოო შედეგს. ამჯერად ყველაზე „ზუსტი წინასწარმეტყველები“ აღმოჩნდნენ გაზეთ „სოვეტსკაია აბაზიას“ საზოგადოებრივი სპორტული მიმომხილველი, რესპუბლიკური კატეგორიის მსაჯი გ. პოლოსიანი და საქართველოს დეპეშათა სააგენტოს კორესპონდენტი გ. ჭანიშვილი. მათ სწორად დაასახელეს მთელი ათეული. (საქდესი).

ფოტო ო. ველაშვილისა.
ნახ. გ. იაშვილისა.

ეროვნული ბიბლიოთეკა

ნ. გაფრინდაშვილი

ნ. ალექსანდრია

ა. მეტრეველი

კ. ასათიანი

რ. რურუა

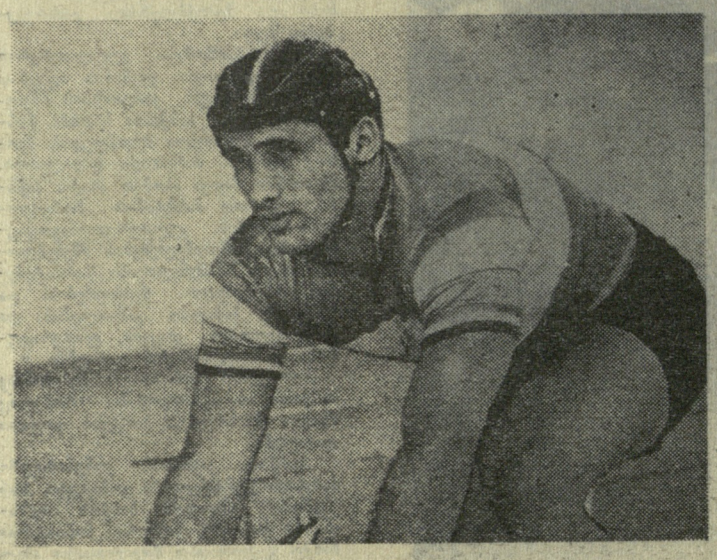

ო. ფხაკაძე

შ. ლომიძე

ვ. სანეევი

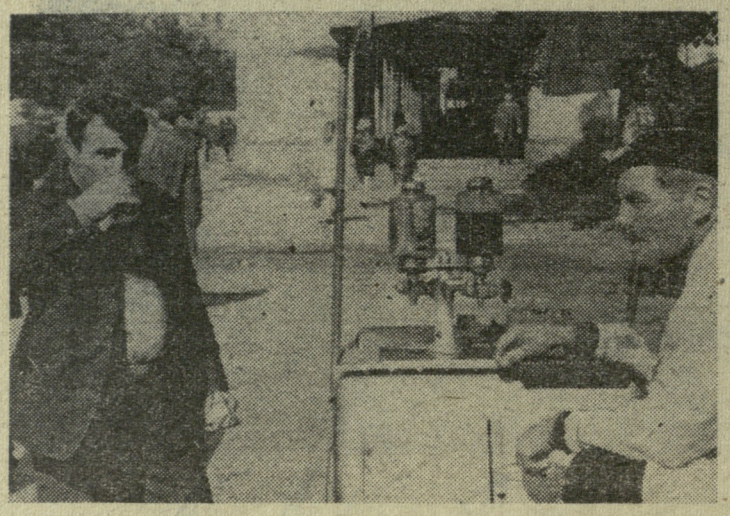

დ. შანიძე

ყველაზე პოპულარულნი

„დაასახელეთ 10 საუკეთესო“ — ამ წინადადებით მიმართა ჩვენმა გაზეთმა თავის მკითხველებს.

„ლელოს“ საახალწლო კონკურსი მიზნად არ ისახავს საქართველოს უძლიერეს სპორტსმენთა ვინაობის დადგენას, ვინაიდან მკითხველთა ნაწილი ამ საკითხის გადაწყვეტაში ნაკლებად კომპეტენტურია. ჩვენი კონკურსის საშუალებით ირკვევა მხოლოდ ამა თუ იმ სპორტსმენის პოპულარობის დონე.

რედაქციაში უამრავი წერილი შემოვიდა, რომელთა გაცნობის შემდეგ დადგინდა საქართველოში ყველაზე პოპულარულ სპორტსმენთა ათეული. აი, ისიც:

1. ნ. გაფრინდაშვილი (ჭადრაკი) — 3129 ქულა
2. ნ. ალექსანდრია (ჭადრაკი) — 2008
3. ა. მეტრეველი (ჩოგბურთი) — 1481
4. კ. ასათიანი (ფეხბურთი) — 1415
5. რ. რურუა (ჭიდაობა) — 1381
6. ო. ფხაკაძე (ველოსპორტი) — 1365
7. შ. ლომიძე (ჭიდაობა) — 1299
8. ვ. სანეევი (მძლეოსნობა) — 1255
9. დ. შანიძე (ძალოსნობა) — 1221
10. თ. ლეკვეიშვილი (ცურვა) — 1201

მკითხველისთვის, გვიქრობთ, საინტერესო იქნება მეორე ათეულიც, რომელშიც თანმიმდევრობით შევიდნენ: კალათბურთელი ზ. საკანდელიძე, ფეხბურთელები რ. ძოძუაშვილი და მ. ხურცილავა, მოჭიდავე ზ. ბერიაშვილი, ფეხბურთელები ხ. მეტრეველი და ჯ. ხერხაძე, მსროლელი შ. ქველიაშვილი, მოჭიდავე ა. ქიბროწაშვილი, ტრამპლინიდან მხტომელი კ. წაქაძე და ფეხბურთელი გ. ნოდია.

საუკეთესოთა შორის ასევე დასახელებული არიან: მთამსვლელი მ. ხერგიანი, ფეხბურთელები მ. მესხი, გ. პეტრიაშვილი, ლ. ნოდია, თ. ღოღობერიძე, კალათბურთელები ა. სხიერელი, მ. ქორქია, ვ. უგრეხელიძე, ვ. ალთაბაევი, ლ. მოსეშვილი, ა. ლეუავა, ჩოგბურთელები თ. კაკულია, ა. ივანოვა, მოჭიდავეები ტ. ალიბეგაშვილი, გ. სალარაძე, ნ. ხოხაშვილი, ფ. მარტყოფლიშვილი, ო. ბლიაძე, გ. ონაშვილი, მოჭადრაკეები თ. გიორგაძე, ბ. გურგენიძე, ც. კობაიძე, რ. ჯინჯიხაშვილი, მძლეოსნები გ. გუდაშვილი, ვ. ქუთათელაძე, თ. მდინარაძე, ც. ლიპარტელიანი, მ. ოყროშიძე, ტანმოვარჯიშეები მ. ბოგუსი, ა. ნოზაძე, რ. სიხარულიძე, რ. ბერიკაშვილი, მოფარიკავეები ი. სიხარულიძე, ნ. ასათიანი, წყალბურთელები ვ. ისელიძე, ო. მიმინოშვილი, მაგიდის ჩოგბურთელი ხ. სარხოიანი, ხელბურთელები ჯ. ცერცვაძე, ი. ფხაკაძე, ძალოსანი რ. ტარკილი, რეგბისტი ზ. ხარშილაძე, მოტოციკლისტი ვ. კლიმენტიევი.

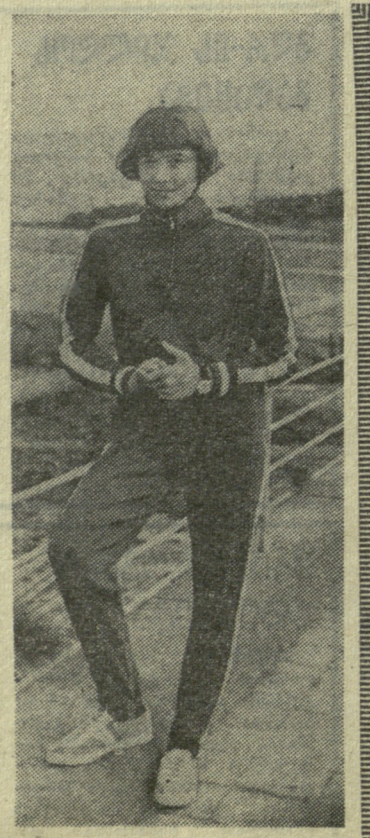

თ. ლეკვეიშვილი

ზარბაზნით... ღრუბლებთან ბრძოლაში

ალაზნის ველზე ჩამოწოლილი სიჩუმე ზარბაზნის ქუხილმა დაარღვია. სამიზნე ცოტა უჩვეულო იყო: ღრუბლები...

სულ ცოტა ხნის წინ ბევრმა როდი იცოდა, რომ „არტილერისტები“ სეტყვასაც ებრძვიან და ვენახებს სტიქიონის შემოტევისგან იფარავენ. ახლა ამ მეთოდმა საყოველთაო აღიარება ჰპოვა. საქართველოს სსრ მეცნიერებათა აკადემიის გეოფიზიკის ინსტიტუტის სპეციალისტთა ჯგუფმა კი ახალი მეთოდის დამუშავებისა და დანერგვისთვის სახელმწიფო პრემია მიიღო. დაჯილდოებულთა შორისაა ინსტიტუტის ღრუბლების ფიზიკისა და აქტიური ზემოქმედების განყოფილების გამგე ამირან ჭარცივაძე.

არავინ იცის, როგორ წარიმართებოდა ამირანის ბედი, მას რომ თავისი ოცნების რწმენა არ ჰქონოდა.

ახალი, 1932 წლის წინ 12 წლის ბიჭი 150 სმ სიმაღლეზე გადახტა და მძლეოსნობის ენთუზიასტის ს. კოლაძის ყურადღება მიიქცია. ეს უკანასკნელი თავგამოდებით ცდილობდა შეექმნა მძლეოსანთა ჯგუფი და მიიღო ნებართვა საწვრთნელი მეცადინეობები ჩატარებინა „დინამოს“ სპორტულ ტირეში. აქ რამდენიმეჯერ გაიმართა ზამთრის შეჯიბრება მოკლე მანძილებზე რბენაში. ამირანს ასაკობრივი ცენზი არ ჰქონდა და... მოზრდილთა ჯგუფში III ადგილი დაიკავა 40 მეტრზე რბენაში.

მერე ნამდვილი წარმატება მოვიდა 1935 წელს „დინამოს“ სტადიონის გახსნისადმი მიძღვნილ შეჯიბრებაში. ამიერკავკასიის სპარტაკიადაში უფროსი ასაკის ჭაბუკთა ჯგუფში ამირანმა პირველი ადგილები დაიკავა 100 მეტრზე რბენაში, სიგრძეზე ხტომასა და ბირთვის კვრაში. ამასთან, ბოლო შედეგი — 14,25 მეტრი საკავშირო რეკორდი აღმოჩნდა.

ისევ ახალი წლის წინ — ამჯერად 1936 წლის დამდეგს თბილისში ჩამოვიდა ცნობილი საბჭოთა მწვრთნელი, სპორტის დამსახურებული ოსტატი ი. სერგეევი და „თვითნასწავლ მორბენლებს“ ნამდვილი წვრთნის საშუალება მიეცათ. ახალ მწვრთნელს დიდი წვლილი მიუძღვის ცნობილი სპორტსმენების ე. გოკიელის, გ. ათანელოვის, ლ. ბერძენიშვილის, კ. ჭეიშვილის, თ. ბერელაშვილის, ლ. გიორგაძისა და სხვათა აღზრდაში.

როცა ლენინგრადში 8 ქალაქის შეჯიბრება ჩატარდა, ამირანმა კვლავ გაამარჯვა ჭაბუკთა ჯგუფში, ამასთან, რესპუბლიკური და საკავშირო რეკორდები დაამყარა.

კიდევ ერთი წლის შემდეგ იგი მოზრდილთა შორის რეკორდმენი, სპორტსაზოგადოება „ნაუკას“ ჩემპიონი, სსრ კავშირისა და პროფკავშირთა პირველობების ფინალისტი იყო და წლის საუკეთესო მძლეოსანთა ათეულშიც მოხვდა. ამ დროს შევიდა ამირანი თბილისის უნივერსიტეტში.

1941 წლის ივლისში საქართველოს მძლეოსნები უკრაინა — საქართველოს მატჩისთვის ემზადებოდნენ, მაგრამ ეს შეხვედრა არ შედგა — ომმა შეუშალა ხელი.

დემობილიზაციის შემდეგ ამირანი ფიზკულტურის ინსტიტუტში იწყებს მუშაობას მასწავლებლად მძლეოსნობის კათედრაზე. 1951 წელს იგი კვლავ მეცნიერულ მუშაობას დაუბრუნდა, გეოფიზიკის ინსტიტუტის ასპირანტურაში ჩარიცხა. მძლეოსანი — პირველთანრიგოსანი, რესპუბლიკური კატეგორიის მსაჯი გახდა მეცნიერი, რომელიც მთელ დროსა და მონდომებას საყვარელ საქმეს ახმარს.

— სპორტის საქმე როგორღაა, — ვეკითხებით ამირანს, — სულ დაანებეთ თავი?

— ალბათ კარგი იქნებოდა მეპასუხა, რომ კიდევ ვვარჯიშობ, დავრბივარ, რეკორდებს ვამყარებ. სამწუხაროდ, ყოველივე ამისთვის დრო არ მრჩება. ზაფხულობით ველად ვმუშაობთ, დილიდან საღამომდე ღრუბლებს შევცქერით. სპორტი უწინდებურად მიყვარს, სულ ვეუბნები თავს, რომ, როგორც კი მოვახერხებ, ისევ დავიწყებ ვარჯიშს, მაგრამ, ხომ ხედავთ, ვერ ვახერხებ. თან წლები გადის, ჩემთვის რეკორდების დამყარების ხანა წავიდა. თუმცა ისე, თავისუფალ დროს წვავარჯიშება მაინც ყველაფერს მირჩევნია.

დ. იმედაშვილი.

უნივერსიადა ურასისტებოდ

ბელგრადი, 30 დეკემბერი. 1970 წლის ზაფხულის უნივერსიადაში, რომელიც იტალიის ქალაქ ტურინში ჩატარდება, როდეზია მონაწილეობას ვერ მიიღებს. საერთაშორისო საუნივერსიტეტო სპორტის ფედერაციის აღმასკომის ეს გადაწყვეტილება, რომელიც იუგოსლავიის ქალაქ დუბროვნიკში მიიღეს, გამოაქვეყნა ტანიუგის საგენტომ.

დუბროვნიკის სხდომაზე განიხილეს 1970-1971 წლების სტუდენტური შეჯიბრებების პროგრამაც. როგორც ცნობილია, ზამთრის უნივერსიადა ფინეთში ჩატარდება: ჰოკეისტთა ტურნირი გაიმართება ტამპერეში, ფიგურისტებისა — ჰელსინკში, მოთხილამურეებისა და მოციგურავეებისა — — როვანიემში. დღისთვის ზამთრის უნივერსიადაში მონაწილეობის სურვილი 25 ქვეყნის გუნდებმა გამოთქვეს.

ზაფხულის უნივერსიადისთვის განაცხადები 50 ქვეყნის წარმომადგენლებმა გაგზავნეს.

ფედერაციის აღმასკომის სხდომაზე გადაწყდა ისიც, რომ ევროპის II საუნივერსიტეტო ჩემპიონატი ფეხბურთში ჩატარდება 1970 წლის ივლისში იუგოსლავიაში. ფიქრობენ, რომ სარბიელზე გამოვა 16 სტუდენტური ნაკრები.

(საკდესი).

ეროვნული ბიბლიოთეკა

აი, ვინ გვასახელა 1969 წელს...

...მსოფლიო ჩემპიონატებში

ნ. გაფრინდაშვილი. სამგზის მსოფლიო ჩემპიონი ჭადრაკში. სამგზის მსოფლიო ჩემპიონი გუნდურ ჩათვლაში. ევროპის ქვეყნების ჩემპიონთა თასის მფლობელი.
რ. რურუა. სამგზის მსოფლიო ჩემპიონი კლასიკურ ჭიდაობაში.
შ. ლომაძე. მსოფლიო ჩემპიონი თავისუფალ ჭიდაობაში.
ზ. ბერიაშვილი. მსოფლიო ჩემპიონი თავისუფალ ჭიდაობაში.
დ. შანიძე. მსოფლიო ჩემპიონი ძალოსნობაში (აკვრა).
ნ. ალექსანდრია. მსოფლიო ჩემპიონი ჭადრაკში (გუნდური ჩათვლა).
თ. გიორგაძე. მსოფლიო ჩემპიონი ჭადრაკში (გუნდური ჩათვლა სტუდენტთა შორის).
ა. ხოხაშვილი. მსოფლიო ჩემპიონი იუნიორთა შორის თავისუფალ ჭიდაობაში.
ა. მელაძე. მსოფლიო ჩემპიონი იუნიორთა შორის კლასიკურ ჭიდაობაში.
შ. მორჩილაძე. მსოფლიო ჩემპიონი იუნიორთა შორის კლასიკურ ჭიდაობაში.
ო. ფხაკაძე. ვერცხლის მედალი ველოსპორტში.
ო. გლიაძე. ვერცხლის მედალი კლასიკურ ჭიდაობაში.
ა. ხუთიაშვილი. ვერცხლის მედალი იუნიორთა შორის თავისუფალ ჭიდაობაში.
თ. გეგეშიძე. ვერცხლის მედალი იუნიორთა შორის თავისუფალ ჭიდაობაში.
შ. ლუბიძე. ვერცხლის მედალი იუნიორთა შორის თავისუფალ ჭიდაობაში.
დ. შანიძე. ბრინჯაოს 2 მედალი ძალოსნობაში (სამჭიდი და ატაცი).
ნ. ხოხაშვილი. ბრინჯაოს მედალი თავისუფალ ჭიდაობაში.
ტ. ალიგეგაშვილი. ბრინჯაოს მედალი თავისუფალ ჭიდაობაში.
ბ. ონაშვილი. ბრინჯაოს მედალი ძიუდოში.
დ. შარაშენიძე. ბრინჯაოს მედალი იუნიორ ესპადრონისტთა შორის.

...ევროპის ჩემპიონატებში

შ. ქველიაშვილი. ევროპის ჩემპიონი ტყვიის სროლაში (ოქროს 2 მედალი).
დ. შანიძე. ევროპის ჩემპიონი აკვრასა და ატაცში.
შ. ლომაძე. ევროპის ჩემპიონი თავისუფალ ჭიდაობაში.
ვ. სანეევი. ევროპის ჩემპიონი ძძლეოსნობაში.
ზ. საკანდელიძე. ევროპის ჩემპიონი კალათბურთში.
ს. კოვალენკო. ევროპის ჩემპიონი კალათბურთში.
თ. ლეკვეიშვილი. ევროპის თასის მფლობელი ცურვაში.
ვ. კლიმენტიევი. ევროპის ჩემპიონი სპიდვიში.
დ. შანიძე. ევრპის მედალი ძალოსნობაში (სამჭიდი).
ნ. ხოხაშვილი. ევრპის მედალი თავისუფალ ჭიდაობაში.
ბ. ონაშვილი. ევრპის მედალი ძიუდოში.
ა. ჟიგროფაშვილი. ევრპის მედალი ძიუდოში.
რ. მაღალთაძე. ბრინჯაოს მედალი ძიუდოში.
შ. ქველიაშვილი. ბრინჯაოს მედალი ტყვიის სროლაში.

...სსრ კავშირის ჩემპიონატებში

ა. ჟიგროფაშვილი. სსრ კავშირის ჩემპიონი სამბოში.
ო. ფხაკაძე. სსრ კავშირის ჩემპიონი და თასის მფლობელი ველოსპორტში.
ნ. ალექსანდრია. სსრ კავშირის ჩემპიონი ჭადრაკში.
ვ. სანეევი. სსრ კავშირის ჩემპიონი ძძლეოსნობაში.
დ. შანიძე. სსრ კავშირის ჩემპიონი ძალოსნობაში.
ზ. ბერიაშვილი. სსრ კავშირის ჩემპიონი თავისუფალ ჭიდაობაში.
ნ. ხოხაშვილი. სსრ კავშირის ჩემპიონი თავისუფალ ჭიდაობაში.
ა. მეტრეველი. სსრ კავშირის ჩემპიონი ჩოგბურთში (ერთეულთა თანრიგში).
თ. კაკულია. სსრ კავშირის ჩემპიონი ჩოგბურთში (წყვილთა შორის).
ს. სარხოიანი. სსრ კავშირის ჩემპიონი მაგიდის ჩოგბურთში (წყვილთა შორის).
თ. ლეკვეიშვილი. სსრ კავშირის ჩემპიონი ცურვაში.
ლ. გურჩიანი. სსრ კავშირის ჩემპიონი კლდეზე ცოცვაში (წყვილთა შორის).
ი. გელდიაშვილი. სსრ კავშირის ჩემპიონი კლდეზე ცოცვაში (წყვილთა შორის).
საქართველოს ნაკრები. სსრ კავშირის ჩემპიონი თავისუფალ ჭიდაობაში.
„დინამო“ (თბილისი). სსრ კავშირის თასის მფლობელი კალათბურთში.
„სინათლე“ (თბილისი). სსრ კავშირის თასის მფლობელი ფიზკულტურის კოლექტივებს შორის ფეხბურთში.
ვ. ბოგრაშვილი. ვერცხლის მედალი სამბოში.
ა. მარტყოფლიშვილი. ვერცხლის მედალი სამბოში.
ა. ცხოვრებოვი. ვერცხლის მედალი თავისუფალ ჭიდაობაში.
ლ. თედიაშვილი. ვერცხლის მედალი თავისუფალ ჭიდაობაში.
თ. ლეკვეიშვილი. ვერცხლის მედალი ცურვაში.
ბ. გუდაშვილი. ვერცხლის მედალი ძძლეოსნობაში.
კ. წაქაძე. ვერცხლის მედალი სათხილამურო სპორტში.
ს. სარხოიანი. ვერცხლის მედალი მაგიდის ჩოგბურთში.
„დინამო“ (თბილისი). II ადგილი კალათბურთში.
საქართველოს ნაკრები. II ადგილი კლასიკურ ჭიდაობაში.
საქართველოს ნაკრები. II ადგილი კლდეზე ცოცვაში.
ო. ფხაკაძე. ბრინჯაოს მედალი ველოსპორტში.
ბ. ბეინიშვილი. ბრინჯაოს მედალი სამბოში.
ნ. ბეინიშვილი. ბრინჯაოს მედალი სამბოში.
ო. ერემეიშვილი. ბრინჯაოს მედალი სამბოში.
ა. მარგველანი. ბრინჯაოს მედალი სამბოში.
ბ. ბზირიშვილი. ბრინჯაოს მედალი სამბოში..
შ. მირიანაშვილი. ბრინჯაოს მედალი მთამსვლელობაში.
ო. ხაზარაძე. ბრინჯაოს მედალი მთამსვლელობაში.
ბ. აბაშიძე. ბრინჯაოს მედალი მთამსვლელობაში.
დ. დანგაძე. ბრინჯაოს მედალი მთამსვლელობაში.
ე. აბაჯიანი. ბრინჯაოს მედალი სროლაში.
ბ. თავდიდიშვილი. ბრინჯაოს მედალი სროლაში.
ლ. ჟურული. ბრინჯაოს მედალი სროლაში.
ვ. კრატასიუკი. ბრინჯაოს მედალი ნიჩბოსნობაში.
„დინამო“ (თბილისი). III ადგილი ფეხბურთში.
საქართველოს ნაკრები. III ადგილი სამბოში.

ეპოქის მოთხოვნილება

რუსთაველის პრემიის ლაურეატს, საქართველოს სახალხო მხატვარს ლადო გუდიაშვილს ქუჩაში რომ შეხვდეთ, ვერ იტყვით, ამ კაცმა სამოცდაათი გადააბიჯა. ახლა ყყეთში, თავის ბაღში მოფუსფუსე უადა ნახოთ! სწორედ ამიტომ დავიინტერესდით, რა ადგილი ეჭირა მხატვრის ცხოვრებაში სპორტს... ეს იმანაც გვაფიქრებინა, რომ გუდიაშვილის ეპოქამედებაში, ყოველ შემთხვევაში, მის ადრეულ პერიოდში, სპორტულ თემატიკაზე შექმნილ ნაწარმოებებს ალბათ უმნიშვნელო ადგილი უჭირავს.

ბატონი ლადო სიამოვნებით გვესაუბრა:

— ჩემი მამიდაშვილები ელეხე და გიორგი ავალიშვილები გატაცებული შეუარდენისტები იყვნენ. მათი მიბაძვით მეც ტანვარჯიშს მოვკიდე ხელი და გიორგის თვითნაკეთ ღერძზე ვვარჯიშობდი. მაგრამ გულახდილად რომ გითხრათ, სპორტს დიდ დროს ვერ ვუთმობდი, ვინაიდან ჩემი ძირითადი გატაცება და ცხოვრების მიზანი მხატვრობა გახლდათ.

... ტანვარჯიშით გატაცებაზე მოგახსენებდით. ეს ამბავი ოციან წლებში ხდებოდა. შემდეგ დავით კაკაბაძე და მე საფრანგეთს გავემგზავრეთ სწავლის გასაგრძელებლად. ამ დროს პირველად ვნახეთ ეგრეთ წოდებული ხარების ბრძოლა, რამაც ჩემზე ისეთი შთაბეჭდილება დატოვა, თითქოს ადამიანის ბნელი, მხეცური ინსტინქტების გამოელვენას უწყობდა ხელს. ამ უცნაურმა სანახაობამ ცნობილი ესპანელი მხატვრის ფრანსისკო გოიას შემოქმედებაში დიდი ადგილი ჰპოვა. დაკვირვებული თვალი მყისვე შეინიშნავს, რომ ესპანელი მხატვარი მასში კოშმარულ სურათებს ხედავს.

... პარიზში ცხოვრების დროს ხშირად დავდიოდი ფეხბურთზე, წყალბურთზე, ჩოგბურთზე. დავსწრებივარ პროფესიონალ მოკრივეთა მეხვედრას. ამ სანახაობამ ისე შემზარა, რომ შემდეგ დიდხანს გული აცრუებული მქონდა საერთოდ სპორტზე.

... თანამედროვე ადამიანის გატაცება სპორტით, ეფიქრობ, ეპოქის დამახასიათებელი მოთხოვნილებაა. ეს ისე არ უნდა გავიგოთ, თითქოს სპორტმა შთანთქა ადამიანური მოღვაწეობის სხვა სფეროები.

ჩემი აზრით, არ შეიძლება სპორტს წავართვათ შეჯიბრების სახე. თუ ასე მოხდა, მაშინ სპორტული ასპარეზობა მხოლოდ სანახაობად იქცევა, რაც მის არსებით ნიშანს გამორიცხავს. ჩემი თაობის ადამიანები დიდ პატივს ვცემდით სპორტსმენებს და ხშირად დავდიოდით შეჯიბრებებზე. 30-ან წლებში განსაკუთრებით დიდი პოპულარობა მოიხვეჭა ფეხბურთმა. ჩვენ აღტაცებით ვადევნებდით თვალს ისეთი შესანიშნავი ოსტატების თამაშს, როგორიც იყვნენ ა. ყორდანია, ბ. პაიჭაძე და ბევრი სხვა.

განსაკუთრებით გვიყვარდა ჭადრაკი. სწორედ მაშინ გამოჩნდა მთელი სისრულით ჭადრაკის შესანიშნავი ოსტატის ვ. გოგლიძის ნიჭი. ცხობილია, რა გატაცებული მოჭადრაკე გახლდათ პოეტი პაოლო იაშვილი, რომელთაც ლექსიც უძღვნა გოგლიძეს. აქვე მიხდა ვთქვა, რომ ძალზე კარგი საქმე ითავეს ქართული სპორტის მესვეურებმა, როდესაც გოგლიძის მემორიალი შებრიძეს. ვიქტორი ნანდვილად იმსახურებს ამ პატივისცემას.

ჩემი აზრით საჭიროა სხვადასხვა სფეროს ჯუშაკებს მეტი კოხტაქტი გვქონდეს ერთმანეთთან. ეს კარგის მეტს არას მოგვიტანდა.

დასასრულს მსურს შეძოგთავაზოთ ჩემი სურათი „ცხენბურთი ეველად“, ყოველივე საუკეთესო ვუსურვო ქართველ სპორტსმენებსა და ამ საქმის გულშემატკივართ ახალ წელს

საუბარი ჩაიწერა ა. მხეიძემ.

მეტისმეტიც არ ვარგა!

საახალწლო ფელეტონი

საკავშირო საფეხბურთო ჩემპიონატის ბოლო შეხვედრებმა უძლიერესი ვერ გამოავლინა. მოსკოვის „სპარტაკისა“ და თბილისის „დინამოს“ შორის გადამწყვეტი მატჩი დაინიშნა. მოსკოველებმა უარი თქვეს ეთამაშათ ნეიტრალურ მინდორზე და ფინალი თბილისის „დინამოს“ ახლად აგებულ სტადიონზე მოეწყო. შეუდარებელნი იყვნენ ამ დღეს დინამოელები. სწრაფი კომბინაციები, მეტოქის კარში ყუმბარისებური დარტყმები, გოლები და მერე რა გოლები! საინტერესო ბრძოლა ჩვენების გამარჯვებით დამთავრდა — 3:1. „დინამომ“ მეორედ იზეიმა სსრ კავშირის ჩემპიონობა.

ამ დღეს არანაკლებ დიდი ამბავი მოხდა თბილისის სპორტის სასახლეში. ევროპის ქვეყნების თასების მფლობელთა თასის გათამაშების ფინალში ერთმანეთს შეხვდნენ თბილისელი და ჩეხოსლოვაკიელი კალათბურთელები, ჩვენებმა უზადო თამაშით ისე დააბნიეს სტუმრები, რომ, როცა ანგარიში 107:21 გახდა, მათ სრული კაპიტულაცია გამოაცხადეს და თამაშის დამთავრებამდე 10 წუთით ადრე დატოვეს სარბიელი.

საოცრება ხდებოდა ლენინის სახელობის სპორტდარბაზში. აქ ფრენბურთელთა საკავშირო ჩემპიონატის გადამწყვეტ მატჩში ერთმანეთს შეხვდნენ თბილისის „ბურევესტნიკისა“ და „ცსკა-ს გუნდები. გაიმარჯვეს ჩვენი დედაქალაქის სპორტსმენებმა.

„სოვეტსკი სპორტის“ ახალმა ნომერმა სულ გამაგიჟა. გაკვირვებული ვკითხულობდი ამ გაზეთში დაბეჭდილ ინფორმაციებს:

კიევი. გაიმართა მოკრივეთა საკავშირო პირად-გუნდური ჩემპიონატი. საუკეთესოდ იასპარეზეს საქართველოს წარმომადგენლებმა. მათ გუნდური ჩემპიონობაც გაინაღდეს და ჰირად ჩათვლაშიც ისახელეს თავი — 7 ქართველი მოკრივე სსრ კავშირის ჩემპიონი გახდა.

ლენინგრადი. უიმბლდონის ტურნირში წარმატებით იბრძვიან ა. მეტრეველი და მისი თანაქალაქელი ჩოგბურთელები.

თბილისი. კარგი საჩუქარი მიიღეს ამ ქალაქის სპორტის მოყვარულებმა. საზეიმო ვითარებაში გაიხსნა საზაფხულო საცურაო აუზი. საინტერესო იყო სსრ კავშირის ჩემპიონის — თბილისის „დინამოსა“ და უნგრეთის ჩემპიონის მატჩი. როგორც მოსალოდნელი იყო, თამაში დამთავრდა საბჭოთა წყალბურთელების გამარჯვებით — 4:0.

გორი. ვოლვიისპირა ქალაქში გამართულ რიკაობის ოსტატთა საერთაშორისო ტურნირში ბრწყინვალედ იასპარეზეს თბილისის კიროვის სახელობის ჩარხსაშენი ქარხნის სპორტსმენებმა. ყველა საპრიზო ადგილი მათ დაიკავეს.

მოსკოვი. დღეს აქ ჩამოვიდა ველოსიპედისტთა საერთაშორისო კავშირის პრეზიდენტი როდონი (იტალია). ბ-ნ როდონის ვიზიტის მიზანია თბილისის ახალი ტრეკის საზეიმო გახსნაზე დასწრება.

— მეტისმეტიც არ ვარგა, გამისკდება ჯული ამდენი სიხარულისგან, — წამოვიყვირე მე.

ყვირილმა გამომაღვიძა...

ახალი წლის დილა იდგა.

ზ. ჯაფარიძე.

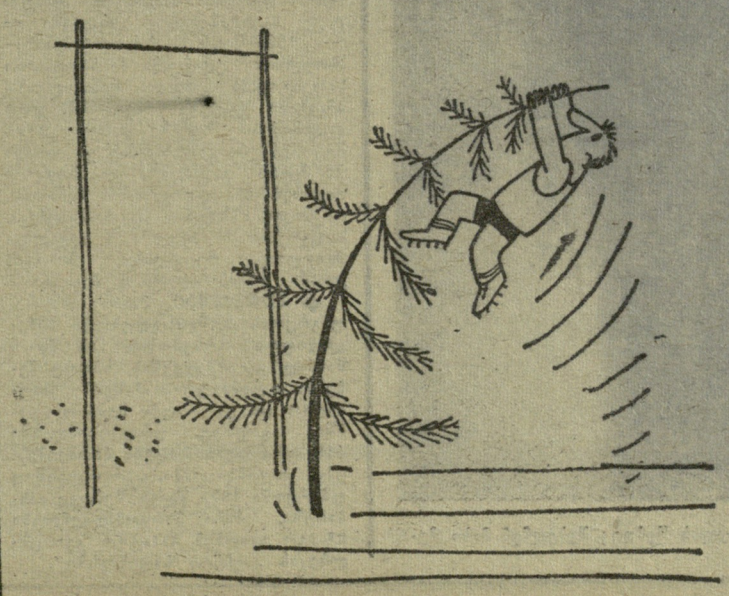

ესკიზი.

ნახ. ნ. ბანუკიანისა.

ᲥᲐᲚᲘ ᲥᲐᲯᲕᲔᲯᲘ

● ᲛᲝᲡᲙᲝᲕᲘ, 30 დეკემბერი. სსრ კავშირის მოთხილამურეებმა „ვეჩერნიაია მოსკვას“ პრიზის გათამაშებით დაამთავრეს შეჯიბრებათა ციკლი პლანიორნაიას მიდამოებში. ქალები 4 კილომეტრზე რბენაში ეჯიბრებოდნენ ეოთსაზეთს. ყველას აჯობა გ. პილიუშენკომ (რსფსრ) — 14.16.0 მასთან 4 წამი წაგო ო. ჩიმეზოვამ (მოსკოვი, „ლოკომოტივი“). III ადგილზეა ლ. დორონინა (სვერდლოვსკი). საბჭოთა ქვეყნის უძლიერესი მოთხილამურენი ახლა საერთაშორისო შეხვედრებში მოსაწყალეობისთვის გაემგზავრებიან: ქალები გდრ-ში იასპარეზებენ ვაუვბი — იუგოსლავიაში. სსრ კავშირის ნაკრები კი, რომელიც ჩეხოსლოვაკიის ტატრებში მსოფლიო ჩემპიონატში გამოვა, საბოლოოდ შეირჩევა სსრ კავშირის თასზე გამართულ შეჯიბრებაში. ეს ტურნირი იანვრის დამლევს ბაკურიანში ჩატარდება.

ᲢᲠᲐᲡᲘᲡ ᲓᲘᲠᲔᲥᲢᲝᲠᲘᲐ ᲭᲐᲙ ᲐᲜᲙᲔᲢᲘᲚᲘ

ᲨᲐᲡ შემდეგ, რაც ფრანგული ველოსპორტის მოყვარულთა კერპმა ჟაკ ანკეტილმა საზეიმოდ დატოვა აქტიური სპორტი, მას რამდენიმე საზოგადოებრივი დავალება დაეკისრა. ანკეტილი ქვეყნის ველოსპორტის ფედერაციასთან არსებული ველომრბოლელთა ასოციაციის პრეზიდენტი დ. პარიზ—ნიცის რბოლის ტრასის დირექტორია. ეს უკანასკნელი შეჯიბრება ყოველ წელიწადს ტარდება 9-16 მარტს. რეპორტიორები ხუმრობენ: ანკეტილმა ყველაზე უკეთ იცის ამ ტრასის აღკვრა, რადგან თვითონაც ბევრჯერ გამოუცდია მისი სიმძიმეო.

ᲧᲝᲕᲔᲚᲘ ᲛᲮᲠᲘᲓᲐᲜ ᲙᲐᲡᲘᲣᲡ ᲙᲚᲘᲠᲘᲡ ᲡᲪᲔᲜᲐᲖᲔ

რᲐ ᲣᲤᲠᲝ იოლია: რინგზე ბრძოლა თუ სცენაზე გამოსვლა? კასიუს კლეი ორივეგან კარგად გრძნობს თავს. როგორც უკვე ვიუწყებოდით, მძიმე წონაში პროფესიონალთა შორის მსოფლიო ჩემპიონს ამას წინათ დებიუტი ჰქონდა ბროდვეიზე მუსიკალურ კომედიაში „ბაკ უაიტში“. მეორე დღეს თეატრალურმა და მუსიკალურმა მიმოხილველებმა აღფრთოვანებული წერილები უძღვნეს ოპერეტის ახალ ვარსკვლავს.

კ. ბარნსი „ნიუ-იორკ ტაიმსში“ წერდა: „კლეის სახიამოვნო ხმა აქვს. იგი ძალდაუტანებლად მღერის და თამაშობს. როგორც ჩანს, მას კარგი მსახიობის ყველა მონაცემი აქვს“. ჯ. ჩამენი „დეილი-ნიუსში“ დასძენს: „კლეის დამაჯერებლად უჭირავს თავი სცენაზე და თავისი თამაშით პარტნიორებსაც შთააგონებს“. რ. უოთსი „ნიუ-იორკ პოსტში“ ასკვნის: „უბრალო მიუზიკლის დიდი ფულერადობის სპექტაკლად გადაქცევა მხოლოდ ჭეშმარიტად ნიჭიერ მსახიობს შეუძლია. კლეი-მსახიობი არაფრით ჩამოუვარდება კლეი-მოკრივეს“.

სურათზე: კასიუს კლეის სპექტაკლის შემდეგ შეხვდნენ მისი მეუღლე ბელინდა და გოგონა მირიამი.

XI ᲢᲣᲠᲘ. რ. ხოლმოვი — ა. ლეინი (ორივე—მოსკოვი) 0,5:0,5, მ. ტალი (რიგა) — ა. სუეტინი (მოსკოვი) 1:0, ვ. ჩოკილტია (რუმინეთი) — ლ. შამკოვიჩი (მოსკოვი) 0,5:0,5, ე. ჰ