დილის ვერსია

- ჩვენი წყალგურთელები უძლიერესთა შორის. მე-3 გვ
- ვი გუნდი იბრძვის თასისათვის მე-4 გვ.
- ჯონ გლიუნფელდი: ვარჯიში 7 წლის ასაკიდან. მე-4 გვ.
- ფინიში — ზღვაში. მე-4 გვ.

ემოციური კრიზი — საქართველოს ჩემპიონებს

საბჭოთა სპორტსმენების გამარჯვებით დამთავრდა სპორტული მოკრივეთა მოკავშირეობის „ვერცხლის თასის“ შეხვედრების ფინალური ნაწილი, რომელშიც ეღირეს 9 ქვეყნის მოკრივეთა ლიდერები გამოვიდნენ, ჩატარდა ექვსნაკრებიანი ნოკაუტური ტურნირი. ეროვნულ ნაკრებთა ჩაბნელში ჩვენმა გუნდმა დააგროვა 145.953 ქულა. მეორე ადგილზეა იტალიის, მესამეზე — საფრანგეთის გუნდები.

ჩვენი ქვეყნის წარმომადგენლის წარმატებით დამთავრდა ევროპის, საკლუბო გუნდების შეხვედრები. გაიმარჯვეს ირიბების ავტომატოკულების სპორტსმენებმა.

მიმდინარე წელს საერთაშორისო მოკრივეში პირველად გაიმართა სსრ კავშირის მოკრივეთა ფედერაციის მიერ დაწესებული პირველი ლიპრის ჯიბრობის ჩატარება. გაიმარჯვეს ირიბების ავტომატოკულების სპორტსმენებმა.

მიმდინარე წელს საერთაშორისო მოკრივეში პირველად გაიმართა სსრ კავშირის მოკრივეთა ფედერაციის მიერ დაწესებული პირველი ლიპრის ჯიბრობის ჩატარება. გაიმარჯვეს ირიბების ავტომატოკულების სპორტსმენებმა.

პროლეტარებო ყველა ქვეყნისა, შეერთდით!

ლელო

საქართველოს სსრ საორგან საწარმოებათა და ორგანიზაციების კავშირისა და პროფკავშირთა საქართველოს რესპუბლიკური საბჭო ორგანი

ЛЕЛО

Орган Союза спортивных обществ и организаций грузинском ССР и Грузинского республиканского совета профсоюзов

გამოდის 21-ე წელს

№ 134 (2854) ● შაბათი, 10 ივლისი, 1965 წ. ● ფასი 3 კაპ.

მსოფლიო პირველობა ფარიკაობაში

27 ქვეყნის 104 დაწინაურდა ბრძოლაში გამოვიდა პარიზის მსოფლიო ჩემპიონატზე ფარიკაობაში. შეხვედრები ტარდა დასმულად მიჭდნობილობით. ასპროზრდა სპორტსმენები გამეფულად უტყვენენ ტატულად მოფიქრაკეებს. ასპრობ იყო, რომ დასავლეთი ასპარეზობია მაღის დაიწინენ გასული წლის ჩემპიონი ავსტრიელი ჰ. ფოსტერი, ტოკიოს ოლიმპიადის ჩემპიონი გ. ერისი (სსრ კავშირი) ფინალურ ტურნირში ჩვენი ქვეყნის სპორტელ ლიდერებს იცავდა მხილიდ გ. კისტაკი. მისი მტაბრებები იყვნენ იტალიელი პოლკანი, უნგრელი ნემეტი და იტალიელები ბარელა, პაოლინი და ფრანგი პრიდენი. ქართველმა მოკრივემ წარმატებული დაწყო ფინალური ტურნირი—ჯაკო ნემეთან და ბრეთან და მიეზიდებად იმის, რომ ჩემპიონი შეხვედრებში გამარჯვებები მოიპოვა, 2-ში დამარცხდა სამუილეს ან მისცა მას ჩემპიონის ოქრის მედალი მოიპოვებინა. ჩემპიონი გახდა ნებრი, ვერცხლის მედალი მოიპოვა პოლკანმა. გ. კისტაკი ბრინჯაოს მედლის მფლობელი გახდა.

სურათზე: გ. კისტაკი.

ქალებმაც გვასახელეს

ბაქო. კვლავ ცხარე ბრძოლებში მიმდინარეობს მოყოფილ ქვეყნათა მსოფლიო ჩემპიონატი. დამთავრდა რაბინის ქალთა გუნდური პირველობა. ხუმრთა ქალებმა კვლავ გვახარეს. ჩვენი ქვეყნის გუნდი, რომელშიც შედიოდნენ გ. ვარანოვა, ვ. პრიდკოვა, ვ. რახმანოვა, ტ. სამსენკო და ნ. კონდრატენა, მსოფლიო ჩემპიონი გახდა. საინტერესო იყო ხუმრთა მოყვარეთა ქალთა ფინალური ბრძოლა რუმინელთა გუნდთან. მაზანდე ჩვენმა მოყვარეებებმა დაამარცხეს იტალიელები — 9:8, რუმინელებმა (ასეთივე ანგარიშით) — ენგლეთის გუნდი. ოლიმპიურმა ჩემპიონებმა — უნგრეთის მოყვარეებებმა ბრილიანტ მედლებისათვის შეეხრბაც ჯაკეს (იტალიელებთან — 1:9).

ფინალში პირველი ბრძოლა რუმინელთა წარმატებით აღინიშნა: რახმანოვამ ჯაკო ხუხასთან. მომდევნო შეხვედრაში წარმატებით აღდა — კონდრატენამ ვ. ვარანოვა. შემდეგ ჩვენს გუნდს მომგებიანი ქულები მისცეს კონდრატენამ, რახმანოვამ და გორიხოვამ.

ორნიკის „დინამო“ სტადიონი ამ დღეებში მზღუდნობის ცენტრად იყო ქვეყნის აქ ჩამპიონთა ტრადიციული საერთაშორისო ასპარეზობა—მეხის ზმაწინცების მემორიალი.

ჩვენი ფიტიტურობენ სწორედ მხლოდ ასპროლური შეჯიბრების მოეტანებს ასახვენ. ზეით, მარცხნი ფოტოზე წარმოდგენილია გამარჯვებული კვარცხლბეკის უმაღლეს საფეხურზე მდგარი პოლიტკლები ლ. ბოკუჩავი, რომელმაც მოიგო მხოლო პრიზი 5000 მეტრზე და ნინა პირველობისათვის ეს დისტანცია მან 13 წუთსა და 51.4 წამში დაფარა. ზედა მარჯვენა სურათზე თქვენ ხედავთ 1500 მეტრზე გამარჯვებულ ი. მაის (გერ.). მისი დრო 3 წუთი და 42.3 წამი. და. ბოლოს, ქვედა სურათი 10.000 მეტრზე რბენა. დისტანციის ორად სჯობნათ ჩემპიონები (მარჯნიდან მარჯვნივ) — ნ. ბაიდუკი, რბენაში გამარჯვებული ლ. ივანოვი და ჯ. ბოლშაკოვი.

ფოტო ვ. უხ და. სანაია და ჯ. ნოვატორიოვის (საკვლ.).

ჩვენი ახალი რესპუბლიკები

დეპის „მწარე ხვედრი“

ლენინგრადის სპეციალური მათემატიკური სკოლის 16 წლის ფრანგისა და ბატონ კონსისტენტი ფრანგული ენის ბრძოლა სასკოლო მერხთან, არამედ ტანვარჯიშზეც. სპორტის ნორმა ოსტატი ჩვენი ქვეყნის ხალისი გუნდის შემადგენლობაში.

გოგონას სპორტული წარმატებები უკვალოდ მეტი „ბამბუელი“ მოეძღვის მის ფიფას. როგორც კი სთავეულ მისმა შეილმა, დედამ იგი ტანვარჯიშში მოიყვანა. ტანვარჯიშის ენთუზიაზმი სპორტული წვრთნელის ოსტატი ტანვარჯიშში.

მალე ხნის წინ ე. ეკონისკიას მერიე ქალაქმეილმა — მარიამაც მიიღო „ბამბუელი“ ოსტატისკენ. იგი ლენინგრადის ჩემპიონი გახდა გოგონათა შორის მხატვრულ ტანვარჯიშში, თანაც მნიშვნელოვნად გადაჭარბა ოსტატობის ნორმას.

მაგრამ მარია სხვა კალონის სპორტის ოსტატის სანეკვის ნიშნის მაგრამ ვერ მიიღებს იგი მხოლოდ 14 წლისად.

ასეთივე „ვერ ხვედრი“ ეწყო წლევან 3 წლის წინათ უფროს დასაკვირია იგი პროფესიონალთა მაგრამ სპორტული სკოლების საკვლევრო შეკრებებში გამარჯვებული გამოვიდა, მაგრამ იმის გამო, რომ ასაკი არ უწყობდა, სპორტის ოსტატის წოდება არ მიეცათ.

ე. ანდრიაშვილი.

ლენინგრადი.

◆ მონაკო, 9 ივლისი. ცურაობის პირველობაში მონაწილეებისათვის, დღეს მონაწილეებს პრაღის გიგანტები ხსნ ცეკვნის. მაგრამ ნორმ ჩიგნეკრილი ოლიმპიური ჩემპიონი ბრაზილიელი ბაზმეი ცურაობის სარეკორდო.

◆ „ა“ კლასის II ჯგუფის ფეხბურთელთა მორიგი ტურის შედეგები ასეთია: „ბაგრატიონი“ (გორა-ახალქალაქი) — „ფერეი“ (ქობულეთი) 5:1, „მილიციელი“ (ქობულეთი) — „ლოკომოტივი“ (ზესტაფონი) — 1:0, „სპარტაკი“ (ქობული) — „ფეხბურთელი“ (ზესტაფონი) — 1:0.

◆ ბოსკოპი, 9 ივლისი. დამთავრდა ახალგაზრდა ფეხბურთელთა საკავშირო შეხვედრა-დათვალიერება. ფინალში ერთმანეთს შეხვდნენ ურალისა და საქართველოს გუნდები. გამარჯვეს ურალისტებმა ფეხბურთელთა საქართველოს გუნდები (2:0), რომელმაც გადაცემ სამტრო თასის.

„ლოკომოტივის“ დამარცხება

ბორჯომი, 9 ივლისი. გუშინ აქ შეხვდა მორიგი კალენდარული მატჩი სსრ კავშირის პირველობაზე „ა“ კლასის II ჯგუფის. ქ. ქვემო გუნდს ბორჯომის „ლოკომოტივი“ — 2:1.

ვ. ტალი — ნახევარფინალში

ბაქო, 9 ივლისი. ჭადრაკში მსოფლიო პირველობის ფეხბურთელთა მაგრის ტალი და ბ. სპასკი დამთავრდა სამეთო დღიურტის გამარჯვებით — 5,5:2,5.

VII პარტიაში ტალმა შავებით ნამცოფიის ფიგურა ირიხა და ბრძოლას პოზიციური ხასიათი მისცა, გართულების ბრეშის პარტიაში პოზიცია შეწირა მეტოქეს, მაგრამ მალე დაწუწუნეს, რომ ეს შეცდომა იყო. ტალმა თანდათან ყველა უფრო გაძლიერა თავისი პოზიცია და მეოთე პაიკე მოიგო. პარტია გადაიდო ტალისთვის ამჯარად მოსაკვე მდგომარეობაში.

VIII პარტიაში ტალი ქვეყნელ-ენერგიით ატეკვა მეტოქეს და გამოარეკა. პარტიის დამთავრებისთანავე პარტიაში დაიმნი წინადეთ გადადებული პარტია. ამრიგად, სამეჯამო ფიფოტალა მოაგროვა 5,5 ქულა და ჩაჭრილ დასრულდა.

ტალმა მოიპოვა ნახევარფინალში თამაშის უფლება.

ტოკიო — ლონისების მატჩის V პარტიაში ლონისებ დეკუის შეჩერებით ჭარბი უპირატესობა მიიღო და ოკეოს დიდი ოპტიმიზმი დასჭირდა, რათა პარტია ყოფილი დიდი მოთმინებით ბრძოლა და გამეყოფილ წარმატებასაც მიაღწია. მაგრამ პარტია დაიმთავრებული ფორმა. სტეიდლიტების ვარიანტი, ეკონის მოსაკვეთი პოზიცია აქვს.

7 პარტიის შემდეგ მატჩის ანგარიში 4:1 [1 პარტია გადადებულია] ლონისის სასარგებლოდ.

წინ საკავშირო პირველობაა

თბილისში დამთავრდა საჭიდაო-ცეკვის 1955 წლის პირადი პირველობა ქრონი ჰაბეშია შორის. შეჯიბრებაში 70 მოჭიდაე იღებდა მონაწილეობას. ჩვენი რესპუბლიკის სხვადასხვა კოლექტიურის განსაკუთრებით ცარიელ თბილისის, ქუთაისის, სოხუმისა და ფოთის ხორცის მოკომბინატი.

ეს შეჯიბრება იმითაც იყო საინტერესო, რომ ჩვენი რესპუბლიკის ხალიჩა გუნდი რუსეთისა და უკრაინის პირველობაში მთიულეთი ხორცკომბინატის მოჭიდავეთა ჯგუფის ნაწილი გაიმარჯვებდა.

ცხრაც არ გაიწერა პირველ ნაკვეთზე და ტექნიკური ნაწილის გამოცდილების მიხედვით ნათელი გახდა, რომ ჩვენი ხალიჩა ბევრად ჩამორჩებოდა მოწინავე ნაწილებს.

ჩვენთან ცატეგორიების მიხედვით ჩემპიონობა გახდნენ: ა. ბახალი (ბათუმი), პ. ფუცხვერაია (ქუთაისი), გ. ჭახვაძე (ბათუმი), ზ. ჩხეიძე (ქუთაისი), ა. ჩხეიძე (სოხუმი), ვ. ჭილაძე (ქუთაისი), ნ. ჭილაძე (სოხუმი), ვ. ქილუხნაური, ე. მოღოდოშვილი (ორივენი — თბილისი), ა. ალოდოვი (ქუთაისი).

ზ. კვირაშვილი.

• • •

სურათზე: ფინალური შეხვედრა I საშუალო წონის მოკრივეთა სოხუმელ რ. თუმანიანსა (მარჯვნივ) და ქუთაისელ გ. გიორგაძეს შორის. გამმარჯვე პირველმა.

ფოტო ვ. სტელმახოვისა

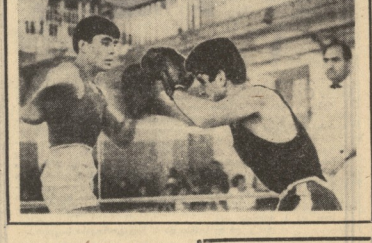

რაც ტელეფონებმა

თბილისი

ზურაბ სახელაშვილ ქუჩაზე მოქმედ ავტობუს №17-ის მძღოლებმა შეამჩნიეს, რომ ხშირად გაუჩერებელი პირველივე ნაგირაჟთან ასპარეზობაში ჩაება II ნაგირით. ამ ფაქტის შესახებ შეატყობინეს ტელეფონის ავარიულ სამსახურში. ავარიულმა ნაგირებმა I, II — ჩასხნეს საწოლ ფაბრიკის გენდან, III — მაგნიტოგორის ფაბრიკის ეზოში.

ი. ბაგრატიონი.

ზესტაფონი

რაიონის მოქმედ ავთო-ტრანსპორტო ჩემპიონატში I ადგილი დაიკავა ბ. თორქაძემ (ნორჩების ასპარეზობაში — ა. ქუთელაძემ (ნორჩები ინტერნაში), III — ქ. ჭახვაძემ (ავტოს ჯარიანის ტექნიკუმის). ასპარეზობამ გამოავლინა რიგი ნიჭიერი მოჭიდავე. მათ შორის ისახელა თავი მოსწავლე ალ. ჯაფარიძემ, რომელმაც I თანრიგის ნორმა შეასრულა.

ს. ალავერდაა.

სამგორელი

დამთავრდა რაიონის პირველობა ფიზკულტურაში ქალის გუნდის შორის. ტურნირში 20 კომანდა მიიღო მონაწილეობა. პირველი თანამედროვე უძლიერესის სახელი დაიცავეს ლანჩხუთის ქალაქის გუნდის მოთამაშეებმა. ტურნირში ჩემპიონობა მოიპოვეს სოხუმის, ზესტაფონის და ქალაქ ზუგდიდის გუნდებმა. ორგანიზაციის მხრივ ძნელი შეიძლებაა სქლა სოხუმის ნ. ლომთათის.

წინასწარი კატეგორიების მიხედვით ჩემპიონები გახდნენ: ა. ბახალი (ბათუმი), პ. ფუცხვერაია (ქობულეთი), ვ. ჭახვაძე (ბათუმი), ნ. ჭილაძე (სოხუმი), ვ. ქილუხნაური, ე. მოღოდოშვილი (ორივენი — თბილისი), ა. ალოდოვი (ქუთაისი).

ზ. კვირაშვილი.

• • •

სურათზე: ფინალური შეხვედრა I საშუალო წონის მოკრივეთა სოხუმელ რ. თუმანიანსა (მარჯვნივ) და ქუთაისელ გ. გიორგაძეს შორის. გამმარჯვე პირველმა.

ფოტო ვ. სტელმახოვისა

ჭარბლის ფუძემდებლიდან

ქართველ ჭაბუკთა ჭარისკაცები

1.

ბ. რედაქტორო!

ოქტომბრის გაზეთის 129 №-ში იყო დაბეჭდილი წერილი მისნელ კოლმეურნეთა ცხოვრების შესახებ. ამ წერილში ისაუბრეს ჩვენი ახალგაზრდა ბიჭების შესახებ, რომელთა ნაწილი ჯარში გაიწვიეს. ეს ბიჭები ნამდვილად ჭაბუკები არიან. ისინი ყველა ერთად ვიზრდებოდით, ერთად ვსწავლობდით, ერთად ვმუშაობდით. ჩვენ ყველანი ერთნაირად ვუყვარდით ჩვენს მშობლებს, ნათესავებსა და მეზობლებს. ჩვენ ერთნაირად ვიყავით დაკავებული სამეურნეო საქმეებში. ერთნაირად ვიყავით ჩაბმული სოციალისტური შეჯიბრების ორგანიზაცია

ერთი ჭაქტიკური ვარიანტის შესახებ

ყველა ვარიანტი დამატება „ფეხბურთელის“ სპეციალისტმა ვიკტორ ალექსანდრის, სპორტის დამსახურებულმა ოსტატმა ე. ლანდაუმ. („ლელო“ № 12, 1965 წ.) ამტკიცებს ფიქრით, რომ ფეხბურთში ბევრ რამეს აკარნახებენ მაგი ზღვის სანაპირზე და ყურადღება მიაქციეთ იმ ვარაუდებს, რომ ტექნიკურ წესს, სხვადასხვა მოქმედების დაწყებით წესრიგს უნდა ემორჩილებოდეს ფეხბურთელის მოძრაობა. ამ ვარაუდებს ეფუძნება ზოგიერთი თამაშის დასაწყისში ფეხბურთელების ან შეუღლით მოლაპარაკებით გამოკვლინილი ვარიანტი

ყველა მეცხოველეს ცნობილია

ჯერ უკვე ვიწინასწარმეტყველოთ, რომ ეროვნის ქვეყნების თასების მფლობელთა თასის პირველ გათამაშებაში კიევის „დინამო“ ორ ჯგუფში მეხვდება ჩრდილოეთის ირლანდიის „ლინფორდს“.

ცნობილი გახდა 1 წლის დანარჩენი 14 წყვილიც. ესენი არიან: „ლუზანი“ (ბელ) — „ბანიკა“ (ლუქსემბურგი), „რეალ მადრიდი“ (ესპანეთი) — „ჩორაშ ბირლეი“ (ირლანდია) — „ნიმეგანი“ (ნიდერლანდები), „ბენფიკა“ (პორტუგალია) — „ატლეტიკო-მადრიდი“ (ესპანეთი) — „დინამო“ (ბუქარესტი), „ლუდო ორგანა“ (ბელგია) — „ბრნო“ (ჩეხოსლოვაკია