პროლეტარებო ყველა ქვეყნისა, შეერთდით!

ლელო

№ 18 (3248)

25 იანვარი 1967 წ. ოთხშაბათი. ფასი 3 კაპ.

საქართველოს სსრ სპორტულ საზოგადოებათა და ორგანიზაციათა კავშირისა და პროფკავშირთა რესპუბლიკური საბჭოს ორგანო

ლელო Орган Союза спортивных обществ и организаций Грузинской ССР и республиканского Совета профсоюзов

გამოცემის 28-ე წელი

მწვრთნელმა სემიგალდმა ...

შეიძლება ითქვას, არასოდეს ყოფილა „აი" კლასის ფეხბურთელთა კვლევის წწვრთნელთა ხანგრძლივი სეზონი ასე შინაარსიანი, საინტერესო და საჭიროებო, როგორც ახლა. სეზონიც სპორტულ, რეკორდებით აღსავსე. ტრადიციული და სისტემატურად ეწყობა ყოველ სეზონის დასაწყისში, მაგრამ წელს მას საგანგებო მიზნებები და საქმიანი ხასიათი მიეცა.

მას შემდეგ, რაც ტალიის ცნობილი პროფესიული კლუბის „იუვენტუსის" წწვრთნელმა ჰ. ერერამ ოფიციალურად განაცხადა, რომ ეროვნულ ნაკრებთან მუშაობას მიიღებსო, ფოსტებზე გამოვიდა პრაქტიკულად ყველა ის ამბავი, რომელიც ფეხბურთის ტრენერის საკითხებზეა. ჟურნალისტებმა გამოიყვანეს ფეხბურთელთა ტრენერად მოსვლის თემა თუ წერილის ფილოსოფიური პრობლემები. ზოგიერთ ჩვენთანაც ამ ამბავმა საკითხები ამოგდო მიერძველ ფოცენზე და გაზეთების გამოსულა.

დღესწრებმა დიდი ინტერესით მოისმინეს მეცნიერის მეცნიერებათა კანდიდატის, სსრ კავშირის ძალოსანთა ნაკრების უფროსი წწვრთნელის, სპორტის დამსახურებული ოსტატის, პროფესორის ზოსიმე ალადაშვილის ანგარიში ძალის გამოყენებაზე მეოთხეზე ფეხბურთელთა სწრაფის საკითხების ილიარიკვ ლიტერატურაზე. ზ. ჩაიკოვსკის.

ზ. ჩაიკოვსკი

ვ. ლობანოვსკი

ვ. ფერაძე

ფეხბურთის სეზონი დაიწყო

◆ ბუქარესტში, 24 ივნისში, სპორტსრაზის ტურნირზე ახალი გამარჯვებით აღინიშნა თავადაზე გამოსული რუმინელი ბიატლონისტების, ასპარეზობის ვეტერანის ვ. ალექსანდრესკუს, ბატონ ვიქტორის ვაჟის, ფლობერის ბიატლონის ტრასაზე 20 კილომეტრიან დისტანციაზე გამართული ესტაფეტის ეტაპზე. ალექსანდრესკუ ტრასას 1 საათ 10 წუთში გადალახა. ეს ეტაპი ყველაზე ძნელი იყო. ალექსანდრესკუ ტრასას 1 საათ 10 წუთში გადალახა. ეს ეტაპი ყველაზე ძნელი იყო. ალექსანდრესკუ ტრასას 1 საათ 10 წუთში გადალახა. ეს ეტაპი ყველაზე ძნელი იყო.

◆ ნიუ-იორკში, 24 იანვარს, ჩატარდა ბოქსის ტურნირი ამერიკის, ინგლისის, საფრანგეთის, იტალიის, ბელგიის, ესპანეთის, ავსტრალიის, ირლანდიის, ნიდერლანდების, შვედეთის, ფინეთის, ნორვეგიის, შვეიცარიის, ავსტრიის, ისრაელის, ბრაზილიის, არგენტინის, ჩილეს, პერუს, ურუგვაის, ვენესუელის, ტრინიდად-ტობაგოს, ჯამაიკის, ბერმუდის, ბაჰამის, ბარბადოსის, ანტილიის, ბრიტანეთის ვირჯინიის, ბრიტანეთის ჰონდურასის, ბრიტანეთის ჰონდურასის, ბრიტანეთის ჰონდურას

ᲓᲝᲡᲐᲤᲘᲜᲘ 40 ᲬᲚᲘᲡᲐ

ნაცალი გზით

საბჭოთა ხალხი დიდი შრომითი მოწყობით ეგებება ლენინისადმიძღვნილ თარიღს — საბჭოთა სახელმწიფოს 50 წლისთავს.

მშრომელთა დიდი ბელადი ვ. ი. ლენინი ოქტომბრის გამარჯვების პირველი დღეებიდანვე ასჯერადად ჩქეფს ხალხს, რომ მეცნიერების ზრნამხალ ენთუზიაზმით საბორნო ტექნიკ სამშენებლო დასაღებად, რომ საბჭოეთ ხალხის ძირითადი საფუძველების კარგად ათვისება აუცილებელია.

წყნეთ ქუჩის თავდაყირა განმაკეთილშობილი და საამოსოლის დაცვისათვის მშრომელთა მოსახლეობის საქმეში კომუნისტური პარტია დიდ ზრუნვა ამჟამად ხარჯის, ავიაციისა და ფლოტის დამშენებლ ნიჭიერ ხელმძღვანელობა — დიდსაფეხურიანი სამხედრო ტექნიკის დღის წინ დაარსებიდან 40 წელი შეუსრულდა.

1927 წლის 23 იანვარს წყნეთ ქუჩის საბოლოდ ჯგუფის თავდვეთილი ორგანიზაციის ცხოვრებაში მნიშვნელოვანი ეტაპი მოხდა: ისინი გერმანიაწინა ერთ მსოფლიო ომის ვეტერანებად ერთ მსოფლიო ომის ვეტერანებად ცნეს, რომელსაც ისაოდენ ეწერა ცნობილი ფრონტის ომის ვეტერანის მედალი.

ამ ორგანიზაციის პრაკტიკული საქმიანობა ჯერ კიდევ 1922 წელს დაიწყო. ამ ორგანიზაციის ინიციატორი და ორგანიზატორი იყო ბოლშევიკი ალექსანდრე ნიკოლაძე, რომელიც ამ ორგანიზაციის ხელმძღვანელობას 1927 წლიდან 1937 წლამდე ეწეოდა.

ამ ორგანიზაციის ხელმძღვანელობას 1927 წლიდან 1937 წლამდე ეწეოდა. ამ ორგანიზაციის ხელმძღვანელობას 1927 წლიდან 1937 წლამდე ეწეოდა.

1943 წელს ქართველმა ისაოდაცქინელებმა მილითინი მასეთი შეიტანეს წყნეთ რესპუბლიკის სახელობის სანატორიის ეზოში.

საქართველოს ისაოდაცქინის სკოლა გაიარეს საბჭოთა კავშირის ორცხის ეროინა, ვ. პოპკოვმა, საბჭოთა კავშირის გმირებმა ი. ჩერქასოვმა, ვ. შერკალიმ, ჯ. ბერდიკოლიმა და სხვებმა.

დღისათვის ორგანიზაციაში ახალ ვეთაობაში შეჩვეული სახელოვნების 40 ვეტერანი.

საბჭოთა კავშირის ეროინა პატრიოტის ლეგენდარული ორდენოსანი ლიდა ვასილევნა ბორეიკო, 1965 წელს 7 მარტის ფაშისტურ ავიაციის ასალი და მძიმე სერიოზული ამოკვეთილი დასახელი მოსახლეობას, პირველ რიგში, ახალგაზრდობის საშუალო-საპატიოსნო აღზრდისა და განათლებით ორგანიზაციის მუშაობაში.

ორგანიზაციის სამი წევრის გამსახურებაში რესპუბლიკამ 8 ათასზე მეტი ლენინისტის და 20 ათასამდე ვეტერანი-მოხალისეს ჩაკაცად. ეკატერინეულმა ალ., მოკრიალ., მოკრიალ., ზურაბიანი, მურთულია და სხვ.

დღისათვის წინაშე გასაკეთებელი დიდი ამოცანებია დასახული სპორტის ტექნიკურ სახეობათა განვითარების საქმეში. სამჭილი ავიაციის ხალხი IV საიუნეო სპორტაციადაში სპორტის ოლიმპიურ სახეობებში ერთად, პირველად შეიძინეს სპორტის ტექნიკური სახეობები. რესპუბლიკაში ტექნიკურ სახეობებში სპორტსმენთა რაოდენობა 13 ათასამდეა შეჯამებული, რომელშიც 350 ათასზე მეტი სპორტსმენი-თანამოაზრე. მათ შორის 200 სპორტის ოსტატი, ოსტატის კანდიდატი და პირველხარისხოსანი. მარტო სპორტაციადის პირველ წელს საქართველოს ღიობაფეტების რეკორი დაამყარეს.

ჩვენ ვამაყობთ სპორტსმენებით, ვისაც სამლეწყ ცნობილია არა მარტო საქართველოში, არამედ მის ფარგლებს გარეთაც. აკაკი ომხელიანიძეს ვ. გელაძეს, ი. ხახანაიას, ე. ჭანტურიას, ნ. ვარანდიანს, ი. ჯანიკაშვილს, ა. ჯანდაბერიანს, სოფიკო ჭიაურელს და სხვებს.

ა. ლეკიაშვილს, ა. კარტოზიას, ი. ზარაბის, ნ. ზუკაკიშვილს და სხვებს საყურადღებო ასპარეზი მქონდა.

სამხედრო-პატრიოტული აღზრდის მნიშვნელობას ასაოდნად ეწეოდა ნ. ზუკაკიშვილის ბრიგადა ნიკოლოზ ბარათაშვილის სახელობის ქარხანაში.

სერიოზული ყურადღება ეძღვნა სპორტული ბაზრების და სამხედრო-ტექნიკური ობიექტების მშენებლობას. წყნეთ მოტოციკლისტების სულ მალე „ლეონარდოს“ სტადიონზე მოიყრებენ მოტოტრასის ოქტომბრის 1969 წელს უნდა დამთავრდეს.

ოფიცერმა და სამხედრო დამთარეთ 240-ადგილიანი სამოსხეული კომპლექსის მშენებლობას. წელეულ აპრილს კომპლექსის მშენებლობა დაიწყება ზუგდიდში, სამტრედიაში, ქობულეთში, ზუგდიდში, ახალქალაქში და ბოლქანოსანში. 1970 წლისთვის კი თითქმის ყველა ქალაქსა და რაიონში აშენდება სამოსხეული კომპლექსები და ტექნიკური სასწავლებლები.

საქართველოს ღიობაფეტ მუშაკები და სამხედრომოხალისე აქტიური ცხოვრების ნებას ვაიაეთებენ ომხალი ომის ვეტერანების ვეტერანთა ომხალთან ვაიხსენებენ ომის ვეტერანებს, ვეტერანები

ვრცელი ინფორმაცია

სეზონის პრელიმინარული შეჯამება

თბილისში მოეწყო სწორხაზოვანი პირველი შეჯიბრება სამპოში. ქალების 1967 წლის პირად-გუნდურ პირველობაში მონაწილეობდა 5 გუნდის 70-მდე ლიჟერი.

როგორც მოსალოდნელი იყო, გუნდური პირველი ადგილი „დინამოს“ კოლექტივმა დაიმსახურა. II ეკი „ავჭალამ“, ხოლო III — „ზენიტმა“ (ლენინგრადი).

წინასწარ კლასიფიკაციის მიხედვით ქალების ჩემპიონობა მოიპოვა ვ. ხოხიტაშვილმა, ბ. ქუცნაშვილმა (ორივე — „დინამო“), ი. ბლეშაშვილმა („ავჭალა“), ი. ბოლქვაძემ („ზენიტი“), ნ. ჯორჯოლიანმა, ე. მოჯარიძემა, ნ. ქიტოშვილმა (ყველა — „პურეულის“) და ა. ჯიბლაშვილმა („ავჭალა“).

უნდა აღინიშნოს, რომ საკმაო პირველობაში ტრადიციულად მონაწილეობა არ მიიღეს ეფლურეების ოლეტებმა. ჩვენის აზრით, სეზონის პირველ ასპარეზობაში გამოსვლა და კოლექტივის ანგარიშების დაცვა უველა სპორტსმენის ღირსების საქმე უნდა იყოს. ამიტომ სპორტის ყველა ფედერაციამ ერთხელ და ყოველთვის უნდა დაიმახსოვროს, რომ ასპარეზობაში მონაწილეობა ნებისმიერ ვარჯიშობას ეფუძნება.

ბ. ჯანჯალაძე.

სპორტული ოსტატი.

ფოტოები.

ორ ასპარეზობის ჯამუში

საქართველოს სსრ განათლების სამინისტროს სკოლის მოსწავლეთა ტურისტული ფედერაციის სპორტული სკოლის მოსწავლეთა ტურისტების პირველობა ქალაქ ბორჯომის მიდამოებში მოეწყო. პირველობა ორ ეტაპად ჩატარდა. პირველ ეტაპზე 25 გუნდი გამოდიოდა. ფინალში ჩატარდა 2 ასპარეზობა გუნდში.

1952-1953 წ. წ. დამთავრებული შორის სპორტის ოსტატების ეკლასებში ბრწყინვალე გამარჯვება მოიპოვა ნ. ბერიძის ხელმძღვანელობით გამოსულმა ბორჯომის ქალთა გუნდმა. ამ გუნდის წევრები ნ. ბერიძე, ნ. ბერიძე, ნ. ბერიძე,

ევროპის „მარაკანა“

მსოფლიოში არც თუ ისე ბევრია სტადიონ-გიგანტი. ევროპაში კი სტადიონი, რომელიც 100 ათასზე მეტ მაყურებელს იტევს, სულ რამდენიმეა. მათ შორის, უეჭველზე დღეს გვსაუბრობ „მემორიალ პარკი“, რომელიც 1936 წელს აშენდა. ნაუეშის 153 ათას მაყურებელზეა გათვალისწინებული. სიდიდით მეორე ადგილზე მადრიდში მდებარეობს, იგი ცნობილი კლუბების ს. ბერნაბეუს სახელს ატარებს. „ს. ბერნაბეუ“ 1947 წელს აშენდა და 125 ათას მაყურებელს იმსახურებს (ამ სტადიონზე სანდომი ადგილი მხოლოდ 20 ათასია).

გიგანტთა შორის რეპუტაცია ჭერწერილობით რიო-დე-ჟანეირის „მარაკანას“ ეკუთვნის. იგი სხვებზე გვიან მსოფლიოს 1950 წლის პირველობისთვის აშენდა. „მარაკანაში“ 165 ათას მაყურებელს იტევენ. მაგრამ ბრაზილიელი და ურუგვაის ფეხბურთელთა ფინალურ მატჩს 200 ათასზე მეტი მაყურებელი დაესწრო.

სულ მალე, „მარაკანას“ 2 სტადიონი გადაეპარებას. ერთ-ერთი მათგანი, რომელიც სან პაულოში შენდება, ჭერწერილით 85 ათას მაყურებელს იტევს, მაგრამ „მორუმბის“ ტევადობა მეორე ადგილზეშეთანხმების დამთავრების შემდეგ 150 ათას მაინც იქნება. მეორე სტადიონ-გიგანტის პატრონი ბუენოს-აირესში მოიფიქრებიან. არგენტინის ერთ-ერთი პოპულარული კლუბის „ბოკა ხუნიორსის“ სტადიონი 250 ათას მაყურებელზეა გათვლილი.

ევროპის „მარაკანა“ — ასე უწოდეს თავიანთ მომავალ სტადიონ „ხამბურგს“ ჩვრისოფლიოსელებმა. იგი ევროპაში უყველაზე გიგანტური სპორტული კომპლექსი იქნება.

სურათზე: „ხამბურგის“ სტადიონის მაკეტი.

ფოტო ვერნერ „სტადიონისა“ (ჩეხოსლოვაკია).

ლაურეატები...

რომი. იტალიის საუკეთესო სპორტსმენად დასახელდა მსოფლიოს ერთკრული ძეძერული პრიზიორი ვალენსიაველება ფელიპე ქიმონდი — 1965 წლის „ტურ დე ფრანსის“ ჩემპიონი და ამავე წლის „ვირო ლორეანის“ 111 პრიზიორი. შარშან ესპანელი მოიგო ხელსაწყოთ მნიშვნელოვანი რბოლები „პარის— ბრიუსელი“, „პარის — რუბეი“ და ორი სპეციალისტებსა. იგი ძალიერეს სპორტსმენად აღიარეს.

კოლონიები. პოლონეთის საუკეთესო მოკრივედ „ზეციანად სპორტიული“ აღიარეს დასახელებული იქნა ტოკიოს ოლიმპიადის ჩემპიონი ირენა კუდელი. აღსანიშნავია, რომ ამჟამ რეფერენდუმს „ზეციანად სპორტოდა“ 1960 წლიდან აწყობს. პირველ ლოკურანტი გაიმარჯვა ზ. ეტაშეოროკიმ. იგი მოიგებენ სამ წელიწადზეც ღირსეტად იყო. 1964-1966 წლებში პირველობა მას ი. ეუდენი ჩამოართვა.

ლაურეატები...

შარშანდელი სეზონის საუკეთესო სპორტსმენის დადგენა იმდენიმე არც ისე რთული საქმე იყო. საქმე ისაა, რომ მსოფლიოში ჩემპიონებსა და ევროპელთა ჩემპიონებში ფეხბურთელთა ნაირება გუნდის გამარჯვების შემდეგ, ბრიტანეთის ლუნდელებზე ერთი თავად გაიხარა სპორტის ამ სახეობის ატარატები. ცხადი, იმ გლისელებმა. ხმა მისცეს მსოფლიოს ჩემპიონობის სააუკეთესო ფეხბურთელს, ინგლისის ეროვნული ნაკრების კაპიტანს ბობი მურს.

გაცილებით ძნელი დასაფერი გამოდგა ქალთა შორის საუკეთესო სპორტსმენის ვინაობის დადგენა. აქ ხმათა რაოდენობა ჯაფი ეი უმნიშვნელო უპირატესობით პიტელი ადგილი პოლონელ ქალ ლინდა ლუნდგარნის მიეხვედა.

სურათზე: ბობი მური და ლინდა ლუნდგარნი — იმდენიის საუკეთესო სპორტსმენები კიდე „როიალში“, მათ პატივსაცემად გამართულ ბანკეტზე.

ფოტო „სტადიონის“ (ჩეხოსლოვაკია).

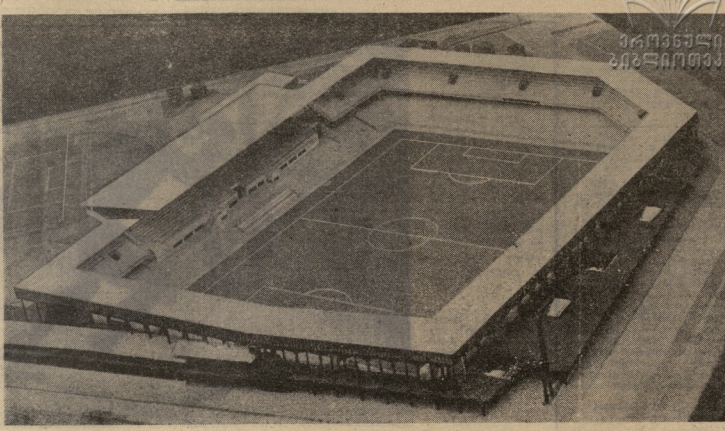

ფეხბურთი

ლემპიონატები, მატჩები, ლიდერები...

ესპანეთის ჩემპიონატის ლიდერი „ატლეტიკო“ (მადრიდი)

△ ლონდონი. ფეხბურთის საერთაშორისო ფედერაციის პრეზიდენტი სტენლი როუსი ამას ეწინააღმდეგება შეორეულად შეხვედრილ ლონდონის დაბინდებას. ეფლასატყბთან გამართულ პრეს-კონფერენციაზე როუსმა განაცხადა, რომ ვიზიტის შედეგებით ცნობილია და, რომ შეორეულად შეხვედრა ინგლისელ და პრიდელთან ფეხბურთელთა ლიგის შეკრმას წინ აღარაფერი უდგას.

△ ბერლინი. გდრ-ის სპორტულმა გაზეთმა „ფუსბალ ვოხენშ“ გამოაქვეყნა საფეხბურთო ანკეტის შედეგები. 1966 წელს ეროვნის საუკეთესო გუნდად ლეიპციის ფრა ინგლისის ნაკრები (160 ხმა). მომდევნო ადგილებზე გამოუდგნენ: გდრ (137), პორტუგალია (125), სსრ კავშირი (102), უნგრეთი (101), იტალია (71) და გდრ (67). გუნდის ავტორი, ეეროპის ჩეკუნების ჩემპიონთა თანის წლევანდელ გათამაშებში გაიმარჯვებს მილანის „ინტერნაციონალი“, ხოლო თანების მეფორეებთა თანის გათამაშებაში — შოტლანდიის „გლასგო რეინჯერსი“.

△ პარიზი. ფიშთაჭრა ფეხბურთის პირველობა ეეროპისა ეეროპელი ჩემპიონის ფინალური ნაწილის ორ ეტაპად ჩატარების შესახებ. ეეროპის ფეხბურთის ფედერაციის ეეროპის ფეხბურთის ფედერაციის ეეროპის ფეხბურთის ფედერაციის