„ზარია“ (ლუგანსკი) — „სპარტაკი“ (მოსკოვი) 1:0
„ნეფტიანიკი“ (ბაქო) — „დინამო“ (კიევი) 0:1
„არარატი“ (ერევანი) — „ჩერნომორეცი“ (ოდესა) 1:1
ასკ (როსტოვი) — „დინამო“ (მინსკი) 0:0
„შახტიორი“ (დონეცკი) — „ზენიტი“ (ლენინგრადი) 2:0
„პახტაკორი“ (ტაშკენტი) — ცსკა (მოსკოვი) 1:1
„კაირატი“ (ალმა-ათა) — „კრილია სოვეტოვი“ (კუიბიშევი) 1:0.
„დინამო“ (თბილისი) — „ლოკომოტივი“ (მოსკოვი) 2:2
„ტორპედო“ (ქუთაისი) — „ტორპედო“ (მოსკ ვი) 1:0



ერთიანების ფიზკულტორებო!

პრილეტარებო ყველა ქვეყნისა, შეერთდით!

1967 წ.
№ 66 (3296) 4 აპრილი, სამშაბათი.
ფასი 3 კაპ.

საკავშირო სსრ კონგრესზე საზოგადოებათა და ორგანიზაციების კავშირების და პროფკავშირთა რესპუბლიკური საბჭოს ორგანო

ЛЕЛО Орган Союза спортивных обществ и организаций Грузинской ССР и республиканского Совета профсоюзов

გაგრაცემის ფას-ი წელი


# ᲬᲠᲐᲓᲘᲪᲘᲐ ᲫᲐᲚᲐᲛᲘᲐ!

ქუთაისი (ეკრანიზებული 2 აპრილი.

„ტორპედო“ (ქუთაისი) — „ტორპედო“ (მოსკოვი) 1:0 (1:0).

*ქუთაისი:* ვასაძე, ლილაბერიძე, ებრაილი, სიმშვილი, ძოძუაული, წულაია, ერქომაიშვილი, ასიკაშვილი, ვეკუა, ბაგაული (ჭოთაძე), ხერხაძე.

*მოსკოვი:* კავშაროვი, ანდრეევი, პახოროვი, ლუკიანი, ვორონინი, მარტიანი, ზაღოშინი, სტრელცოვი, შჩერბაკოვი (მიხაილოვი), პრუდნევი, პონი.

მსაჯი ა. ზუთუში (ლენინგრადი).

ბურნების პატარებმა ეს ორთქმავლები ვერ შეაჩერეს. 89-4 წუთზე ზაღოშინმა ბურთი გადაცემით სასიკვდილო პოზიციაში გაიყვანა და სტრელცოვი და მიხაილოვი მაყურებლის სასაცილოდ ვერ მოიგერიეს. ბურთი ბადეში აღმოჩნდა.

ეს ერთადერთი გოლი ქუთაისელებმა ვერ გაიმეორეს. ისინი ხშირად ესხმოდნენ თავს მოსკოვის კარიბჭეს, მაგრამ ვერ შეძლეს ბურთის ბადეში გაგზავნა. ამ ნაკლოვანებამ ბოლოს და ბოლოს ქუთაისელები ორად დააჯარა.

ქუთაისელებმა ბურთის ფლობის ტერიტორიული უპირატესობა მოიპოვეს, მაგრამ ეს ვერ გამოიყენეს. ისინი ხშირად ირღვევდნენ ოფსაიდის წესს, ხოლო ზუსტი გადაცემების ნაკლებობის გამო ვერ ახერხებდნენ ფრონტალური შეტევის განვითარებას.

ქუთაისელებმა ბურთის ფლობის ტერიტორიული უპირატესობა მოიპოვეს, მაგრამ ეს ვერ გამოიყენეს. ისინი ხშირად ირღვევდნენ ოფსაიდის წესს, ხოლო ზუსტი გადაცემების ნაკლებობის გამო ვერ ახერხებდნენ ფრონტალური შეტევის განვითარებას.

ქუთაისელი მეკარე ვასაძე ბურთს იჭერს

ქუთაისელებმა ბურთის ფლობის ტერიტორიული უპირატესობა მოიპოვეს, მაგრამ ეს ვერ გამოიყენეს. ისინი ხშირად ირღვევდნენ ოფსაიდის წესს, ხოლო ზუსტი გადაცემების ნაკლებობის გამო ვერ ახერხებდნენ ფრონტალური შეტევის განვითარებას.

ქუთაისელებმა ბურთის ფლობის ტერიტორიული უპირატესობა მოიპოვეს, მაგრამ ეს ვერ გამოიყენეს. ისინი ხშირად ირღვევდნენ ოფსაიდის წესს, ხოლო ზუსტი გადაცემების ნაკლებობის გამო ვერ ახერხებდნენ ფრონტალური შეტევის განვითარებას.

სურათზე: ბიჭების „დინამოს“ და მოსკოველ „ლოკომოტივის“ შეჯიბრის მოგება.

ფოტო ვ. ზარკანისა.

მატჩის ანგარიში იხ. 3-ე გვ.

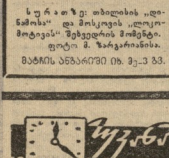

სურათზე: ბიჭების „დინამოს“ და მოსკოველ „ლოკომოტივის“ შეჯიბრის მოგება.

ფოტო ვ. ზარკანისა.

მატჩის ანგარიში იხ. 3-ე გვ.

გუნდის კაპიტანმა ვ. ჯორჯოლიანმა ეს ი. ლომსაძისგან მიღებული X XIX წლისთავისადმი გამოსული ბურთი ჩააბარა ქუთაისელ ფეხბურთელებს.

პირველი 15 წუთის განმავლობაში მასპინძლებთა დაცვას ძლიერი შეტევების მოაგერიება მოუხდა. ეს ნიშნავდა, რომ საკვანძო ნაწილში ქუთაისელი ფეხბურთელები თავიანთ მოედანზე ნაკლებად წინააღმდეგ ტერიტორიაზე თამაშობენ. და, აქედან, მოსკოველებმა გადაწყვიტეს დაპირისპირე ეფრონტალური შეტევებით, რომ ისინი ამჯერად მხილით გამოჩვეულიყვნენ ორიან კეთილსინდისიერ მეკარეზე. ლენინგრადი მათ მხოლოდ ერთადერთ შემთხვევაში ჩააგდებინა ბადეში, მაგრამ ქუთაისელებმა მყარი შეერთების ქნეს ალავიც. ცელისა უფრო სასიამოვნოდ თავდაცვებლები — სტრელცოვი და შჩერბაკოვი. მე-4 წუთზე ზაღოშინმა ბურთი გადაცემით სასიკვდილო პოზიციაში გაიყვანა სტრელცოვი და მიხაილოვი მაყურებს სიხარულით შეახტა ფეხზე. ბურთი ბადეში აღმოჩნდა. ასეთი იყო პირველი ტაიმის ბედნიერი ბოლო. ასეთივე წარმატებით შეიძლებოდა ეთქვა ბატონ ზაღოშინზეც, მაგრამ ბედნიერება ამ ორ ფეხბურთელს ერთნაირად არ ეწყალობა.

ქუთაისელებმა ბურთის ფლობის ტერიტორიული უპირატესობა მოიპოვეს, მაგრამ ეს ვერ გამოიყენეს. ისინი ხშირად ირღვევდნენ ოფსაიდის წესს, ხოლო ზუსტი გადაცემების ნაკლებობის გამო ვერ ახერხებდნენ ფრონტალური შეტევის განვითარებას

# საიუბილეო სპარტაკიადებს — ჯანმრთელ ნაბიჯებს!

ГОТОВ К ТРУДУ И ОБОРОНЕ СССР

## ჯანმრთელობის დღიური

# გულმოდგინედ...

წლევანდელი სპორტული რეპუბლიკური კალენდარი ადრეა სპორტსმენთა ბანაობებით. და ბუნებაც ყველანაირ მხრივ ხელსაყრელია სპარტაკიადა ჩქარად ჩაბარებისთვის. ამ დიდი სპორტული ფორუმებისთვის ყველაფერი ემზადება რესპუბლიკის ყველა კუთხეში. დღეს ჩვენ საქართველოს ერთ-ერთ ახალგაზრდა ქალაქში — ჭიათურის სპორტშკოლა ამბავს გთხრობთ.

ქალაქ ჭიათურის ცენტრალურ სპორტულ დარბაზში მოედანზეა გორკალებენ. ისინი, ასოციაცია „ლელა“ დარბაზი — სილით გატენილი ხმიანი ტომარა ორმაგ-ორმაგ. დარბაზის წვრილ ქუთხეში კი, ჩიჩქნებ, ჩვეულებრივი ორსაფეხურიანი, ისეთი, ატლეტების წონის მოსაწევი ბოცვერიც დგას.

ბაკურ ან საბერიას ხმა. ერთიც შეგხედავ. წვრთნელი ორივე სპორტსმენს თავისებური იხმობს. დაცივიანებით თუ ადვილად შეიძინებენ ამ სპორტით დაინტერესებულს, რომელიც ქუთაისელ მოყვასთან შორის სუფევს. გამარჯვებულის ამბები ამ სპორტაკიადიზე უნდა დაელაშქრებინა ბიჭებს ჭიათურის დარბაზში.

— ვინ ვინ გაიმარჯვებს?

ჩიჩიკოს ბაკურის პუმპერნიკელივით? — ვკითხეთ ვეფხვის უფროს წვრთნელს, ნელსიანის მუხეტიურებთან გამდიდარ ა. ცაბაძეს.

— ორმოცში გამეჯიბრებას ნაღდი კანდიდატები, პირველ ყოფილა, არიან სპორტის ოსტატები, საქართველოს ახალგაზრდა ჩემპიონები და რესპუბლიკის პრიზიორები რ. თოფურია, ჯ. ქვაბანთელი, ზ. მაჭავარიანი, ვ. სულთან და პარელთარჩემპიონი ს. საყვარელიძე. ამათ გარდა, თბილისის საბურთალოს სერთიოზულ პრეტენზიას ატმოსფერს ხმიდან ბიჭი ჩიჩიკო კანდიდატობას მოკრავს ნ. ხუციშვილ, ჯ. ბაციკაც, ჯ. ჯუღელიც და ტ. ბალმაშნოვიც. უფროსებს ეძნა ასაკი გაგრძელი უფრო ტრუს. კარგა ხანია ვერავინ სისტემატურად ვრთნიდის. ამიტომ ილეთების ფილიგრანულ ათვისებაში ვერაფრისთვის ვეთმობიან, — ჩვენი მხარა თბილისელების ვარჯიში სპეციალის ტექნიკური ეთერი.

სპორტკომიტეტმე ქუთაისელი მოკრავებს რაფერმენი საინტერესო პირველობისაც ჩაატარებენ. ჩვენც ჩვენ ბიჭებით ამ ხელსაყრელ შემთხვევას ვიყენებთ, — ბაკურ ან საბერიას ხმა. ერთიც. მაგალითად, ისინი მოსაწევიდან წინიერებ ერისპირიანის პირველობისას წინიერებ ერისპირიანის ოფიციალის, მოსკოვისა და ლენინგრადის ოფიციალის. მეცნიერებები წვრთნელი ბიჭის ჯანმრთელობის ამოლტებას.

ქ ე რ ა მ ი კ ა ქალაქის ბავშვთა სპორტსკოლის ოსტატის ა. ბობიშიძეს, ე. ლეჭკოვის, ზ. ზუისაძის, ვ. ბრიანიძის, ოსტატობის კანდიდატების ნ. ხაჭიშვილის, ქ. ამბელაძის, ნ. ნიორაძის და ზ. ხიფის ხმა.

— ჭიათელის ბაკურა ან ჩიჩიკო ამ სპორტსმენად დაიშლებულებიან, — ასკვნიან სპორტკომიტეტის წვრთნელები. — თუ ნინა ცაბაძეა ჩვენი გუნდი ნიორაძე იყო, წელს ნუგზარ ტოლუმბეკი ჩვენი გუნდი ნიორაძეა. ჩვენ ამ ბიჭებს ვაძლევთ ნიორაძეებს.

ჭიათურის სპორტსმენთა ამბავი ნიორაძეებით ვერ დასრულდება. ამ ბიჭებს ნიორაძეებად ვერ ვიტყვით. ისინი ნიორაძეებად ვერ ვიტყვით. ისინი ნიორაძეებად ვერ ვიტყვით. ისინი

# არაორგანიზებული თამაშის შედეგი

თბილისის „დინამოს“ სტადიონი. 2 ათასი.

„დინამო“ (თბილისი) — „ლოკომოტივი“ (მოსკოვი) 2:2 (1:1).

„დინამო“: ურიქაშვილი, რუხაძე(შეცვალა ჯოხაძე), ქუთათელაძე, ქურდიანი, ჭელიძე, ბერიძე(შეცვალა ჯაფარიძე), ლილუაი (ჩხეტიანი), ჭუმბურიძე, ნოღაი, ასათიანი, ფალუანიძე.

„ლოკომოტივი“: ფროლოვი, ბასალიგინი, ჩიდოინოვი, ჯაიკეკი, ისროკინი, ჭანოვი, ჯუკოვი, ჯუნდუკი, ჯორჯაძე, ბუსკინი.

მსაჯი ჭ. პაპაია (ჩხარული).

დებუტიორები — 1:1.

ჩემპიონატის პირველი მატჩი გარკვეული ფსიქოლოგიური მნიშვნელობის ჰქონდა. ორივე გუნდის შემთხვევაში, გარე თამაშისას გუნდი რეზონანსის ფაქტორის და მოგვაღე ინდივიდუალური ფორმის ძალაში ვარაუდობდა.

თუ ამ თვალსაზრისით შევხედავთ თბილისის „დინამოს“ და მოსკოვის „ლოკომოტივის“ მატჩს, უპირატესობის მიმცემელი უნდა მივაკუთვნოთ, რომელმაც შეძლო მეტი ინდივიდუალური მზადყოფნა მოიგინებინა სისრულეში თავიანთ სამოქმედო გეგმა. ეს ახლად ჩამოყალიბებული გუნდი თამაშობდა კოლექტიურად, ამ ტიპურად და მაჭიდა მოკავშირეთა ერთ-ერთ ნაკლებად ფეხბურთელ გუნდთან.

ჩვენ ვიცით საბჭოთა ფეხბურთის ტრადიციები, ვიცით, რომ ჩვენი ფეხბურთელები ხშირად ინდივიდუალურ ოსტატობაში ჩამორჩებიან ევროპელ ფეხბურთელებს, მაგრამ ეს ნაკლი ანაზღაურდება ჩვენი ფეხბურთელების ფიზიკური მომზადების მაღალი დონით, ბრძოლისუნარიანობით, ერთობლივი თამაშის ორგანიზებულობით. ეს ხარისხები ჩვენ ფეხბურთელებს ხშირად ეხმარებიან ტექნიკურად ძლიერ მოწინააღმდეგეებზე გამარჯვებაში.

ასეთი ტიპის ფეხბურთელებს ეკუთვნის მოსკოვის „ლოკომოტივის“ გუნდი. ამ გუნდის ფეხბურთელებს ახასიათებთ ტექნიკური ოსტატობის საშუალო დონე, ფიზიკური მომზადების ძლიერი ხარისხები, ინდივიდუალური ოსტატობის ნაკლებად განვითარება, ერთობლივი თამაშის ორგანიზებულობა.

ამ ორი ტიპის ფეხბურთელების ურთიერთშეხვედრა ძალიან საინტერესო იყო. ეს ინტერესი ნაწილობრივ გამართლდა, ნაწილობრივ კი არა.

ორივე გუნდის ფეხბურთელებმა ბრძოლის ძალიან მაღალი ტემპი დაიჭირეს.

# სპიდვეი — ახალი ხილი

გადაწყვეტეს ბრძოლის დამდეგს. შეჯიბრების ლიდერებს — წიდიან ბილუს მოკირბილით მსოფლიო ჩემპიონატის ორგზის პრიზიორის, პორტის დამპყრობელ ოსტატებს ი. ლუბიანსკის და სპორტის ოსტატ ე. ცეპლიტერსს სწორედ ახლა, ერთმანეთთან ჯილეტში უნდა გაეგერკვიათ, თუ რომელი მათგანი ვინ ვინაობაშია. ამასთანავე მოტოციკლეტებზე ამაღლებული მოტორმეკვლეები.

ბოლო ცარიელ ჭიქა პოეტებივით ცარიელებია. 1 პეპელი უკრძალება — მაგ 25 ეკუთ მოგრიგა. ორ დღეში, ამაღამ, ხუთშაბათ მ შოკში ტრიბუნები ივსება. ორკესტრმა ის 7. თუ ეს უკანასკნელი ელემენტიც დამაბოლებელ მეტეხებში, პირველობის საათობა მათი უმეტესი ნაწილი ფრენით გადაწყვეტდა. ასე მოხდა.

სტადიონის 400-მეტრიანი ბილიკის სტარტზე უკანასკნელი კვარტეტი მოეწყო. ათასობით მაყურებლის წმენა ეი მხედველ ორ ავტომობილზე, რომლებიც ბილიკის ირგვლივ ტრიბუნების ირგვლივ ტრიალებდნენ. პირველ ორ წრეში ისინი ისე ფრენით ავტორი ვახდა, რა ომეს ეხედ, მაინტ რა ტექნიკისმეთანის ან ქოლეინდა. მაგ ასე მაქსიმალურად დაძაბა და მაქსიმალურად ფრენა და მაქსიმალურად ეკრანებენ.

სპორტი დამპყრობელ ოსტატებ ბრძოლის თითქმის დაიწყეს ბრძოლა. ყოველ შემთხვევაში, ასე ფიქრობდა ამ მაყურებელი (და აღმაო, თავად ლუბიანსკიც). მაგრამ ბოლო 50 მეტრზე კვარტეტის ინდენად დიდი სისწრაფე განაითანა, რომ მისი მოტოციკლი „ცალუე შემდგარი“ პირველ მთავრე ფინიშამდე. სწორედ კვარტეტის დაისაუთხა მოტორმეკვლე მოტოციკლის ბოლო ბრძოლით ეკრანებენ ბილიკის ირგვლივ.

ეს ბრძოლა ნამდვილი სპორტული ბრძოლა იყო. ეს ბრძოლა ნამდვილი სპორტული ბრძოლა იყო. ეს ბრძოლა ნამდვილი სპორტული ბრძოლა იყო.

ეს ბრძოლა ნამდვილი სპორტული ბრძოლა იყო. ეს ბრძოლა ნამდვილი სპორტული ბრძოლა იყო. ეს ბრძოლა ნამდვილი სპორტული ბრძოლა იყო.

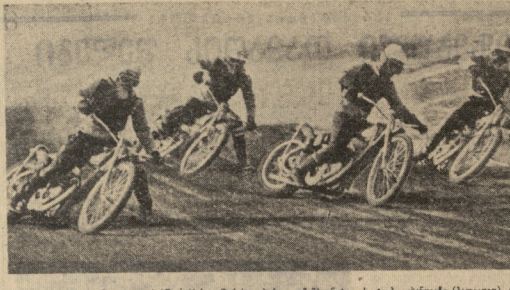

# ჩემპიონატები, მატჩები, ლიდერები

## ინგლისი

XXXVI ტურში ლონდონის „ტოტენჰემ ჰოტსპურ“ შეხვდა „ლივერპულს“. ლონდონელმა გოლებს 2 ერთი ქულის მეტრიც ეთამაშა 2:1. მანჩესტერში „ვესტ ბრომვიჩ ალბიონ“ „მანჩესტერ იუნაიტედს“ დაამარცხა ლონდონის „ეფექ 139 ოქსანაგით — 3:0. დანარჩენი შეხვედრების შედეგები ასეთია: „ბერნლი“ — „ეფვიდ უთლედი“ 2:0, „ბერმინგემი“ — „ასტონ ვილა“ 3:1, „ვულვერჰემპტონ ვანდერერსი“ 3:1, „ლიდს იუნაიტედი“ — „ლუტონ ტაუნ“ 1:0, „შეფილდ უენსდეი“ — „პორთსმუტი“ 1:0, „ნიუკასლ უნაიტედი“ — „ბლეკბერნ როვერსი“ 1:0, „ბოლტონ უანდერერსი“ — „არსენალი“ 2:2, „ვესტ ბრომვიჩ ალბიონი“ — „ლესტერი“ 3:1.

პირველ ადგილს „ბლეკბერნ როვერსი“ 49 ქულით ფლობა, ხოლო „ლივერპულს“ 45 ქულით — მესამე.

## იტალია

ცენტრს ჩემპიონატის XXVI ტურში, ერთმანეთის შებედერე მილანის ეკუთვნილი „ინტერნაციონალი“ და „მილანი“, „ინტერის“ უკონკურენტად ცხადება ეკიდა ორ ქულით.

ლიდერის მთავარმა მეტოქემ, ტურინის „იუვენტუსმა“ ადგილე გაიმარჯვა: „ბოლონია“ — „იუვენტუსი“ — 2:0.

დანარჩენი მატჩების შედეგები ასეთია: „ალესანდრია“ — „ლივორნო“ 1:1, „ბრეშია“ — „პალერმო“ 0:0, „ალესანდრია“ — „ბარლეტა“ 0:0, „ვიჩა“ — „სამპდორია“ 0:0, „ლაზიოსტინი“ — „ბრეშია“ 2:1, „ნაპოლი“ — „ტორინო“ 0:1, „ლაზიოსტინი“ — „ბერგამო“ 1:1, „ლუკა“ — „რომა“ 2:2.

| | თ. | ბ. | ქ. |
|---|---|---|---|
| „ინტერნაციონალი“ | 26 | 51:14 | 40 |
| „იუვენტუსი“ | 26 | 34:11 | 36 |
| „მილანი“ | 26 | 35:17 | 34 |

## ესპანეთი

XXVII ტურს ცენტრალური მატჩი ვალენსიაში შეხვა ამავე სახელწოდების ორ ადგილობრივ გუნდსა და ვალენსიის „ვალენსიასა“ და „ბარსელონას“ შორის. მასპინძლებთან ვანუველების შეკვეთების შეუხედავად ორ ქულით ჩამორჩა ლიდერ „ბარსელონას“ ქულების ანგარიში ასეთია: „ვალენსია“ — „ბარსელონა“ 1:1, „ატლეტიკო“ — „ესპანიოლი“ 1:1, „სარაგოსა“ — „ატლეტიკო“ (მადრიდი) 3:1.

| | თ. | ბ. | ქ. |
|---|---|---|---|
| „რეალი“ (მადრიდი) | 27 | 48:20 | 42 |
| „ბარსელონა“ | 27 | 52:26 | 38 |
| „ატლეტიკო“ (მად.) | 27 | 50:25 | 31 |
| „ესპანიოლი“ | 26 | 40:34 | 31 |

(სამ თანა).

# გუენოს-აირესის სალრანაფორისო...

ივნისში ბუენოს-აირესში გაიმართა დიდი საერთაშორისო ტურნირი ფეხბურთში. მასში მსპინძელთაგან მონაწილეობა მიიღეს „რივერ პლეიტმა“ და „ინდეპენდიენტემ“, ესპანეთიდან 4 ცნობილი გუნდი „ბისკეი ატლეტიკო“, „ბალენსი“ (ორსე) — იტალიიდან, „შეფილდ იუნაიტედი“ (ინგლისი) და „ბენფიკა“ (პორტუგალია).

რედაქტორი მ. კაკაბაძე.

# ᲙᲐᲚᲐᲗᲘ ᲙᲘᲚᲔᲑᲘ

**ᲙᲐᲠᲐᲕᲐᲜᲘ** (ფოთი), 2 პარალი. „დინამოს“ დაშნით მოფარიკავები დაეუფლენ ფოთის ქალაქის ჩემპიონობის სამ ტიტულს. დაამტკიცეს ბილწი „ბანაკობი“ — 8:5. დღეი უპირატესობით მოიგეს დინამოელებმა შეხვედრებიც: მეოთხედფინალში დაამარცხეს კოლხ-ტრაქტორის „ბატონები“ (9:2), ხოლო ნახევარფინალში — სტამბელების „ბორცვები“ (8:5). ბენდში გამოვიდნენ: წნიდელი ნ. წულაია, მეორე ადგილზე — ნიკაძე, მესამე — ა. ნიკაძე, მეოთხე — ბ. ჩხეიძე. ეს ბოლო ორი ტიტული ეკუთვნით ბ. ჩხეიძეს და ტაბლეზე ვ. ზაქარეიშ.

**ᲑᲐᲙᲣᲠᲘ**, 2 პარალი. გუნდი „იუნაკიტეს“ საუკეთესო, 20-ე კრიკეტი დიდ წარმატებას მოიპოვებს სამჭიდრო პირობებშიც: ეიელეთი ი. დეკანოზიშვილის პირველი იყო 8 ეკიდანშებზე 8:2, მეორე ადგილი ი. მიქაძეზე — 9:2, მესამე ბასეთრმენი ფიცხალაიაზე (23:11,6). ბენდში შეხვედრებში გამარჯვებისთვის სამჭიდროს სარკატაშვილებს დაუსაურეს მ. ტარხანს, ნ. კრიკაშვილს და ძმები ზნაშვილებს პრიზებში.

**ᲒᲐᲚᲘ**, 2 პარალი. ესტრადისთვის დღეს გაიმართა სამი სანქციონირებული მატჩ-ტურნირის I პარტია (როგორც ცნობილია, ისინი ანონსების წესრულით ჩემპიონობის სპორტშეპირისპირი ტურნირის 2 საუხრისთვის). პირველ შეხვედრაში ლუნაძე-ფალავანდიშვილის წყვილმა ორ ბრძოლაში ორ ქულა მოიპოვა, მაშინ როდესაც ბ. ნიკოლაძემ, ფალავანდიშვილის სპარტნიორმა ორივე ბრძოლა დაკარგა. ამრიგად, ლუნაძე-ფალავანდიშვილის წყვილმა ორ ქულა მოიპოვა, ბ. ნიკოლაძე-ფალავანდიშვილის წყვილმა კი — ნულოვანი ანგარიშით დაკარგა ორივე ბრძოლ