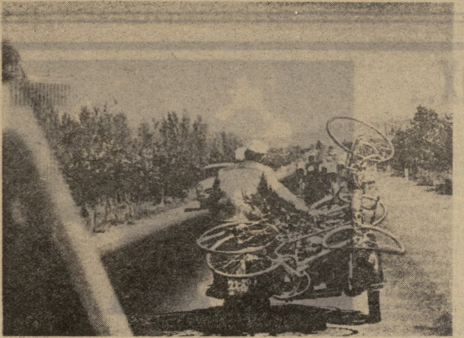

პროლეტარებო ყველა ქვეყნისა, შეერთდით!

ლელო

№ 106 (3336)

1967 წ. 3 ივნისი. შაბათი. ფასი 3 კაპ.

საქართველოს სსრ სპორტულ საზოგადოებათა და ორგანიზაციების კავშირისა და პროფკავშირთა რესპუბლიკური საბჭოს ორგანო

ЛЕЛО Орган Союза спортивных обществ и организаций Грузинской ССР и республиканского Совета профсоюзов

გამოდის 24-ე წელი

საქართველოს საიუბილეო სპარტაკიადა. ველოსიპედისტთა ასპარეზობა გორის გზატკეცილზე.

ს უ რ ა თ ე ბ ზ ე: მარცხნივ — ველოსიპედისტთა ერთ ჯგუფს ფეხდაფეხ მისდევს ტექნიკური დახმარების მოტოციკლი, რომელიც ყოველ წუთს მზადაა დახმარების აღმოსაჩენად; მარჯვნივ — ველოსიპედისტები იგოეთის აღმართზე.

ფოტო მ. ზარგარიანისა.

IV სპარტაკიადა 1967 წ.

პოლონეთი თუ სსრ კავშირი?

რომი, 2 ივნისი. დღეს, გვიან საღამოთი „პალაცო დელო სპორტის" დარბაზში დამთავრდა მოკრივეთა ევროპული ჩემპიონატი. გამოვლინდნენ ოქროს მედალოსნები, II და III პრიზიორები. ეს ტურნირი უკვე ისტორიის კუთვნილება გახდა.

როგორ წარიმართა ბრძოლები ფინალამდე? ვინ გამოიჩინა თავი ნახევარფინალებში?

უმჩატესი წონა. საბჭოთა ნაკრების დებიუტანტი პ. გორბატოვი დამარცხდა ხ. სკშიპჩაკთან ორთაბრძოლაში. რუმინელმა კ. ჩუკამ სძლია ე. იალიგარს (თურქეთი). **ფინალში გავიდნენ: ხ. სკშიპჩაკი და კ. ჩუკა.**

მჩატე წონა. ჰ. რაშერმა (გფრ) მესამე რაუნდში ნოკდაუნში გაგზავნა ბულგარელი ნ. სავოვი. ამ დარტყმამ გამარჯვების სასწორი გერმანელი მოკრივის სასარგებლოდ გადახარა. ნ. გიჟუმ (რუმინეთი) დაამარცხა ბ. პიერაჩი (იტალია). იტალიელს ვერ უშველა ტიფოზების მხარდაჭერამ. **ფინალისტები: ჰ. რაშერი და ნ. გიჟუ.**

ქვემსუბუქი წონა. რ. პეტეკ (პოლონეთი) — ჟ. დ. სუზას (საფრანგეთი) ორთაბრძოლაში უპირატესობა პოლონელი მოკრივის მხარეს იყო. ს. ტატარმა (თურქეთი) ლამაზ სტილში მოუგო ი. მიხაილოვს (ბულგარეთი). **ფინალისტები: რ. პეტეკი და ს. ტატარი.**

მსუბუქი წონა. ი. გრუძენის (პოლონეთი) უპირატესობა ლ. დიულასთან (უნგრეთი) შეხვედრაში აშკარა იყო. ზ. ვუჯინმა (იუგოსლავია) ორჯერ გაგზავნა ნოკდაუნში (I და II რაუნდში) დ. დუნკელი (გდრ). **ფინალისტები: ი. გრუძენი და ზ. ვუჯინი.**

პირველი ნახევარსაშუალო წონა. ძნელ და შეუპოვარ ბრძოლაში ე. კულეიმ (პოლონეთი) სძლია ი. კაიდის (უნგრეთი). ვ. ფროლოვმა (სსრ კავშირი) უმნიშვნელო უპირატესობით მოუგო პ. ტიპოლდს (გდრ). **ფინალისტები: ე. კულეი და ვ. ფროლოვი.**

მეორე ნახევარსაშუალო წონა. ბ. ნემეჩეკმა (ჩეხოსლოვაკია) დაამარცხა ი. ხოდოშანი (რუმინეთი), ხოლო მ. ვოლკემ (გდრ) — ი. გალი (უნგრეთი). **ფინალისტები: ბ. ნემეჩეკი და მ. ვოლკე.**

პირველი საშუალო წონა. ვ. სტახურსკიმ (პოლონეთი) მოუგო ვ. სტანჩინს (ჩეხოსლოვაკია). ბრწყინვალედ იასპარეზა ვ. აგეევმა (სსრ კავშირი) რუმინელ ი. კოვაჩთან. საბჭოთა მოკრივემ აქტიურად ჩაატარა მთელი შეხვედრა და მეტოქე პირველ რაუნდში ნოკდაუნშიც კი გაგზავნა. სპეციალისტების აზრით, აგეევს ფინალში გამარჯვების რეალური შანსები აქვს. **ფინალისტები: ვ. სტახურსკი და ვ. აგეევი.**

მეორე საშუალო წონა. ა. კისელიოვმა (სსრ კავშირი) შეუპოვარ ბრძოლაში უმნიშვნელო უპირატესობით სძლია ი. ჰეიდუკს (ჩეხოსლოვაკია). იტალიელმა მ. კასატიმ დაამარცხა რუმინელი გ. კივარი. **ფინალისტები: ა. კისელიოვი და მ. კასატი.**

ნახევრადმძიმე წონა. დრამატული ფინალით აღინიშნა ოლიმპიური ჩემპიონის კ. პინტოსა (იტალია) და ახალგაზრდა პ. გერბერის (გფრ) ორთაბრძოლა. იტალიელი III რაუნდში ორჯერ იყო ნოკდაუნში. 30 წამით ადრე მსაჯმა ბრძოლა შეწყვიტა. გამარჯვება აშკარა უპირატესობით გერმანელ მოკრივეს მიაკუთვნა. დ. პოზნიაკ (სსრ კავშირი) — ი. მონიას (რუმინეთი) შეხვედრა ტურნირის საუკეთესო ორთაბრძოლა იყო. II რაუნდში პოზნიაკმა დამაჯერებელ გამარჯვებას მიაღწია. **ფინალისტები: პ. გერბერი და დ. პოზნიაკი.**

მძიმე წონა. პ. ბარუცამ (იტალია) დაამარცხა კ. პანდოვი (ბულგარეთი), ხოლო ბ. ბოდინგტონმა (ინგლისი) — ი. შლეგელი (გდრ). **ფინალისტები: პ. ბარუცი და ბ. ბოდინგტონი.**

რა მდგომარეობაა საერთო გუნდურ ჩათვლაში ფინალური ბრძოლების წინ? გამარჯვების ყველაზე დიდ შანსებს პოლონელები ინარჩუნებენ, რადგან ასპარეზობის გადამწყვეტ ეტაპში ისინი 5 მოკრივით არიან წარმოდგენილნი. პოლონელების მთავარ მეტოქეს — სსრ კავშირის გუნდს, ფინალში 4 მოკრივე ჰყავს. ოქროს მედლებისთვის ბრძოლას 2-2 მონაწილით განაგრძობენ: რუმინეთის, გფრ-ისა და იტალიის გუნდები, ფინალისტი ჰყავთ თურქეთს, იუგოსლავიას, ჩეხოსლოვაკიას, გდრ-ს და ინგლისს.

აღიარებულთა გარეშე

დამამთავრებელ ფაზაში შევიდა საფრანგეთის ღია ჩემპიონატი, რომელიც პარიზში მიმდინარეობს. შერეულ წყვილებში 2 გამარჯვება მოიპოვეს ა. დმიტრიევამ და ა. მეტრეველმა. მათ ჯერ სვონსა (გფრ) და მურს (ავსტრალია) მოუგეს — 6:2, 6:0, შემდეგ კი ცოლქმარ მ. და პ. როდრიგესებს (ჩილი). მეოთხედფინალში ჩვენს წყვილს შეხვედრა მოუწევს ძლიერ ავსტრალიურ დუეტთან — ლ. ტერნერთან და ვ. ბოურესთან.

ქალთა ერთეულების ნახევარფინალში გავიდნენ ა. ვან ზილი (სამხრეთ აფრიკა), ფ. დიური (საფრანგეთი), კ. მელვილი (ავსტრალია) და ლ. ტერნერი (ავსტრალია). ნახევარფინალში ვერ გავიდნენ საყოველთაოდ აღიარებული ძლიერი ჩოგბურთელები ბ.-ჯ. მოფიტ-კინგი (აშშ), უიმბლდონის სამგზის ჩემპიონი მ.-ე. ბუენო (ბრაზილია) და საფრანგეთის შარშანდელ ღია ჩემპიონატში გამარჯვებული ა. ჰეიდონ-ჯონსი (ინგლისი).

ვაჟთა ერთეულების ნახევარფინალში მოხვდნენ: ტ. როში (ავსტრალია), ნ. პილიჩი (იუგოსლავია), რ. ემერსონი (ავსტრალია) და ი. გულიაში (უნგრეთი).

მთავარი გამოცდა წინაა

საქართველოს საიუბილეო სპარტაკიადაში ყველაზე ადრე ველოსიპედისტები ჩაებნენ. სპორტის სხვა სახეობათა წარმომადგენლები ის იყო ამთავრებდნენ უკანასკნელ სასპარტაკიადო სამზადისს, რომ სტარტი აიღეს რესპუბლიკის მრავალდღიანი ველორბოლის მონაწილეებმა. გუშინწინ კი ჩატარდა ველოსიპედისტთა ჩემპიონატის ბოლო სახეობა — ჯგუფური რბოლა.

ვაჟთა 100-კილომეტრიანი რბოლა (გორის გზატკეცილზე) მოიგო რუსთავის გუნდის წარმომადგენელმა ი. კრასავცევმა. ფინიშთან II იყო ქუთაისელი ა. მარჩენკო, ხოლო III — ა. ჩერნოუსოვი (თბილისი). სამივე ველოსიპედისტს ერთნაირი შედეგი აქვს — 2 39.12

ქალები ამ დღეს 50 კილომეტრზე ასპარეზობდნენ. საპრიზო ადგილები ასეთი თანმიმდევრობით განაწილდა: 1. ლ. ჩუგუნოვა, 2. ვ. პოდოლსკაია, 3. ლ. ხრიავინა (სამივე — თბილისი). შედეგი პრიზიორებს აქაც ერთნაირი აქვთ — 1:36.35.

სპარტაკიადის საერთო ჩათვლაში (მრავალდღიანი ველორბოლა და ერთდღიანი რბოლები) გაიმარჯვეს თბილისის ველოსიპედისტებმა. II ადგილზე გავიდა აჭარის, ხოლო III — აფხაზეთის გუნდები.

ჩვენი კორესპონდენტი ესაუბრა საქართველოს ველოსიპედისტთა ნაკრები გუნდის უფროს მწვრთნელს ა. გუნიას და სთხოვა მას პასუხი გაეცა რამდენიმე შეკითხვაზე. ვბეჭდავთ ამ ინტერვიუს.

● **როგორ აფასებთ ნაკრების წევრთა გამოსვლებს?**

— შედეგებით კმაყოფილი ვარ მეც და მგონი ველოსიპედისტებიც. სასიხარულოა, რომ მრავალდღიანი რბოლის უძლიერესთა ათეულში ნაკრები გუნდის 9 წევრი მოხვდა. როგორც ჩანს, ნაკრების დაკომპლექტება სწორად სწარმოებს.

● **რას გვეტყვით ჩემპიონატის სხვა მონაწილეებზე?**

— ასპარეზობის მონაწილეთა მომზადების დონე არ იყო ერთნაირი. უძლიერესი ველოსიპედისტები ვერ გრძნობდნენ რაიონის წარმომადგენელთა კონკურენციას. აი მაგალითად, აჭარისა და აფხაზეთის სპორტსმენებმა თავგამოდებით იბრძოლეს პირველ ეტაპებზე, შემდეგ კი, როგორც ჩანს, არ ეყოთ ფიზიკური მომზადება და პოზიციები დათმეს.

● **რას უსურვებდით ნაკრების წევრებს?**

— პირველ რიგში ძალების განაწილების უნარს. ამ ფაქტორს სსრ კავშირის ხალხთა საიუბილეო სპარტაკიადაზე დიდი მნიშვნელობა ექნება. არ მომწონს ჩვენი მოწინავე ველოსიპედისტების ტაქტიკური აზროვნებაც, მაგრამ ეს ძირითადად გამოუცდელობის ბრალია (ნაკრები ხომ სულ ახალგაზრდა სპორტსმენებითაა დაკომპლექტებული?).

● **თქვენ უმთავრესად მხედველობაში გყავთ მრავალდღიანი რბოლის მონაწილენი. რატომ არაფერს ამბობთ დანარჩენებზე? სპარტაკიადის პროგრამაში ხომ ე. წ. ერთდღიანი რბოლებიც შედის?**

— რა თქმა უნდა, მაგრამ ჯერ ერთი, სსრ კავშირის ხალხთა სპარტაკიადაზე მრავალდღიან ველორბოლას ორმაგი კოეფიციენტი აქვს. ეს კი გვავალებს განსაკუთრებული ყურადღება მივაქციოთ მას. შემდეგ, ერთდღიან რბოლებშიც მეტწილად მრავალდღიანის მონაწილენი გამოვლენ. ასე რომ, ეს ფაქტიურად საკითხის ორი, თანაბარმნიშვნელოვანი მხარეა.

● **რა პერსპექტივები გვაქვს, თქვენის აზრით, სსრ კავშირის ხალხთა IV საიუბილეო სპარტაკიადაში?**

— ამაზე გადაჭრით რაიმეს თქმა ძნელია. ერთი რამ კი ცხადია და ეს ყველა ჩვენგანსახარებს: რესპუბლიკის ნაკრები არასდროს არ ყოფილა ისეთი ძლიერი, როგორც ახლა. ჩვენ ბევრ შეჯიბრებაში მივიღეთ მონაწილეობა, ბევრი რამ ვისწავლეთ. პირდაპირ შემიძლია ვთქვა, რომ ბიჭები სამთო ეტაპებისთვის ჩინებულად არიან მომზადებულნი. საკავშირო მრავალდღიანი ველორბოლის ტრასის დიდი ნაწილი კი სწორედ მთიან ტრასაზე გადის. მაგრამ გუნდის შესაძლებლობაზე ობიექტურად ჯერ ვერაფერს ვიტყვი, რადგან არ ვიცნობ მეტოქეებს. ჩვენ, როგორც იტყვიან, ჯერჯერობით საკუთარ წვენში ვიხარშებით.

● **მეტოქის შესაძლებლობათა ცოდნა წარმატების ერთ-ერთი მთავარი პირობაა. როგორ აპირებთ ამ დანაკლისის შევსებას?**

— საქართველოს ნაკრები მონაწილეობას მიიღებს „მეგობრობის" მრავალდღიან ველორბოლაში, რომლის ტრასა პოლონეთისა და ბალტიისპირეთის ტერიტორიებზე გაივლის. აქ უცხოეთის გუნდებთან ერთად მოკავშირე რესპუბლიკების ნაკრები კოლექტივებიც გამოვლენ. აი სად მოგვეცემა საშუალება ჩვენი ძალების შემოწმებისა. „მეგობრობის" ტური უკვე საბოლოო პასუხს გასცემს იმ შეკითხვებს, რომლებიც აგრერიგად აინტერესებს ჩვენს სპორტულ საზოგადოებრიობას.

დღეს პარიზში...

სსრ კავშირის ფეხბურთელთა ნაკრები გუნდი, რომლის შემადგენლობაში არიან ლ. იაშინი (მოსკოვის „დინამო"), ა. კავაზაშვილი (მოსკოვის „ტორპედო"), ვ. აფონინი (დონის როსტოვის ასკ), ა. ლენიოვი (მოსკოვის „ტორპედო"), ა. შესტერნიოვი (ცსკა), ვ. სოსნიხინი, ი. საბო, ვ. მედვიდი (ყველა — კიევის „დინამო"), ვ. ვორონინი, ე. სტრელცოვი (მოსკოვის „ტორპედო"), ა. ბიშოვეცი, ვ. ხმელნიცკი (ორივე — კიევის „დინამო"), ი. ჩისლენკო, გ. ევრიუჟიხინი (ორივე — მოსკოვის „დინამო"), გუშინ პარიზს გაფრინდა. ჩვენი გუნდი დღეს იასპარეზებს საფრანგეთის ეროვნულ ნაკრებთან.

გუშინ...

თბილისში, „განთიადის" აუზში დაიწყო მოსწავლეთა სპარტაკიადის პროგრამით გათვალისწინებული შეჯიბრება ცურვაში. გამოვლინდნენ ჩემპიონები სპრინტერულ დისტანციაზე. 100 მეტრზე ბრასით გოგონათა ცურვაში კი სოხუმელმა ლ. მარლანიამ საქართველოს ქალთა ახალი რეკორდი დაამყარა — 1.21,6.

მოსწავლეთა XIX...

მოსწავლეთა სპარტაკიადის მონაწილეებმა ასპარეზობის 6 დღე მოიტოვეს უკან. გთავაზობთ ზოგიერთ ტექნიკურ შედეგს.

კალათბურთი. შეჯიბრების მეოთხე დღის (აგრეთვე, III ტურის) შეხვედრების შედეგები ასეთია: გოგონები. ქუთაისი — ქიათურა 45:31, ფოთი — თბილისი II 13:42, სამხრეთ ოსეთი — ხაშური 42:41, თბილისი I — ტყიბული 60:12, სამტრედია — რუსთავი 20:38, ტყიბული — ხაშური 18:25, ქუთაისი — ფოთი 46:21, აჭარა — აფხაზეთი 40:48; ჭაბუკები. ტყიბული — აფხაზეთი 29:98, თბილისი — გორი 86:14, აჭარა — რუსთავი 48:71, ქუთაისი — აფხაზეთი 60:48, ჭიათურა — ცხაკაია 33:38, ქუთაისი — სამხრეთ ოსეთი 56:21, ზესტაფონი — ფოთი 46:11, სამხრეთ ოსეთი — ფოთი 28:15, აჭარა — ჭიათურა 48:35, რუსთავი — თბილისი 11.67.

ფეხბურთი. 31 მაისს და 1 ივნისს გაიმართა მორიგი ტურების მატჩები. რუსთავი — გორი 2:0, აჭარა — ზესტაფონი 1:0, თბილისი — ქუთაისი 2:1, ქუთაისი — ზესტაფონი 2:1, აჭარა — გორი 1:0, თბილისი — რუსთავი 3:0.

ფრენბურთი. III-IV ტურის შეხვედრები ასე დამთავრდა: გოგონები: აჭარა — გორი 3:1, თბილისი I — ქუთაისი 3:0, თბილისი II — ლაგოდეხი 3:1, აფხაზეთი — ახალციხე 3:0, თბილისი I — ლაგოდეხი 3:0, ქუთაისი — რუსთავი 3:0, აფხაზეთი — აჭარა 3:2; ჭაბუკები. აჭარა — გორი 3:1, აფხაზეთი — ბორჯომი 3:0, თბილისი II — სამხრეთ ოსეთი 3:1, რუსთავი — გარდაბანი 2:3, ქუთაისი — ტყიბული 3:0, აფხაზეთი — რუსთავი 3:0, თბილისი I — ტყიბული 3:0, წყალტუბო — სამხრეთ ოსეთი 3:0, აჭარა — ბორჯომი 3:0, გარდაბანი — გორი 3:0, თბილისი II — ქუთაისი 1:3.

ხელბურთი. III ტურში დაძაბული ბრძოლა გაიმართა ქუთაისისა და ფოთის ჭაბუკთა გუნდებს შორის. მატჩი დამთავრდა ფრედ 20:20. აფხაზეთის ნაკრებმა დაამარცხა სამხრეთ ოსეთის ჭაბუკთა გუნდი — 21:13, ფოთელმა გოგონებმა — ლანჩხუთელები — 13:7, ხოლო აფხაზეთის წარმომადგენლებმა — გორელები — 7:4.

საქართველოს მოსწავლეთა სპარტაკიადა. სურათზე: მსატე წონის მოკრივეთა შორის გამარჯვებული შ. ხურცილავა (მარჯვნივ) მეტოქესთან ბრძოლისას.

ფოტო ნ. ჭელიძისა.

გორელები — საპრიზო ადგილზე

დამთავრდა მოსწავლეთა სპარტაკიადის პროგრამით გათვალისწინებული შეჯიბრება სპორტულ ტანვარჯიშში. გუნდური პირველობა ტრადიციულად ორ ჯგუფად ჩატარდა.

სავალდებულო პროგრამის შემდეგ უძლიერესი გუნდების ჯგუფის დებიუტანტებმა, გორელმა ტანმოვარჯიშეებმა საფუძვლიანი პრეტენზია განაცხადეს საპრიზო ადგილზე და საბოლოოდ დაისაკუთრეს კიდეც იგი. ეს უდავოდ დიდი წარმატებაა გორის მოზარდების და მათი მწვრთნელის გ. გოშაძისა. მეორე ჯგუფის გუნდებში ტოლი არ ჰყავდათ ზუგდიდელებს.

პირადი პირველობა საკმაოდ დაძაბული და საინტერესო გამოდგა. ეს განსაკუთრებით ოსტატ გოგონებზე ითქმის. შეჯიბრების დასასრულს აღმოჩნდა, რომ ოთხს ქულათა ერთნაირი ჯამი ჰქონდა დაგროვილი — 72,2 ქულა. ასეთი რამ პრაქტიკაში არ შეგვხვედრია. ვინაიდან დებულება ამ შემთხვევაში, რომელიმეს უპირატესობას არ აძლევს, ძალაში შევიდა შეჯიბრების წესების პუნქტი, რომლის თანახმადაც „ქულათა ერთნაირი ჯამის დაგროვების შემთხვევაში ტანმოვარჯიშეებს ერთნაირი ადგილი ენიჭებათ". ამრიგად, ოსტატ გოგონებში სპარტაკიადის ოთხი ჩემპიონია: რ. ბერიკაშვილი, ნ. ჯირაშვილი, მ. ჯინჭარაძე და მ. დავითაშვილი (ყველა — თბილისი).

აღსანიშნავია, რომ ვაჟებში ოსტატობის პროგრამით მხოლოდ ერთი ტანმოვარჯიშე გ. ლოლაძე გამოდიოდა, მაგრამ მან ავადმყოფობის გამო ვერ დაამთავრა ასპარეზობა. სპორტის ოსტატობის კანდიდატებიდან კარგი მომზადება გამოავლინეს: გოგონებში — ბათუმელმა რ. სიხარულიძემ (მწვრთნელი ნ. გაბრიაძე), ვაჟებში — ქ. სარქისოვმა (მწვრთნელი ნ. ბახუტაშვილი) და ა. ნოზაძემ (მწვრთნელი ო. მიქელაძე).

თბილისის განათლების განყოფილებამ დააწესა გარდამავალი თასები „გოგონებსა და ვაჟებში ნებისმიერი თავისუფალი ვარჯიშის საუკეთესოდ შესრულებისთვის". კონკურსის ჟიურიმ, რომელსაც სსრ კავშირის ახალგაზრდული ნაკრების მთავარი მწვრთნელი ვლადისლავ ბრეჟნევი ხელმძღვანელობდა, ეს ჯილდოები მიაკუთვნა და გადასცა კიდეც ბათუმელ რ. სიხარულიძეს და თბილისელ ა. ნოზაძეს.

საქართველოს განათლების სამინისტრომ სიგელებით დააჯილდოვა ტანვარჯიშის მოწინავე მწვრთნელთა დიდი ჯგუფი. მათ შორის: სსრ კავშირის დამსახურებული მწვრთნელები ე. ქოვლიევა და ნ. ბახუტაშვილი, რესპუბლიკის დამსახურებული მწვრთნელები: შ. ქოიავა, ვ. კლიმოვა, ს. ბურჯანაძე, ი. თავდიდიშვილი და სხვ.

შეჯიბრება მაღალ ორგანიზაციულ დონეზე ჩატარდა. როგორც ცნობილია, მოსწავლეთა საკავშირო სპარტაკიადის პროგრამით გათვალისწინებულია ფინალური დღე, როცა ცალკეულ იარაღებზე შეჯიბრება გაიმართება. სწორედ ამიტომ, განათლების სამინისტროს გადაწყვეტილება ფინალური ასპარეზობის მოხსნის შესახებ, გაუმართლებლად მიგვაჩნია.

გთავაზობთ ტექნიკურ შედეგებს გუნდურ ჩათვლაში: I ჯგუფი. თბილისი — 976,858 ქულა, ქუთაისი — 922,39, გორი — 867,532; II ჯგუფი. ზუგდიდი — 371,86, ხაშური — 325,358, სამტრედია — 317,598.

ო. ქორქია.

ცეცხლის ხაზზე

აჭალის სასროლეთზე დამთავრდა ტყვიის მსროლელთა შეჯიბრება, რომელშიც 7 გუნდი მონაწილეობდა. ქარიანი ამინდის მიუხედავად, სპორტსმენთა უმეტესობამ დამაკმაყოფილებელი შედეგები აჩვენა.

ტურნირი გახსნეს მცირეკალიბრიანი შაშხანით წოლელა 60 გასროლაში მოასპარეზეებმა. შეჯიბრების პირველი ნახევრის შემდეგ დაწინაურდა თბილისელი ვ. მარუთიანი. მან 400 შესაძლებლიდან მხოლოდ 17 ქულა დაკარგა, მისმა უახლოესმა მეტოქემ ვ. იაკიმენკომ (აფხაზეთი) კი — 20. ამ ორს ოდნავ ჩამორჩნენ ვ. რაზმაძე (თბილისი) და ა. კოსოვერი (აფხაზეთი). ტურნირის მეორე ნახევარმა უპირატესობა იაკიმენკოს მოუტანა. საბოლოოდ მან 570 ქულა მოაგროვა და ჩემპიონის სახელი დაისაკუთრა. ასეთივე შედეგით (მაგრამ ნაკლები ათიანებით) II ადგილზე გავიდა მისი თანაგუნდელი ა. კოსოვერი, მესამე იყო ვ. მარუთიანი — 566. გუნდური პირველობა, რა თქმა უნდა, აფხაზეთის სპორტსმენებს დარჩათ. II ადგილზეა თბილისის კოლექტივი.

მცირეკალიბრიანი პისტოლეტით მრგვალ სამიზნეებსა და სილუეტებზე სროლაში ტურნირს ხუთი ფავორიტი ჰყავდა: ქუთაისელები — გ. კვანტალიანი, თ. სვინტრაძე, გ. გალოგრე და თბილისელები — მ. გორდეზიანი და ი. ბოლოტინი. მრგვალ სამიზნეებზე სვინტრაძემ 283 ქულა მოაგროვა, კვანტალიანმა — 3 ქულით ნაკლები. სამაგიეროდ, ამ უკანასკნელმა 2 ქულით გაუსწრო გალოგრეს და ბოლოტინს. სილუეტებზე სროლაში ბრწყინვალე შედეგს მიაღწია სვინტრაძემ (292), საბოლოოდ 575 ქულა დააგროვა და ჭაბუკთა რესპუბლიკური რეკორდი გაიმეორა, რომელიც ვ. ქამურაშვილს ეკუთვნის. ამით სვინტრაძემ ოსტატობის კანდიდატის ნორმაც შეასრულა. სილუეტებზე სროლაში კარგი შედეგის წყალობით მ. გორდეზიანმა საბოლოოდ მეხუთედან მეორე ადგილზე გადაინაცვლა — 559 ქულა. მასთან ერთი ქულა წააგო ბოლოტინმა, გუნდური პირველობა ქუთაისელებს ხვდათ. მასპინძლები აქაც II ადგილზე გავიდნენ.

სპარტაკიადის მესამე დღეს გაიმართა მცირეკალიბრიანი შაშხანით სტანდარტზე (3×20) სროლა. წოლელა ყველას ქუთაისელმა პ. იაშვილმა აჯობა — 191, ჩოქელა — თბილისელმა ო. კაკაურიძემ — 192, მისმა თანაგუნდელმა მ. ბერძიშვილმა 169 ქულა დააგროვა დგომელა სროლაში. კომპლექსში უპირატესობა თბილისის გუნდის წევრს ვ. რაზმაძეს დარჩა — 539. II ადგილზე გავიდა კაკაურიძე, რომელიც გამარჯვებულს 1 ქულით ჩამორჩა (ორივემ აჩვენა პირველი თანრიგის ნორმა). გუნდური პირველობა მასპინძლებმა დაისაკუთრეს.

ბოლოს ტურნირის მონაწილეები მცირეკალიბრიანი პისტოლეტით მრგვალ სამიზნეებზე სროლაში ეჯიბრებოდნენ ერთმანეთს. ასპარეზობა კარგად დაიწყო და უპირატესობა ბოლომდე შეინარჩუნა თბილისელმა რ. ჩიკვილაძემ — 267 ქულა. მან 2 ქულით აჯობა მეორე პრიზიორს თ. კვანტალიანს. მესამე იყო სვინტრაძე (ორივე — ქუთაისი). გუნდური პირველობა ქუთაისელებმა მოიპოვეს.

ამით დამთავრდა ტყვიის მსროლელთა ტურნირი. საერთო გუნდურ ჩათვლაში გამარჯვება თბილისის კოლექტივს ხვდა. II ადგილზეა ქუთაისი, III — წინა სპარტაკიადის ჩემპიონი, აფხაზეთის გუნდი.

უნდა აღინიშნოს, რომ ტურნირში მოუმზადებელი ჩაებნენ ფოთის, სამხრეთ ოსეთისა და გორის სპორტსმენები. მათ არ იცოდნენ იარაღის ხმარება და შეჯიბრების ელემენტარული წესებიც კი, არ ჰქონდათ სპეციალური ტანსაცმელი ცეცხლის ხაზზე გასასვლელად.

ა. ოსიპოვი,
საკავშირო კატეგორიის მსაჯი.

მიზანი: საიუბილეო სპარტაკიადაში წარმატებით გამოსვლა

ამას წინათ ფიზკულტურის ინსტიტუტში შეიკრიბნენ საქართველოს ტანვარჯიშის მესვეურები, სხვადასხვა რაიონისა და ქალაქის წარმომადგენლები, მწვრთნელები. შეკრების მიზანი იყო ამ ბოლო პერიოდში ჩატარებული მუშაობის შეჯამება, სსრ კავშირის ხალხთა IV საიუბილეო სპარტაკიადისთვის საქართველოს ნაკრები გუნდების მზადების შემოწმება, გამოცდილების ურთიერთგაზიარება და შემდგომი ამოცანების დასახვა.

პრეზიდიუმის მუშაობის შესახებ პლენუმს მოახსენა ფედერაციის თავმჯდომარის მოადგილემ, პედაგოგიურ მეცნიერებათა კანდიდატმა დ. ჩიკვაიძემ. პლენუმმა მოისმინა მწვრთნელთა საბჭოს თავმჯდომარის გ. ბაბილოძისა და მსაჯთა კოლეგიის პრეზიდიუმის თავმჯდომარის ო. ქორქიას თანამოხსენებებიც.

ნაკრები გუნდების უფროსმა მწვრთნელებმა: გ. მამარდაშვილმა, შ. ბურჯანაძემ, გ. ბაბილოძემ, ს. ბურჯანაძემ, გ. არაბოვმა და სხვებმა ილაპარაკეს ტანმოვარჯიშეთა მომზადების საქმეში არსებულ ხარვეზებზე. ერთ-ერთი ნაკლი ისაა, რომ სპორტსმენთა ნაწილს არა აქვს მზადების ამ ეტაპისთვის აუცილებელი დატვირთვა, ძირითადად, ტრავმების გამო. მკურნალობასა და ყოველდღიური სამედიცინო მეთვალყურეობის საკითხს კი სათანადო ყურადღება არ ექცევა. თანამედროვე დიდი დატვირთვა ზოგჯერ არ აძლევს ტანმოვარჯიშეს წვრთნიდან წვრთნამდე დასვენების საშუალებას. ამ შემთხვევაში გადამწყვეტი როლი ენიჭება მასაჟის სხვადასხვა მეთოდის გამოყენებას, მასაჟისტი კი გუნდს დღემდე არ ჰყავს.

გაიმართა საქმიანი კამათი ჩვენი ტანვარჯიშის საჭირბოროტო საკითხებზე.

ი. თავდიდიშვილი (ქუთაისის ბავშვთა სპორტსკოლის დირექტორი): როგორც ცნობილია, სპეციალიზებული სპორტული სკოლების ჩამოყალიბება ჩვენი რესპუბლიკის თაოსნობაა და ამან თავის დროზე გარკვეული ნაყოფიც გამოიღო, მაგრამ სკოლებს დღემდე არ აქვთ სათანადო მატერიალური და ტექნიკური ბაზა. განა სწორია, მაგალითად, რომ ჩვენი სპორტსკოლის შტატი დირექტორით და ორი დამლაგებლით განისაზღვრება? არა გვყავს სასწავლო ნაწილის გამგე, ექიმი, სამეურნეო ნაწილის გამგე... ცნობილია ისიც, რომ ჩვენს ქვეყანაში ბევრი სპეციალიზებული სკოლის მუშაობას საფუძვლად ახალი, სრულყოფილი ტიპიური დებულება უდევს. საქართველოში კი განათლების სამინისტროს ხაზით არ არის არც ერთი ასეთი სასწავლებელი, რომელიც ახალი დებულების მოთხოვნებს პასუხობდეს.

ვ. ხაბეიშვილი (ზუგდიდელი მწვრთნელი): ზუგდიდში არ არის არავითარი პირობები ტანმოვარჯიშეთა ხარისხიანი მომზადებისთვის. მუშაობა მიდის დარბაზში, სადაც ფანჯრები ზამთარ-ზაფხულ ჩალეწილია, საშველი არ დაადგა დაზიანებული იატაკის შეკეთებას. დარბაზის ფართობი სულ 16×9 მეტრია. სხვათა შორის, ზუგდიდის 1-ლ საშუალო სკოლას შესანიშნავი სპორტული დარბაზი აქვს, მაგრამ იგი უმთავრესად მოცეკვავეთა განკარგულებაშია.

რა თქმა უნდა, ზუგდიდელი მწვრთნელის გულისწყრომა სავსებით სამართლიანია. მაღალთანრიგოსან ტანმოვარჯიშეს თავისუფალი ვარჯიშის სრულყოფილად შესრულებისთვის წესების თანახმად სჭირდება მოედანი 12×12 მ ფართობით (ვარჯიში ხალიჩაზე სრულდება). ამასთან, არ უნდა დავივიწყოთ, რომ ხაბეიშვილი საქართველოს მოსწავლეთა ნაკრებ გუნდს მაღალკვალიფიციურ სპორტსმენებს აწვდის. ზუგდიდში აღიზარდნენ ძმები ქვარცხავები, საქართველოს მოსწავლეთა ნაკრები გუნდის წევრი ა. ჩქოტუა, სსრ კავშირის ახალგაზრდული ნაკრების წევრი ნ. გარდავა და სხვ.

ი. ცომაია (მწვრთნელი სოხუმიდან): სოხუმში მუშაობს მხოლოდ ერთი მოზრდილთა ჯგუფი („სპარტაკისა"), რომელშიც 8 ტანმოვარჯიშეა ჩაბმული. ეს ერთადერთი ჯგუფი წარმოადგენს აფხაზეთის ნაკრებს. სპორტსმენებს ნორმალური მეცადინეობის არავითარი პირობები არა აქვთ, — არც კეთილმოწყობილი დარბაზი, არც სპორტული ფორმა. შენობა, სადაც ვარჯიშობენ, არ თბება. მეცადინეობა კვირაში სამჯერ ტარდება. რა გასაკვირია, რომ აფხაზეთის ტანმოვარჯიშეთა მომზადების დონე დაბალი იყოს? გაუმართლებელია ისიც, რომ სისტემატურად არ ტარდება შეჯიბრებები სოხუმისა და აფხაზეთის მასშტაბით.

რესპუბლიკის სპორტკავშირის მთავარმა მწვრთნელმა ს. ჯაიანმა შეაჯამა პლენუმის მუშაობა. მან ხაზგასმით აღნიშნა სპარტაკიადისთვის მოსამზადებელი პერიოდის გადამწყვეტი მნიშვნელობა. თქვა, რომ საჭიროა სავალდებულო ვარჯიშების სრულყოფა, რათა ყველა სპეციალურ მოთხოვნას გავცეთ პასუხი. თავისუფალ ვარჯიშში აკრობატული ილეთები ათვისებულია, — განაგრძო მან, — ახლა ყურადღება უნდა მიექცეს ვარჯიშების სრულყოფას მთლიანობაში. გარდა ამისა, დადგა დრო, რომ თვითეულმა ტანმოვარჯიშემ პასუხისმგებლობა იგრძნოს, რომ იარაღთან ყოველი მისვლა მაქსიმალურად იქნეს გამოყენებული. საიუბილეო სპარტაკიადაში გუნდებისა და ტანმოვარჯიშეთა რაოდენობის ზრდა გვავალებს, უფრო ღრმად ჩავწვდეთ თვითეული ტანმოვარჯიშის შესაძლებლობას, ისე დავაკომპლექტოთ ნაკრები გუნდები, რომ რესპუბლიკის სპორტული ღირსების დაცვის იმედი გვქონდეს.

დასასრულს მთავარმა მწვრთნელმა ილაპარაკა ბავშვთა შორის მუშაობის პერსპექტივებზე რესპუბლიკის რაიონებში. მან აღნიშნა, რომ ბევრ რაიონში ოთხზე მეტი ჯგუფი არ მუშაობს. მინიმალური ასაკობრივი ნაკადურობის დასაცავად კი საჭიროა გოგონებისა და ვაჟებისთვის 7-7 ჯგუფი იყოს ჩამოყალიბებული. ჯაიანმა პლენუმს აცნობა, რომ ამჟამად ამ საკითხის მოსაგვარებლად მუშაობს რესპუბლიკის სპორტკავშირის სპეციალური კომისია.

მეტი მონდომება, გულისყური

მოსწავლეთა სპარტაკიადის პროგრამაში ფარიკაობა წლეულს პირველად შეიტანეს. ახლახან დამთავრებულმა ასპარეზობამ გამოავლინა ნორჩ მოფარიკავეთა მომზადების დონე, მისი ავიც და კარგიც. გულსატკენად უნდა ითქვას, რომ ზოგი გუნდი მეტად უსუსური იყო, რაშიც მარტო მწვრთნელებს როდი მიუძღვით ბრალი. როგორც ჩანს, ყველას დროულად არ უზრუნია გუნდების მომზადებისთვის, მოასპარეზეთა აუცილებელი საბრძოლო ინვენტარით მომარაგებისთვის. წლეულს რაიონების არც ერთი სპორტსმენი არ შესულა რესპუბლიკის ნაკრების კანდიდატთა სიაში. გამონაკლისია მხოლოდ ორი ქუთაისელი გოგონა — ქ. ჭეიშვილი და მ. სერგეევა.

რა მოხდა? რატომ იყო მოფარიკავეთა მაჩვენებლები ასე დაბალი? როგორც მწვრთნელებთან საუბარში გამოირკვა, ბევრ რაიონში სავალალო მდგომარეობაა საფარიკაო იარაღით მომარაგების მხრივ. ქუთაისში, როგორც ამ ქალაქის მოსწავლეთა გუნდის მწვრთნელი ა. ბობოხიძე ამბობს, არა აქვთ რაპირის ელექტროფიქსატორი, თუ არის, უვარგისია.

რუსთაველ მოფარიკავეთა მწვრთნელმა გ. დავითიანმა გვითხრა, რომ მათთვის შეჯიბრების დაწყებამდე მხოლოდ 3 დღით ადრე მიუციათ იარაღი სავარჯიშოდ, ელექტროფიქსატორი კი 4 წელია რუსთავში აქვთ და მას არავინ იყენებს. ინვენტარი არა აქვთ ზესტაფონელ სპორტსმენებს, სადაც თავის დროზე ბევრი კარგი მოფარიკავე აღზრდილა. აფხაზეთის გუნდი, რომელიც სპარტაკიადაში 14 სპორტსმენით მონაწილეობდა, ჩამოვიდა 2 ხმლით, 2 მუზარადით და 1 დაშნით!? გუნდის მწვრთნელს რ. ჯოლოგუას არაერთხელ მიუმართავს აფხაზეთის განათლების სამინისტროსა და სპორტკავშირისთვის, მაგრამ მისი ხმა, როგორც იტყვიან, დარჩა ხმად მღაღადებლისა უდაბნოსა შინა. ზოგიერთი გუნდის წევრები (სამხრეთ ოსეთი, ქიათურა) სხვისგან ნათხოვრობდნენ საფარიკაო კოსტიუმებს, ეს კი შეჯიბრებას აფერხებდა. სხვათა შორის, ფარიკაობაში ადრე ხშირად ტარდებოდა მოსწავლეთა შეჯიბრებები და ამას კარგი შედეგიც მოჰქონდა, ბოლო წლებში კი კარგ ტრადიციას რატომღაც ვუღალატეთ.

ჩვენ უკვე ვწერდით პირად ასპარეზობაში გამარჯვებულთა შესახებ. დამთავრდა გუნდური შეჯიბრებაც. რაპირისტ გოგონებში საპრიზო ადგილები ასე განაწილდა: 1. თბილისი, 2. რუსთავი, 3. ქუთაისი. რაპირისტ ჭაბუკებში I ადგილი თბილისის ნაკრებს მიეკუთვნა. II ადგილზე გავიდა ქუთაისის, ხოლო III — რუსთავის გუნდი. აი, დაშნით მოფარიკავე ჭაბუკთა საპრიზო სამეული: 1. თბილისი, 2. ქუთაისი, 3. რუსთავი. საერთო გუნდურ ჩათვლაში კვლავ თბილისელები პირველობდნენ: I — თბილისი (4 საჯარიმო ქულა); II — ქუთაისი (9), III — რუსთავი (12).

ჯ. მელიძე.

ფინალური ტურნირის წინ

მონტევიდეო, 2 ივნისი. დამთავრდა კალათბურთელ ვაჟთა მსოფლიო პირველობის წინასწარი თამაშები ქვეჯგუფებში. ბოლო შეხვედრებს მხოლოდ ფორმალური მნიშვნელობა ჰქონდა და მაინც ფავორიტებმა თავიანთი უპირატესობა დაამტკიცეს.

ბრაზილიელებმა დაამარცხეს პუერტო-რიკოს ნაკრები — 92:56, ხოლო ამ უკანასკნელებმა, თავის მხრივ, მოუგეს პარაგვაელებს — 86:52, მექსიკელებმა — იტალიელებს — 78:60, აშშ-მ — იუგოსლავიას — 76:71, პერუს ნაკრებმა კი — იაპონიის გუნდს — 81:58.

მოგვყავს ჯგუფური ტურნირების საბოლოო ცხრილები.

მონტევიდეო

	თ.	მ.	წ.	ბ.	ქ.
სსრ კავშირი	3	3	0	287:168	3
არგენტინა	3	2	1	208:233	2
პერუ	3	1	2	192:217	1
იაპონია	3	0	3	177:245	0

მერსედესი

	თ.	მ.	წ.	ბ.	ქ.
აშშ	3	3	0	218:192	3
იუგოსლავია	3	2	1	228:211	2
მექსიკა	3	1	2	216:221	1
იტალია	3	0	3	178:210	0

სალტო

	თ.	მ.	წ.	ბ.	ქ.
ბრაზილია	3	3	0	260:164	3
პოლონეთი	3	2	1	244:207	2
პუერტო-რიკო	3	1	2	206:209	1
პარაგვაი	3	0	3	153:272	0

ამრიგად, ფინალურ ტურნირში მონაწილეობის უფლება მოიპოვეს: სსრ კავშირმა, არგენტინამ, აშშ-მ, იუგოსლავიამ, ბრაზილიამ და პოლონეთმა. ამ გუნდებს დაემატება ჩემპიონატის მასპინძელი — ურუგვაი.

გაიმართა ფინალისტთა კენჭისყრა. სსრ კავშირის ნაკრების თამაშების კალენდარი ასეთია: 3 ივნისს — ბრაზილია, 5 ივნისს — არგენტინა, 6 ივნისს — აშშ, 7 ივნისს — ურუგვაი, 11 ივნისს — იუგოსლავია. ამ დღეს გაიმართება ტურნირის კიდევ ერთი ცენტრალური მატჩი აშშ-ს და ბრაზილიის კალათბურთელებს შორის.

დღეს სსრ კავშირის გუნდი შეხვდა პოლონეთის ნაკრებს.

• • •

გათამაშების პირველ ფინალურ მატჩში ბრაზილიის გუნდმა დაამარცხა ურუგვაი — 63:45.

„ბ" კლასი IV ზონა

1 ივნისს შედგა მორიგი ტურის მატჩები სსრ კავშირის პირველობაზე ფეხბურთში „ბ" კლასის რსფსრ-ს IV ზონის გუნდებს შორის. ჩვენი კორესპონდენტები გვატყობინებენ:

ბათუმიდან...

ქობულეთის „შუქურა" მეორედ მასპინძლობდა და კვლავ ბათუმის „დინამოს" სტადიონზე, ვინაიდან ქობულეთის სტადიონი ჯერ კიდევ რეკონსტრუქციის პროცესშია.

„შუქურამ" თავისი გასვლითი მატჩები წარუმატებლად ჩაატარა და შეხვედრაში ოქტემბერიანის „სევანთან" დიდი მონდომება გამოიჩინა. მასპინძელთა ტერიტორიული უპირატესობა იგრძნობოდა თავიდანვე. მაგრამ ამ უპირატესობას შედეგი დიდხანს არ მოჰყოლია, ვინაიდან თავდამსხმელები კარგავდნენ ბურთის გატანის კარგ შესაძლებლობებს. ამას გარდა, კარგად თამაშა „სევანის" მეკარე აირაპეტიანმა.

ქობულეთელმა ფეხბურთელებმა წარმატებას მხოლოდ მატჩის დასასრულს მიაღწიეს, როცა ცენტრალურმა თავდამსხმელმა გაგნიძემ შორი მანძილიდან გაიტანა ბურთი მოწინააღმდეგის კარში — 1:0.

ლ. ტრაპაიძე.
(ტელეფონით, ჩვენი კორ.).

რუსთავიდან...

რუსთავის „მეტალურგის" მოწინააღმდეგე განვლილ ხუთშაბათს იყო ზონის ერთ-ერთი ლიდერი — კაფანის „ლერნაგორცი".

მეტალურგებმა ეს საპასუხისმგებლო შეხვედრა კარგად ჩაატარეს. მართალია, პირველ ტაიმს შედეგი არ მოუცია, მაგრამ იგრძნობოდა რომ მასპინძლები საბრძოლოდ იყვნენ განწყობილნი. რუსთაველთა უპირატესობა განსაკუთრებით ნათელი შეიქნა თამაშის მეორე ნახევარში. უკვე მე-7 წუთზე მცველმა აფციაურმა მოიგერია ბურთი, რომელიც მანდერის შუაგულში მიიღო ბოჭორიძემ. იგი გავიდა „ლერნაგორცის" კართან, მოატყუა რამდენიმე მოთამაშე და ეფექტური გოლიც გაიტანა — 1:0. მეორე ხნის შემდეგ სტუმრების კარში დაინიშნა საჯარიმო დარტყმა. ჭავჭავაძემ ბურთი გადაუგდო მცველებს, სადაც თავისუფალ ადგილზე გავიდა ლომზევი. მისი დარტყმა მოიგერია მეკარემ, მაგრამ ბურთს მიუსწრო ბოჭორიძემ და მეორედ აიღო კაფანელთა კარი — 2:0.

„მეტალურგი" არ დაკმაყოფილდა მიღწეულით. 69-ე წუთზე ლომზევმა მეკარესთან ბრძოლაში შეძლო მესამე გოლის გატანა, ხოლო მაჯის საფინალო სასტვენამდე 1 წუთით ადრე რეხვიაშვილმა თავური დარტყმით კიდევ უფრო განამტკიცა თავისი გუნდის გამარჯვება.

რ. გაბრიჩიძე.
(ტელეფონით, ჩვენი კორ.).

გორიდან...

ადგილობრივი „დილის" მოწინააღმდეგე იყო პიატიგორსკის „მაშინოსტროიტელი".

გორელებმა აქტიურად დაიწყეს თამაში და რამდენიმე სახიფათო მომენტი შექმნეს „მაშინოსტროიტელის" კართან. მე-15 წუთზე ბურჯანაძე ხელსაყრელ მდგომარეობაში იმყოფებოდა, მაგრამ მისი საბოლოო დარტყმა არაზუსტი გამოდგა.

ბურჯანაძის ეს უზუსტობა ტიპიური იყო „დილის" სხვა თავდამსხმელებისათვისაც, რომლებიც გადამწყვეტ მომენტებში იბნეოდნენ და ხელიდან უშვებდნენ საგოლო მომენტებს. ამის გამო გორის გუნდმა ვერ შეძლო გამარჯვების მოპოვება და დაყაბულდა ერთ ქულას — 0:0.

გ. გოზალიშვილი.
(ტელეფონით, ჩვენი კორ.).

სოხუმიდან...

საუკეთესო თამაში აჩვენეს სოხუმის დინამოელებმა დერბენტის „უროჟაისთან". მათ თავიდანვე სწრაფი ტემპი განავითარეს და არ მისცეს საშუალება მოწინააღმდეგეს კონტრშეტევაზე გადასულიყო. ანგარიში გაიხსნა მე-13 წუთზე, როცა გაბისკირიამ ზუსტად შეასრულა საჯარიმო დარტყმა დაახლოებით 20 მეტრის მანძილიდან — 1:0. შუა ტაიმში სოხუმელთა მცველმა უზუნიანმა შორი მანძილიდან ძლიერად დაარტყა „უროჟაის" კარში და მეორედ აიძულა მეკარე გამოეტანა ბურთი ბადიდან.

რამდენიმე იერიში განახორციელეს სტუმრებმა მეორე ტაიმის დასაწყისში, მაგრამ სოხუმელთა დაცვამ და განსაკუთრებით მეკარე ვეკუამ ამ მომენტებში კარგი თამაშით გამოიჩინეს თავი. შემდგომში ინიციატივამ კვლავ დინამოელთა მხარეს გადაინაცვლა, რაც დამთავრდა ეზუხბაიას მიერ გატანილი გოლით — 3:0. აღსანიშნავია გაბისკირიასი და ეზუხბაიას კარგი თამაში.

შ. ჯალაღონია.
(ტელეფონით, ჩვენი კორ.).

გურჯაანიდან...

მატჩი ადგილობრივ „ალაზანსა" და ერევნის „არაქსს" შორის ჩატარდა საინტერესო, დაძაბულ ბრძოლაში.

გურჯაანელმა ფეხბურთელებმა ენერგიულად, მონდომებით იბრძოლეს და მიაღწიეს გამარჯვებას — 1:0. ბურთი „არაქსის" კარში პირველ ტაიმში გაიტანა თოლორაიამ.

ხ. დოდიკაძე.
(ტელეფონით, ჩვენი კორ.).

სსრ კავშირის პირველობა

„ა" კლასი I ჯგუფი

გათამაშების ცხრილი

დუბლიორთა შემადგენლობანი

მდგომარეობა 3 ივნისისათვის

	თ.	მ.	ფ.	წ.	ბ.	ქ.
„არარატი" (ერევანი)	10	7	2	1	13—3	16
„შახტიორი" (დონეცკი)	11	5	4	2	17—7	14
„დინამო" (მინსკი)	10	5	3	2	8—2	13
„კრ. სოვეტოვი" (კუიბიშევი)	10	5	3	2	13—8	13
„სპარტაკი" (მოსკოვი)	10	5	2	3	16—13	12
„ჩერნომორეცი" (ოდესა)	11	4	4	3	9—9	12
„დინამო" (თბილისი)	11	3	6	2	4—4	12
„ლოკომოტივი" (მოსკოვი)	10	3	5	2	7—5	11
„ნეფტიანიკი" (ბაქო)	10	3	5	2	10—9	11
„დინამო" (კიევი)	11	2	6	3	9—7	10
„დინამო" (მოსკოვი)	10	3	4	3	9—12	10
„ტორპედო" (ქუთაისი)	11	2	6	3	7—10	10
ასკ (როსტოვი)	11	3	3	5	6—14	9
„ტორპედო" (მოსკოვი)	10	2	4	4	10—8	8
„ზარია" (ლუგანსკი)	10	3	2	5	10—8	8
„პახტაკორი" (ტაშკენტი)	11	3	2	6	8—8	8
ცსკა	10	3	2	5	11—15	8
„ზენიტი" (ლენინგრადი)	10	2	3	5	4—14	7
„კაირატი" (ალმა-ათა)	11	1	4	6	7—22	6

საქართველოს პირველობა

I ჯგუფი, II ქვეჯგუფი

გაიმართა მორიგი ტურის მატჩები საქართველოს პირველობაზე ფეხბურთში.

I ზონა

„ჰერეთი" (ლაგოდეხი) — „ელმავალმშენი" (თბილისი) 1:1, „ბახტრიონი" (ახმეტა) — „შირაქი" (წითელწყარო) 3:0, „არაგვი" (მცხეთა) — „მეტალურგი" (რუსთავი) 2:0, „თრიალეთი" (წალკა) — „ნადიკვარი" (თელავი) 1:0, „არაგვი" (დუშეთი) — „აბული" (ახალქალაქი) 2:1, „განთიადი" (კასპი) — „მშენებელი" (სიღნაღი) 0:0.

II ზონა

„კოლხეთი" (ხობი) — „ცეცხლაური" (ქობულეთი) 5:3, „ზემო ქართლი" (ხაშური) — „სალხინო" (გეგეჭკორი) 0:0, „საირმე" (მაიაკოვსკი) — „სულორი" (ვანი) 1:2, „ჭიხურა" (საჩხერე) — „სამგურალი" (წყალტუბო) 2:1, „განახლება" (ადიგენი) — „ლაითური" (მახარაძე) 3:0, „დინამო" (ოჩამჩირე) — „მშენებელი" (ჭიათურა) 1:1, „განთიადი" (აბაშა) — „კოლხიდმშენი" (ფოთი) 1:2, „ტორპედო" (ქუთაისი) — „იმერეთი" (თერჯოლა) 1:1.

უცხოეთი

● პარიზი, 2 ივნისი. საერთაშორისო ამხანაგური მატჩების გასამართავად პარიზს ჩავიდა ერევნის „არარატის" ფეხბურთელთა გუნდი. სომეხ სპორტსმენებს პირველი მატჩი ჰქონდათ მარსელში ადგილობრივ კლუბ „ოლიმპიკთან". შეხვედრა დამთავრდა ფრედ — 3:3.

● ლვოვი, 2 ივნისი. არმიის სპორტული კლუბის აუზში გამართულ წყალში მხტომელთა საერთაშორისო ასპარეზობაში გამოდიან გდრ-ის, გფრ-ის, უნგრეთის, პოლონეთის, რუმინეთის, საფრანგეთის, ფინეთის, სსრ კავშირისა და ჩეხოსლოვაკიის უძლიერესი სპორტსმენები. 3-მეტრიან ტრამპლინიდან ხტომაში ქალებში ყველას აჯობა თ. პოგოჟევამ — 396 ქ. ვაჟები ერთმანეთს ეჯიბრებოდნენ კოშკიდან ხტომაში. აქ უძლიერესი იყო ევროპის ჩემპიონი მ. საფონოვი — 459 ქ.

● რეიკიავიკი, 1 ივნისი. აქ ერთმანეთს შეხვდნენ ესპანეთისა და ისლანდიის ფეხბურთელთა ოლიმპიური ნაკრები გუნდები. შეხვედრა დამთავრდა ფრედ — 1:1. ამ გუნდების განმეორებითი მატჩი შედგება 22 ივნისს მადრიდში.

● ვოლგოგრადი, 2 ივნისი. მექსიკის ფეხბურთელთა ნაკრებმა აქ ჩაატარა ამხანაგური საერთაშორისო მატჩი რსფსრ-ს ნაკრებ გუნდთან. გაიმარჯვეს სტუმრებმა — 1:0. ეს ერთადერთი ბურთი თამაშის 35-ე წუთზე გაიტანა ბორხამ. რსფსრ-ს გუნდი ასეთი შემადგენლობით გამოდიოდა: ფროლოვი, ზიკოვი (გეტმანოვი), როდიონოვი (რუდი), კაზაჩოკი, კრივობოროდოვი, კორნეევი, ლოგოფეტი, ბუროვი (სადირინი), ვშივცევი, ოსიანინი, ჰუსაინოვი.

● მოსკოვი, 1 ივნისი. საბოლოოდ დადგინდა ჩილისა და სსრ კავშირის ჩოგბურთელთა მატჩის თარიღი. ეს შეხვედრა, რომელიც დევისის თასის გათამაშების პროგრამით იმართება, შედგება მოსკოვში ლუჟნიკის მცირე სარბიელზე 7-9 ივნისს. საბჭოთა გუნდის ღირსებას დაიცავენ ა. მეტრეველი, თ. ლეიუსი, ს. ლიხაჩოვი და ვ. ეგოროვი. ჩილიელთა ოთხეულში არიან პ. როდრიგესი, პ. ბრავო, ბ. კორნეხო და ე. აგუირე.

● ბაქო, 2 ივნისი. აზერბაიჯანის 3 რეკორდი დაამყარა 16 წლის ბაქოელმა მოსწავლემ ე. ბორისოვმა. აქ დამთავრებულ მოსწავლეთა რესპუბლიკურ სპარტაკიადაზე ცურვაში. მან გააუმჯობესა ქაბუკთა შედეგები თავისუფალი სტილით 100 და 400 მეტრ დისტანციებზე. 400 მეტრის გაცურვისას ბორისოვი მფლობელი გახდა აზერბაიჯანის აბსოლუტური რეკორდისა 200 მეტრზე ცურვაში — 2.08,8.

კარგა ხანია თბილისის „დინამოს" შემადგენლობაში არ გვინახავს შ. იამანიძე. მატჩში რიოდე-ჟანეიროს „ფლამენგოსთან" შ. იამანიძე კვლავ ვიხილეთ მინდორზე და, უნდა ითქვას, მან ძლიერად, კარგ საბრძოლო ფორმაში ჩაატარა თამაში.

ს უ რ ა თ ზ ე: შ. იამანიძე თამაშის დროს.

„ფლამენგოს" მცველებისთვის მეორე ტაიმში პრობლემად იქცა მ. მესხის ნეიტრალიზება.

ს უ რ ა თ ზ ე: ბრაზილიელთა მცველები იგერიებენ ბურთს მ. მესხის მორიგი გარღვევის შემდეგ.

ფოტო მ. ზარგარიანისა.

ჭადრაკი — მოსკოვი, ლენინგრადი, კიევი...

● პეტროსიანმა მეორედ წააგო

მოსკოვის საერთაშორისო საჭადრაკო ტურნირის VIII ტურში მეორედ დამარცხდა მსოფლიო ჩემპიონი ტ. პეტროსიანი. ძველინდურ დაცვაში ს. გლიგორიჩმა (იუგოსლავია) ლაზიერის ფრთაზე ერთ-ერთი ვერტიკალი გახსნა და მძაფრად შეუტია პეტროსიანის პოზიციას. მსოფლიო ჩემპიონმა ვერ შეძლო მუქარის უვნებელყოფა და მატერიალურად იზარალა. 39-ე სვლაზე იგი დანებდა.

ლ. შტეინმა მოუგო ლ. პორტიშს (უნგრეთი). ეს უნგრელი მოჭადრაკის პირველი დამარცხება იყო. ვ. ულმანმა (გდრ) მეთოდური თამაშით ძალზე შეავიწროვა მ. ფილიპის (ჩეხოსლოვაკია) პოზიცია და გაიმარჯვა.

დ. ბრონშტეინი ყაიმზე შეუთანხმდა ვ. სმისლოვს. ყაიმით დამთავრდა აგრეთვე, ე. გელერ — პ. კერესის, ი. ბილეკ (უნგრეთი) — მ. ნაიდორფის (არგენტინა), მ. ტალ — ლ. პახმანის (ჩეხოსლოვაკია) და ა. გიპსლის — ბ. სპასკის შეხვედრები.

გადადებული პარტიების დამთავრებისას გიპსლისმა კარგად გამოიყენა ფ. გეორგიუს (უნგრეთი) შეცდომები და 75-ე სვლაზე გაიმარჯვა. გეორგიუ დამარცხდა ბობოცოვთანაც.

ბობოცოვს ტალთან ეტლების ენდშპილში ზედმეტი პაიკი ჰქონდა, მაგრამ მსოფლიოს ექს-ჩემპიონმა ვირტუოზული თამაშით გააქარწყლა მუქარა. ფინალში ეტლის ლამაზი შეწირვით ყაიმს მიაღწია.

სმისლოვმა დაამარცხა ულმანი, ყაიმით დამთავრდა პორტიშ—ბრონშტეინისა და ნაიდორფ — შტეინის შეხვედრები.

8 ტურის შემდეგ მ. ბობოცოვს, ს. გლიგორიჩს, ბ. სპასკისა და ა. გიპსლისს 5-5 ქულა აქვთ, ლ. შტეინს, მ. ნაიდორფს, პ. კერესს, მ. ტალსა და ლ. პორტიშს — 4,5-4,5, ტ. პეტროსიანს, ვ. სმისლოვს, ე. გელერსა და დ. ბრონშტეინს — 4.4.

● ისევ ხოლმოვი

ლენინგრადის საერთაშორისო საჭადრაკო ტურნირში, გადადებული პარტიების დამთავრებისას ლ. შამკოვიჩმა მოუგო მ. უდოვჩიჩს (იუგოსლავია), რ. ხოლმოვმა — ლ. საბოს (უნგრეთი), ლ. ვესტერინენმა (ფინეთი) — საბოს, ბ. ვლადიმიროვმა — შამკოვიჩს.

ყაიმით დამთავრდა შამკოვიჩ — ბარცას, რ. ფუქს (გდრ) — ე. პომენესას (კუბა), გ. ოსნოს — ხოლმოვის, საბო — ბ. დოდას (პოლონეთი) პარტიები, აგრეთვე ვესტერინენის შეხვედრები ა. სუეტინთან, ვ. კორჩნოისა და გ. ტრინგოვთან (ბულგარეთი).

9 ტურის შემდეგ ლიდერობენ რ. ხოლმოვი (7), ვ. კორჩნოი, გ. ბარცა და ე. გუფელდი (6-6).

● ნიკოლაუს პირველი დამარცხება

კიევი; 2 ივნისი (ტელეფონით, ჩვენი სპეც. კორ. ნ. გაფრინდაშვილი). ქალთა საერთაშორისო საჭადრაკო ტურნირის VII ტურში ყველაზე ადრე ყაიმით დამთავრდა ნ. ალექსანდრიასა და ნ. გაფრინდაშვილის პარტია. დაზავდნენ ო. ანდრეევა და კ. ერეტოვაც (ჩეხოსლოვაკია).

გდრ-ის ჩემპიონს ვ. ნოვარას ვ. კოზლოვსკაიასთან 3 ზედმეტი პაიკი ჰქონდა, მაგრამ ცაიტნოტში უხეში შეცდომით ფიგურა დაკარგა და დანებდა. ე. ბილეკმა (უნგრეთი) მოუგო ლ. იოვჩიჩ-ქივკოვიჩს (იუგოსლავია).

დანარჩენი პარტიები გადაიდო. ოდნავ უკეთესი პოზიცია აქვს ა. ნიკოლაუს კ. ზვორიკინასთან, ა. კისლოვას — ვ. ასენოვასთან (ბულგარეთი), ფ. ჰეემსკერკს (ჰოლანდია) — ნ. მედიანიკოვასთან. იმ დღეს ისვენებდა ლ. ხუნგანა (მონღოლეთი).

VIII ტურში შედგა გაფრინდაშვილისა და ნიკოლაუს შეხვედრა, საინტერესოა, რომ ამ ბოლო დროის ტურნირებში ისინი ლიდერობისთვის ბრძოლის კრიტიკულ მომენტში ხვდებიან ერთმანეთს. ამჯერადაც ასე მოხდა. პარტია ძალზე მწვავედ წარიმართა. ნიკოლაუ მოგებისკენ მიისწრაფოდა და... დამარცხდა.

ჰეემსკერკმა მოუგო ნოვარას. ერეტოვა — იოვჩიჩ-ქივკოვიჩის შეხვედრა ყაიმით დამთავრდა.

სხვა პარტიები გადაიდო. ალექსანდრიას კისლოვასთან ზედმეტი პაიკი აქვს, მაგრამ მოგების კონკრეტული გეგმა არ ჩანს. ხუნგანას ასენოვასთან უპირატესობა აქვს, ზვორიკინას ბილეკთან — ზედმეტი პაიკი. თანაბარ მდგომარეობაში შეწყდა კოზლოვსკაია — ანდრეევას შეხვედრა. იმ დღეს თავისუფალი იყო მედიანიკოვა.

8 ტურის შემდეგ ლიდერთა ჯგუფში არიან ნ. გაფრინდაშვილი (5,5 ქულა), ა. ნიკოლაუ, ე. ბილეკი (5-5 ქულა და თითო გადადებული პარტია), ნ. ალექსანდრია, ვ. კოზლოვსკაია და ო. ანდრეევა (4-4 ქულა და თითო გადადებული პარტია).

ლოგიკურად, დამაჯერებლად...

ამ ბოლო დროს უცხოელი მოჭადრაკეებიდან ნ. გაფრინდაშვილის ყველაზე იღბლიან მეტოქედ რუმინეთის მრავალგზის ჩემპიონი ა. ნიკოლაუ ითვლება. ორ უკანასკნელ ტურნირში (სპლიტი, ბელგრადი, 1966 წ.) ნონა დამარცხდა მასთან. ამიტომ კიევში მათ შეხვედრას დიდი მნიშვნელობა ჰქონდა ფსიქოლოგიური თვალსაზრისით. მსოფლიო ჩემპიონმა შესანიშნავად ჩაატარა შეხვედრა. პარტიაში, რომელიც ქვემოთ მოგვყავს, გვხიბლავს ნონას თამაშის ლოგიკა და მეტოქის მცირე შეცდომის ვირტუოზული გამოყენების უნარი.

ნ. გაფრინდაშვილი — ა. ნიკოლაუ

1. მf3 d5 2. g3 c6 3. კg2 კg4 4. h3 კ:f3 5. ef e6 6. 0—0 მf6 7. d3 კd6 8. f4 ლc7 9. მd2 მbd7 10. მf3 0—0—0.

მეტოქეებმა დებიუტი ორიგინალურად გაითამაშეს: თეთრებმა ძველინდური, შავებმა კი სლავური დაცვის სქემის მიხედვით. ნიკოლაუ მწვავე ბრძოლისკენ მიილტვის, მაშინ, როცა 10. ... 0—0 შემდეგ მშვიდი პოზიციური თამაში გამოდიოდა. ფსიქოლოგიური თვალსაზრისით მას, როგორც ერთპიროვნულ ლიდერს, ასეც უნდა ეთამაშა.

მხარეთა გეგმები ნათელია: ორივემ მეფეს უნდა შეუტიოს. ასეთ შემთხვევაში იმარჯვებს ის, ვინც უმალ მიიჭრა მეტოქის მეფესთან.

11. e3 e5 12. fe მ:e5 13. მ:e5 კ:e5 14. ლa4 ლb6?

სერიოზული შეცდომა. რუმინელი არ ჩქარობს იერიშის დაწყებას. უკეთესი იყო 14. ... მფb8.

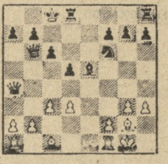

15. ლc2! ეhe8 16. a4 h5 17. a5.

აი, სად გამომჟღავნდა ნიკოლაუს მე-14 სვლის ნაკლი. შავები დროს კარგავენ დაცვით სვლებზე. მსოფლიო ჩემპიონის იერიში მრისხანე სახეს ღებულობს.

17. ... ლc7 18. a6 b6 19. კg5 ეe6 20. d4.

იერიშის საუცხოო გაგრძელება. ნონა ხსნის ხაზებს ეტლისა და ერთუჯრედოვანი კუსათვის.

20. ...კd6 21. c4 dc 22. ლ:c4 მფd7.

მეფე განსაცდელშია. c6 პაიკი განუკურნებლად დასუსტდა.

23. ეac1 ეc8 24. d5! ეe5.

24. ... cd და აგრეთვე 24. ... მ:d5 25. კ:d5 cd შემდეგ ლაზიერი იკარგება: ლb5+.

25. dc+ მფe8 26. კf4 ეc5 27. ლe2+ მფf8 28. ე:c5 bc 29. კ:d6+ ლ:d6 30. ეd1.

ნიკოლაუ დანებდა, რადგან ზედმეტი პაიკის რეალიზება თეთრებისთვის სიძნელეს არ წარმოადგენს. მაგალითად, 30 ... ლc7 31. ლb5 ლe5 (31. ... ლe7 32. ლb7 ეc7 33. ლb8+ მe8 34. მფf1 მუქარით 35. ეe1) 32. ლb7 ეc7 33. ლb8+ მe8 34. ეd7 მუქარით 35. კd5.

შენიშვნები თ. გიორგაძისა.

როგორც ცნობილია, ლენინგრადში გამართულ სსრ კავშირისა და მექსიკის ფეხბურთელთა ნაკრები გუნდების მატჩში, გაიმარჯვეს მასპინძლებმა — 2:0. ერთ-ერთი გატანილი ბურთის ავტორი იყო საბჭოთა თავდამსხმელი ა. ბიშოვეცი.

ჩვენი მოსკოველი ფოტორეპორტიორის ბ. სვეტლანოვის სურათზე ხწორედ ბიშოვეცს ხედავთ მექსიკელ მცველებთან ბრძოლისას.

თასი — მასპინძლებს

ოთხშაბათს ნიურნბერგში (გფრ) შედგა ევროპის ქვეყნების თასების მფლობელთა თასის ფინალური მატჩი მიუნხენის „ბაიერნსა" (გფრ) და შოტლანდიის „გლაზგო რეინჯერსს" შორის. 69 ათასი მაყურებლიდან 6 ათასი შოტლანდიელი იყო.

„ბაიერნი": მაიერი, ნოვაკი, კუპფერშმიდტი, ოლკი, ბეკენბაუერი, როტი, ბრენინგერი, კოულმანი, მიულერი, ოლჰაუზერი, ნაფციგერი.

„გლაზგო რეინჯერსი": მარტინი, ჯოჰანესენი, პროვანი, გრეიგი, მაკინონი, ჯარდინი, დ. სმითი, ჰენდერსონი, ჰაინდი, ა. სმითი, ჯონსტონი.

მიუხედავად შოტლანდიელთა ძლიერი შეტევებისა, გერმანელებმა შეძლეს საკუთარი კარის დაცვა. თავი ისახელა „ბაიერნის" ცენტრალურმა მცველმა ბეკენბაუერმა, რომელმაც შეძლო შოტლანდიელთა ყველაზე სახიფათო თავდამსხმელის ჰაინდის ნეიტრალიზება. პირველი ნახევარი ორივე გუნდის შემტევი თამაშის მიუხედავად, უშედეგოდ დამთავრდა. იგივე სურათი გამეორდა მეორე ტაიმშიც — 0:0. იტალიელმა არბიტრმა ლობელომ დანიშნა დამატებითი დრო. 108-ე წუთზე მეკარე მარტინმა ვერ შეძლო ბურთის ხელში შეჩერება და როტმა ახლო მანძილიდან აიღო „რეინჯერსის" კარი — 1:0. თასი მიუნხენის „ბაიერმა" მოიპოვა.

„ტრე კრუნურის" წინასაოლიმპიადო გეგმები

ივნისის შუა რიცხვებში შვეციის ნაკრები „ტრე კრუნური" გრენობლის ოლიმპიური თამაშებისთვის დაიწყებს მზადებას.

ჰოკეისტთა ვენის მსოფლიო ჩემპიონატის ვერცხლის პრიზიორი ძალიან „გაახალგაზრდავდა". გუნდის შემადგენლობიდან გამოიყვანეს ერთბაშად შვიდი „მოხუცი", რომლებიც ვენის „შტადტჰალეში" გამოდიოდნენ. ესენი არიან მეკარე სვენსონი, მცველები — შტოლცი, მეტიი, ბლომე, თავდამსხმელები — პეტერსონი, ნილსონი, სტერნერი. „ტრე კრუნურის" სავარაუდო წინასაოლიმპიადო სიაში, რომელიც 25 მოთამაშეს ითვლის და რომელიც სულ ახლახან გამოაქვეყნა ჰოკეის შვედურმა ფედერაციამ, ამ სპორტსმენების ადგილი ახალგაზრდობამ დაიკავა. ამ ოცდახუთიდან რვა, ჯერ არ გამოსულა ნაკრების სახელით.

რა არის ეს, უმადურობა მათ მიმართ, ვინც ვენაში ვერცხლის მედლები მოიპოვა? არა. ეს უფრო გონივრული განსჯის შედეგია. „ჩვენ გვინდა რაც შეიძლება მეტი ახალგაზრდა სპორტსმენი გამოვცადოთ ოლიმპიადის წინ, — ამბობენ ფედერაციის ხელმძღვანელები, — ვეტერანებს კი შესანიშნავად ვიცნობთ. თუ ამ შემოდგომით კარგად ითამაშებენ თავიანთ კლუბებსა და ეროვნულ ჩემპიონატში, ნაკრების კარი მათთვის ღიაა. ჩვენი აზრით, „ვერცხლის შვიდეულიდან" 2-3 კაცი მაინც დაუბრუნდება „ტრე კრუნურს".

სექტემბრის პირველ ნახევარში ნაკრები გდრ-ში ჩაატარებს მატჩებს, შემდეგ კი ორი შეხვედრა ექნება შვეციის გუნდებთან. ოქტომბრის დასაწყისში „ტრე კრუნური" შვეციაში ითამაშებს აშშ-ს გუნდთან, ნოემბერში ჩეხოსლოვაკიაში შეხვდება იქაურ ჰოკეისტებს, მერე კი ისევ შვეციაში გამართავს მატჩებს საბჭოთა და ფინეთის ნაკრებ გუნდებთან. წლის ბოლოს შვედები კანადაში მოაწყობენ ტურნეს, იქიდან 5 თებერვალს „ტრე-კრუნურის" ჰოკეისტები ჩასხდებიან თვითმფრინავში, რომელიც გრენობლისკენ აიღებს კურსს.

ა. დუმოვი.

ახლა ტელიგა

როგორც ცნობილია, ინგლისელმა ფრენსის ჩიჩესტერმა წარმატებით დაამთავრა იახტით დედამიწის გარშემო მოგზაურობა. ამ გაბედულმა ნაბიჯმა მას საყოველთაო აღიარება და დიდება მოუტანა. ჩიჩესტერის „გზას" შარშან დეკემბერში დაადგა პოლონელი ლეონიდ ტელიგა, რომელმაც გადაცურა ატლანტიკის ოკეანე და ჩავიდა მცირე ანტილიის კუნძულებზე. ამჟამად ტელიგა კუნძულ სენტ-ლიუსინში იმყოფება. ამ გაბედული მოგზაურის შემდეგი მარშრუტია: ჰაიტი — პანამის არხი — ინდოეთის ოკეანე — სამხრეთ აფრიკა — დასავლეთ აფრიკის სანაპირო — კასაბლანკა.

ი. სპესივცევი — თბილისის ჩემპიონი

დამთავრდა თბილისის პირველობა ასუჯრიან შაშში. შეჯიბრებაში მონაწილეობდნენ მცირე პირველობის პრიზიორები — ოსტატობის კანდიდატები შ. თუმანიშვილი, ზ. ქიტუაშვილი, პირველთანრიგოსნები — პ. კუჩეროვი, ვ. ინწკირველი, ნ. ძამუნაშვილი და პერსონალურად მიწვეულნი დედაქალაქის უძლიერესი მოშაშენი, ოსტატობის კანდიდატები თ. ბარამიძე, ი. სპესივცევი, გ. ჩატულიდი და ვ. ჟინიკი.

თბილისის ჩემპიონის სახელი დაისაკუთრა პოლიტექნიკური ინსტიტუტის სტუდენტმა ი. სპესივცევმა — 6,5 ქულა 8-დან. სხვათა შორის, სპესივცევი საქართველოს ჩემპიონია რუსულ შაშში.

გამარჯვებულს 1 ქულით ჩამორჩნენ თ. ბარამიძე და გ. ჩატულიდი.

სპესივცევმა, ბარამიძემ და ჩატულიდიმ საქართველოს პირველობაში მონაწილეობის უფლება მოიპოვეს.

ს. პახლაჯიანი,
პირველობის მთავარი მსაჯი, სპორტის ოსტატი.

შაში

ფეხბურთი

შვეცია — პორტუგალია 1:1

სტოკჰოლმი, 2 ივნისი. **ფეხბურთში ევროპის პირველობის მეორე ჯგუფში გაიმართა მესამე შეხვედრა — შვეციის ნაკრებმა მიიღო პორტუგალიის გუნდი. მატჩი დამთავრდა ფრედ — 1:1. მე-20 წუთზე ეუსებიოს მიწოდებიდან პინტომ გახსნა ანგარიში. მაშინ, როცა მსაჯს თამაშის დამთავრების ნიშანი უნდა მიეცა, სვენსონმა გაათანაბრა ანგარიში.**

ამრიგად, შვეციელი ფეხბურთელები, რომლებმაც პორტუგალიელებთან 2 მატჩში 3 ქულა დააგროვეს (ამ გუნდების პირველი შეხვედრა ლისაბონში მოიგეს სტუმრებმა — 2:1), პირველობენ თავიანთ ჯგუფში.

ესპანეთი ლიდერობს

ოთხშაბათს ბილბაოში გაიმართა ფეხბურთში ევროპის ჩემპიონატის შესარჩევი მატჩი 1 ჯგუფის გუნდებს შორის. ერთმანეთს შეხვდნენ ესპანეთისა და თურქეთის ნაკრები გუნდები.

ინგლისთან დამარცხების შემდეგ (0:2) ესპანელთა მწვრთნელმა დ. ბალმანიამ გუნდში რამდენიმე ცვლილება მოახდინა. მასპინძლებმა პირველივე წუთებიდან ხელთ იგდეს ინიციატივა, მაგრამ პირველ ნახევარში ანგარიში არ გახსნილა. მეორე ტაიმში ესპანელებმა კიდევ უფრო გააძლიერეს შეტევები და 74-ე წუთზე გროსომ თავით გაიტანა ბურთი. 81-ე წუთზე ადელარდომ ზუსტად მააწოდა ბურთი მარცხენა გარემარბ ჰენტოს და ამ უკანასკნელმა მეორედ აიღო თურქების კარი — 2:0.

მდგომარეობა 1 ჯგუფში ასეთია:

	თ.	მ.	ფ.	წ.	ბ.	ქ.
ესპანეთი	4	2	2	0	4:0	6
თურქეთი	4	1	1	2	3:5	3
ირლანდია	5	1	1	3	3:7	3
ჩეხოსლოვაკია	1	1	0	0	2:0	2

რედაქტორის მოადგილე ზ. ჯაფარიძე.

თბილისის სპორტული კვირა

მოსწავლეთა სპარტაკიადა.

დღეს — თავისუფალი ჭიდაობა. ლენინის სახ. სპორტდარბაზი (კონსტიტუციის ქ. № 6). **ჭადრაკი.** ცენტრალური საჭადრაკო კლუბი (რუსთაველის პრ. № 43). **ფრენბურთი.** ქალაქის სპორტკავშირის მოედნები (პლეხანოვის პრ. № 115). **ცურვა.** „განთიადის" საცურაო აუზი (300 არაგველის ქ. № 1). შეჯიბრებების დასაწყისი 10 ს. და 16 ს. **ფეხბურთი.** სპორტკლუბ „სინათლის" სტადიონი (შამპანკომბინატთან). 10 ს. **თბილისი — ზესტაფონი,** 11 ს. 20 წ. **ქუთაისი — გორი,** 12 ს. 40 წ. **აჭარა — რუსთავი.**

ИНДЕКС 66448 საქ. კპ ცკ-ის გამომცემლობის პოლიგრაფკომბინატი, თბილისი, ლენინის ქ. № 14. 6 უე 04062