საქართველოს სსრ სპორტულ საზოგადოებათა და ორგანიზაციების კავშირთა და პროფკავშირთა რესპუბლიკური საბჭოს ორგანო

ლელო

Орган Союза спортивных обществ и организаций Грузинской ССР и республиканского Совета профсоюзов

№ 113 (3343)

13 ივნისი 1967 წ. სამშაბათი.

ფასი 3 კაპ.

გაზეთის 42-ე წელი

ზეიმზე

გუშინწინ „ლოკომოტივის“ სტადიონი სავსეთავი იყო მორიგეული სპორტულების სპარტაკიადის ბანნერი ცერემონიალზე დასასრულებად პომელ უარეს სტუმარს ხვდებოდა.

მთავრობის ლოჟაში არიან ამხანაგები პ. შ. ნასყიდაშვილი, პ. ა. ილიოშვილი, ა. ბ. ცაბაძენიძე, ზ. ი. ფიტიძე, ქ. ს. ჭანტურია, ზ. ი. ბაბუაშვილი, გ. ფ. ჩაკვეტაძე, გ. ფ. ჩაკვეტაძე, ზ. ი. ქუთათელაძე, ზ. ფ. ამაშუკელი, ი. ი. ლორთქიფანიძე, ი. ნ. ნარიმანიძე.

ზეიმის დაწყო. ამორეკავსკის სახელობის ცენტრალური სტადიონის ორკესტრის სიმღერით ხალხთა მეგობრობის ფესტივალის მონაწილეთა სპარტაკიადის მეოთხედ დასრულებას ეძღვნება. ფეხბურთელთა გუნდების დემონსტრაციის შემდეგ ფეხბურთელთა ნაკრებმა ქალაქ ბრნოს მეგობრული გუნდის ნაკრებთან ორი ტაიმი ითამაშა. ორივე ტაიმი 1:0 მოიგო ჩვენმა ნაკრებმა. ორივე გოლი ბრნოელებს ჩააბარეს.

ამის შემდეგ ფეხბურთელთა ნაკრებმა ბრნოელთა ნაკრებთან ერთად ფეხბურთის ბურთი ჩააბარა ქალაქ ბრნოს მერს ამხანაგ ი. ბრაბეცს.

ზეიმის დასასრულს ცეზე აიწია შეიხზეიმეთ.

სურათებზე: სტადიონზე გამართული ზეიმის ამსახველი მომენტები.

ფოტო ვ. ზარგარიანისა.

ომარ ფხაკაძე ისევ პირველი!

მოსკოვი, 12 ივნისი (ტელეგრაფით). გუშინ აქ გაიმართა ფლორეტისტთა ღიად სპორტშორისო შეჯიბრება. ტრიუმფ ვაჟიკიანებს სსრ კავშირის, უნგრეთის, ჩეხოსლოვაკიის და ჩრდილოკორეის ვაჟიკიანები.

სპორტსმენთა ასპარეზობაში ბრწყინვალე გამარჯვება მოიპოვა მსოფლიოს ექვსგზის ჩემპიონის და ოლიმპიურ ოქროს მედალოსანის, რიგის მპმ ჯარეთა ძალოვანი სპორტული საზოგადოების წევრის ომარ ფხაკაძემ. ომარ ფხაკაძემ ფინალში 5:4 სძლია ლენინგრადელ ა. ნიკანორს.

ფინალისტებს შორის ადვილად გაიმარჯვეს ა. ნიკანორი და ა. ბაკანოვი. ფინალში ნიკანორმა 5:3 სძლია ბაკანოვს.

ფლორეტისტთა ჯგუფურ ჯაჭვებში ომარ ფხაკაძის ნაკრებმა 5:4 სძლია ბულგარეთის ნაკრებს, ხოლო ფინალში ომარ ფხაკაძის ნაკრებმა 5:4 სძლია ლენინგრადელების ნაკრებს.

ფლორეტისტთა ჯგუფურ ჯაჭვებში 4 ქვეწყვილი იყო სსრ კავშირის ნაკრები, რომელმაც „ომარ ფხაკაძის“ ფლორეტისტის ახალი რეიტინგი დაადასტურა — 4,36:1.

გუშინ ვაჟიკიანებისათვის ყველაზე ლეტალურად ბ. მოსკვინი, მიხეიკინი ე. ბაკული, ტ. ტაქიძე და ვ. ლილუაშვილი და რიგით ძ. ლაკობი.

1000 მეტრზე გიგანტი გაიმარჯვა ტუღლემ ა. ბებიაშვილი — 1:10,6, ხოლო ჭაბუკთა ჯაჭოებში 50 წლიზე — ილიანდალელებმა ე. ბალაძე და ვ. პეტრენკომ.

დღეს ველოსიპედისტები ტრიუმფებს ელოდებიან. იქ მათ მიეგებებიან იტალიის ველოსპორტსმენები და 14-16 ივნისს აქვეყნ საინტერესო ასპარეზობის მოწვევი ვეღებით.

სპორტი

◆ **ვონგანელი**, 12 ივნისი. ეკ ჭოგრება მსოფლიო გემოვნება „ექსპო-67“-სადმი მიძღვნილი სპორტ შორისო ტურნირი ფეხბურთისა. ყველას ანონსის საფეხბურთო ასოციაციის კლუბების ნაკრებმა, რომელმაც ფინალში მაგრა წვეკიან ბრძოლის შემდეგ დაამარცხა ფორტუნელი „პორტუსა“ (ვალ) — 3:2.

◆ **სან-დიეგო** (კალიფორნია), 12 ივნისი. ამერიკელმა მსოფლიოს 3-კე გამბიონმა ტენისისტმა მარგარეტ სმიტმა 2 ტურის დაამარცხა 20 წლის ბ. სიგორეზი პოული ხელობაში ანუენა 536 ქმ, ხოლო ცხრაფეხებმა 4X110 იარდზე ე ჭაკალის, ჯ. ეკლერის, ბ. სპენსერის და ტ. პოლარდის ნაკრებმა 39 წამი.

სამართლმა პური ჭამა

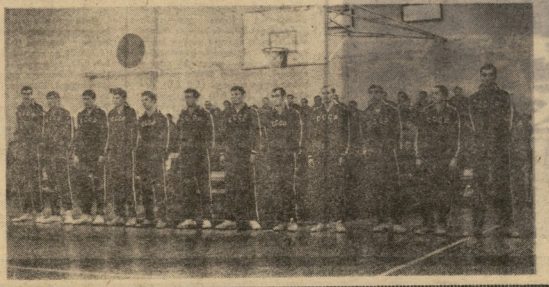

მანქანებით, 12 ივნისი. კალაშნიკოვცის მსოფლიო ჩემპიონატების ისტორიას არ ახსოვს ასეთი დაძაბული და დრამატული ბრძოლა ოთხი ოთხეულის ფინალურ ეკიპაჟებს შორის, როგორიც ეს ბოლო წარმოდგენა მაჩვენა. ფინალისტებს ერთმანეთისაგან ერთი მეტრიც არ აშორებდა. ამიტომ ყველა ეკიპაჟი ბრძოლის დაწყებისთანავე ცდილობდა ბრძოლის ინიციატივა ხელში ჩაეგდო და ბოლომდე არ გაეშვა.

ბრძოლა დაიწყო ეკიპაჟმა ნომერი 1 ლეონიდ ბაკანოვის ხელმძღვანელობით. ბაკანოვი ბოლო დღეებში ნომერ 1 დაკონკურსდა ლიანდაგზე ხელის ოფი. როგორც ცნობილია, ბაკანოვმა ფინალში გასვლის უფლება ეკიპაჟებს შორის ბრძოლაში მოიპოვა. ამიტომ ბრძოლის დაწყებისთანავე ბაკანოვის ეკიპაჟმა ლიდერობა ხელში ჩაიგდო და ბოლომდე არ გაუშვა. ბაკანოვის ეკიპაჟის ნომერ 2 ლიდერობა ბოლომდე ვერ შეინარჩუნა. ჩემპიონობის ეს ვერცხლისფერი მედალოსანი ბოლოს ადგილზე ვერ ამოძრავდა. ბაკანოვის ეკიპაჟის ნომერ 3 ლიდერობა ბოლომდე ვერ შეინარჩუნა. ბრინჯაოს მედალოსანი ეკიპაჟი ნომერ 4 ბრძოლის ბოლოს ადგილზე ვერ ამოძრავდა.

ბრძოლა ორ ეკიპაჟს შორის გაგრძელდა. ბაკანოვის ეკიპაჟმა ნომერ 1 ლიდერობა ბოლომდე შეინარჩუნა და ფინალური ბრძოლა ორ ეკიპაჟს შორის გაგრძელდა. ბაკანოვის ეკიპაჟმა ნომერ 1 ლიდერობა ბოლომდე შეინარჩუნა და ფინალური ბრძოლა ორ ეკიპაჟს შორის გაგრძელდა. ბაკანოვის ეკიპაჟმა ნომერ 1 ლიდერობა ბოლომდე შეინარჩუნა და ფინალური ბრძოლა ორ ეკიპაჟს შორის გაგრძელდა.

40-წუთიანი ბრძოლის შემდეგ ეკიპაჟების ნაკრებმა დაჯამდა ერთმანეთი — 59.71 (26.33).

ამერიკის ნაკრებელმა შეტაკებისა დაამარცხა ბაკანოვის ეკიპაჟი. ბრძოლის ბოლოს ამერიკელები ბაკანოვის ეკიპაჟის მიერ ადრე ასეთ ამერიკელებისა. მაგრამ ამერიკელის ორეული ჩემპიონის ბრძოლაში მათ ვერ გზა მოეკრა და ეკიპაჟი ვერც დაამარცხა თავისი უპირატესობის. ბაკანოვის ნაკრებმა შეიტანა 80.71 (52.48) პრიზიორული სასარგებლოდ.

ბრძოლა ეკიპაჟებს შორის ბრძოლა ამერიკელებმა ბაკანოვის ეკიპაჟის ნაკრებმ

ჟიჟიშვილების IV სპარტაკიადა

სპარტაკიადის ჭაბუკი

სპარტაკიადის IV სპორტული სპარტაკიადა ფინალის წყნეთში გაიხსნა და ბევრ სახეობაში შეეჯიბრება უკვე დამთავრდა. სპორტული შეიდგება კი 14 ივნისს გავიგებთ, როცა დელეგაციები პრიზებით და სტატიონებით და მასპინძელ კოლეგიუმ შეიჯიბრებს დამამცირებელ ბრძოლებში მონაწილეობას.

აი, რა შედეგებია გუნდურ ჩაოდენობით უკვე დამთავრებულ სახეობათა მიხედვით:

კრივი. 1. თბილისი, 2. ქუთაისი, 3. აჭარა, 4. ახალციხე, 5. რუსთავი, 6. საბჭოები თბილისი, 7. ფოთი.

საბავშვო ცილოსნობა. 1. თბილისი, 2. აჭარა, 3. ახალციხე, 4. ქუთაისი, 5. რუსთავი, 6. გორი, 7. საბჭოები თბილისი, 8. ტყიბული, 9. ჭიათურა.

ფრენბურთი. 1. თბილისი, 2-3. ახალციხე, აჭარა, 4. ქუთაისი, 5. რუსთავი, 6. გორი, 7. საბჭოები თბილისი, 8. ფოთი, 9. ტყიბული.

ბანვარჯიში. 1. თბილისი, 2. ქუთაისი, 3. აჭარა, 4. ახალციხე, 5. რუსთავი, 6. საბჭოები თბილისი, 7. ფოთი, 8. გორი.

ჯაჭვბურთელი ლიმპოსნოები. 1. ფოთი, 2. ქუთაისი, 3. ახალციხე, 4. აჭარა, 5. თბილისი.

საბავშვო ლიმპოსნოები და ა.ანო. 1. თბილისი, 2. ფოთი, 3. ახალციხე, 4. რუსთავი, 5. აჭარა, 6. ქუთაისი.

ცხენოსნობა. 1. თბილისი, 2. ახალციხე, 3. ფოთი.

თანამედროვე ხუთკეთილი. 1. თბილისი, 2. ქუთაისი, 3. ქუთაისი.

ჭოგბურთელი. 1. თბილისი, 2. ქუთაისი, 3. ახალციხე, 4. აჭარა, 5. რუსთავი, 6. ფოთი.

აწრიალობა. 1. თბილისი, 2. ფოთი, 3. აჭარა, 4. ახალციხე, 5. რუსთავი.

ეს იყო სპარტაკიადის ამბავი. ამბავი იმისა, რა ეკონომიკური ეფექტი მოჰყვა ამ ღონისძიებას, რა ნაბიჯები გადაიდგა ბავშვთა ფიზიკური აღზრდის გასაუმჯობესებლად, ძალიან კოლექტიურ ნაწილობრივ ამის შესახებ ვისაუბრეთ ჩვენ უკვე წერილში ოსეთის კალათბურთელთა სუქს თაობის და სიმპიონული უნდა ვთქვათ, რომ კოლექტივის ბაზაზე ორი ახალი ბაკშვი შეიქმნა ეს „ტრადიციული შეჯიბრებები“ გაგრძელდა.

სამხრეთ ოსეთის ვუნდი ბიღი წუთამდე ანარქიული ბრძოლებისთვის, მაგრამ მას არ ეკუთ გამოცდილება და ცოტა... შეიძლე გაწყრა. ამხანაგის კალათბურთელებმა მწკვ პატარაობა ოსეთის გაძარცვა — 62:55 (26:21).

სპრინტერები ტრალიციას აღადგენენ

ეს, რომ სპორტულის ნაკრების ზოგიერთი ლიდერი — ლ. ეფხუნა, ვ. სანიეი და ი. კოზლოვი ტურნირში ვერ ისპარზეობენ. ოავრებელების პირველ დღეებე შეიტყო (ეს სპორტსმენები ახლა საზღვაოდ არიან), მაგრამ, მიუხედავად ამისა, „დინამოს“ სტადიონზე უკვე ისპრიალი იცეო დიდაჯერი და ისინტერესო ბრძოლა გაიმეორა, რომელმა მაყაიოე კარგა ხანია არ გვიხილავს. გასულეროი მოიზიდეთ იყო პატიო და ყველა სპორტსმენი, ფრენდ, 110 ბერკეტზე.

ბრძოლის სიმძაფრე იმასაც გამოაჩინა, რომ ორივე ნაკრების ლიდერმა, ლელი ბაიდაზემ გამოიყენეს ის წესრიგით, რომელიც ბოლო ორ წელიწადში ფართოდ გავრცელდა. ეს ტექნიკური ხერხი ისეთია, რომ ბიჭი ჯერ ისროლებს ბურთს ბადეში, შემდეგ კი ხტება და ბადის ზემოდან ურტყამს ბურთს მოწინააღმდეგის ნახევარში. ასეთი ტექნიკური ხერხი ძალიან ეფექტურია, მაგრამ ის ძალიან ძნელად სათვალისწინებელი. ამ ხერხის ავტორი ლელი ბაიდაზეა, რომელმაც ეს ხერხი ჯერ ჯერობით მხოლოდ ერთხელ გამოიყენა, ისიც ოსეთის ჩემპიონატზე,

სასიამოვნო სიურპრიზი

ბედნიერები, ვისმენთქით, ჭეშმარიტად ბედნიერები არიან ისინი, ვინც ცხოვრებაში ერთხელ მაინც ეწვია ბედნიერების ფრინველი. ფრინველს, რომელიც ზოგჯერ ტყუილად ეძებენ ადამიანები მთელი ცხოვრების განმავლობაში.

ჩვენ ამ ფრინველის ნამდვილ ბუდეში აღმოვჩნდით ერთ მშვენიერ დილას, როდესაც ჩვენი ფოტოკორესპონდენტი ნაზი ბაქრაძე ჩვენს სარედაქციო ოთახში შემოვიდა და ბედნიერი ღიმილით გვაუწყა, რომ ის ბედნიერი ადამიანი, რომელიც ჩვენ ვეძებდით, ის თვითონ არის.

ნაზი ბაქრაძე ბედნიერია, რადგან ის ერთ-ერთი ბედნიერი ადამიანია, რომელიც ჩვენ ვეძებდით

პირველი შესარჩევი ამოგებულია

პრიალეთი, 12 იანვარი (ტელეფონით). გუშინ პრიალეთის ჭიდაობის მოყვარულთა სპორტულმა საზოგადოებამ წამოიწყო საინტერესო ტრადიციის შექმნა. ამჯერად ასეთი კაცები ავირჩიეთ: ბაქრაძე ალექსანდრე და ფალავანდიშვილი ნოდარი. ორივე ჭაბუკი ჭიდაობის ამ სახეობის ერთგული მოყვარულია და ბევრ ტურნირში მიუღია მონაწილეობა. ბაქრაძე 4:3 — ფალავანდიშვილის მაჯის ხანგრძლივი ტკივილის გამო.

მიუხედავად ამისა, ორივე ბიჭი ბრძოლისუნარიანი აღმოჩნდა. ბაქრაძე ბრძოლისუნარიანობას ინარჩუნებდა მთელი ტურნირის განმავლობაში. ალექსანდრ