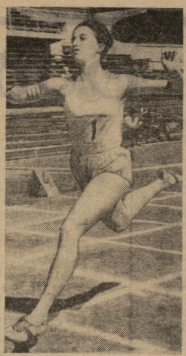

საქართველოს ფიზკულტურული ორგანიზაცია — კვლავ ავანგარდში!

პროლეტარებო ყველა ქვეყნისა, შეერთდით!

№ 116 (3346) 17 1967 წ. ივნისი. შაბათი. ფასი 3 კაპ.

საკავშირო სსრ მუშრატ საკოოპერაციის და ორგანიზაციების პროფკავშირის და კომპარტიის რესპუბლიკის საბჭოს ორგანო

ЛЕЛО Орган Союза спортивных обществ и организаций Грузинской ССР и республиканского Совета профсоюзов

გამოდის 1918 წლიდან

დიდი ოქტომბრის 50 წლისთავის ადსანიშნავად

წარმატებისთვის

სსრ კავშირის სპორტულ საზოგადოებათა და ორგანიზაციების კავშირის ცენტრალურმა საბჭომ შეაჯამა ფიზკულტურული ორგანიზაციების მიერ შარშან გაწეული საქმიანობა. ფიზიური კულტურისა და სპორტის მასობრივობაში გვქონდა ყველაზე უფრო წარმატებით შეფასებული ცენტრალური საბჭოს გარდა ექვსი ორგანიზაციის წევრები. ესენი არიან:

რსფსრ-ს სპორტულ საზოგადოებათა და ორგანიზაციების კავშირი

უკრაინის სსრ „ „ „ „

ბელორუსიის სსრ „ „ „ „

ესტონეთის სსრ „ „ „ „

საქართველოს სსრ „ „ „ „

ლატვიის სსრ „ „ „ „

ქალაქები, რომლებიც 100 ათასზე მეტ მცხოვრებს ითვლიან: ლენინგრადის, მოსკოვის, თბილისის, ალმა-ათის, რიგის, შორეთის საკავშირო სპორტკავშირები.

ქალაქები, რომლებიც 200 ათასზე მეტ მცხოვრებს ითვლიან: კალინინის, კრასნოდარის, ლუგანსკის, ტალინის და კიშინიოვის საკავშირო სპორტკავშირები.

საკოფსო საორკესტრო საზოგადოებები.

„იალდა" (ტალინელთა სსრ), „ტრიადა" (რსფსრ), „ცოლშეურნე" (საქართველოს სსრ).

დროშა მერვედ!

სსრკავშირის ცნობა მოიპოვა მოსკოველმა. სპორტულ საზოგადოებათა და ორგანიზაციების კავშირის ცენტრალურმა საბჭომ სხვა მრავალ რესპუბლიკის ორგანიზაციებთან ერთად, საქართველოს ფიზკულტურული ორგანიზაცია გარდამავალი წითელი დროშით და საპატიო სიგელით დააჯილდოვა. სამაგიეროდ ვუხდით ვალებში, რომ ეს ჩვენ ზედიზედ მეოცედ დაიმსახურეთ!

ახალი წელიწადი მით უფრო დიდსა შესანიშნავია, რომ იგი მოიპოვებენ ამ დიდი ოქტომბრის რევოლუციის 50 წლისთავისადმი მიძღვნილ სოციალისტურ შეჯიბრებაში.

ეს გამარჯვება განპირობა საქართველოს ქალაქების და რაიონების ფიზკულტურული და სპორტული ორგანიზაციების თავდადებულმა შრომამ ფიზკულტურის და სპორტის შესაფერისი განვითარებისათვის. რესპუბლიკამ დიდი გადაკრული შეასრულა მალალი კვალიფიკაციის სპორტსმენების, ნიშნოსანების, თანრიგოსნების და საზოგადოებრივი კადრების მომზადების მიმართულებით გვქონდა ვალდებულება. ახლა ჩვენი მხლიანი აღმოჩნდა ჩასული ფიზკულტურულ-სპორტულ საქმიანობაში, ორგანიზაციულად გამტკიცდა ფიზკულტურული კოლექტივები, საქართველოს გუნდებმა, სპორტსმენებმა მნიშვნელოვანი წარმატებები მოიპოვეს საკავშირო თუ საერთაშორისო სარბიენებზე.

შარშან რესპუბლიკაში მოისწრო 270 ათმა 195.000 ნიშნოსანი, II, III და მოზარდთა თანრიგის 182.900 სპორტმებერი, 8.756 სპორტის ოსტატობის კანდიდატი და პირველობანიონანი, 295 სპორტის ოსტატი, 19 საერთაშორისო სპორტის ოსტატი.

საერთო მიზენებიდანი საკარ. ფიზკულტურული ორგანიზაციამ ეხალისებით შეიდე ადგილი დაიკავა.

ქალაქებს შორის შეჯიბრებაში დიდი წარმატება ხვდა ბიძიკილის ფიზკულტურულ ორგანიზაციას, რომელიც ცალკილიტებულია გარდასული წლების ცხრილში და სპორტი სიგელით დაჯილდოვდა. ასეთივე ქილდო დაიმსახურა სპორტსაზოგადოება „პოლიტნიკმა".

რესპუბლიკის მერვედ დაჯილდოვება სსრ კავშირის ხალხთა IV საიუბილეო სპარტაკიადისათვის ჩვენი გუნდების კვალიფიციური მზადების პერიოდს დაემთხვა. ქართული სპორტის მაღალი შეფასებით ოფიციალური ჩვენი სპორტსმენები წლის-ლინეს არ დაშურებენ, რათა წარმატებით გამოვიდნენ საიუბილეო სპარტაკიადაზე.

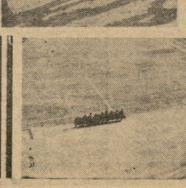

◆ მოსკოვი, 16 ივნისი. სსრ კავშირის ჩემპიონმა, ლენინგრადის დინამოს მოთამაშემ ალექსანდრე მოჭულაძემ ახალი საქართველოს ფეხბურთის ისტორიაში. დღეს, ბოლო ტურში, მან გაიტანა (მთელი თამაშის განმავლობაში ეს პირველი საერთაშორისო ტურნირ

სპორტკიოსკის ტაბლ

◆ საპრემიერო IV საეტაპილეი საპორტკიოსკი ფრენალი მოკ. ნაწილობითაა მიმილი 2998 სპორტსმენის, მათ შორის 2256 ბიჭის და 742 კაცის. მონაწილეობენ შორის იყო ყოველისტვის ბაზრების 146 და ყოველისტვის 2265 ფეხბურთელი.

◆ ფრენალი ტურნირის მონაწილეებმა ასპარეზობა 17 წელია — 274 სპორტსმენი, 18–20 წ. წ. — 1128, 21-25 წ. წ. — 874, 26–30 წ. წ. — 481, 31 წელი და მეტის — 241 სპორტსმენი.

◆ სპორტსმენები ასპარეზობენ: 1 სპორტის დამსახურებული ოსტატი, 1 სპორტსმენთა კლასის სპორტის ოსტატი, 555 სპორტის ოსტატი, 152 ოსტატობის კანდიდატი, 1878 პირველკლასნიკი, 248 მეორეკლასნიკი და 50 მესამეკლასნიკი.

◆ ფრენალის პირველ დღეებში სპორტკიოსკის ფლეშში ასპარეზობდნენ: სპორტკიოსკის კლასის ოსტატები შეიდენი (თამაშებშორისე ხელოვნები — 45, 1 თამაშიდან 227, 11 თამაშიდან 382 და 111 თამაშიდან 277 მეტრები.

◆ სპორტის ოსტატის ნორმა პირველად წარმატებულა ცენტრისმოსაბი — ვ. პეშელიანიდან (თბილისი), ცენტრში — ლ. ანდრეიშვილმა (ბათუმი), ბიჭთასმოსაბი — ვ. ვასაძეკიდან (თბილისი).

◆ სპორტსმენთა ნორმები და უმაღლები ასპარეზობენ ფრენალის ფინალურ ნაწილში. 400 მეტრიანზე ქალთა შორის — 467 სპორტსმენი, „ჯეროვანზე“ — 158, „ოლიმპიადაზე“ — 867, „ელიტურზე“ — 152, „ზრნიანი ნერვიულები“ — 28, ბიჭ 1993, განათლების სპორტსმენი — 237, ფინალებში — 73, მონაწილეთა — 21.

◆ სპორტსმენის 11 საეტაპილეი სპორტკიოსკი ფრენალის ასპარეზობებში ასპარეზობდნენ: **1. მზიალები — 366 ბიჭი (მონაწილეთა სპორტკიოსკი — 210 ბიჭი, მონაწილეთა სპორტკიოსკი — 156 ბიჭი), 2. ძველისი — 811 (175 და 128), 3. ბიჭასუთი — 303 (172,5 და 120,5), 4. ბიჭბაზ — 302 (165,5 და 136,5), 5. რუსთავი — 292,5 (129 და 163,5), 6. ფოთი — 266,5 (101,5 და 98), 7. ხაშურის ოსტატი — 142,5 (60,5 და 82), 8. ბორი — 123,5 (61 და 72,5), 9. ბათუმი — 96,5 (37,5 და 58), 10. ბიჭიობა — 58,5 (22,5 და 36).**

◆ სპორტკიოსკის მონაწილეთა (სპორტკიოსკი ჩატარდა 24 სპორტიში, მაგრამ ჩათვლაში შეფილი 18 ნებისპირი სპორტის) ადგილები ასეთი თანმიმდევრობით გადანაწილდა:

ასპარეზობა: 1. ობილოსი (10 ქულა), 2. აბაზა (9), 3–5. ობილოსი, ჭუკაიანი; რუსთავი (7–7), 6. გორი (5), 7–8. ფოთი, სამხრეთ ოსეთი (3,5–3,5), 9–10. ჭიათურა, ბიჭიობა (1,5–1,5).

ბანჭი. 1. ობილოსი (10), 2. ქუთაისი (9), 3. აბაზა (8), 4. ობილოსი (7), 5. რუსთავი (6), 6. სამხრეთ ოსეთი (5), 7. ფოთი (4).

მრავალჯერ ბრძოლა: 1. ობილოსი (10), 2. ქუთაისი (9), 3. აბაზა (8), 4. ობილოსი (7), 5. ბორი (6), 6. რუსთავი (5), 7. ჭიათურა (4), 8. ქუთაისი (3), 9. ფოთი (2), 10. სამხრეთ ოსეთი (1).

ქნარასტრიბი ბრძოლა: 1. ქუთაისი (10), 2. ობილოსი (9), 3. ობილოსი (8), 4. რუსთავი (7), 5. აბაზა (6), 6. ჭიათურა (5), 7. გორი (4), 8. ქუთაისი (3), 9. ფოთი (2), 10. სამხრეთ ოსეთი (1).

ქნარასტრიბი ბრძოლა: 1. ობილოსი (10), 2. აბაზა (9), 3. ობილოსი (8), 4. ჭიათურა (7), 5. რუსთავი (6), 6. ბორი (5), 7. სამხრეთ ოსეთი (4), 8. ქუთაისი (3), 9. ფოთი (2), 10. ბიჭიობა

ნაუთფი მეტად მცირეა

ესტაფეტაში 4×100 მეტრზე თავისუფალი სტილით პირველი ეკატერინეს დაბადების მრეილი გუაძაები თბილისის მოზრდილთა და ჭაბუკთა გუნდმა. საბოლოოდ მიღებულმა 1 წუთით 5.2წ, ოქრო, სამაგიეროდ ს. მაჭავარიანს, გ. მოლესაძემ, მ. ცქიტიშვილმა და ზ. ბურნიაშვილმა საქართველოს ჭაბუკთა ახალი რეკორდი დაამყარეს 50-მეტრიანი აუზისთვის — 4.12.3. ესტაფეტაში წარმატებით მოიპოვა თბილისის კლარკების (ი. ერისთავი, ნ. ერისთავი, ს. ჯაველი, ბ. ნიკიტინი), რომელმაც 400 მეტრის გაცურვას 4 წუთი და 11.3 წამი მოანდომა. 11 ათეულება ეთბილისი — 4.15.3, 111 — აჭარა — 4.41.6.

საქმიდ დამპყრალი იყო ეიღა ამპიანშიობის ფინალი 200 მეტრზე ბატერფლაით. თბილისელები ვ. ფილისური და ნ. ერისთავი დიდხანს მთრგალობდნენ ერთმანეთის. მხოლოდ ბოლო მეტრებზე დაუწინაურდა ფილისური, რომელმაც გაიმარჯვა 2:32.8. ერისთავი — 2:33.1. ეთბილისელების — 6. ტურნირებში ამ ეთბილისელმა ეკატერინეს ამპიანი აქცია იყო ქალთა შეჯიბრებაში 50 მეტრიანზე ბატერფლაით. ვ. ფილისური მოიპოვა ის იყო, რომ ეკატერინეს თავიდანვე დაკანონა მიჩნია და თანიც 17.1 წამით მოსწრო მას. გამარჯვებულის შედეგია 2:53.5.

ბევრი უინტერესო ბრძოლა ქალთა ფინალურმა გაცურვა 200 მეტრზე ვაისუფალი სტილით. ქუთაისელები ი. ზიტრაძე (2.45.4), რომელმაც ბანაკის ფინალურად წემსრულა დისტანციაც, 11 თანიოს ვერ გადაანაცა, ლ. ბერძენიშვილი და ი. ონიანიცა (ორივე — თბილისი) ეი უარისად გამოეცხადნენ — შეჯანისად — 2.51.2 და 2.55.0.

ტურნირის ამჟიი ვერ გამპრალა. ჩვენების რიან მიმპრაები აკლიათ, ამას ადრეც ვეუბნეთ ჩვენით. ნაკრების შეკაზმულებისაც ელილით ამ სიტუაციით ეეიდნეთ ეეიდნეთ ეეიდნეთ. ბაგრამ ამას, საწუხარია, დიდი ყურადღება არ ეეამიეცა. ბევრგანმა ირანისთვის ერთგული წესებით. მიზნისეულის ისტატობა ეი უნიეეე

სსრ კავშირის პირველობა

მაიეი გრაპლის შემდეგ

თბილისი. „დინამოს" სტადიონი. 15 ივნისი.

„დინამო" (თბილისი) — ასკ (დონის როსტოვი) 1:1 (0:1).

„დინამო": ცოტნაშვილი, ბერძენიშვილი, ჭელიძე, ხერხეულაძე, ცხოვრებოვი, გ. სიხარულიძე, კუტუბაძე, ახალიაძე (დათეშელაშვილი), მეტრეველი, ნოდია. მწვრთნელი ასკ: პოიბენკო, გეტმანცევი, ავდონინი, კუზმინოვი, ტიმოფეევი, ვოლკოვი, ბაბაევი (დემენტიევი), ტაიცოვი, ბატუევიჩი.

მსაჯი: გ. მოსაშვილი (ტყიბული).

მიუხედავად ძალიან ძნელი მატჩებით დაღლილი თამაში, ტრანსკონტინენტალური, ხანგრძლივი მგზავრობის დაღლილობის მიუხედავად, ჩვენი ფეხბურთელების სიფხიზლე და ბრძოლისუნარიანობა ყოველთვის ტოლს არ უწყია ფრო. დინამოელები ფიქრობენ პირველივე ტურნირებში მხედარ შეკრებაზე და ეს, უდავოდ, ჩრდილს აყენებს ისეთ რიგით, რომელიც ჯერ არ ჩამოყალიბებულა.

ასეთი ფიქრებით ვიყავით შეპყრობილნი ჩვენც, კარგად შეთამაშებული გუნდის, რომელსაც ორი მოთამაშეც პრინციპში თითოეულ შეკრებილ ახალგაზრდა სიფიცხით მაგრამ ნაკლებ ორგანიზებულ ასკ-ს ვუყურებდით. ამიტომ ჩვენ ვფიქრობდით, რომ ეს გამოიყენებს ისინი მატჩის ბოლო ნახევარში, როდესაც ფიზიკური ენერგიის ნაკლებობა ყველაზე მეტად იგრძნობა.

ასეც მოხდა ორივე მასპინძლობით შერე დონეცკელების გაითამაშეს სწრაფი კომბინაცია და ლეონიდ ბაბაევის ბრწყინვალე ფეხბურთი ბეჭედასე ეკარებინა. 1:2. ტრანსკონტინენტალური ლაშაქრობა ნამდვილად ტრანსკონტინენტალური გამოდგა. ბაბაევი ვერ ხედავდა, რა ხდებოდა ველზე, ბატონ ალექსანდრე ტიმოფეევის ხელმძღვანელობით ასკ-ს ფეხბურთელები ნელ-ნელა ეუფლებოდნენ ველის ნიადაგს, ეჩვეოდნენ ბურთის ბუნებრივ ტრაექტორიას