პროლეტარებო ყველა ქვეყნისა, შეერთდით!

ლელო

№ 133 (3363)

11 1967 წ. ივლისი, სამშაბათი. ფასი 3 კაპ.

საქართველოს სსრ სპორტულ საზოგადოებათა და ორგანიზაციების პირველობის და პროფესიონალთა ლიგის საუკეთესო ორგანო

ЛЕЛО Орган Союза спортивных обществ и организаций Грузинской ССР и республиканского Совета профсоюзов

გამოდის 1923 წლიდან

დიდება სამშობლოს ფრთებს!

9 ივლისს მოსკოვის დინამოს ფეხბურთელთა ახალგაზრდა გუნდის სსრ კავშირის საავიაციო ფლოტის დროშაზედ მიმაგრების საპატიო კანონი. რომელიც მიეცა ჩვენი საავიაციო ფლოტის ძლევამოსილ ფრთებს დიდების ხანგრძლივ ტრადიციას.

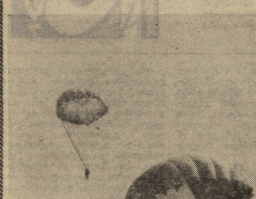

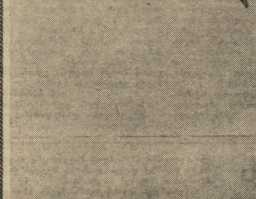

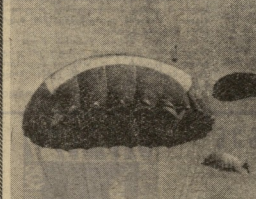

ფრაგლრიცხოვან მაყურებელს ცალი თვალითა ოსტატობა უჭირავენ ბილეტების ოსტატებმა, კაშნის, ავიაციისა და ფლოტის ხელშეწყობის ნუხუოფლობისა სპორტსმენებმა, მსიფლიო რეკორდსმენებმა.

პარადის ცენტრალური მოედნები გახდა დიდი დინამო, რომელიც დიდება ავიაფლოტის მოწოდება. ათასზე მეტმა პარაშუტისტმა დატოვა სატრანსპორტო მანქანები.

ს უ რ ა ო ზ ე. დინამოს გუნდისა.

ფოტო ს. პიეთრაშვილისა, ბ. ტრეტიაკოვისა და ვ. ხუხლოვისა (სატყვი).

ვადამდე და გადაჭარბებით

თქვენთვის ცნობილია, რომ ივლისის გადამწყვეტია ივლისისთვის გადაწყვეტილებით შეასრულა ნივთიერების, თანამედროვეობისა და სახელოვნებო ცხოვრების ფრონტის დავალება. ეს ნაკრებებია ჩვენი მცირე ჯვლილი იანვის დიდი ოქტომბრის საპატიოლო ზეიმით.

ა. ჩარკვიანი,
თერჭილის რაიონის სპორტკომიტეტის თავმჯდომარე.

ჯ. შანიძე და გ. კოჩიევი — „სოფიენწაღში“

ვენა, 9 ივლისი. ავსტრიის შუშაობ სპორტული კომპანის მიერ გამართულ ზეიმზე 16 ქვეყნის წარმომადგენელი ჩამოვიდნენ. მათ შორის იყვნენ საბჭოთა სპორტსმენებიც. ერთ-ერთი დიდი დარბაზი — „სოფიენწალი“ მაყურებლებს დიდხანთ. საჭიროა აღვნიშნოთ, რომ ორ წონით კატეგორიაში გამოვიდნენ ჯ. შანიძე და გ. კოჩიევი. ორივე წარმატების იმედი არც უნდა ვქონოდათ. და მაინც, ორმოცდა ათასიანმა მოიხიბლა ! აფიცია.

გამარჯვებულთა შორის არიან საბჭოელები სპორტსმენები ჯ. შანიძე (ქვემოთ ფოტო) და გ. კოჩიევი (სამუალო ფოტო).

ჯ. კოჩიევი გვიან დაამყარა ბრძოლა. მხოლოდ სუნთქვი იყო უნდა ვთქვათ, ჯ. ფერეშის მსოფლიო რეკორდის მოხსნა აცდათ. მეორეხე ადგილ კიდევ საკმარისი ჭონა (190,5 კგ). მაგრამ მეტი ვიდრე საკმარისი. ტანიგეს 450 კგ (140+130+180) დააჭერია.

გიორგიევ ნასარომაძე (ქვემოთ ფოტო).

მეოთხე საჭითა ალიტეი უიანავი (მეორეხე ფოტო) !!! აფიცილე გავიდა.

ჯ. ბერიაშვილი

შ. ღონიაე

ოქროს 3 მედალი და... III ადგილი

ბერიაშვილი ვერაფრის ჩემპიონატი თავიდან ვერ ვიხილეთ. ამ უაღრესად საინტერესო ტურნირის გადამწყვეტ შეხვედრებს 35 ათასი მაყურებელი დაესწრო. როგორც ცნობილია, საქმეთ სარმიელი „ზეთხაზ-ფაშაი“ სტადიონის საფეხბურთო მინდორზე იყო გამლილი.

ფარაონი გამარჯვება: ძირითადი ბრძოლა სსრ კავშირის, ბულგარეთის და თურქეთის გუნდებს შორის გაჩაღდა. ყველას აზომებ მასპინძლებმა, რომელმაც 37 ქულა მოაგროვეს. II ადგილზე გავიდნენ ბულგარელები (35 ქულა) და მხოლოდ მესამეზე — საბჭოთა მოკიდებები (29,5). ჩვენებს არც ოქროს სამმა მედალმა უშველა, ვინაიდან საჭითა უეცარაში ძალიან ცოტა „ვერცხლი“ და „ბრინჯაო“ აღმოჩნდა — სულ თითო მედალი.

ბრწყინვალედ იქცივება თბილისელმა ჯ. ბერიაშვილმა (მსუბუქი წონა), რომელმაც შეიძარცვა ორმაგრძალის ჩემპიონის სახელი. მას მხარი დაუჭირეს მხარჩვენელებმა ი. მამბერაზიშვილმა (ქვემოთ ფოტო) და კიეველმა ბ. გურევიჩმა (ბანჯგვლი).

ვერცხლის მედალი მოიპოვა ვერიკაშ ნიკოლოზ სსრ კავშირის, ოთხკრასლის ბ. ლომძარიძ (ქვემოთ ფოტო), ხოლო ბრინჯაოსი — ტურნირის დებიუტანტმა, კიეველმა ვ. საუნინმა (მარჯვენა ფოტო).

დანარჩენ წონით კატეგორიებში ჩემპიონები გახდნენ მასპინძლები: მ. ვისენკული (უმძაგსი) ა. სვეშნიკოვი (მძაგ.), ნ. ნასანოვი (ქვემოთ ფოტო), ა. ალეკ (ქვემოთ). მძიმე წონაში პრიზეული იყო ვ. ლიტარიანი (ფოტო).

ბ. ლომძარიძე

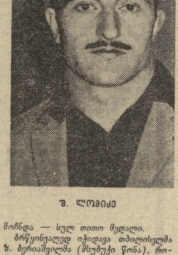

ვ. საუნინი

მაროგნის მაროგნი...

ბერგამო, 10 ივლისი. ტრადიციი გახდნენ მსოფლიოს ჯუნიორ ჩემპიონატები. ბოლო წელიწად რაკრი გამართულები — სსრ კავშირის რაინერიკამა ჭეფდი ამჯერად ამუელებელი ვერცხლის მედლის მფლობელ ბაგრამ, როგორც ატყობის, ჯერჯერობით არ დაიღლა. მრავალიათვალმა მაყურებელმა წეხვსარე ტანით დაატყვილოა რუსეთი მოყვარეებელი, რომელმაც საკმაო იასპარეზეს და პირველად მოიპოვებს მსოფლიოს ჩემპიონის ტიტული.

საბჭოთა რაინერების წევრებისამებრ დამპყრობელად გავიდნენ ფინალში, — ბოლოსწინა შეხვედრაში ია-

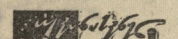

◆ მოსკოვი, 10 ივლისი. სსრ კავშირის ხალხთა IV სპარტაკიადის პირველი ჩემპიონები გახდნენ შებადმინტონისტები: 500 მეტრზე ა-ტრიათლონში“ მოასპარეზენი — ლ. პინიევი (ლენინგრადი) და ა. ტიშენკო (რსფსრ), ორმოსამედალიანები — ვ. მორიზოვი და ი. სტაცენკო (უკრაინა), „ოთხიანებში“ 1000 მეტრზე გაეცურავნი კი — მოსკოველი გუნდი.

თბილისი — ბაქო

ამ ეშინიათ თბილისში ბეიძრობა ამხანაგური საკლასიფიკაციო შეხვედრა ორგანიზება დისამოულება ეფიანდა. ეს მაჟიდეს.

სტუდენტები ფიქრობენ ფეხბურთის სპორტის ამ ეკიპაჟის და რიგეს საბრძოლო, ამიტომ მათ ჭერიანი წინააღმდეგობა ვერ გაუწიეს მასპინძლებს და დამარცხდნენ — 0:88.

ნელებს დაარიგებს ფარ-ხმალი. ფინალში ისინი ამ პილიტელს შეხვდნენ ხოლმე, ამ — ფრანგებს. ამჯერად კი ყველაფერი უშველი იყო. ფინალური ბრძოლის ბედიც კი, კიდეს რომ თქვას, ერთმანეთ გადაწყდა, როცა საკუთარ ძალებ ზედმეტ დარწმუნებულმა მ. მიღლანმა, ნ. ხვემიანიმ, ვ. პეტკანმა და ი. შაროვმა პირველი ხუთი ბრძოლა წააგეს. საერთო ჯამში გაიმარჯვეს რუსებელმა. — 9:6, ორ-ორი ბრძოლა მოიგეს პეტკანმა და შაროვმა და მშვიდად ითამაშეს — მაღლარმა და ხვემიანიმ.

III ადგილი წილად ხვდა პილიტელთა გუნდს (ხმამაღლობაზე წააგო რუსებელთან), IV — ასპინდელებს, V — ფრანგებს, VI — უნგრელებს.

* * *

მონრეალი, 10 ივლისი. ბრწყინვალე გამარჯვება მოიპოვა საბჭოთა ესპადრონისტმა ვ. ჩაკატაძ. რომელმაც მსოფლიოს ჩემპიონის ოქროს მედალი მოიპოვა.

მთაეპარი პრიზეები, 2 ჩემპიონი და 5 — ნაკრებში

ლენინგაღი, 10 ივლისი (ფეხბურთი, ჩვენი სპეც. კორ.). აქ გაიმართა „პარტიის“ ცენტრალური სპორტის პირველენოვანი პირველობა ატლეტიკაში ამ სახეობისა შეკრებებში წარმატებით გამოეცნენ სპორტსმენები. პირველობაზე მათ მოიპოვეს 2 მთავარი ქილა — ცენტრალური სპორტის გამდგომელი თასი და სპეციფიკური ფიზიკულტურული კოლექტივის ბანკი ასპარეზობაში ჭეფნა რუსებელთაგან ტიტულებს ატყვეს № 2 ფიზკულტურასპორტი ქალაქიდან.

ჩაფიანი თავი ისახელეს ვ. ჭანიაშვილი და ვ. გელენავიც — ასეთი ჩემპიონები გახდნენ.

ჩემპიონების შემდეგ შედგა სპორტსმენთა ფიზიკულტურა ნაკრების ასპარეზობა, რომელშიც საუკეთესო ატლეტები შეკრიბა.

3. სანეევი — მეორე

მოსკოვში გუშინწინ დამთავრდა ს ფ ს ჩ ს ბ ტ ს ჯ ს პირველობა. ამ სპორტსმენთა ასპარეზობის პირველი ბრძოლა მოიპოვა: 5000 მეტრზე რბენაში — ლენინგრადის ვ. მიეტკინმ (13.46,6), 1500 მეტრზე — ნორილსკელმა ა. ვასილიევმა (3.44,7). ხოლო 10 ათას მეტრზე — ალმიტელმა ვ. სავაიმ — 29.28,4.

კვლევ ეკიპაჟების სამშობლის სატელიტებმა. მათ შორის ხუთკილომეტრიანზე 16,79 ა ანგრე. II ადგილზეა სიმფეროპელი ვ. სანეევი (16,55 ბ), ხოლო III — ვ. კურკევიჩი (16,53 ბ).

ი. ფოფკალაური —

პირველი სენსაციის ავტორი

ᲡᲐᲠᲗᲣᲚᲘᲡ ᲛᲔᲪᲜᲘᲔᲠᲔᲑᲐᲗᲐ ᲡᲐᲮᲚᲘ

ᲡᲐᲠᲗᲣᲚᲘᲡ ᲛᲔᲪᲜᲘᲔᲠᲔᲑᲐᲗᲐ ᲡᲐᲮᲚᲘ

ᲛᲝᲡᲙᲝᲕᲘᲡ ᲡᲐᲮᲔᲚᲝᲑᲘᲡ ᲛᲔᲪᲜᲘᲔᲠᲔᲑᲐᲗᲐ ᲡᲐᲮᲚᲘ

ᲡᲐᲠᲗᲣᲚᲘᲡ ᲛᲔᲪᲜᲘᲔᲠᲔᲑᲐᲗᲐ ᲡᲐᲮᲚᲘ

ᲡᲐᲕᲐᲠᲪᲮᲝᲓᲐᲜᲐ ᲜᲘᲜᲘᲨᲜᲔᲑᲛᲐ ᲒᲐᲮᲡᲮᲜᲚᲛᲐ

ᲡᲮᲚᲘᲡ ᲛᲔᲪᲜᲘᲔᲠᲔᲑᲐᲗᲐ ᲡᲐᲠᲗᲣᲚᲘᲡ ᲐᲚᲘᲛᲞᲘᲐᲓᲘᲡ ᲞᲘᲠᲕᲔᲚᲘ ᲓᲦᲔ ᲛᲝᲜᲐᲬᲘᲚᲔᲝᲑᲐ ᲓᲐᲘᲬᲧᲝ ᲛᲔᲪᲜᲘᲔᲠᲔᲑᲐᲗᲐ ᲡᲐᲮ

"ᲙᲐᲚᲗᲣᲑᲐ" IV ᲒᲕᲔᲠᲓᲘ

ᲡᲡᲠ ᲙᲐᲡᲨᲘᲠᲘᲡ ᲞᲘᲠᲕᲔᲚᲝᲑᲐ ᲤᲔᲮᲑᲣᲠᲗᲨᲘ

„ᲓᲘᲚᲐ" ᲚᲘᲓᲔᲠᲗᲐ ᲨᲔᲠᲩᲔᲚᲨᲘ

გუშინწინ გაიმართა „ბ" კლასის IV ნაწილის გუნდების მორიგი ტურის მატჩები, რომელთა შესახებ ჩვენ ვარაუდობდით ანაკრებისებურ:

ᲒᲠᲘᲜᲙᲚᲔᲘᲡ...

ადგილობრივი „დილა", რომელსაც ყველაზე ცარიელ მაწყვილებსაც აქვს მოსწონთ საკონკურსო გუნდებიდან, განაგრძობს გასპორტივებით სეზონს. გასპორტივებით ის „მაგალითებურ" და ამ მაგრის სთრატერიო. დილელი ბრძოლობა ხაიარა. გორელებმა თავადაც ვერ ფიქრობდნენ ასეთ ადვილ ხვედრზე. ბურთის გატანა გუნდის ხელთ შეძლო, მაინც ბრაზდა მოიხსენიებდა შემფეთებლები მხოლოდ ერთი დამთავრდა გოლით: კახაძემ ზუსტად დაარტყა — 1:0.

შემდეგშიაც შემდეგი: „დილა" ბატონობდა მატჩის ნახევარ დროზე და ვერც ერთი გოლი ვერ გაიტანა — 2:0.

ᲒᲝᲛᲝᲠᲘᲓᲐᲜ...

ახალგაზრდა ფოილების ხელმძღვანელმა ბოლო ორ ტურში რამდენჯერმე გამოაცხრილა თავისი. ერთის მთ თითქმის ხიხილაშვილის მიღებ გამო ასეთი ეჭიდური ლიდერი — ირმოუთავისუფლა „სპარტაკი" და დაამაუნა ბრძოლის შემდეგ მაიღწია ერთ — 0:0.

ᲡᲝᲮᲣᲛᲘᲓᲐᲜ...

დინამოელთა მაჯის ეროვაკიძის „ლორანისთან" საყოველთაო ცნობილ ეიტკენში იდეა „ლორი" ლიდერთა ჯგუფის წარმომადგენელია, ხოლო სოხუმელები ბოლო ტურებში მოპოკებული ქულების წყალობით თანდათან ეწევიან ლიდერთა ჯგუფის ცენტრალურ ნაწილს. ამიტომ მაჭარის შეხვედრა ორივე გუნდისთვის ფიქრ მნიშვნელოვანია ჭკნებდა.

დინამოელებმა მოწინააღმდეგეს თავიდანვე ავრცობინეს თავიანთი ძალა და ავრეთვეულ გამწყვეტებში. კარგ კიდეც მე-3 წუთზე გადელეა გიორგი ლა მცველი ბ ბოლო ბრძოლის ავრეთვეულ დარტყმის გამო ვერ გაიტანა გოლი. მერიე ხნის შემდეგ გადელია ისევ საკუთარი პოზიციაში ლობნენი დ... ნელა მაუთის ბურთი შეარნა. 23-ე წუთზე პარკნირის მაგალითის მიხაძა უნაბერეა, ხოლო მალე „ლორის" ეროვაკიძის მცველმა ხელით თამამად თავის საკარიკო მოედანზე. ჩასვლილა დაიწინა პენალტის გამოყენება ვერ გაიტანეს. 28-ე წუთზე ნაპარიანის დარტყა ხუმრუსაც ფეხი მოხვდა და ბურთი ბადეში ... იყო.

ნახევრისწინა ნელებრაში ქ.ჭინჭარაძემ საჯარისკაცო და თავის გამოჩენა დაჭირა სოხუმელთა მცარე ყურადღება, მაგრამ ტაილი მოლთანად — „დინამოს" ეყო.

მეორე შესვენების შემდეგ გაანადგურეს დინამოელებმა თავიანთი საკრძნობი ტერიტორიული უპირატესობა. ამჯერად ბახსნ გაფლეთან პატრიოტიზმი ლიდერის გადელების შემდეგ — 1:0.

70-ე წუთზე „ლორის" მოთამაშეებმა ნამდვილი შუშტი-ტრიალი გაგაროს მოწყობეს, რასთვისაც ეფექტური ბაზა ჰქონდათ ფეხბურთელ ქორავაძეს. ბურთი გატანა გრიგორიანმა, ბურთის გატანა გუნდის ხელთ შეძლო, მაინც ბრაზდა მოიხსენიებდა შემფეთებლები მხოლოდ ერთი დამთავრდა გოლით: კახაძემ ზუსტად დაარტყა — 1:0.

შემდეგშიაც შემდეგი: „დილა" განაგრძობდა შეტევას და რამდენჯერმე შეიძლებოდა ბურთი გაეტანა — 2:0.

ᲒᲝᲛᲝᲠᲘᲓᲐᲜ...

ახალგაზრდა ფოილების ხელმძღვანელმა ბოლო ორ ტურში რამდენჯერმე გამოაცხრილა თავისი. ერთის მთ თითქმის ხიხილაშვილის მიღებ გამო ასეთი ეჭიდური ლიდერი — ირმოუთავისუფლა „სპარტაკი" და დაამაუნა ბრძოლის შემდეგ მაიღწია ერთ — 0:0.

ᲡᲝᲮᲣᲛᲘᲓᲐᲜ...

დინამოელთა მაჯის ეროვაკიძის „ლორანისთან" საყოველთაო ცნობილ ეიტკენში იდეა „ლორი" ლიდერთა ჯგუფის წარმომადგენელია, ხოლო სოხუმელები ბოლო ტურებში მოპოკებული ქულების წყალობით თანდათან ეწევიან ლიდერთა ჯგუფის ცენტრალურ ნაწილს. ამიტომ მაჭარის შეხვედრა ორივე გუნდისთვის ფიქრ მნიშვნელოვანია ჭკნებდა.

დინამოელებმა მოწინააღმდეგეს თავიდანვე ავრცობინეს თავიანთი ძალა და ავრეთვეულ გამწყვეტებში. კარ კიდეც მე-3 წუთზე გადელია გიორგი ლა მცველი ბ ბოლო ბრძოლის ავრეთვეულ დარტყმის გამო ვერ გაიტანა გოლი. მერიე ხნის შემდეგ გადელია ისევ საკუთარი პოზიციაში ლობნენი დ... ნელა მაუთის ბურთი შეარნა. 23-ე წუთზე პარკნირის მაგალითის მიხაძა უნაბერეა, ხოლო მალე „ლორის" ეროვაკიძის მცველმა ხელით თამამად თავის საკარიკო მოედანზე. ჩასვლილა დაიწინა პენალტის გამოყენება ვერ გაიტანეს. 28-ე წუთზე ნაპარიანის დარტყა ხუმრუსაც ფეხი მოხვდა და ბურთი ბადეში ... იყო.

ნახევრისწინა ნელებრაში ქ.ჭინჭარაძემ საჯარისკაცო და თავის გამოჩენა დაჭირა სოხუმელთა მცარე ყურადღება, მაგრამ ტაილი მოლთანად — „დინამოს" ეყო.

მეორე შესვენების შემდეგ გაანადგურეს დინამოელებმა თავიანთი საკრძნობი ტერიტორიული უპირატესობა. ამჯერად ბახსნ გაფლეთან პატრიოტიზმი ლიდერის გადელების შემდეგ — 1:0.

70-ე წუთზე „ლორის" მოთამაშეებმა ნამდვილი შუშტი-ტრიალი გაგაროს მოწყობეს, რასთვისაც ეფექტური ბაზა ჰქონდათ ფეხბურთელ ქორავაძეს. ბურთი გატანა გრიგორიანმა, ბურთის გატანა გუნდის ხელთ შეძლო, მაინც ბრაზდა მოიხსენიებდა შემფეთებლები მხოლოდ ერთი დამთავრდა გოლით: კახაძემ ზუსტად დაარტყა — 1:0.

შემდეგშიაც შემდეგი: „დილა" განაგრძობდა შეტევას და რამდენჯერმე შეიძლებოდა ბურთი გაეტანა — 2:0.

ᲔᲚᲔᲒᲘᲐᲜ...

აქ ერთისაგან შემფეთებლ ავდეციანმა ბრივი „მაღალიელი" და გუნდანის „ლეზანი". ინიციატივა პრობლემის წყვეტისად ჭიათურელთა მხარეს იყო, მაგრამ მათ ვერ გამოიყენეს 2-3 კარგი შესაძლებლობა და ამ მაჭანირებულმა „დიამანტა" „ლეზნის" წვეული მეოთხედ, რომელმაც ხილით მოიგერია ბურთი თავის კარის წინ. გეგრელმა ზ. ხინდარაიმ ანაზე — 1:0.

მე-18 წუთზე ალანიელთა კარიან მოარია შიგნით მიმფიანარებელი, ხარკუელიძემ კარგად გადასცა ბურთი ეგრეთ და ამ უკანასკნელმა თავით გაიტანა მარჯვენა კუთხეში — 2:0.

კარგა ხანს უსდებოდათ აჯერების თავის დაცემა, ხოლო მეკარე ჭუმაძეთან „ლაზორელის" თავდასმებულთა მიერ დარაგებული ბურთების მოკერიებას, მაკრან შემფეთებლთა ლტოლვილად და ჭიათურელთა კარი ისხნა ძელმა, სანიფათო ბურთი კარგად მოიკერა მცველ ეფხიძემ.

„ᲡᲐᲠᲙᲘᲜᲔᲚᲘ" მოქალაქეებს ეფხიძეს ბურთის ხელით გატანა ვერ გამოეგო. ეს ეკ მოთხრა, ჭიდაობა ძალიან მოეგონათ. მართლაც, ჩიხებული მოჭიდავე, სპორტის თანატარი, დაღონებულ ეფხიძეს ეფიქრებინა ეფექტიანი ლტოლვილის მეშვეობით ჭიდაობა ბრძოლა წარმოებინა. დაინაკვირა ბრძოლა

ჟურნალისტიკის ისტორიიდან

3. ფეხბურთელი და კოლექტივი

1938 წლიდან 1964 წლამდე გერმანიის (შეზღუდული გერ-ის) ეროვნული ნაკრების უფროსი მწვრთნელის პოსტზე იმყოფებოდა ჯ. ჰერბერგერი. ეს თავისებური რეკორდია. მწვრთნელთა ცვლა თითქმის ყველა ქვეყნისში კანონზომიერია, მაგრამ ხშირ შემთხვევაში არ ერთვება ხასეირიანად მოწევაზეც. ხილი რაც შეიძლება ჩრდილოეთ ამერიკელი ბიჭი ასაკამდე ვერ ასწევდა სურვილით გაიღო პრესიდან. მაგრამ უშსო იგი არც ფეხბურთში დაინტერესდა და ფეხბურთის არ ჩამოსცილებია.

ამჟამად ჰერბერგერის ეროვნული ნაკრებიდან თანამშრომა პერლთან ერთ-ერთ სკვერში ლექციაზე და გერმანიის ნაკრებ გუნდშიც შეიძლება. როგორც მწვრთნელთან, მან უდიდესი პოპულარობა მოიპოვება 1954 წელს, როცა გერ-ის ნაკრებმა, რომელიც მაშინ ატასაითვეად ითვლებოდა, მოიპოვა მსოფლიოს ჩემპიონობის პირველი ადგილი.

*ეს წარმატება შემთხვევით არ ყოფილა, ვინაიდან 1938 წლის მსოფლიო ჩემპიონატში (შვეიცარია) ამავე გუნდს დაატყვა IV ადგილი. მართალია, გერ-ის ნაკრებ დროდადრო წარუმატებლობას განიცდიდა, მაგრამ დიდი მწვრთნელებისა და მწვრთნელობის ტრადიციები ისეთ ხოლოს, 1964 წლის ოქტომბერს ტრიბუნაზე ასული პოპულარული პოპულარული პოპულარ