არნახული ალპინიადა

...ლი (პამირი), 18 აგვისტო. დამთავრდა ისტორიული არნახული ალპინიადა პამირის ერთ-ერთი უმთავრესი მწვერვალის — ლენინის პიკის წარმატებით დაპყრობის შემდეგ. ხანგრძლივი პაემანი დაუთრევდა სახელოვნად 50 წლისთავისადმი მიძღვნილი საერთაშორისო ალპინიადის მონაწილეთა მოლი ჯგუფი.

ამ არნახულ მასპინძლად ალჭაში, რომელიც სსრ კავშირის მთამძებელთა ფედერაციის თათსობით პიონერთა, მოსაწვეობდა საბჭოთა კავშირის, ბულგარეთის, უნგრეთის, გერმანის, პოლონეთის, ჩეხოსლოვაკიის, უკრაინელთა, იტალიასა და ავსტრიის 201-ზე მეტი მთამძებელი.

ზღვის დონიდან 7127 მეტრზე დაიდგა იმპერიალი წარწერით: „საერთაშორისო ალპინიადები ჩატარდა. მონაწილეები ამ ადგილის დიდი ისტორიების სიღელისტური რევოლუციის 50-ე წელს. 1967 წლის აგვისტო“.

ბანელებს უკან მსახურე ალპინიადის მონაწილე ქვეყნების სამასზედ „1917-1967“. ფერადი ალპინიადის მონაწილე ქვეყნების სამასზედ ფარ. ეროვნული დროშა ამ კავშირის ლეგენდა და ეთერები „1917-1967“. ფერადი ალპინიადის მონაწილე ქვეყნების სამასზედ ფარ. ეროვნული დროშა და ემბლემა.

ლენინის პიკის სრული სიმაღლე 7134,3 მეტრია. იგი 39 წლის წინ აღმოაჩინეს. ამ ხნის განმავლობაში პიკზე ავიდა 485 მთამსვლელი, მათგან, 20 უცხოელი.

ალპინიადის მეორე დღეს ალპინისტებმა ბანაკი გადმოიტანეს 5400 მეტრზე. ამ ადგილიდან დაიწყო ალპინიადის ძირითადი ნაწილი. ალპინისტები ორ ჯგუფად დაიყვნენ. ერთი ჯგუფი ავიდა ლენინის პიკის მწვერვალზე, მეორე ჯგუფი კი ავიდა ლენინის პიკის მეზობელ მწვერვალზე — ენგელსის პიკზე.

ალპინიადის ბოლო დღეებში ალპინისტებმა ბანაკი გადმოიტანეს 6400 მეტრზე. ამ ადგილიდან დაიწყო ალპინიადის ბოლო ეტაპი. ალპინისტები ორ ჯგუფად დაიყვნენ. ერთი ჯგუფი ავიდა ლენინის პიკის მწვერვალზე, მეორე ჯგუფი კი ავიდა ლენინის პიკის მეზობელ მწვერვალზე — ენგელსის პიკზე.

ალპინიადის ბოლო დღეებში

უკეთ შეიძლებოდა

რაიონს ცნობილია, სპორტში ადგილისთვის ბრძოლა მხოლოდ ერგება მომზადებულ, თანაბარი ძალის, მეგობრულად და ერთსულოვან კოლექტივს შეუძლია. ცხრილ ამ პრინციპის გათვალისწინებით, რაც საპარადეთის მოქალაქეთა ვეფხვს ხსნა კაფენის ხალხთა IV სპორტიადის სპარტაკიადისთვის ვამზადებდით.

შეიქმნა დაიქმული 1966 წლის პირველ. დაკომპლექტება გუნდის ორი შემადგენლობა, ძალაუნები სამუშაო გეგმა და დაინიშნენ შეკრებილები — ისტაგანის მ. შინიო (მთავარი მწვრთნელი) და მ. გურგენიძე. გუნდის წარმომადგენლობა 18 ამხანაგისგან მაგრამ მიიმე რესპუბლიკის კოლექტივებიდან, მთავარ ეკიპაჟის სპასპინძლებლი შეხვედრები ჩვენგან უნდაიღება სპარტაკიადის წინ ლატვიის (14:6) და ესტონეთის (12,5:7,5) მოკალათებით.

შედეგის ბოლო პრიორიტეტ წევნის ნაკრებმა ესტონეთს ხუთჯერ აგარაკ პირობები გაგარაკა სპარტაკიადის ნორმ. მოკალათებამ ერიდა. ასე ეკიპაჟი ნაკრებმა ბარაკი ლატვიელებ გუნობიდან ტურნირები და მაგრები. ერთი სიტყვით, გუნდი სპეციალურად მოემზადა სპარტაკიადისთვის. მის შემადგენლობაში უნდოდ რები მოხვდნენ.

წევნის მოკალათებმა წარმატებით თამამებს სახელობისაც: 32 ქულით 11 ადგილი დაისაკუთრეს და ფინალში გავიდნენ. აქ მათ გადასცა მოსკოვის გუნდთან წაგებული მატჩის ანგარიშიც (4:6).

ან, ვინ რა წელით შეიძინა კოლექტივის წარმატებაში? ბ. გურგენიძემ — 3,5 ქულა 5-დან, 5-ში, ლიპეცკში — 3 5-დან, ა. ბოლეთაშვილ — 3,5 5-დან, ჯ. ბერძენიშვილ — 4-დან, თ. ეკიმოვმა — 3,5 5-დან, ნ. გაგარინისშვილმა — 4,5 5-დან, ე. კაკაბაძემ — 4 5-დან, ნ. ალექსანდრიამ — 3 5-დან, ა. მეფარიძემ — 2,5 3-დან.

ფინალში საპარიოლოგიის მოკალათებმა ხალხები წარმატებით თამამებს. ისინი პირველივე ტურში დიდი ანგარიშით დამარცხებენ რსფსრ-ის ნაკრებთან — 3:7. ამ მატჩში სრულიად მოულოდნელად აღმასრულდა წაგება პრეზიდენტ ნიკოლაძეს ზოგჯერ ასეთ შემთხვევაში ხდება ხოლმე, რომ ერთ-ერთ მოთამაშეს ბოკუნაგან და ბურთიდან. სტარტზე 4 ქულის დაკარგვა კარგს არას მოასწავებდა. ამ მარცხით გუნდმა, რები ამბობი, IV-V ადგილებზე გასვლის ხალდი შანსი დაკარგა.

ჩვენებმა ვერც დანარჩენ მატჩებში მიაღწიეს წარმატებას, თუმცა ყველა შეხვედრა თითო ქულის განსხვავებით წააგეს. გუნდი სპორიული VI ადგილზე გავიდა.

ან, ვინ რა ქულით შეიტანა? გურგენიძე — 1 ქულა 4-დან, ჯინჯიხაძეში — 1,5 4-დან, თ. ლომპია — 1,5 4-დან, ნ. ჩიქოვანი — 2,5 4-დან, ბოკუნაგა — 1 3-დან, ზურაბ ი 0 3-დან, ჯიორკაძე — 2 4-დან, გიორგობერი 3 4-დან, კაკაბაძე — 1 3-დან, ალექსანდრია — 3 4-დან, ბუხლიანი — 0 2-დან.

როგორც ვხედავთ, გურგენიძემ, ბოკუნაგამ, ზურაბ, კაკაბაძემ და ბუხლიანმა შეიტანეს მთლიანად 3 ქულა დაკარგეს. ეს ძალიან ცოტაა, მაგრამ, მიუხედავად ამისა, გუნდურ ჩაიკეთეს შეეხნენ მხოლოდ 2,5 ქულით ჩამორჩენ ხელოვნების ნაკრებს. ქალების სახვაობისადმი და ფინალში 18,5 ქულა დაკარგეს და II ადგილი დაიკავეს (I — მოსკოვი, III-IV — ბელორუსია, ლატვია). სამწუხაროა, რომ ჩვენი გუნდის წევრმა ვალი სპარტაკიადისთვის და ფინალში 63 შესაძლებლობიდან მხოლოდ 30,5 ქულა დააგროვა. სხვათა შორის, ფინალში მან ქულათა მხოლოდ 9,5 ქულა მოიტანა (28-დან). ცხადია, ასეთი შედეგებით სპარაში ადგილზე ოცნებაც კი შეიძლებოდა.

სპორტ კლუბი, რა თქმა უნდა, წევნი მოსპარტაკეების დაბადების მაყურებელთაგან ულება მოეპირისპირა, რაკი მათ გარკვეული წვლილი შეიტანეს საქართველოს სპორტული დელეგაციის სპორტში. მაგრამ ზოგიერთი წევნებური მოსპარტაკეი მიზეზით არა, მოსპარტაკეს უკეთ შეეძლოთ ეთამაშნათ. აი, ეს მიზეზები 1. ლაზეშვილებული საფეხბურთო რესპუბლიკის, 2. პრიზიორი და მაგრილიერი უნარაკეთების რეალიზების დაბალი ტემპის, 3. გუდაგეშური პარტების სპარტი ალილი, 4. უცნარი ფიზიკური მომზადება.

...ლანდაზეთა მსოფლიო რეპრეზენტ 5. გაგრანიშვილის ბრწყინვალე თამაში. მან ჯილაბი ამსოლუტური ლიდერი შეიყვანა მთაბეი — 7,5 ქულა 9-დან. გაგრანიშვილის არე ეროი პარტი არ წაუგია და მხოლოდ ხან შეხვედრაში დასჯერდა ყაიმს.

სამაგიეროდ, თავის მესამეულობაში ნაკლებად იითამაშა სხვ. კაკაბაძის რეპრეზენტ ნ. ალექსანდრიამ. ფურნალისტებს ხშირად უნდა მიიქციონ მის ნიშნად ყურადღება, რომელიც სენსაციის დამდეგს დაიწყე და ფინალში დასრულდა.

სპარტაკიადამ კიდევ ერთი ნათლად გამოაკლინა ჩვენი ნაკლი და დაადასტურა, რომ გუნდებში, მასალიდან ლიდერული ფიგურები ჯერ-ჯერობით არ მეიძებნება. ამ ნაკლის ლიკვიდაციის მიზნით რამე უნდა მიიღოს ორგანიზაციებმა.

ბ. გაგნიძაძე,
საქართველოს სპორტკავშირის გამგეობის პრეზიდიუმის მოსპარტაკეთა გუნდის უფროსი.

„ლელოს" ფეხბურთის ჟურნალისტი

„ოჩაფეხებით თუ შეიძლება გაიგონო თანაგრძნობა"

ჩვენი გაზეთის 21 მარტის ნომერში ამ სათაურით დაბეჭდილი წერილი ამხილებდა უადგილობრივობას მთაკოჯის საშუალო სკოლის ფიზიკის მასწავლებლის ნ. ლობიანიძის მიმართ, რომელსაც ტანჯონის ბერძნული ენის მასწავლებელმა, უცნაური ავადმყოფობის მქონე ქალმა ოჩაფეხებით ემუქრებოდა.

ჩვენი წერილის გამოქვეყნიდან ორი თვე გავიდა. ამ ხნის განმავლობაში ნ. ლობიანიძეს ოჩაფეხებით აღარავინ ემუქრება. ამ ფაქტის დადასტურებაც ის არის, რომ ნ. ლობიანიძე ისევ ისე ნორმალურად ასწავლის ფიზიკას, როგორც ადრე.

ᲙᲚᲓᲘᲡ ᲕᲔᲤᲮᲕᲔᲑᲘ

ᲙᲕᲚᲐᲕ ᲒᲐᲜᲐᲒᲠᲫᲘᲕᲠᲐ ᲔᲕᲠᲝᲞᲐ

ᲡᲐᲒᲐᲛᲗᲐ ᲡᲐᲠᲗᲣᲚᲔᲑᲘᲡ ᲓᲘᲓᲘ ᲒᲐᲐᲠᲫᲚᲘᲔᲑᲐ ᲐᲚᲔᲥᲡᲘ ᲒᲝᲚᲝᲒᲐᲜᲘ

ᲡᲐᲜᲓᲝᲛᲫᲚᲔ ᲨᲔᲡᲕᲔᲜᲔᲑᲘᲡ ᲨᲔᲛᲓᲔᲒ

საკავშირო სპორტსაიუბილეო მონეწილეობა მხოლოდ ორი ქალით ოთხეულებს და შემდეგ ახალ სტატისტიკოსებს მხოლოდ ერთ ქალს სპორტსაზოგადოება სამხრეთს დაიშვებს ტურნირები, რომელთა მიზანია სოფლიოსთან შეხვედრა ცენტრალური სამხედრო რეპრეზენტაციის ტურნირი — სპარტაკიადის დინამოურ მძლეოსანთა პირად შეჯიბრება ორ დღეს გაგრძელდა თბილისის „ვოსპრიატიის“ სტადიონზე.

მართალია, ხანგრძლივ ყველა უძლიერესი ვერ გამოვიდა (მათ ხანგრძლივ სამუშაო საქმიანობასთან ბევრ საკონტინენტო ვალდებულებას ეშვებიან), მაგრამ ტურნირმა მაინც მოგვცა რამდენიმე კარგი შედეგი. გასხაპურებული ათლეტმანები თბილისელი სპორტის ოსტატის ლამარა ტუღუშის ხელმძღვანელობით ვარჯიშობენ ამჟამად ქალაქ შედეგი.

ᲛᲐᲒᲐᲚᲘᲗᲘ ᲛᲔᲪᲜᲘᲔᲠᲘ ᲓᲐᲮᲛᲐᲠᲔᲑᲐ

ᲡᲐᲥᲐᲠᲗᲕᲔᲚᲝᲡ ᲡᲐᲮᲔᲚᲛᲬᲘᲤᲝ ᲒᲐᲛᲐᲠᲯᲕᲔᲑᲘᲡ ᲗᲐᲜᲐᲛᲔᲓᲐᲕᲠᲝᲒᲘ ᲛᲝᲜᲐᲬᲘᲚᲔᲝᲑᲘᲡ ᲛᲘᲛᲐᲠᲗ

ᲛᲐᲡᲬᲐᲕᲚᲔᲑᲚᲔᲑᲘᲡ ᲓᲐᲡᲐᲮᲛᲐᲠᲔᲑᲐᲓ

ᲛᲔᲪᲜᲘᲔᲠᲘ ᲓᲐᲮᲛᲐᲠᲔᲑᲐ

დეგიუშტანტის წარმატება

ლენინგრადი, 18 აგვისტო. ფინეთის დელეგაციამ დაიწყო ვიზიტი თბილისში გაიმართება წყვილში ხტუნაში, შეიარაღების მოხალისეთაშენ ასტანაში, ბელგიონთან, გერმანიაში, პოლანდიის, ჩეხოსლოვაკიის, შვეიცის, ავსტრიის, იტალიის, პოლონეთის, სსრ კავშირის, ფინეთის და სხვა ქვეყნების უძლიერეს სპორტსმენებს.

პირველი დღეს ჩატარდა ქალთა შეკიბრაში 10-მეტრიანი კოშკიდან ხტომაში. სტარტი მეცნიერ ქვეყნის წარმომადგენლობითმა, ეთოლის ჩემპიონ ნ. ლობანოვამა და ტანვილის ოლიმპიადის ბრინჯაოს პრიზიორ ა. ლუსკევიჩმაც უხეირო გამოდგა. დიდის პროგრესით შეიდეგ (4-4 ხტომა) ლობანოვა მხოლოდ IV-ადგილს დაკ. ალექსეევა — IX. ლიდერობა ხელი იგდო დასავლეთგერმანელმა ი. ბუშმა.

საღამოს მონაწილეებმა კიდევ სამი ნებისმიერი ხტომით შეასრულეს. თავი გამოიჩინა ტერნირის დებიუტანტმა, 15 წლის პრაღელმა მოსკვიჩმა მ. ლუნკოვმა, რომელმაც ბოლო ხტომით 282,48 ქულა დააგროვა და ოქროს მედალი დაიმსახურა.

ასპარეზობის დასკვნითი ნაწილი სპექტაკლით დაგვირგვინა ჩატარეს ლიანაგოზე 2.22 ჯელით ჩ-მორის დუმკაჟს და ვერცხლის მედალს დაეპატრონა. ალექსეევმა კარგად შესრულებული ნებისმიერი სტრატეგის შემდეგ 283,60 ქულა დააგროვა, რაშიც მას ბრინჯაოს მედლის მოპოვების საშუალება მისცა.

გენერურ ხოლეში გაიმარჯვეს სპორტსმენებმა.

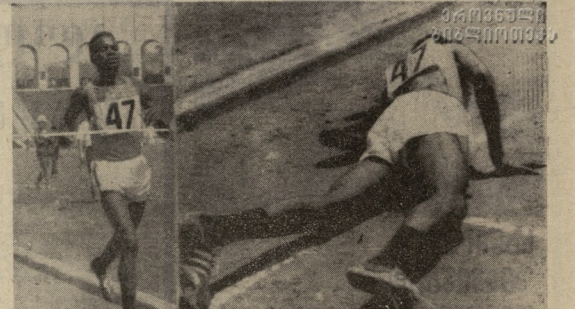

ჯერ ისევ ვერ ვიმეორებთ

ჯადრი ქვეყნებ

● ფილადელფია, 17 აგვისტო. ამერიკელ ხუთკილოლეტიან სასპასარეზოდ აქ ჩამოვიდნენ შვეიცის სპორტსმენები. მათგან ერთი-ერთობა ა. ბ. ფერშმა გაიმარჯვა კიდევ — 8058 ქულა. მოიდევნო 4 ადგილი დაიკავეს მასპინძლებმა უ. მაგნასმა (4826), ფ. ფოლკნერმა (4787), დ. კარლმა (4758) და ჩ. ჰეიმ (4758). ოთხეული დაიკავა აშშ-ს ღიმსტამ შემდეგი ნიშნებით.

● ფილადელფია, 18 აგვისტო. ამერიკელ ხუთკილოლეტიან სასპასარეზოდ აქ ჩამოვიდნენ შვეიცის სპორტსმენები. მათგან ერთი-ერთობა ა. ბ. ფერშმა გაიმარჯვა კიდევ — 8058 ქულა. მოიდევნო 4 ადგილი დაიკავეს მასპინძლებმა უ. მაგნასმა (4826), ფ. ფოლკნერმა (4787), დ. კარლმა (4758) და ჩ. ჰეიმ (4758). ოთხეული დაიკავა აშშ-ს ღიმსტამ შემდეგი ნიშნებით.

ჩემპიონატები, მატჩები, ლიდერები

უნგრეთი:
„ფერენცვაროშის" მორიგი მოგება

ჩემპიონატის მორიგ, XVIII ტურში გაიმარჯვეს ლიდერებმა — „ფერენცვაროშმა", „ვაშაშმა", ნორჯერობით წყვეულად ასპარეზობს, მოეყო „ბალატონისა" — 3:0.

ქვეყნის ჩემპიონმა, ბუდაპეშტის „ვაშაშმა" ასპრინტით ანგარიშით დაამარცხა ვეზრის „დოჯი" — 7:01

დანარჩენი შეხვედრები ასეთია: მტკ — „ასტოდიაში" 4:0, „ხიშვედი" — „სედეი" 4:1, „ტატაბანია" — „უიპეშტ დოჯი" 1:0, დიორის „ვაშაშ" — „ჩაბა" 2:2, „დიოშგიორი" — „ცოლნაი" 4:0, პეჩის „დოჯი" — „ფუნიოროში" 1:0.

ეოკლედ

● ფილადელფია. გვლაზო რეინერსმან, რომელიც წლეულ ევროპის ქვეყნების თასების მფლობელეთა თასის ფინალისტად მოაღწია, 60 ათას გაიგებენ სტადიონში. გიდ ფეიდი მეცნიერ ეროპის ქვეყნების ფეხბურთის მფლობელი ა. ფერეიესთან „დაფერენციან ატლანტიკით".

● ფინეთისა და შვეიცის ნაკრები — გუშდების ამხანაგური შეხვედრები ფინელთა სატელეფონო მოთამაშეთ პატრონებისთვის 55-ე საერთაშორისო მატჩი ჩაატარეს. ანგარიში ფინელთა სატელეფონო ფინელ ფეხბურთელთა ეთვლება.

● ეკატერინე ჩემპიონი — მატრიდის „რეალი" ყოველწლიურად 600-მდე ქალ ფეხბურთელს სინჯავს ძირითად შემადგენლობაში ასკვეთად.

ჩემპიონატის საუკეთესო სნაიპერი ფერანი II („უიპეშტ დოჯი") — 20 გოლი.

ათ. ლიდერებიც:

	ო.	ბ.	ჯ.
„ფერენცვარ." (ბუდ)	18	48:10	34
„ვაშაში" (ბუდაპ.)	18	39:17	27
„უიპეშტ დოჯ"	18	47:18	25
„ვაშაში" (დიორი)	18	46:20	24

გმდრ: დაიწყო!

დაიწყო გდრ-ის ჩემპიონატი. პირველივე ტურში ქვეყნის ჩემპიონმა „კარლ-მარქს-შტადტმა" მინ დიდი ანგარიშით მოუკი თასის მფლობელი — ვეიცეის „პოკონის" — 5:2. პეტლის ატყორცნა ჩემპიონის მარკეზნა გამოსძინა მეტი.

დანარჩენი შეხვედრები ასეთია: ლაიფციგის „ლოკომოტივი" — „ერფურტი" 1:1, დრეზდენის „დინამო" — „მაგდებურგი" 1:1, „უნიონი" — „ზემი" 0:0, „ლოკომოტივი" (ჰალე-დალე) — „პაბზა" 2:3, „ერფურტი" — „კარლ ცეისი" (ენა) 2:1.

კოლანდია: „პიპაბვა" ტრაგიციას არ უღალატა

პირველ ტურში ქვეყნის ჩემპიონმა, ამსტერდამის „აიაქსმა" თავის მარჩენდელ ტრადიციას არ უღალატა — ამჯერად მან დაამარცხა დეფენტერის „ჯო ვილდი" — 2:0. გოლების ავტორები ხანან ნენიხე და კრეიფი.

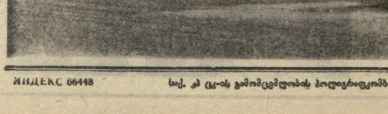

ორდენი... უგონოდ მყოფს

ესპანეთის ექს-ჩემპიონი — ვ. მაგორეთა „ატლეტიკოს" თავდაზღვრულ, 29 წლის მიუკი მორტნესის მძიმე ხელი ტყვე სამი წელი კარგადაც ცნობილი ესპანელი ფეხბურთის გულშემატკივრებისთვის 1964 წლის ავგუსტში, სამხრეთ ამერიკაში ყოფნისას, მატჩი ნესმა მორტეთელის. „პენიაროლთან" თამაშის დროს თავში მძიმე დარტყმა ღებით და მას შემდეგ უგონოდ იყო. იგი ახლა მაგორეთ ერთ-ერთი საავდრუფოში წევს და ექიმების ყოველ ცდა ჭორყორობით ამაო. ცლები ამ სამი წლის მანძილზე ვამცირა, ფრჩხილ ფეხბურთელს და ყოველმხრივ ეხმარება მას ოჯახი.

ამას წინათ „ატლეტიკო" ესპანეთის უძლიერეს ფეხბურთელთან შემდგარ ნაირებს შეხვედ და ორმაგებდა — 0:2. მატჩის შედეგმა ამჯერად არავითარი მნიშვნელობა არ ჰქონდა: მთელი შემოსავალი (4 მილიონი 300 ათასი პესეტა) „მძიმედ" მარტყნეს გადადგეს. სანტერესოა, რომ მთელი დარტყმა. ამ შეხვედრაში „ატლეტიკოს" მთავარმა გამოუყენებელი მეძლო მთელითის ხელ ბიჭნის ხეზიზა წესრული (ნეტი ორი თვის იყო, რაც მამცნი დაშვდა).

თამაშის შემდეგ ესპანეთის ფეხბურთის ფედერაციის ფედერაციი მიეიდა საავდრუფოში მორტნესთან ერთად გადასცემდ. სპორტული დამსახურებისთვის. ორდენი მის სასთეფლთან დადეს..

კიდევ ჯარჩიდება ვარსკვლავები

ჩიანელის ორმა უძლეველებმა ვეზნამ, ქვეყნის ჩემპიონმა „მანჩესტერ უნაიტედმა" და თასის მფლობელმა, ლონდონის „ტოტენჰემ ჰოტსპურმა" მანრესტერ ში ამხანაგური შეხვედრა გამართეს. მანჩესტერელთა წურილებმა ბასმის მარცხენა გარემაზე თამაში 18 წლის ბრაიან კიდი ერთ ოფენსივაში გამრთულ ეროპის ოფიორთა ჩემპიონატზე უძლეველს გარემაზე ლარაზე). ახალგაზ ფეხბურთელმა ისე ითამაშა, რომ გაოსცვალეთ ბ. ჯეინი ჯონსი და დ. დიო დარიალეს. ინგლისელი მიმომხილველი ბ. ჯეინი წერს: „საშეხვედრო, 2 ჯილი ჩარტყმაში, 1 ეს ლიდე გოლისა. საქვე ეკ კიდს ეწილ გოლებით". საინტერესო საინტერესო. შეხვედრა ფრედ დამთავრდა — 3:3. აღსანიშნავია, რომ პირველი ტაიმი ტოტენჰემის ფეხბურთელებმა 3:0 მოიგეს, მეორე ტაიმში კი მასპინძლებმა ანგარიში გაათანაბრეს.

„ლელიკი" — „გლაზგო რეინჯერსი" 1:1

გლაზგო. ფრედ (1:1) დამთავრდა „ლელიკის" და „ლაზგო რეინჯერსის" მატჩი. მოგლაზგოელის საფეხბურთო ასოციაციის ბანრელის ზაფხულის ამხანაგური ტურნირის ფარგლებში.

ამხანაგური...

უკანასკნელი კვირის მანძილზე ევროპის უძლიერესმა ვუდპმა რამდენიმე ამხანაგური მატჩი ჩაატარ. ან. მათ შედეგებს: „ამბურგერ შპორტ-ფერაინი" (გერ) — „ბანგი" (ავსტრალია) 3:2, „მოენკენ 1860-ი" (გერ) — „ფეიენორდი" (ნიდერლანდები) 2:2, „ბორუსია" — „ატლეტიკო" (გერ) — „ლეგიასრ-სიგნი" (ინგლისი) 1:2, ბრაგნის „ვერდერ" (გერ) — „რენი" (ავსტრალია) 8:0.

ლელ-ანალოგიით. ამ ერთა თანამეგობრობის ბრიტანეთის ჯავშის შორის გამართულ ასპარეზობის დროს 10 ათას მეტრზე რბენაში გაიმარჯვა კენიელმა ნ. ტებუმ — 29.01.8, მაგრამ დიდი საოცრებას: გამარჯვების შემდეგ არაჭეშმარიტი ტებუ მიჯნე გამშვილა.

რეკორდებს ქიდი ღლე არ უდერიათ

შიკაგოში, 19 აგვისტო. ამერიკის შეერთებული შტატების მოკრძალე ქალთა ეროვნული ნაკრებისუფლის ეუნის საღამოს ამას წინათ მასპინძლად ედ ომაშაში დამარცხეული მსოფლიო რეკორდსმენის ეთელ ირი მორტიმერის. საერთაშორისო მოსპორტის 15 წლის ბრენდა მაიერს 400 მეტრზე თავისეული სტილით ცურაში პირველად მიეძლო ომხანაგური წუთის დაძლევადა — 4.29.0. ეს შედეგი 3.6 წამით სჯობს წინანდელ მსოფლიო მაჩვენებელს. მსოფლიოს შეორე რეკორდის ავტორი გახდა კალიფორნიის სხვა ქალაქის — სანტა-კლარას წარმომადგენელი. 17 წლის ლილიანა კოლბი. 200 მეტრიან ფეხუნურ ცურაში მან შეძლება 2.25.0.

ამავე საღამოს დამარცხეულ ირა მორტიმერის მიმდევარი: სანტა-კლარას ლილის გოლისაგან გუნდმა 4×200 მეტრზე თავისეული სტაფეტაში ანგარა 8.33.0. ამ შეკრძალა უფრო მეტ ხანს არსებობა — შუბ-ლიდ ერთი წელიწადი, რაც, ალბათ, იმით აიხსნება, რომ ქალთა ცურვის ეროვნულ ასპარეზობა ჯერ კიდევ ეშვიათად იმართება შეკრძრებით ამჯერ ესტაფეტაში.

დიახ, საწყისთან ბილიკებზე სინჯრაფთა საოცარი მატჩის გამო რეკორდს დიდი დღე არ უწერიათ!

რედაქტორი მ. კაკაბაძე.

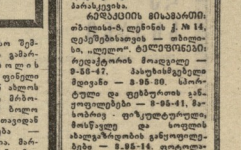

გაზეთი გამოდის ყოველდღე, გარდა ორშაბათისა და პარასკევისა.

რედაქციის მისამართი: თბილისი-3, ფეფინის ქ. № 14, დეპეშებისათვის — თბილისი, „ლელო". ტელეფონები: რედაქტორის მოადგილე — 9-58-47, პასუხისმგებელი მდივანი — 9-55-80, სპორტული და ფეხბურთის განყოფილებები — 9-55-41, მაბარბოსე — ფიზკულტურული, მოსწავლე და სოციის ახალგაზრდობის განყოფილებები — 9-55-14, ტიპოგრაფია — 9-55-16, მეწარმეთა ბიუროო — 9-52-12, განაწერები — 9-55-81.

ინდექს 66448 სააქ. კ ტექ-ის გამომცემლობის პოლიგრაფიკომბინატი, თბილისი, ფეფინის ქ. № 14. 8 შეკ 11015