ლიდეროგს მსოფლიო ჩემპიონი

ინგლისის სპეციალურ ფედერაციის მიწვევით დიდ ბრიტანეთში იმყოფება მსოფლიო ჩემპიონი ნ. გაფრინდაშვილი. იგი მონაწილეობს ათ-ჭიდაობის ტურნირში. მაგრამ ძლიერი შემჯიდრებლობის ქალთა ორწყვიან საერთაშორისო სპეციალური ტურნირში.

ლონდონიდან ინგლისელებიან, რომ თბილისელი ჩემპიონი ნ. გაფრინდაშვილი ბრიტანეთის დიდი მეგობარია. მან მოიგო პრინცარდი, ბრიტანეთის ჩემპიონი ორჯერ (ინგლისის), კარლაშს (შვედეთი), რიხერტს (აშშ), ვრედენს (ნორვეგია), ვანიზუ შეუთანხმდა პოლკერნიანიდან (რუმინეთი), კ. იოანნინის (იუგოსლავია) და I ადგილი დაიკავა. II ადგილი წილად ხვდა პოლკერნიანიდან (ა ქულა).

ესპანელ დაწყო 11 წრე. ტურნირის შემდეგ ნ. გაფრინდაშვილი შეხვდება ჭიდაობის მოყვარულებს ერთ-ერთულ თამაშის სეანსებში.

ЛЕЛО

ЛИТЕРАТУРНЫЙ ОРГАН СОЮЗА ФИЗКУЛЬТУРНЫХ ОБЩЕСТВ И ОРГАНИЗАЦИЙ ГРУЗИНСКОЙ ССР И РЕСПУБЛИКАНСКОГО СОВЕТА ПРОФСОЮЗОВ

ЛИТЕРАТУРНЫЙ ОРГАН СОЮЗА ФИЗКУЛЬТУРНЫХ ОБЩЕСТВ И ОРГАНИЗАЦИЙ ГРУЗИНСКОЙ ССР И РЕСПУБЛИКАНСКОГО СОВЕТА ПРОФСОЮЗОВ

№ 181 (3411)

16 სექტემბერი. შაბათი. ფასი 3 კაპ.

1967 წ.

გამოდის 1924 წლიდან.

ვ. კოზიევის 2 საკავშირო რეკორდი

ამ დღეებში ტუფისში დამთავრდა საერთაშორისო სამაჭრო შეხვედრა სსრ კავშირისა და პოლონეთის ორთონ ძალოსანთა ნაკრებ გუნდებს შორის.

სსრ კავშირის ძალოსანებმა შეხვედრა დიდი ანგარიშით მოიგეს — 6:1. ნაკითხი კატეგორიების მიხედვით გამარჯვებულნი გამოვიდნენ: ა. ლაზუნინი (სსრ კავშირი) — 802,5 კგ (92,5—88—125), ვ. ვასილიონინი (სსრ კავშირი) — 380 (105—97,5—177,5). ს. გასპარიანი — 375 (120—110—145), ი. ფილიპენკოვი — 392,5 (125—115—152,5), ვ. კოზიევი — 422,5 (137,5—130—155). ე. მაგალაშვილი — 412,5 (145—115—152,5), ვ. ბაკუმოვსკი (ყველა — სსრ კავშირი) — 460 (140—135—185).

შეხვედრის ნამდვილი ცნობა იყო ახალგაზრდა მოსკოველი ძალოსანის ალექსეევის რომელმაც ორ ცდაში 145 კილოგრამი და მსოფლიოს ახალი რეკორდი დაამყარა იუნიორთა შორის. ძველი რეკორდი ეკუთვნოდა ამერიკელ ჰ. ჰეზნერს, რომელიც 1962 წელს იყო დამყარებული.

შესანიშნავად გამოვიდა საქართველოს ძალოსანი ვ. კოზიევი, რომელმაც ორი ხაკუნაძრი რეკორდი დაამყარა: ცვენა — 155 და სამკეთი — 182,5 კგ. ამასთანავე რეკორდები აჯობინა ჰეზნერის ანალოგიურ ასპარეზობებს. ჯამში 145,5 კგ.

შეხვედრების მსაჯი, საქართველოს დამსახურებული მწვრთნელი. ს. ტარასოვი.

ს უ რ ა თ ი ზ ე: ვ. კოზიევი ასპარეზობისას.

ფოტო ა. ტატიშვილი.

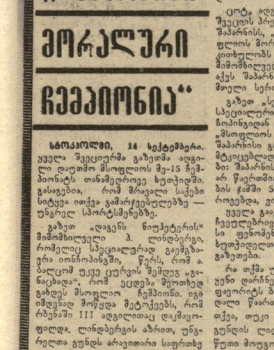

ჭიდაობის თამაშის განაგრძობისას

სეგონტიას, 14 სექტემბერი. მსოფლიო ჩემპიონ ნ. გაფრინდაშვილთან მაგრას პრეზენტირებული ტურნირში 5 ტურის შემდეგ მიღწეული გადადებული პარტიების დამთავრება. პოვალიევები მოელ სალამის თამაშობებენ, მაგრამ მაინც ვერ შეძლეს ეული პარტიის მოგებედ მოგება.

ამ დღეს 2 ქულ მოიპოვა ცეზნირმა, მან მოიგო კისლოვას და ალექსანდროვას.

დიდხანს გაჭიანურდა კისლოვას და ზატულოვსკაის შეხვედრა, რას გამოც ალარ გათამაშდა ზატულოვსკაა — კოზლოვსკაის პარტია. კისლოვა მეთოდურად ილეწა უპირატესობის რეალიზებისთვის და გამარჯვებ სამხაოთანი პრძოლის შემდეგ.

მნიშვნელოვანი ქულ ნაიგრა ალტეგმა ნიკოლაევ (რუმინეთი) ანტონიას (უნგრეთი) დამარცხებით. ნაწილობრივ გამოაკეთა თავისი სტურნირო მდგომარეობის პარკუთხნა (ლატვიელი) რიგელდის არაჩვეულებრივ (3:3) მოეცა. ნეიმსტეინ (ბულგარეთი) დამარცხდა ბაკრატაძ (ვენგრია).

ტურნირის შემდეგ ლიდერებად ტ. ზატულინი (უკრაინა) — 8, ა. ნიკოლაევ — 8,5, ვ. კოზლოვსკაია — 8 (1), ალექსანდროვა, კუშნირი — 8-8, ტ. ზატულინაია — 2,5 (1).

სკაკლიკე საღამო...

◆ ბაქ.-ბრაკანაე (ყვრ), 15 სექტემბერი. სახელგამოქვეყნო ტატარული „ბერიკაი ფუნდო", 70 წლის საიუბილეო წერილი მიუძღვნა ცნობილი მოხუცებული ისპანოელის „ცნობილი მოხეცების" რაზანაში, რომელიც ამ გაიმართება 1 ოქტომბერს. ნერძი პირველ ყელ მოსწორებულ ადგილს 5 კილომეტრზე რბენაში. ღონეფიორული რეკორდებიანის მეტოქეთა შორის იქნება კიდევ ერთი სახელგანთქმული სტიპენი — ჰ. ვაიბერიანი (გერ). ეს ერთი იმ მცირეთაგანია, რომელმაც ოთხივე ოლიმპიადაზე „ღისტანციის მირეული ნახევრის. შემდეგ მე რუნთან დაგებული მხილოდ 17 წამს, მაგრამ ბოლო წრეებზე საშინაო დაფიცარე სწორად ვერ მოუნევს. იქნებას ვიფიქრებთ, რომ ეკანასკნელ ოლიმპიადებზე ფიზიკა მეცადინეობდა.

მხოლოდ ბალეტ გუნერო ხალერთი ჩათვლაზე შაპონის, მაგრამ მეორე მხრივ ჩვენ ბოლოს ბოლოს ვიცით ვის გაუჭირდა: უკვე „ვამთოლლიანა", რომ შაპონის უკანასკნელ შედეგები აქვს რბენაში და ცოტა შანსები დაპირველ სახელოსნები. „სვეზდა დაგ-ბალანაა" (ლენინგრადი) — ჩვენ გვილ შაპონის, ჭეხოკის ოლიმპიურ თამაშების ფავორიტები".

საქონიო, ეი ჩვეულებივ „ბაღიდენი ღარბაზს" ხალი პირველი ხეთნიდეთ — ფერმა მესაზ პრიზიორის გახდა. და პირველი სპორტსმენი ხეთნიდეთა პოლიტიკა, რომელმაც მსოფლიო ჩემპიონატებზე ამ უკანასკნელ 11 წელში მედალი მოიპოვა, ყოველ ეფერო ცნობილი არის ჩემპიონატის მასპინძელი ბი თავიანთი გუნდით, რომელსაც ვერცერთ შედარი მოიპეზეს. თანაკლერძივე ხეთნიდეთ ფეხბურთელ ბი ლეგენდარული ბრაზილიის ტერნიის სასტარო ცარიელზეც ღარბენების დასაწყისია.

მაგ ნერძის რეკორდი მოხსნა მაშინ, როცა ფინელი თავისი სპორტული კარიერის ზენიტში იყო.

◆ ბაბაკა, 15 სექტემბერი. კა-

ბაბილონის მემორიალის XVI ტურის შემდეგ მიიწყო გადადებული პარტიების დამთავრება. 20-ე სქლაზე დანიელი დიდოსტატის ბ. ლარსენმა დაამარცხა კუბელი მოჭადრაკე ჰ. როდრიგესი. ახლა მას დარჩენილ 8 პარტიაში უთამაშიც უთენის, რომ I ადგილი დაიკავოს. ჰ. ტაიმანოვი და ვ. სმისლოვი — ლიდერს 1,5 ქულით ჩამორჩებიან.

სსრ კავშირის პირველობა შეხვედრებში

„ა" ჯგუფი

გათამაშების ცხრილი

მდგომარეობა 16 სექტემბრისთვის

	ი.	მ.	ფ.	წ.	ბ.	ქ
„ლეკანი" (ქრასნოდარი)	21	17	8	6	21—10	42
„ლოკომოტივი" (როსტოვი)	21	15	11	5	23—16	41
„ლინამო" (ლენინგრადი)	21	15	9	7	19—21	39
„ლინამო" (ხარკოვი)	21	15	9	7	24—22	39
„ლინამო" (ქალინინი)	21	14	9	8	27—15	37
„ლენინეც" (ლენინგრადი)	21	13	9	9	25—22	35
„ლოკომოტივი" (ხარკოვი)	21	9	10	6	23—22	28
„ლოკომოტივი" (მოსკოვი)	21	11	6	6	22—17	28
„ლენინეც" (ლენინგრადი)	21	9	10	9	21—27	27
„ლოკომოტივი" (ლენინგრადი)	21	11	9	11	21—24	31
„ლინამო" (ლენინგრადი)	21	10	11	10	22—21	31
„ლოკომოტივი" (ლენინგრადი)	21	10	11	10	22—21	31
„ლინამო" (ლენინგრადი)	21	10	10	10	21—20	30
„ლოკომოტივი" (ლენინგრადი)	21	8	12	10	24—22	29
„ლოკომოტივი" (ლენინგრადი)	21	10	8	13	25—28	28
„ლოკომოტივი" (ლენინგრადი)	21	8	8	15	20—24	24
„ლოკომოტივი" (ლენინგრადი)	21	8	8	15	20—32	24
„ლინამო" (ლენინგრადი)	21	7	9	15	23—28	23
„ლინამო" (ლენინგრადი)	21	7	8	16	24—43	22
„ლინამო" (ლენინგრადი)	21	4	9	16	18—40	17

„ბ" ჯგუფი

ტურები...

ვ. ვასილიონინი (სოხუმი) — ვ. ვერა (ლანჩხუთი) 2:0, „მეტალურგი" (ქუთაისი) — „ალაქსი" (ქრეკანი) 1:0, „მეტალურგი" (რუსთავი) — „ზენერი" (ქობულეთი) 0:0.

„შაპარინის მორალური ჩემპიონი"

სტოკჰოლმი, 14 სექტემბერი. ყველა შეცდომები გაუთამაშ ადგილ დაეფინა მსოფლიოს მე-15 ჩემპიონატის თანმდევთაგე ხელიფიტი. გასაკვირია, რომ მრავალი საქმეო სიტყვა იყოდა გამარჯვებულებზე — უფაქიზ სპორტსმენებზე.

გაზეთ „ვიკინგ ნიეტტარის" მომხმარებელთა ჯ. ჰანსენის ინტერვიუში ნორვეგიელი ჭადრაკის ოსტატი ჰ. ნორდენი ამბობს: „ჯონ ჰანსენი ნამდვილი სპორტსმენია. ის ყოველთვის ეუბნება მოწინააღმდეგეს, რომ ის ცუდად თამაშობს, ან ეფერთქმის, რომ ის ცუდად თამაშობს, ან ეფერთქმის, რომ ის ცუდად თამაშობს, ან ეფერთქმის

ორგანიზაციული ცხოვრებიდან

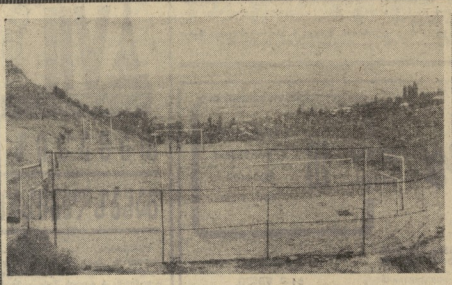

სამი ნაბიჯი წინ

პარტიის თბილისის ორგანიზაციის საბუღალტრო ანგარიში. აფიშებზე აქ პოეტის რჩევებია, დახმარებებია. მათ ვკითხულობდით ლექციებ, კურსებზე, ბრძანებებზე, რაკიბის თავმჯდომარისეული მრავალსიტყვაობის ფურცლებს ასრულებენ. ისინი საერთო ძალით წარმართავენ რაიონის საწარმოებსა და, ზოგჯერაც, ტრანსპორტის სექტორებს. მაგრამ წლევანდელი ივნისის დღეს რაიონში ახალი სახელები გაჟღერდა — შეფენებელებად ...ებელები...

მუშაობელთა პირველი ნაბიჯი

გახსოვთ სამოქალაქო ომის პირველი ლიუნელი: „რაიკომს დაკეტილია, ყველა ფრონტზე წყვდიადი". იქნ ორგომიტის ბანაკშორიდებულსაც ასე უთქვამთ ლენინის გამოცემული ნაშრომები ხელში ჭიდებულ ბოლშევიკებზე — ისინი ხომ ყველანი ფრონტზე (მაგრამ ფრონტებზე) იყვნენ.

მაშინ რაიკომი სპორტულ შენობა-ლობაია ველოდრომზე ზემოს მოპაიჭებდა. ამ, თითქმის „შენიერებათა" — ბაიკომის პირველ შეიტან ა. კარანდაშიან ერთად იყვნენ ოთხმეტკაციანი ბანაკის ბუნებაში ორიენტაციის სპორტული ელვეს გასამართლებლად. „დახმარება აბიჯიანებით ვიწყებთ, ერთიანი პარტიი ფეხბურთის მოედნის მოწყობით", — დაადგინეს ველოდრომი მე-14 მაერორაიონში სპორტული ბაზების შეხვედრაში" და სხვ.

სანამ იმასია, რომ სკკპ ცენტრალური კომიტეტისა და სსრ კავშირის მინისტრთა საბჭოს შორისმოძიება დადგენილებამ ფიზკულტურისა და სპორტის განვითარების შესახებ ღონისძიებათა შესახებ, რაიონში სპორტული ბაზების შენარჩუნების ხერხებებზე და მათი ცხოველმყოფი გატარების ამ ერთი ერთი ორიენტაციაანი შეეხება — ორიენტირ ძირითადად სახოგადოებრივ საწესებებზე აღმოჩენილობის ხელმძღვანელი ერთ-ერთი ერთადერთად გასაღები გასწავლისებელი და სპორტული მოედნის შიგნით. რაკიბის მდივნის პირველის სხვებისა მიხაკი. რაიკომის ბიუროში სანუმო საკითხის შეხედულებით შეიძლება საკმაოდ ხანგრძლივი ოპონენტის ხანგრძლივი.

...ორგანიზაციული ნაბიჯი რაიონის ცენტრად ითვლებოდა. 42-ე მარშრუტის ავტობუსი ძლივს აფიდა. მაგრამ შემდეგ-ლაი სიმაღლეს რიგი შეუნელდა. დედაქალაქ ამბიდ ეიდებენ მოედნის მოსაყვანად ფლესაფერ ადგილს. ეკრანად-მაყაყოფილ. მაშინ ადამიანებმა დანამატები მოიმეცნეს. ბიბეიები გაკეთდებული შეკერილ ფეხბურთელ ბიჭებს ცნობ აკანონ მიჭას, ითქვა: ფეხბურთელებს შეეძლებ. მაგრამ ეს ოლიანი უბანში ჩვეულებრივ ფეხბურთელებად დღეებში. ამიტომ, სოციალისტური სპორტსაწყობის დამარსებლებს მინი შრომებიდან შესანიშნავად ვამოდგა.

— მომსვლის ადამიანი ხომ ფიზიკურად ძლიერი, მოქნილი, მოხდენილი, სულიერად მკაცრად უნდა იყოს, ეს ეკ ფიზკულტურის და სპორტის დანიშნულებაც მოცემულია. ადამიანები სპორტსმენებიანნი არიან, ასე იყო წინათაც, ასე იქნება მომავალშიც. მაგრამ ყველასთვის აუცილებელი იქნება ერთი რამ — ფიზკულტურის სიყვარული. ეს შესანიშნავად იცოან დედაქალაქის რაიონების და ცენტრების ფიზკულტურის და სპორტის დიდებულებმა და ველოდრომის ფიზკულტურის ბრიგადის მეთაურებმა. ბავშვობიდანვე დაიწყეს.

ახალი მოედნის გაჩენა და მათი „გასინჯვის" ინსტრუქცია გაიცეთ. ბაზების ათასობით სპორტის მოყვარული მოითხოვა ან მოსტო ახალგაზრდებს ეკ „ან, ძალიან ხშირად, გამსაკუთრებით საღამოობით, სპორტული და უფროსი ასაკის ადამიანებს: ვარჯიშის შემდეგ, ორგანიზმის აცივებენ, სიცივეს ლებ ინსტრუქციებენ და არის ზოგიე სამუდი.

ისევ მე-14 მაერორაიონი ავიდოთ. მასაბედ აქ „სპორტის" ერთადერთ საფიშაბა დოშპინ (შემოდ ბანქო) წესრომაციები. ამიტომ ერთხელ ეკრანად-ეკრანად ეკრანად ეკრანად

საქართველოს ეროვნული ბიბლიოთეკა

ნაპერწკალი

სსრ კავშირის თასზე

გუშინ მოსკოვში შედგა ბასკეთბოლისტური ბაყრი სსრ კავშირის თასზე. ფინალურ შეხვედრებში ცხრა და ბაქოს „ავტომობილისტების“ გუნდები ითამაშეს.

მატჩი დამთავრდა ფრით — 0:0.

ისევ ფინალში

ალექსანდარია (ტელეგრაფით, ჩვენი სპეც. კორ.). აქ გორელებმა მიაღწიეს ფინალურ ეტაპს საკავშირო გაიმარჯვეს დასკვნით მატჩში. წარმატებას მიაღწია თბილისის ახალგაზრდული საფეხბურთო სკოლის გუნდმა, რომელმაც ფინალურ მიზნისკენ ასვლა ალიანდერიის გაიმარჯვეს ფინალში, სადაც ისინი შეხვდნენ ორი ვარიანტის ბრძოლის შედეგად ამგვარი ფინალისტების ვინაობა გაირკვა მხოლოდ დამატებითი ნახევრის ბოლო წუთებში. ორივე გუნდმა ნახევარი ვერ გაიმარჯვა

ჭალის ცლაოვების ტრასაზე. ფოტო ქერჩხე „სპორტივნოეს“ (პოლონეთი).

▲ **ფრენრიგი.** სეკტემბერის დაწყებს საფრენოსნის მასალ მთის კერპოტზე გამართების ტრადიციად ქცეული დიდი საერთაშორისო ტურნირი. ამ შეჯიბრებაში გაიმეცნენ საფრანგეთის, გერმანიის და შვეიცარიის ალპიური ბანდების საუკეთესოები.

▲ **ბრინ.** ესპანის ორგზის ჩემპიონი ცეკვეშენი ფეიერშენ სპანელში ე. წ. დიდები სამხედრო დაჯილდოვდა ორი ბრილიანტით. მას შემდეგ, რაც ის ესპანეთის ტერიტორიაზე ფრენის უფლებამოსილებას ფლობს.

▲ **გემრიელი.** ბულგარეთის, უნგრეთის, ჩეხოსლოვაკის და იუგოსლავიის ფრენბურთელთა ქალთა ტურნირში გაიმარჯვეს მასპინძლებმა — უნგრელებმა, რომლებმაც სამივე შეხვედრა მოიგეს.

▲ **ალტერნატივა.** (ავტო.რალი). მარათონული საერთაშორისო შეჯიბრებაში გამმარჯვა ირლანდიელმა კლეარკუსმა — 2:21.85,0.

▲ **სპრინტერი.** მძლეოსანთა ვერხნეთრისის შეჯიბრებაში ა. გერდერუსმა შეიკრიბა ახალი რეკორდი დაშორება 3000 მეტრზე რბენაში — 7.55,0. 3000 მეტრზე წინააღმდეგი რბენაში მეორეულმა ლანგასმა იცოსმი მოიპოვა თავისსავე მსოფლიო რეკორდზე, მაგრამ საჭიროდ ვერ მიაღწია.

რედაქტორის მოადგილე
ზ. ჯაშარიძე.

ევროპის ჭადრაკის ჩემპიონთა თასზე

ოთხშაბათს ბელფასტში (ჩრ. ირლანდია) ევროპის ჭადრაკის ჩემპიონთა თასის გათამაშების პირველ მატჩში ადგილობრივი „ულენტერიანი“ შეხვდა „ხემფიელს“ (პორტუგალია).

ავტორიში გაბნილ მასპინძლებმა „ხენოკის“ შეძლო მხოლოდ საპაწინო ბორიოს გატანა — 1:1.

ავტორიის ჩემპიონმა „რანდომ“ ამავე გათამაშების პირველ მატჩში დაამარცხა ოფრქვილის ჩემპიონი „ფემიკოში“ — 1:0.

გაზრდათა თასზე

გათამაშების პირველი მატჩი ირლანდიის „სენტ-პატრიციის აღლეტიკს“ ჭაჭა სფრანგეთის „ეროსფერნოს“ — 1:3.

ვენაში „ფ. ვოენ“ დაპირისპირდა მადრიდის „ატლეტიკოსთან“ — 2:5. კოპენჰაგენის „ფერეშმა“ (დანია) შინ ჭაჭა მილანის „ატლეტიკოსთან“ (ესპანეთი) — 0:1, ბელგიის „ფ. ბრიუგემ“ ფრედ თიმაზე ლისაბონის „სპორტინგთან“ (პორტუგალია) — 0:0, ხოლო ხალხიდის „პოპმ“ (საბერძნეთი) შინ ჭაჭა ბელგიის „ლიეგთან“ — 0:2.

ჩოკლედ

ესპანეთი, 14 სექტემბერი. ევროპის ნებისიერების ესპანელი შესარჩევ მატჩში პოლანდიის ბაკრებმა მოეგო გერ-ის ფუჭბერთელებს — 1:0, ბერთი მერიც ეროზე გაიტანა პოლანდიელი ცენტრალურმა თავდამსხვრევმა. ამ მატჩზე შეხვედრე ჭაეშმი ასეთი შეიძლებოდა

	თ.	ფ.	წ.	ბ.	ქ.
უნგრეთი	4	2	1	0	12—7
პოლანდია	5	2	1	2	9—8
გერ	3	1	1	1	6—5
დანია	4	0	1	3	1—11

რამდენი — თავისი პრინციპების ერთგული

ინტერისის ფუბერთელთა „ოჯრის ნაკრებში“ მწერთნელს ა. რანიის მოსვლასან არ ამცვლენ ვერანაირებრივ. ტრიენალი და ზეისის ღრმა შეკრნელად ჩაანაბა. ახლა ნაკრების ამოცანა უფრო მიზერნია — მოამაღლოი მსოფლიო ჩემპიონატისთის სამზადისი.

რანიის უცნაური ხასიათი აქვს. მისი სიტყვების შესახებ ინტერესი ღუნენთან დაიდის, მაგრამ ფეხბერთის შეჭაჭ აწერაც და ალაგი ერთელ რაღეს მძიმე გამოცდილი და გამაეცდილის ეკის. გელშეჭაკოციის დღესაც კარგად ახსოვთ, რომ ეროვნის ნაკრებამ თამაშის შემდეგ რანიი ერთადერთ ადამიანად იცნო, რომელსაც ნებისა ნაკრების გაწევრიანება.

გელშეჭაკოციმ ეს ახსოვთ, ჟურნალისტებს კი ეს უკვე დაივიწყეს. თუმცა გასაკვირი არცაა — ისინი ხომ ყველა ღიად პრაქტიკული ხალხია დღევანდელ.

პრესა, რადგან ეს ტელეფონია „ოჯრის ნაკრების“ მწერთნელს ეკუთვნილად ეკრ უყვიან ჟურნალ. ისინი ხელსაც ხშირად მოიქნევს არ უშვებენ ორი სპეციალური კითხვა რომ არ მისცენ ზმა როგორ თამაშობს (უფრო სწორად რას მოიქნევს) მსოფლიო ჩემპიონი და ვის დაიყვას გუნდის ეირნებას.

პირველ შეკითხვას, რაშია, როგორც ჩანს, ჟურნალ უკლის. მეორეს კი ბალით ასე პასუხობს. „ამას ჩინათ რანიიმ ოფიციალური განცხადება, რომ ჟველი გუნდიდან მხოლოდ გელშეჭაკოციას ენდობა“ — ამბობენ ჟურნალისტები.

ეს ნამდვილად ასეა. ინტერისის ფეხბერთელთა ერთადერთი ოფიციალური ნაკრები ეს ჭაჭა