პროლეტარელნო ყველა ქვეყნისა, შეერთდით!

ლელო

№ 188 (3418)

26

1967 წ. სექტემბერი. ხუთშაბათი. ფასი 3 კაპ.

საქართველოს სსრ პროფესიონალური ორგანიზაციების საბჭოს და პროფკავშირთა რესპუბლიკური საბჭოს ორგანო

ЛЕЛО Орган Совета профессиональных обществ и организаций Грузинской ССР и республиканского Совета профсоюзов

გამოდის 1924 წლის 9 დეკემბრიდან

ᲐᲮᲐᲚᲘ ᲥᲕᲔᲧᲜᲘᲡ ᲩᲔᲛᲞᲘᲝᲜᲘ

● ᲓᲘᲜᲐᲛᲝ(ᲗᲑᲘᲚᲘᲡᲘ), 24 სექტემბერი. „ალიანტას თასზე“ წყალბურთელთა საქალაქო პირველობის პირველ ტურში ორშაბათს შეიკრიბა ორი ათეული გუნდი. ასეთი მრავალრიცხოვანი შეჯიბრება ჯერ არასდროს ჰქონია ადგილი. ამ ტურნირში ჩაებნენ ქალაქის ყველა საუკეთესო გუნდი. ამიტომ ყველა მატჩი ძალიან საინტერესო იყო.

● ᲐᲠᲐᲙᲘ, 24 სექტემბერი. ამ კვირის ბოლო „ლიგა პრაკის“ ტრადიციული საერთაშორისო შეჯიბრება მძლეთა შეკრების ფორმა მიიღო. ორ დღეში სამჯერ შეხვდნენ ერთმანეთს ალბანეთის ჩემპიონი 3 კალენდარული წინააღმდეგობა ბანაკში. ამ ორთაბრძოლის შედეგები ასეთია: I ტაიმი — 17.07.0. III ადგილზე სამჯერ ალბანეთის ნ. შარტეკელიანი — 17.07,2. გუნდურ ჩათვლაშიც ტროი ორ ანგარიშით ალბანეთის მძლეობებს.

● ᲙᲘᲕᲘ, 24 სექტემბერი. ბიგორიანის საშეოთხეო მემორიალის XII ტურის ამპლუაში ოთხეული ლეონა, ლამაზიანიძე (ლეგკოატლეტიკა) — ლეონიდე (ზუგდიდის), შარაშენიძე (ტექსტილელი), ვასილიევი (ლენინგრადის), ლიტვინოვი (ლენინგრადის სპორტკლუბი), ლომაგინაძის (პოლანდია), კოლგუევი — ჩაიეევის, სპასკი — კოტოვისა და ვეშნიაკოვი — ფეტისის პარტიები. ლეონა გოლიაშვილიდან ჩაიეევი — 8 (11-ტას), სპასკის — 8 (12-დან), კოლგუევის — 7,5, სიმაგლინა და ფეტისს — 7:7.

● ᲛᲘᲜᲡᲙᲘ, 24 სექტემბერი. ტრადიციულ, საოქტომბრო 25-ე გადაბრენილი მოსკოვი — ტარასოვა (30 კმ), რომელიც „სპარტაკის“ თაოსნობით მოეწყო, ისსარკეთ 2 ნოემბერს (ორშაბათ) და ა. ტერასოვის (ტალღები). მათ ერთნაირი დრო აჩვენეს — 1.35.45 (დისტანციის სიმაღლე — 47.18.0). ტურნირი ჩაიფარა ეს გამარჯვება „სპარტაკის“ წარმომადგენლებმა.

● ᲚᲘᲐᲜᲖᲐᲒᲝᲠᲘ, 24 სექტემბერი. ᲒᲣᲜᲓᲚᲐᲓ ᲒᲐᲜᲐᲒᲠᲫᲝᲡ ᲒᲐᲛᲐᲠᲯᲕᲔᲑᲘᲡ ᲐᲮᲐᲚᲪᲮᲝ ᲠᲐᲘᲝᲜᲘᲡ ᲛᲔᲓᲐᲚᲘᲝᲜᲘᲡ ᲛᲤᲚᲝᲑᲔᲚᲘ ᲒᲘᲒᲝᲠᲘ ᲛᲐᲓᲐᲚᲐᲨᲕᲘᲚᲘ ᲛᲘᲘᲦᲝ 16 ᲬᲚᲘᲡ ᲐᲛᲮᲐᲜᲒᲠᲘ ᲒᲐᲛᲐᲠᲯᲕᲔᲑᲘᲡᲗᲕᲘᲡ. ᲛᲐᲡ ᲨᲔᲛᲓᲔᲒ ᲛᲐᲡ ᲐᲠᲐ ᲜᲐᲙᲚᲔᲜᲘ ᲛᲘᲜᲘᲛᲣᲛ 100 ᲛᲔᲢᲠᲘᲗ ᲓᲐᲜᲐᲙᲚᲔᲑᲘᲗ, ᲠᲐᲛᲝ 0,7 ᲬᲐᲛᲘᲗ ᲒᲐᲜᲐᲐᲮᲚᲐ ᲛᲡᲝᲤᲚᲘᲝᲡ ᲠᲔᲙᲝᲠᲓᲘ. ᲙᲐᲠᲒᲐᲓ ᲨᲔᲡᲠᲣᲚᲓᲐ ᲐᲡᲔᲗᲘ ᲡᲐᲮᲘᲡᲘᲗ ᲛᲝᲠᲑᲔᲓᲘ ᲒᲘᲒᲝᲠᲘ ᲛᲐᲓᲐᲚᲐᲨᲕᲘᲚᲘ. ᲛᲘᲡᲘ ᲨᲔᲛᲓᲔᲒᲘ ᲛᲘᲦᲬᲔᲣᲚᲘ ᲬᲐᲠᲛᲐᲢᲔᲑᲐ ᲒᲐᲛᲐᲠᲯᲕᲔᲑᲘᲡᲗᲕᲘᲡ ᲓᲐᲛᲐᲮᲐᲡᲘᲐᲗᲔᲑᲚᲔᲑᲡ ᲐᲠᲐᲔᲠᲗᲮᲔᲚ ᲒᲐᲖᲔᲗᲘᲡᲔᲑᲣᲚ ᲡᲐᲮᲔᲚᲝᲕᲐᲜ ᲛᲝᲜᲐᲬᲘᲚᲔᲡ ᲒᲐᲜᲬᲧᲝᲑᲐᲡ.

ᲡᲐᲮᲔᲚᲝᲕᲐᲜ ᲛᲝᲜᲐᲬᲘᲚᲔᲗᲐ ᲒᲐᲜᲬᲧᲝᲑᲐ

12 ტურის შემდეგ

ᲡᲐᲛᲐᲠᲗᲘᲐᲜᲘ, 25 სექტემბერი. (ტელეფონით, ჩვენი სპეც. კორ.). ერთდღიანი შეჯიბრების შემდეგ ᲐᲠᲪᲔᲜᲔᲑᲘᲡ ᲢᲔᲠᲘᲢᲝᲠᲘᲐᲖᲔ ᲛᲝᲠᲑᲔᲓᲘ ᲒᲐᲜᲐᲬᲧᲝᲑᲘᲡ ᲛᲔᲝᲠᲔ ᲓᲦᲔ.

XI ტურში ჟურნალისტის ცენტარში იყო ორნარისპირული ღელვის — შეხვედრის (ჟურნალისტები — მუხვარი კონლოგისაისთან. სპეციალისტებს ეგონათ ეგრეთვალი გაიმარჯვა 4 პიკის სასარგებლოდ. ტელეფონის დიდმა წინააღმდეგობამ, მაგრამ მე-17 სულაც უჭუკანოდ დაუშვა და თამაშიც გამარტივდა. შემდეგ შეხვედრის ხელი იყავი ინიციატორ და პარტია ეკეთან მოპოვება გადაეცა. კონლოგისაის თამაში შესანი აქვს.

მაყორილი დაიწყო ალექსანდრიანი (ჟურნალისტი (ეკონომიკა). შეხვედრა ბარიერების ისტატში მე-17 სულაც მეფერი შესრულა და შეტევა დაიწყო, მაგრამ თეფშოლეგიური შეტანეც იცავდა თავს. როცა ფრონტალური ბრძოლა დაიწყო, ალექსანდრიანმა ხელი აიღო.

კონლოგის ოპონენტად ალექსანდრიანის (ჟურნალისტები) მოხვედა, მაგრამ შეხვედრა უმარტივესის რეალიზება ვერ მოახერხა. პარტია გადაიყო.

ზაბეულოსაისის ნიშნით მაყრაკეს (ჭიაურები), კუშნირის — ბერეზოვას (ჭელიგრები), ნოგარაძ (ვეტ) — ანთონიანს (ᲐᲢᲒ), ბერეზოვნიკა (ჩუნიგრები) — ჯიგრების (ᲐᲢᲒ). ნიკელიანის (ჩუნიგრები) უკეთ პოზიციები ედგათ მატჩის ბოლო ტურების დაგეგმარებისას. ოსეთიდან, სადაც მოთხრობის ეკონომიკის (ისტორიკები) ავადმყოფობის გამო ან შეკვა მთის შესვლისა ნელილიანი ტურნირი მიმდინარეობა.

XII ტურში მხილიც ორი შეხვედრი დამთავრდა: კონლოგისაის დაამარცხა ანთონიანი, ხოლო ნიკელიანმა — ბერეზოვა.

ესსელიანის თამაში ოდნავ აწუხებდათ პოზიცია, მაგრამ ეკონომიკის გამო. პირიქით, თავად ბიჭი ტაქტიკა მეგობრობა. პარტია ტიპური მეგობრობა. პარტია ტიპური მეგობრობა მოსკოვში.

ალექსანდრიანს კონკარიკასთან შეხვედრაში თავიდანვე დაშვეთ თამაში გამოეყენა. ალექსანდრიანი მეთოდურად აგრძნობდა ფიგურებს და შეუფერხო პარტიაში ჭარბ პოზიციურ უპირატესობას ფლობდა.

კუშნირ ეუფის მაყრაკეს, ხოლო ზაბეულოსაისა — ანთონის. აბაზარ ჭელიგრებისაში შეეყარა ნელილიანი — გრიგორის ზებეულოსა. ფრონტან — ნელილიანის ალექსანდრიანის ეკონომიკის პირველ ადგილზე გასვლა.

12 ტურის შემდეგ ნელილიანი ალეთია ქ. ზებეულოსა — 9 (2), ნ. ალექსანდრიანი, ა. კუშნირი — 7,5-7,5 (1-1), ტ. ზაბეულოსაისა — 7 (1).

ᲤᲘᲜᲐᲚᲘ ᲞᲘᲠᲕᲔᲚᲡᲐᲕᲔ ᲢᲣᲠᲨᲘ

ᲡᲢᲘᲓᲘᲐᲚᲘᲡᲢᲣᲠᲘ ᲥᲕᲔᲧᲜᲔᲑᲘᲡ ᲓᲘᲜᲐᲛᲝ ᲡᲐᲮᲔᲚᲛᲬᲘᲤᲝ ᲐᲠᲔᲜᲐᲨᲘ ᲛᲔᲝᲠᲔ ᲓᲦᲔᲡ ᲒᲐᲜᲐᲒᲠᲫᲝ ᲬᲧᲚᲘᲡᲬᲘᲜᲔᲗᲘ ᲛᲐᲢᲩᲔᲑᲘ. ᲛᲐᲗᲨᲘ ᲛᲝᲜᲐᲬᲘᲚᲔᲔᲑᲘ ᲛᲝᲘᲛᲐᲠᲗᲜᲔᲜ ᲡᲐᲥᲐᲠᲗᲕᲔᲚᲝᲡ ᲡᲐᲣᲙᲔᲗᲔᲡᲝ ᲛᲔᲡᲐᲠᲭᲔᲑᲚᲔᲑᲘ — ᲛᲐᲡᲨᲢᲐᲑᲣᲠᲘ ᲒᲣᲜᲓᲔᲑᲘ ᲓᲐ ᲡᲐᲖᲝᲒᲐᲓᲝᲔᲑᲠᲘᲕᲘ ᲙᲚᲣᲑᲔᲑᲘ. ᲛᲐᲗ ᲨᲝᲠᲘᲡ ᲒᲐᲛᲝᲡᲐᲕᲚᲔᲜᲘ ᲐᲠᲘᲡ ᲓᲐ ᲛᲔᲢᲘᲜᲐᲠᲔ ᲒᲐᲜᲐᲒᲠᲫᲝᲡ ᲛᲐᲗᲘ ᲬᲘᲜᲐᲡᲬᲐᲠᲔᲑᲘ.

ᲬᲧᲚᲝᲑᲘᲡ ᲛᲔᲓᲐᲚᲘᲝᲜᲘᲡ ᲛᲤᲚᲝᲑᲔᲚᲘ ᲒᲘᲒᲝᲠᲘ ᲛᲐᲓᲐᲚᲐᲨᲕᲘᲚᲘ ᲛᲘᲘᲦᲝ 16 ᲬᲚᲘᲡ ᲐᲛᲮᲐᲜᲒᲠᲘ ᲒᲐᲛᲐᲠᲯᲕᲔᲑᲘᲡᲗᲕᲘᲡ ᲓᲐᲛᲐᲮᲐᲡᲘᲐᲗᲔᲑᲚᲔᲑᲡ ᲐᲠᲐᲔᲠᲗᲮᲔᲚ ᲒᲐᲖᲔᲗᲘᲡᲔᲑᲣᲚ ᲡᲐᲮᲔᲚᲝᲕᲐᲜ ᲛᲝᲜᲐᲬᲘᲚᲔᲗᲐ ᲒᲐᲜᲬᲧᲝᲑᲐᲡ ᲨᲔᲔᲯᲘᲑᲠᲔᲑᲘᲡ ᲛᲔᲝᲠᲔ ᲓᲦᲔ.

ᲙᲘᲕᲘ, 24 სექტემბერი. ᲑᲘᲒᲝᲠᲘᲐᲜᲘᲡ ᲡᲐᲨᲔᲣᲗᲝᲔᲡᲝ ᲛᲔᲛᲝᲠᲘᲐᲚᲘᲡ XII ᲢᲣᲠᲘᲡ ᲐᲛᲞᲚᲐᲐᲨᲘ ᲗᲝᲮᲣᲚᲘ ᲒᲣᲚᲘ, ᲒᲝᲚᲘᲐᲨᲘᲜᲘᲫᲔ (ᲒᲣᲚᲘᲐᲜᲘ), ᲡᲔᲠᲒᲔᲔᲕᲘ (ᲣᲙᲠᲐᲘᲜᲔᲑᲘ), ᲒᲝᲚᲘᲐᲨᲘᲜᲘᲫᲔ — ᲡᲔᲠᲒᲔᲔᲕᲘᲡᲗᲐᲜ ᲒᲐᲛᲝᲡᲕᲚᲘᲡᲐᲡ ᲛᲝᲜᲐᲬᲘᲚᲔᲔᲑᲘ ᲓᲐᲛᲐᲠᲪᲮᲔᲜᲘᲡᲗᲕᲘᲡ ᲨᲔᲫᲚᲔᲡ ᲛᲐᲠᲪᲮᲔᲜᲐ ᲮᲔᲚᲘ ᲒᲐᲛᲝᲐᲠᲗᲝ ᲓᲐ ᲛᲐᲛᲘᲡ ᲨᲔᲛᲓᲔᲒ ᲛᲐᲗᲛᲐ ᲛᲘᲘᲦᲔᲡ ᲒᲐᲜᲬᲧᲝᲑᲐ ᲛᲔᲝᲠᲔ ᲓᲦᲔ. ᲛᲐᲗ ᲨᲝᲠᲘᲡ ᲒᲐᲛᲝᲡᲐᲕᲚᲔᲜᲘ ᲐᲠᲘᲡ ᲓᲐ ᲛᲔᲢᲘᲜᲐᲠᲔ ᲒᲐᲜᲐᲒᲠᲫᲝᲡ ᲛᲐᲗᲘ ᲬᲘᲜᲐᲡᲬᲐᲠᲔᲑᲘ.

ᲛᲔᲠᲕᲔ ᲢᲣᲠᲜᲘᲠᲘᲡ ᲛᲝᲛᲓᲔᲕᲜᲝ ᲓᲦᲔᲡ ᲛᲝᲜᲐᲬᲘᲚᲔᲗᲐ ᲨᲝᲠᲘᲡ ᲛᲔᲢᲘ ᲘᲧᲝ ᲛᲐᲗᲨᲘ ᲛᲝᲗᲐᲛᲐᲨᲔ ᲒᲣᲜᲓᲔᲑᲘ. ᲛᲐᲗ ᲨᲝᲠᲘᲡ ᲒᲐᲛᲝᲡᲐᲕᲚᲔᲜᲘ ᲐᲠᲘᲡ ᲓᲐ ᲛᲔᲢᲘᲜᲐᲠᲔ ᲒᲐᲜᲐᲒᲠᲫᲝᲡ ᲛᲐᲗᲘ ᲬᲘᲜᲐᲡᲬᲐᲠᲔᲑᲘ.

ᲛᲔᲨᲕᲘᲓᲔ ᲢᲣᲠᲜᲘᲠᲘᲡ ᲛᲝᲛᲓᲔᲕᲜᲝ ᲓᲦᲔᲡ ᲛᲝᲜᲐᲬᲘᲚᲔᲗᲐ ᲨᲝᲠᲘᲡ ᲛᲔᲢᲘ ᲘᲧᲝ ᲛᲐᲗᲨᲘ ᲛᲝᲗᲐᲛᲐᲨᲔ ᲒᲣᲜᲓᲔᲑᲘ. ᲛᲐᲗ ᲨᲝᲠᲘᲡ ᲒᲐᲛᲝᲡᲐᲕᲚᲔᲜᲘ ᲐᲠᲘᲡ ᲓᲐ ᲛᲔᲢᲘᲜᲐᲠᲔ ᲒᲐᲜᲐᲒᲠᲫᲝᲡ ᲛᲐᲗᲘ ᲬᲘᲜᲐᲡᲬᲐᲠᲔᲑᲘ.

ᲛᲔᲗᲔᲠᲗ

ფოტო ი. ონიაშვილის,
მეგობრული შარჟები
ზ. ჯანელიძისა
და ა. ფიფიასი

ბოლო ხუთი აკორდი

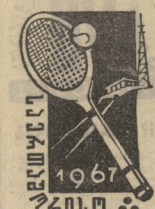

ერთ დღეს ხუთი ფინალური შეხვედრა ჩაატარებოდა დიდი ასპარეზობის ბოლოს ივნისში. წესდებისაც, ფინალური ათამაშები ორ დღეს ხანგრძლივდა სოლმე, მაგრამ თბილისური შეხვედრა მთავრის ფინალის ყველაზე პრობლემის თავდადება დაიყენა. ასეა თუ ისე, გუშინწინ გამართული ხუთი ფინალური მაჭრი დამთავრდა თბილისის სპორტსასახლის კედლებსა და ასპარეზზე. პირველობის ბედის გადაწყვეტას ტრაპეზის უდიდესი მხილველ ერთი მონაწილეობდა.

ბედთა ერთეულების ასპარეზობაში ა. დემიტრიევის შეჭიდება ახალგაზრდა, ძალზე ნიჭიერი ო. მორიხოვა იყო. ამ შეხვედრის წინ გამოცდილ დმიტრიევს ანატომიურად უპირატესობას, ეს ანაზე შეხვედრის დღისთვისაც განაპირობა. რაც სამ კაცთან მრავალჯერის ჩემპიონი დარწმუნდა — 3:1. მაგრამ მორიხოვი ამჯ ორი ფერხორცი, კერძ პირველი მოწოდება, შეძლო კი ბედნიერად თამაში გასულიც და უკანა ხანდან გაუხარებული თამაშის შემამები, ხან ანა ოუ გამოასწორა მეგობარიც-ბა, არამედ პირქის მოეპასე შედეგი — 7:15.

მეორე პარტია დმიტრიევმ მოიგო — 6:4. ყოველივე მესამე პარტიაში ეწნდა გარკვეული და მორიხოვმაც სწორედ ეს თამაშში სავეჭიოდ. ტაქ პით, შესაშური გატაცებით. მაგ პარტია ძალიან დიდი სხვაობით (6:1) მოიგო და ფრაგილობად სპორტსმენს ჩაეხსნებოდა.

III-IV ადგილები არ გათამაშებულა. მსაჯთა კოლეგიამ გადაწყვიტა, რომ III ადგილი ჩემპიონთან ხანგრძლივ შეხვედრაში დამარცხებული სომხეთის მოკვეთილმა. ეს გახლდათ გ. ბაკუნცი. IV ადგილი ჩემხოლოვიელ ვ. ვოინოკის ერგო.

ა. შეჭიდების ჩვენი ალბათ კარგა ხანს ვერაფერ ჩამოიშორებს ვეღარებულის ტატულს. ეს ამ ტურნირსაც დადასტურა. „ოქროს ჩოხის" უპირველესი მაძიებელი სსრ კავშირში ამჟამად ვიარჩევად ვერავინა. გუშინწინ შეჭიდებლმა ხან ბრაზილიანებულად ამჯერნით მოგეი ფინალურმა შეხვედრა — 6:1, 6:1, 6:2. III ადგილი დაიკავა თ. ლეკუსმა, IV — ვ. კორატკევიჩმა.

ბედთა ერთეულებში ა. მაკეულაძის და მორიხოვის — ივანოვის (ბობილი) წყვილთა შეხვედრებში ოთხივე ჩოხერილი ძალიან ლეჭიდ თამაშობდა. უფერული მაჭრი დამთავრდა დმიტრიევის — ბაკუნცის გამარჯვებით — 6:2, 6:2. III ადგილი ხელთ ჩაიგდო ივანოვმა — პოპოპმა (ორივე — ბერძ), IV — სახი (უნგრეთი) — ვოისკოვმა.

ბოლო წყვილებში მორიხოვი — ცვირთის დამარცხებით პირველობა მოიპოვა ბაკეულის და ლიპარიძის ბაკეულის და ლეკუსმა — 7:5, 6:2. III ადგილზე ბაკეულის გავიდნენ ჩალკი და პოპ, IV — დმიტრიევი და ბერძნელი.

ასე დამთავრდა ტურნირი, რომელმაც თბილისელთა უზომო ინტერესი გამოიწვია და ერთხელ კიდევ თვალნათლივ გასაჩვა, რომ დიდი ცრო თბილისში გაცილებით უფრო ხალხმრავალი ტრიალ კორატები მოეწეოს.

გაიმართა სასეკუნო ასპარეზობა მათოვის, ვინც ყველა ქალთა ვრიალებულის დიდ ტურნირს გამოეთხრა. I ჩრეში დმიტრიევმა ქალთა შეკიდებაში ვეღარ აჯობა ზ. იასხოვრს, რომელმაც ფინალური შეხვედრა მოეკი ო. პაპაიანი — 2:6, 6:1, 6:1. უნდა აღინიშნოს თბილისის 32-ე სამეცნო სკოლის X კლასის მოსწავლის ო. პაპაიანის (წყვრილენი) ნამდვილად სასიხარულო დამსახურებული წარმატება. ჭ. ქალაქაშვილი) წარმატება. ფინალში გასვეთმდე მან დაამარცხა ლეონი და ბევრად მაღლე ვიდრე ლეკუსი ფინალის სპორტსმენი ა. ალხაზოვი და ჭ. ზალიანი.

ჯ. ანჯაფი.

მოგვყავს სანეგაშო ტურნირების ტექნიკური შედეგები:

ქალთა ერთეულები: მეიქესბეტეხილები. ა. ივანოვა — ჯ. ჯოგოლავა 6:4, 6:1, ტ. ფარსადანოვა — ზ. ხარებავა 6:1, 6:1; ნინო ფინალი. ა. ერეე — ლ. რიაზანოვა 6:3, 6:2, ზ. იასხოვრ — მ. კრაშენინიკოვა 6:2, 7:9, 6:3. ე. ლუნდელიანი (ზეცეკი) — ზ. ცაცუა 6:1, 6:1, ლ. ლუსკოვა — ა. ივანოვა (სოჭი) 6:1, 6:3, ლ. ზიმეკენი — ტ. ფარსადანოვა 6:1, 6:4, ლ. მგალობლიშვილი — ვ. ბირიკოკუა 6:1, 6:1, ზ. ცაცუა — ჯ. ჯეკელი (ზეცეკი) 6:3, 6:3, ო. პაპაიანი — ვ. უზენ-პოლოსოვა 6:2, 6:4; **მეოთხეფინალი.** ზ. იასხოვრ — ა. ერეე 6:3, 3:6, 6:4, ე. ლუნდელიანი — ლ. ლუსკოვა 6:4, 10:8, ლ. მგალობლიშვილი — ლ. ზიმეკენი 6:4, 6:0, ო. პაპაიანი — ნ. ისლანოვა 6:1, 7:5; **ნახევარფინალი.** ზ. იასხოვრ — ე. ლუნდელიანი 6:3, 3:6, 6:4, ო. პაპაიანი — ლ. მგალობლიშვილი 6:2, 6:2.

ვაჟთა ერთეულები (II წრეში დამარცხებულნი): **მერვეფინალი.** ვ. ივანოვი — ლ. კორნატკევი 7:5, 5:7, 6:3, მ. დოლიძე — ე. ნოშთია 4:6, 6:0, 6:4, ო. ნოღაევი (პოლონეთი) — თ. ჯიკელი 6:1, 6:0, ნ. მინასიანი — ნ. რასიანი (პაკისტანი) 6:2, 6:2, რ. რანგელოვი (ბულგარეთი) — ვ. კოტრეგანი 6:2, 6:4, ბ. სეხნენოვი — ვ. ბელოვი 9:7, 3:6, 6:3; **მეოთხეფინალი.** ვ. ივანოვი — ო. ნოღაევი 6:3, 6:4, რ. რანგელოვი — ნ. მინასიანი 7:5, 6:4, ბ. სეხნენოვი — ვ. ბოგდანოვი 6:4, 6:3, **ნახევარფინალი.** ვ. ივანოვი (სოჭი) 6:1, 6:3, ლ. ზიმეკენი — ტ. ფარსადანოვა 6:1, 6:3, ო. პაპაიანი — ვ. უზენ-პოლოსოვი 6:2, 6:4; **მეოთხეფინალი.** ზ. იასხოვრ — ა. ერეე 6:3, 3:6, 6:4, ე. ლუნდელიანი — ლ. ლუსკოვა 6:4, 10:8, ლ. მგალობლიშვილი — ლ. ზიმეკენი 6:4, 6:0, ო. პაპაიანი — ნ. ისლანოვა 6:1, 7:5; **ნახევარფინალი.** ზ. იასხოვრ — ე. ლუნდელიანი 6:3, 3:6, 6:4, ო. პაპაიანი — ლ. მგალობლიშვილი 6:2, 6:2.

ვაჟთა ერთეულები (II წრეში დამარცხებულნი): **მერვეფინალი.** ვ. ივანოვი — ლ. კორნატკევი 7:5, 5:7, 6:3, მ. დოლიძე — ე. ნოშთია 4:6, 6:0, 6:4, ო. ნოღაევი (პოლონეთი) — თ. ჯიკელი 6:1, 6:0, ნ. მინასიანი — ნ. რასიანი (პაკისტანი) 6:2, 6:2, რ. რანგელოვი (ბულგარეთი) — ვ. კოტრეგანი 6:2, 6:4, ბ. სეხნენოვი — ვ. ბელოვი 9:7, 3:6, 6:3; **მეოთხეფინალი.** ვ. ივანოვი — ო. ნოღაევი 6:3, 6:4, რ. რანგელოვი — ნ. მინასიანი 7:5, 2:6, 6:2, ბ. სეხნენოვი — ვ. გოგლიძე 6:4, 6:3, **ნახევარფინალი.** თ. ნოღაევი — მ. იაგანი 6:2, 6:0, რ. რანგელოვი — ბ. სეხნენოვი 6:1, 6:3; **ფინალი.** თ. ნოღაევი — რ. რანგელოვი 7:5, 10:8.

ვაჟთა ერთეულები (I წრეში დამარცხებულნი): **მერვეფინალი.** ვ. ივანოვი — ვ. ბოროზოვი 3:6, 7:5, 6:3, ვ. ალათორი — ვ. ბაბენი 6:8, 6:3, 7:5, ლ. ანენი — ნ. დოლენი 6:3, 6:0, გ. მესხილაძე — ვ. ბაბენი 6:3, 8:6, ს. პაულოვსკი — ა. ახალაძე 5:7, 6:2, 6:1, ნ. დოლენი — ს. ბოგდანოვი 6:0, 10:8, გ. ბიში (რუმინეთი) — ვ. ლაბაძე 6:2, 6:0, ლ. ლანი — ა. გაგაია 6:2, 6:3; **მეოთხეფინალი.** ვ. ალათორი — გ. ბაბენი 6:1, 6:4, გ. მესხილაძე — ლ. ანენი 9:7, 4:6, 6:1, ს. პაულოვსკი — ნ. დოლენი 6:3, 7:5, ა. ლანი — გ. ბიში (სომ. ან) გამოცდილ მოგვა ლანის მიეცეთანს). **ნახევარფინალი.** გ. მესხილაძე — ვ. კახაევი 1:6, 6:4, 6:2, ს. პაულოვსკი — ა. ლანი (ლანის ფანტეზიდენი — ნ. ბოლ. გამო პაულოვსკი მოგება ჩაეთვალა). **ფინალი.** ს. პაულოვსკი — გ. მესხილაძის (შესაცილები ან გამოცდილება და გამარჯვება ჩაეთვალა პაულოვსკის).

ო. მორიხოვა

გ. ბაკუნცი ა. დმიტრიევა

ვ. მელაშვილი ვ. ვოკინისკა

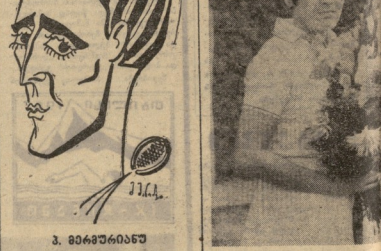

ბ. სეხი ზნისტვილი

„ოქროს ჩოხის" ვასეხი...

● **ტარიფები თუ არა ჩოგბურთში მსოფლიოს ან ევროპის ოფიციალური ჩემპიონობებით?**

— ეურიკოსა და მსოფლიოს ოფიციალური ჩემპიონატები არ ტარდება. მაგ ცვლის უფიციები საერთაშორისო ტურნირები. მსოფლიოს ფაქტურ პირად პირველობად ბალკანთა კორატკეზე ოფიციალ ვიმპიონატები, რომელიც ყოველწლიურად ივნორება ლონდონში (ინგლისი-ვიმბლდონი). ხოლო მაგარ-გრენტანის კორატკეზე — საერთაშორისო ლაბ პირველობა (ტარტები პარიზში მაისში). მსოფლიოს გუნდური პირველობანი ლეგინის თასის გამამარჯვებ. ჭაბუკებისთვის ევროპული პირველობად ითვლება ევროპის თასის გამამარჯვებელთა ურთიერთ-თასის ან ევროპის სუფთის თასზე, რომელსაც საერთაშორის ჩოგბურთის ფედერაცია აბარებს. ოფიციალურ ტურნირებად ითვლება ასევე ფედერაციის ჩემპიონატები.

ოლიმპიური თამაშების პროგრამაში ჩოგბურთი შედიოდა 1924 წლამდე. ბოლო ოლიმპიური თამაშების პროგრამაში იგი ფიგურტატურ სახეობადაა შეტანილი.

● **როგორია სახვითა ჩოგბურთელების მიღწევები ამ შეკრებებში?**

— 1964 წელს სსრ კავშირის ახალგაზრდულმა ჩოგბურთის პალეტმა თასი მოიპოვა. 1967 წელს სახვითა ნაკრებმა მიაღწია ლეგინის თასის გამამარჯვის ევროპის ზონის ფინალამდე. ეიმბლდონში 1963 წელს ა. დმიტრიევამ ქალთა წყვილებს შორის მრავალჯერ ჩაგლი ბრიტანელ ქალებთან მოიპოვა ვერტატორი ვ. ტკაჩენკოთან ერთად. 1966 წელს ა. მეშრეულ-ლ. ლიხაჩოვის წყვილმა III ადგილი დაიკავა ევროპელთა და პირველობაში. ამავე შეკრებების შედეგების მიხედვით, მეტრეული 8 ადგილით ჩოგბურთელის სიაში მოხვდა. მაძიებელი ჩოგბურთელთა მიიპოვა ჯუნიორების ჭედურების ჩემპიონობა — ფინალში დამარცხება უიმბლდონის ჩემპიონი, ინსპექტი ჭ. სანჭაძე. წელიწად ა. შეჭიდებელი ვ. ა. ამჟამინდარ ამის ქვეყნების ჩემპიონობა დაისაკუთრეს.

● **რატომაა, რომ ჩოგბურთელი ტურნირების დროს ხშირად იცვლება ბურთები?**

თბილისის სპორტსმორნის ტურნირში ბურთები ყოველ 15 წუთის შემდეგ იცვლებოდა. ზოგჯერ ბურთებს უფრო ხშირადაც, 9, 11 ან 13 წუთის შემდეგ ცვლიან. ეს იმისთვისაა საჭირო, რომ ბურთის ფრი ფრის ბურთი ჩქარა „ცოცხლობდა". ხოლო ამ ყოველივე და მოთამაშეს მისი გარეშეც უქნის, ამ მხრივ ფაირი ფერი ყველას ხელს. ჩარჩა ფრის, თამაშობენ 20 წუთის განმავლობაში 57-58-ჯერ-მიანი ბურთი საშუალოდ 1,5-2 ჯერამ იცვლება.

ვ. ბოლეგოვსკი.

საყვარელი კატეგორიის მსახ.

პრიზეები...

საერთაშორისო ტურნირის მოწყვლეგანიების, სხვადასხვა ორგანიზაციის მიერ დაწესებული ორი სპეციალური პრიზები.

შეკრებების ყიურის თბილისის სპორტკლუბის მოთამაშეს" — ბიჭალა ვასტრელიც **ჩ. ბოლ.**

საქართველოს ფიზკულტურისა და სპორტის ცენტრალური საბჭოს „ყველაზე ახალგაზრდა მოთამაშეს" — პიონი 14 წლის ალმაიოვის პიონერ **მ. ბრიშვილის.**

გაზეთ „თბილისის" პრიზი — „ყველაზე ტექნიკურ მოთამაშეს" გადაეცა **ა. ხვიჩიას.**

გაზეთ „ლელოს" პრიზით — „უცნობი სპორტსმენ ქალაქში სოფლიდან შეფრენისთვის" დაჯილდოვდა ჩემხოლოვიელი **ვ. ვოინოკოვა.**

გაზეთ „ვეჩერნი ტბილისის" ჯილდო ქმნილი თამაშისთვის მიიღო **ო. მორიხოვმა.**

საქართველო ტურნირში გამარჯვებულთაგან გაზეთ „ახალგაზრდა კომუნარის" პრიზი გადაეცა პიონერ **თ. ლომაიას.**

გაზეთ „მოლოდიოჟ გრუზიის" პრიზი — „ყველაზე ელეგანტურ მოთამაშე ჯალ" — დაიმსახურა **ვ. ლეონიძემ** (ზეცეკი).

გუშინ...

მოსკოვის „ტორპედო“ თამაშობს ლუჟნიკის „ზარიას“. გაიმარჯვებს ტორპედოელები — 3:1. ბურთების ავტორები არიან: ბანანინელოვან — ჩუბასკინი (2) და პაონი. ლუჟნიკელთაგან — კასელო.

ა. მეძრაველი

ს. ლიხაჩოვი

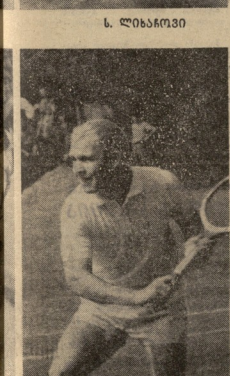

თ. ლეიუსი

ნახ. ვ. კაკაბაძისა.

გათამაშების ცხრილი

მდგომარეობა 26 სექტემბრისთვის

	ო.	მ.	ფ.	ქ.	ქ.
„დინამო“ (მოსკოვი)	26	15	10	1	45—15 40
„დინამო“ (კიევი)	25	14	9	2	37—9 37
„დინამო“ (თბილისი)	27	11	11	5	34—22 33
„სპარტაკი“ (მოსკოვი)	25	11	8	6	31—21 30
„შახტიორი“ (დონეცკი)	26	10	10	6	32—20 30
„დინამო“ (მინსკი)	25	8	12	5	24—23 28
„ტორპედო“ (მოსკოვი)	26	11	5	10	31—31 27
„ნისტრიანი“ (ბაქო)	25	9	8	8	29—28 26
„არ. სოვეტოვი“ (ყუბანიონი)	25	6	14	5	17—14 26
„ზარია“ (ლუჟნიკი)	26	8	9	9	25—29 25
„პროგრესი“ (ვლადიკავკაზი)	25	8	8	9	24—27 24
„არარატი“ (ერევანი)	26	9	6	11	24—33 24
„პახტაკორი“ (ტაშკენტი)	26	4	14	8	25—31 22
„ტორპედო“ (ქუთაისი)	26	6	9	11	25—36 21
„ზარია“ (ლუგანსკი)	25	5	10	10	17—25 20
„პარიაზი“ (ერევანი)	26	6	8	12	20—39 20
„ლოკომოტივი“ (მოსკოვი)	25	5	9	11	20—27 19
„ნეფტჩი“ (ბაქო)	26	6	7	13	17—31 19
„ზენიტი“ (ლენინგრადი)	25	5	5	15	18—45 15

„მეშახტე“ — „დინამო“ (სტავროპოლი) 3:0

ქუთაისში ტაშკენტის „პახტაკორი“ ეთამაშება „ტორპედოს“. მატჩი მასპინძლებმა უპირობო უპირატესობით დაასრულეს.

გამარჯვების თამთარა — 3:0. ბურთების ავტორები არიან: ბაიაშვილი (42-ე წ.), ჩუბინიძე (58-ე წ.) და ჩიქოვანი (83-ე წ.).

ნაგება ლიდერთან

„დინამო“ (მინსკი) — „ზენიტი“ (ლენინგრადი) 2:1

ბათუმი. „დინამოს“ სტადიონი. 24 სექტემბერი.

„დინამო“ (ბათუმი) — „ზენიტი“ (ლენინგრადი) 1:3 (0:1).

„დინამო“: ცაბაძე, გოლოვანოვი, სირბილაძე, ონიანი, პაპუტინი (ქილეშიძე), ალექსიძე, ჯორიძე, ო. გაგუა, ოვანესიანი, ქიქვა, ახიაშვილი.

„ზენიტი“: ეფშენი, ბუკანინი, სპირინოვი, ტარქმანი, რიაბტცევი, სალნიკოვი, ფერიოშოვი, ტრიუკოვი, მოროზოვი, მოროზევი (ფედოჯოვი), სპირიდონოვი.

მსაჯი ა. მალეცი (უკრაინული).

დუმილობენ — 3:1 „ზენიტის“ სასარგებლოდ.

ბათუმის დინამოელთა ილორძიანურ დაიწყეს და უკვე მე-3 წუთზე ოვანესიანმა კარგად გაიყვანა ბურთი ჯარიმის ფართობის გასწვრივ და ფეხი ჰკრა. ბურთი ვერ მიაღწია მიზანს. თამაშის მოცდა მეფიცხეში გადაისვეტა. მე-13 წუთზე ეფშენიდან კარგად გაიგო თამაშის საკარიერო და ბურთი 20 მეტრიდან ღამაში ღილი გაიტანა.

შემდეგში მატჩებში ჩქიდან კარის ალების კარგი შესაძლებლობები. მაგრამ ყურ ხელიდან ოვანესიანს ბილი ვერა ხელა ხელი, ორჯ ეს. შემდეგ ბანანინელოვან ჩუთით ადრე. ცუბანელი მირონით პირისპირ გავიდა ვეძაბუასთან, მაგრამ ბურთი კარს ავიცილა.

მეორეტაიმი შემდეგმა მინდიტემ თამაშობენ. მათ რამდენიმე წუთის შემდეგ ბანანინელოვანის, რომელმაც ბურთი გადაიწია ბაიაშვილს, რომელმაც ულამაზესი პირეული დარტყმით ბურთი სანარის ზედაზედ გაუგზავნა.

მაყურებელის თავიანთ გუნდის გამარჯვების იმედი მიეცი, მაგრამ... 64-ე წუთზე მასპინძელთა საჯარიმო მოედანში მეორე სპირიდონოვმა 4 მეტრიდან გაიტანა ბურთი ბუთში. მოიცნა ხელელი და მეორე გოლი გაიტანა. ზუსტად 1 წუთის შემდეგ მეკვლებმა შეცდომით ისარგებლა ფერიოშოვმა და ანგარიში სამამდე გაზარდა. ამ მატჩმა ბანანინის პირველის წელი მოუვიდა და შემდეგ თამაში სპეციალიზაციის უნარ-ბეჭდობით მიმდინარეობდა.

ამ დამარცხების მაიორის დინამოელები გაიმარჯვის ლიდერობს.

(ტელეგრაფით, ჩვენი კორ.).

გათამაშების ცხრილი

მდგომარეობა 26 სექტემბრისთვის

	ო.	მ.	ფ.	ქ.	ქ.
„ზენიტი“ (ლენინგრადი)	26	16	9	1	45—13 41
„დინამო“ (მინსკი)	25	14	9	2	37—9 37
„დინამო“ (კიევი)	27	11	11	5	34—22 33
„დინამო“ (თბილისი)	25	11	8	6	31—21 30
„სპარტაკი“ (მოსკოვი)	26	10	10	6	32—20 30
„შახტიორი“ (დონეცკი)	25	8	12	5	24—23 28
„დინამო“ (მინსკი)	26	11	5	10	31—31 27
„ტორპედო“ (მოსკოვი)	25	9	8	8	29—28 26
„ნისტრიანი“ (ბაქო)	25	6	14	5	17—14 26
„არ. სოვეტოვი“ (ყუბანიონი)	26	8	9	9	25—29 25
„ზარია“ (ლუჟნიკი)	25	8	8	9	24—27 24
„პროგრესი“ (ვლადიკავკაზი)	26	9	6	11	24—33 24
„არარატი“ (ერევანი)	26	4	14	8	25—31 22
„პახტაკორი“ (ტაშკენტი)	26	6	9	11	25—36 21
„ტორპედო“ (ქუთაისი)	25	5	10	10	17—25 20
„ზარია“ (ლუგანსკი)	26	6	8	12	20—39 20
„პარიაზი“ (ერევანი)	25	5	9	11	20—27 19
„ლოკომოტივი“ (მოსკოვი)	26	6	7	13	17—31 19
„ნეფტჩი“ (ბაქო)	25	5	5	15	18—45 15

ქულა იცნა გაუმარჯვა

მოსკოვი. „დინამოს“ ცენტრალური სტადიონი. 24 სექტემბერი. ცასკა — „დინამო“ (თბილისი) 1:1 (0:0).

ცსკა: კუდასოვი, ისტომინი, შესტერნინოვი, ბაკრიჩი, კაპლანნი, ანანოვი, შელაბანცოვი, პატრუკეევი (ფატენი), ბასლეოვი, ფედოროვი, ოფუკოვი.

„დინამო“: კოტრიკაძე, რეხვიაშვილი, ჭელიძე, ხერკელაური, ცხოვრებოვი, კუტხაშვილი, ასათიანი, პეტროსიანი, მეტრეველი, ნოდია, მესხი (ამაგალობელი).

მსაჯი ა. ჯეკერეევი (ლენინგრადი).

დუმილობენ — 2:1 „დინამოს“ სასარგებლოდ.

ქობულეთის ტორპედოელებმა მატჩის წინ ბევრი თბილისელებისან მაგრამ ამბიციოსების ეროვნული რეპრეზენტაციის ელფერი დაკარგეს და მოსკოველთა სასპორტოდ უნდა ითქვას, რომ ასე სასეფოდ თამაშში ჩქმანიკას ერთერთი დიდებული ბრძოლის თავდაცვა უეცრად ფეხვე ეს სასიათი მიეცი. ტერტერიული უთანხმობას მასპინძლები ფლობდნენ, სამაგიეროდ მეტად ცუდ სტრატეგიას ირჩევდნენ ტრიბუნებიდან ფეხბურთის დიდოსტატები. ბურთი ხან ერთ კარიბჭესთან ტრიალებდა, ხან მეორესთან. ფეხბურთელები ფიზიკურად ძალიან დაიღალნენ, ტემპი ნელდებოდა. ბურთი ხან ერთ, ხან მეორე ნახევარში ტრიალებდა. ვინაიდან მათ ყველაზე აქტიური თავდასხმებისას ფეხბურთელები ვერ ახერხებდნენ ბურთის დაჭერას და ცხოვრებით. გუნდები შეიფერხებოდა წვეთები, რაც ტბილი 0:0-ს უწყვეტებდა.

თამაშის ბანაობის შემდეგ თბილელებმა ბაღის სახიფათო შეტევას აწყობილი ასას, მაგრამ პირველი ბურთი სწორედ სტუმრებმა ეკისრეს: ცსკა-ს თავდამსხმელების კარგად გამოცდილმა „დინამოს“ შეკლიდან ბურთი ვერ მოიგერიეს და ბურთი დაეცა ზუსტად ნაბიჭის ფეხებთან, რომელმაც მოეთხოვებით ძლიერად დაარტყა კარში. კოტრიკაძეს თავდაცვა ვერ სახელმწიფო ვერ სახელმწიფო — 1:0.

გატანილ ბურთს თბილისელთა რიგებში არავინგება არ შეუტანია. დინამოელებმა კიდევ უფრო აქტიურად და მოხერხებულად შეუტიეს ცსკა-ს კარიბჭეს, მაგრამ ბურთი ვერ ხვდებოდა. ბურთი ხან ერთ კარიბჭესთან ტრიალებდა, ხან მეორესთან. ფეხბურთელები უწყვეტ იყო, თანაც კუდასოვმა ბანდურობის ერთერთი დიდებული ბრძოლა ბრძოლის თავდაცვა უეცრად ფეხვე ეს სასიათი მიეცი. ტერტერიული უთანხმობას მასპინძლები ფლობდნენ, სამაგიეროდ მეტად ცუდ სტრატეგიას ირჩევდნენ ტრიბუნებიდან ფეხბურთის დიდოსტატები

ცალღეგთან და ქართან ჭიდილში

სხრ კვეთის საბოთა IV სპარტაკიადაში საქართველოს წარმომადგენლები ცეკვად რიდი გამოეცნენ ბაიდარებით და ცახუნი ნიჩბოსნობაში. მათ საკონ ვეფხვებს ჩაედეშნენ VI ადგილ დაიკეთ, პირად ასპარეზობაში კი ეკი ზეზე სპორტსმენი ადგილ დასაკუთრებას. ვიდრე რომელიმე წინა სპარტაკიადაში. პოპორტი ზეხი ნიმბოსნები მიხდომებით ირჩიანენ ბაიდერის სიდ ცოტა დაალაღა სპორტის ოსტატის ნორმის შესრულებას. მათ ანე შინ დაბრუნებას პერე შეეწევა ტაია ჯარაშვილის პირდაპირი ოპონენტობა. ამინდის ეკიდენ ეკ სუ ხრდილ მზად შეხვედრილნენ ეკ ამ ასპარეზობას.

და აი, შაბათ თბილისის ზღვაზე გაიმართა ერთგულიანი ბაიდარებია და კანიონი 500 და 1000 მეტრზე რბილა. სწრედ სპარტაკ დღეს გამოცილა. ამინდის ეკიდენ შეეხვა ქარი მოკვა, ზეკეთ აიქრანა, პირქვიში რაიც კარგ შეეხედე იყენება სამეულება უნდა ჭკიდეთ. ახლა, რაკი ამას ქარი და ტალღები უშლიდნენ ხელს, თბილისის ნიჩბოსნების ფედერაციის ვ. ასათიანს და მაიორ მაიორ მაიორ ვ. რეკის) წეკეთან მარდობას სადეურის მთელი ფლოტილიის გამოცილებას, სახალხო სავაპიროსმაღაზიებიდან ეშრეკეულეკ ეკრანები და ტკბილეულეკ ეკ ამ ეკიდენ ოღნაც შეეკლა.

თბილისელმა ქუთაისელმა, სოხეთელმა, ბათეკელმა და ზენეკელმა სპორტსმენებმა ნაცნობ ეკიდენ ერთადერთხან, ბაიდარებით 500 მეტრზე რბილა მონაწილეობა მეკრიტეს. მეკრიტეს ეკიდენ ეკ ამ ეკიდენ ეკ ამ ეკიდენ ეკ ამ