პროლეტარეთო ყველა ქვეყნისა, შეერთდით!

ლელო

№ 134 (4644)

1972 წ. 11 ივლისი, სამშაბათი.

ფასი 3 კაპ.

საქართველოს სსრ მინისტრთა საბჭოსთან არსებული ფიზკულტურისა და სპორტის კომიტეტისა და პროფკავშირთა რესპუბლიკური საბჭოს ორგანო

ЛЕЛО Орган Комитета по физической культуре и спорту при Совете Министров ГССР и республиканского Совета профсоюзов

გაზეთი გამოდის 1934 წლის 13 აპრილიდან

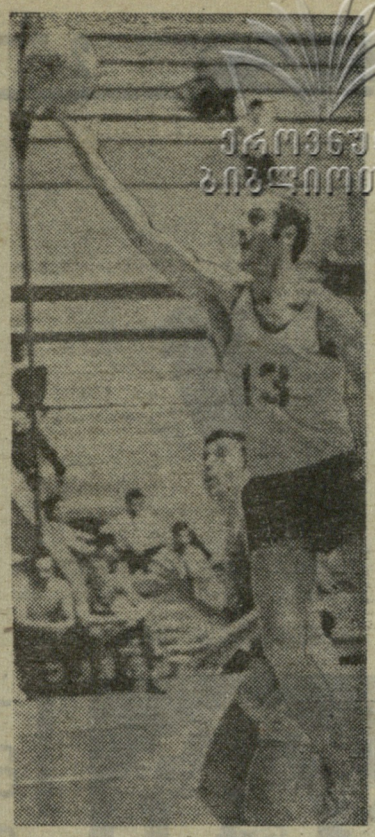

ეროვნული ბიბლიოთეკა

სტუდენტთა VI საზაფხულო თამაშები

ფინალებისკენ მიმავალ გზაზე

თბილისის სპორტის სასახლეში დაიწყო უმაღლესი სასწავლებლების კალათბურთელთა ტურნირი სტუდენტთა VI საკავშირო თამაშების პროგრამით. მონაწილეა კოლექტივები (ქალთა და ვაჟთა 8-8 გუნდი) ორ-ორ ქვეჯგუფად არიან დაყოფილი. ქვეჯგუფებში თამაშები წრიული სისტემით მიმდინარეობს. ყოველი ქვეჯგუფიდან ორ-ორი გუნდი განაგრძობს ბრძოლას I ადგილისთვის.

როგორ ვანაწილდნენ კოლექტივები ქვეჯგუფებში?

ვაჟებმ. I ქვეჯგუფი. „პოლიტექნიკი“ (კიშინიოვი), ბაქოსა და მოსკოვის ფიზკულტურის ინსტიტუტების სპორტული კლუბები, საქართველოს პოლიტექნიკური ინსტიტუტი (თბილისი). II ქვეჯგუფი. „პოლიტექნიკა“ (კუნასი), „უნივერსიტეტი“ (ტარტუ), ერევნისა და მინსკის ფიზკულტურის ინსტიტუტების სპორტული კლუბები.

ქალებმ. I ქვეჯგუფი. აზერბაიჯანის ნავთობისა და ქიმიის ინსტიტუტი (ბაქო), „პოლიტექნიკა“ (კუნასი), „ბურევესტნიკი“ (ალმა-ათა), „ბურევესტნიკი“ (ლენინგრადი) II ქვეჯგუფი. „უნივერსიტეტი“ (ტარტუ), პედინსტიტუტი (დონის როსტოვი), ფიზკულტურის ინსტიტუტის სპორტული კლუბი (ტაშკენტი), საქართველოს პოლიტექნიკური ინსტიტუტი (თბილისი).

რა შეიძლება ითქვას მონაწილე კოლექტივებზე? შემადგენლობა ერთობ ძლიერია და, ცხადია, პირველობისთვის ბრძოლაც დაძაბული იქნება. გადავხედეთ თუნდაც ქალთა ტურნირის მონაწილეებს. ოთხი გუნდი უმაღლეს ლიგაში თამაშობს: კუნასის, ალმა-ათის, ლენინგრადისა და ტარტუს კოლექტივები. ღანარჩენები პირველი ლიგის ბინადარნი არიან.

წარმატებით დაიწყეს ტურნირი ჩვენი რესპუბლიკის გუნდებმა. საქართველოს პოლიტექნიკური ინსტიტუტის ვაჟთა კოლექტივმა პირველ ტურში დაამარცხა აზერბაიჯანის კალათბურთელები — 76:72 (44:34). შემდეგ ჩვენები მოსკოველ სპორტსმენებს შეხვდნენ. მასპინძლების უპირატესობა ამ შეხვედრაშიც აშკარა იყო — 83:60 (40:30). ამ დღეს შედეგიანი თამაშით თავი გამოიჩინა ი. პულავსკიმ, რომელმაც თავის კოლექტივს 22 ქულა შესძინა.

2 ქულა აქვს ჩვენს ქალთა გუნდსაც. პირველ დღეს მან დაამარცხა ტარტუს „უნივერსიტეტი“ — 72:61 (40:34). ძლიერი მეტოქე ჰყავდათ ჩვენს ქალებს მეორე ტურში. ეს იყო ტაშკენტის გუნდი, რომელშიც თამაშობს პოპულარული ცენტრალური ნავდამსხმელი რ. პროკოპენკო (სიმაღლე 203 სმ). აი, სწორედ მისი ნეიტრალიზება დაისახა მთავარ მიზნად ჩვენმა კოლექტივმა და უნდა ითქვას, რომ წარმატებითაც გაართვა თავი ამოცანას: პროკოპენკომ თავის გუნდს მხოლოდ 12 ქულა შესძინა (იმდენი, რამდენიც მასზე ტანმორჩილმა მ. სურგულაძემ), 33-ე წუთზე მიიღო მეხუთე პერსონალური შენიშვნა და მოედანი დატოვა. მატჩი თბილისელებმა მოიგეს—68:61 (28:29). გამარჯვებულთა შორის ყველაზე შედეგიანი თავდამსხმელი ნ. სტრუჟკინა იყო — 15 ქულა.

რა მდგომარეობაა ქვეჯგუფებში ორი ტურის შემდეგ? ვაჟთა I ქვეჯგუფში წარმატების რეალური შანსი აქვთ საქართველოსა და კიშინიოვის კალათბურთელებს. თუ ვინ ვავა I ადგილზე, ამას მეტოქეთა შეხვედრა გაარკვევს. მეორე ქვეჯგუფში დუმარცხებლად იბრძვიან მხოლოდ მინსკელი კალათბურთელები. აღსანიშნავია, რომ ტარტუს „უნივერსიტეტში“ გამოდის „კალევის“ რამდენიმე წამყვანი მოთამაშე და მაინც, ესტონელებს ჯერ ქულა არ აუღიათ.

ქალთა პირველ ქვეჯგუფში დამაჯერებლად ლიდერობენ უმაღლესი ლიგის გუნდები — კუნასის „პოლიტექნიკა“ და ლენინგრადის „ბურევესტნიკი“, მეორე ქვეჯგუფში კი ორი გამარჯვება მხოლოდ თბილისელ კალათბურთელებს აქვთ.

ნ. გუგუშვილი.

გთავაზობთ სხვა ტექნიკურ შედეგებს:

ქალებმ. 8 ივლისი. კუნასი — ალმა-ათა 66:60, ლენინგრადი — ბაქო 72:42, ტაშკენტი — როსტოვი 62:55. 9 ივლისი. კუნასი — ბაქო 55:53, ლენინგრადი — ალმა-ათა 68:59, როსტოვი — ტარტუ 48:44.

ვაჟებმ. 8 ივლისი. მინსკი — კუნასი 65:64, ერევანი — ტარტუ 78:70, კიშინიოვი — მოსკოვი 90:47. 9 ივლისი. კიშინიოვი—ბაქო 82:61, კუნასი — ტარტუ 85:82, მინსკი — ერევანი 76:71.

სურათებზე: თბილისისა და მოსკოვის ვაჟთა გუნდების შეხვედრის მომენტი — ჩხიკვაძე თანაგუნდელთა შეტევას ამთავრებს; თბილისისა (ლია მაისურებში) და ტაშკენტის ქალთა კოლექტივების ორთაბრძოლა.

ვ. ზარგარიანის ფოტოები.

მოსწავლეთა საკავშირო სპარტაკიადა

გამარჯვებით დაიწყეს

კიევი, 10 ივლისი (ტელეფონით, ჩვენი სპეც. კორ.). მოსწავლეთა XII საკავშირო სპარტაკიადა გუშინ ფეხბურთელებმა გახსნეს.

ფეხბურთელთა 17 გუნდი სამ ქვეჯგუფადაა დაყოფილი. I-II ადგილებზე კასულნი შექმნიან ფინალურ მეექვსეულს, სადაც ჩემპიონი გამოვლინდება. როგორც ცნობილია, ფეხბურთელთა შეჯიბრება ყველაზე მარათონულია: იგი გუშინ დაიწყო და სპარტაკიადის დასკვნითს დღეს — 26 ივლისს დამთავრდება. გუნდებს თითქმის დღეგამოშვებით მოუწევთ თამაში და თითოეული მათგანი 9 მატჩს გამართავს.

გუნდები ქვეჯგუფებში ასე განაწილდნენ: I — მოსკოვი, აზერბაიჯანი, ესტონეთი, ლიტვა, ლატვია; II — რსფსრ, უკრაინა, ბელორუსია, ყაზახეთი, ყირგიზეთი, უზბეკეთი; III — საქართველო, ლენინგრადი, სომხეთი, ტაჯიკეთი, თურქმენეთი, მოლდავეთი.

საქართველოს ჭაბუკ ფეხბურთელებს პირველი შეხვედრა ლენინგრადელებთან ჰქონდათ. ჩვენებმა თავიდანვე ხელთ იგდეს თამაშის სადავეები და მეტოქეთა საჯარიმო მოედნის მისადგომებთან დასახლდნენ. ისინი ოოლად სძლევნენ ლენინგრადელთა წინააღმდეგობას და ერთთავად მათი კარის სიახლოვეს მოქმედებდნენ, მაგრამ მოეკი პირველი ტაიმის მანძილზე კარში დარტყმის ვერც ერთი ხელსაყრელი მომენტი ვერ შექმნეს. სამაგიეროდ, ლენინგრადელთა ეპიზოდური შეტევები ერთობ მწვავე იყო. შესვენებამდე რამდენიმე წუთით ადრე საქართველოს გუნდის მეკარემ აშკარა ბოლისგან იხსნა კარი.

შესვენების შემდეგ საქართველოს ფეხბურთელთა უპირატესობა უფრო აშკარა შეიქნა. 42-ე წუთზე (მოსწავლეთა მატჩის ტაიმი 35 წუთს გრძელდება) მათ წამოიწყეს კომბინაცია, რომელიც კარის აღებით დაგვირგვინა ბათუმელმა თ. ესებუამ. ათიოდე წუთის შემდეგ ჩვენი გუნდის კაპიტანმა, გორელმა ვ. ხანიშვილმა ლენინგრადელთა საჯარიმო მოედნის სიახლოვეს მიიღო ბურთი და მეტოქეთა კარში მეორე გოლი გაიტანა.

ბრძოლის სიმწვავე თამაშის ბოლოამდე არ შენელებულა, მაგრამ ანგარიში უცვლელი დარჩა.

ჩვენი რესპუბლიკის ფეხბურთელები მორიგ მატჩს 11 ივლისს სომხეთის ნაკრებთან გამართავენ.

ქვეჯგუფებში დანარჩენი შეხვედრები ასე დამთავრდა: I — აზერბაიჯანი — ესტონეთი 4:0, ლიტვა — ლატვია 0:0; II — რსფსრ — უკრაინა 0:1, ბელორუსია — ყაზახეთი 2:0, ყირგიზეთი — უზბეკეთი 0:0; III — თურქმენეთი — მოლდავეთი 0:0, სომხეთი — ტაჯიკეთი 4:0.

ჯ. ენუქიძე.

სსრ კავშირის ჩემპიონატი

„ლოკომოტივი“ დაწინაურდა

თბილისი. „ლოკომოტივის“ სტადიონი. 9 ივლისი.

„ლოკომოტივი“ (თბილისი) — „ბურევესტნიკი“ (ლენინგრადი) 22:9 (9:9).

„ლოკომოტივი“: ნაცვლიშვილი, აიფარაძე, ფეტვიაშვილი, სანებლიძე, რეხვიაშვილი, თემურ რუხაძე (მირონოვი), კემულარია, ბენდიაშვილი, ხარშილაძე, გეგეშიძე, მიქაბერიძე, თენგიზ რუხაძე, კაპანაძე, აბაშიძე, ფურცელაძე.

„ბურევესტნიკი“: დმიტრიევი, გაპონოვი, სმირნოვი (სუსინი), ხარლამოვი, ანტონოვი, ბილდგრუბე, სახაროვი, აბალუევი, ვიშვენეკი, კროვეცი, ბოგუნოვი, რუმიანცევი, ბარანანოვი, ოსინენკოვი (დმიტრიენკო), შმაკოვი.

მსაჯი ს. პუჩკოვი (მოსკოვი).

ლენინგრადელთა დაცვა მოწოდების სიმაღლეზე აღმოჩნდა — მათ საკუთარი ჩათვლის მოედნისკენ ყველა გასასვლელი საიმედოდ რომ ჩაკეტეს, ერთიშეა თვითონ გადავიდნენ და პირველ წარმატებასაც მიაღწიეს: მასპინძლების დაცვის უყურადღებობით კარგად ისარგებლა კროვეცმა და ბურთი თბილისელთა ჩათვლის მოედანზე, ზედ კარის უკან დადო. რუმიანცევს რეალიზაციის გამოყენება არ გასჭირვებია — 6:0. ეს მოხდა მე-11 წუთზე.

უნებისყოფო კოლექტივს ასეთი დასაწყისი მორალურად გატეხდა, მით უმეტეს, რომ წარმატებით აღფრთოვანებულ სტუდენტებს ივრიში ივრიშვე მიჰქონდათ და, „ლოკომოტივის“ წინა ხაზის მოთამაშეთა მონდომება რომ არა, ანგარიში შეიძლება გაზრდილიყო.

„ლოკომოტივმა“ პირველ წარმატებას 7 წუთის შემდეგ მიაღწია. „ბურევესტნიკს“ ხარშილაძე — მიქაბერიძის კომბინაციის ჩაშლა ჯარიმად დაუჯდა, რაც აბაშიძემ ზუსტად გამოიყენა — 3:6.

მალე თენგიზ რუხაძემ მარცხენა ფრთაზე შესანიშნავი სოლო რვიდი უანახორციელა, კედლად აღმართულ მცველებს ფეხის დარტყმით ბურთი თავს ზემოთ გადაუგდო და მასთან პირველი თვითონვე მიიჭრა. ახლა რუხაძეს ვეღარავინ დაეწეოდა და მანაც თბილისელები დაწინაურა — 7:6. რეალიზაციის ზუსტად გამოყენებით აბაშიძემ კიდევ უფრო გაზარდა ანგარიში — 9:6.

ღირსეულ მეტოქეთა ბრძოლა უფრო დაიძაბა. სტუმრები ინიციატივას დიდი ხნით დაეუფლნენ. შმაკოვმა ჯარიმა ზუსტად გამოიყენა — 9:9.

გუნდები შესვენებაზე ამ ანგარიშით წავიდნენ. ეტყობა, ამ ხუთ წუთში რკინიგზელებმა უკეთ გაითვალისწინეს თავიანთი შეცდომები: მეტოქეთა სუსტი მხარეები. თამაშის განახლებისთანავე მათ იგდეს ხელთ ინიციატივა და ბოლომდე აღარ დაუთმიათ.

მასპინძლებმა დარჩენილ 40 წუთში საუცხოოდ ითამაშეს. ყოველი ბურთის, მინდორზე ყოველი მეტრის მოგებისთვის „ლოკომოტივის“ ყველა წევრი თავგამოდებით იბრძოდა. ამან ლენინგრადელები თავიანთ ნახევარს მიაჯაჭვა. მათი ჩათვლის მოედნის ხაზთან ხუთ წუთში ზედიზედ რამდენიმე შერკინება და აუტი დაინიშნა. ამკარა გახდა: სტუმრების დაცვის კედელი უნდა გამსჯდარიყო და 46-ე წუთზე ეს მოხდა კიდეც: შერკინებიდან გამოტანილი ბურთი მიქაბერიძემ მიიღო და ჯერ პოზიციაში მდგარი თენგიზ რუხაძე დროზე შეამჩნია. ამ უკანასკნელმა ბურთი მეტოქის ჩათვლის მოედანზე დადო.

თბილისელები ლენინგრადელთა ნახევარზე დასახლდნენ. სტუდენტები დაცვას ერთხანს კარგად ახერხებდნენ, მაგრამ, ეტყობა, ზოგიერთმა ამდენ ივრიში ვეღარ გაუძლო და უხეშობის გამოყენება არჩია. მსაჯიც (მან მატჩი პრინციპულად, მაღალ დონეზე ჩაატარა) იძულებული გახდა ზომები მიეღო: რამდენიმე გაფრთხილების შემდეგ ბუა ტაიმში ვიღდრუბეს მინდორი დატოვებინა (შემდეგ თამაშს იგი მეტნაკლებად ვერ ითამაშებს).

„ბურევესტნიკმა“ საქმის გამოსწორება ზედიზედ ორი შეცვლით სცადა, მაგრამ მასპინძელთა შეთანხმებული ანსამბლის შეკავება აღარაფერს შეეძლო.

75-ე წუთი იდგა, როცა მარაოს ბოლოში მყოფმა თენგიზ რუხაძემ ბურთი საკუთარი ნახევრის მარცხენა ფლანგზე მიიღო. მის წინ ერთადერთი ხარლამოვი დარჩა და, როცა მასაც ბურთი თავზე გადაუგდო, ლენინგრადელმა უბურთო მეტოქის შეჩერება სცადა.

იმ დროს, როცა მოიერიშე უბურთო რეგბისტს ბოლის გატანის ნაღდ შესაძლებლობას მეტოქე აშკარად აკრძალული წესით წაართმევს, ტექნიკური ჯარიმა ინიშნება (რაც ფეხბურთის თერთმეტმეტრიანზე უკეთესია). — მოიერიშეს ბურთი გატანილად ვთვლიდა და რეალიზაციაც კარში პირდაპირ სრულდება. აბაშიძეს, რა თქმა უნდა, რეალიზაცია არ გასჭირვებია.

ამ დღეს რუხაძემ გუნდს 12, ხოლო აბაშიძემ 10 ქულა შესძინა.

ო. გელაშვილი.

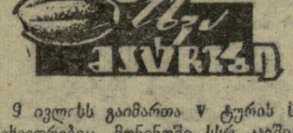

9 ივლისს გაიმართა V ტურის სხვა შეხვედრებიც. მონინოში სსრ კავშირის ჩემპიონმა — ი. გაგარინის სახელობის სამხედრო-საჰაერო აკადემიის გუნდმა კიევის „დინამოს“ უმასპინძლა. შესვენებამდე ანგარიში არ გახსნილა. მეორე ტაიმში გაგარინელმა ეერებკომ ბურთი კიეველთა ჩათვლის მოედანზე დადო, ვინოგრადოვმა კი ზუსტად გამოიყენა რეალიზაცია. კიეველებმა მხოლოდ ერთი საჯარიმო დარტყმა (რუსლიადეი) გამოიყენეს და დამარცხდნენ — 3:6.

მოსკოვის—საავიაციო ინსტიტუტის კოლექტივის წინააღმდეგ პლიუშჩიხის სტადიონზე ქვეყნის ექს-ჩემპიონი — მოსკოვის სპორტკლუბი „ფილი“ თამაშობდა. პირველ ტაიმს უპირატესობა არც აქ მოუტანია რომელიმე კოლექტივისთვის, მერე კი „ფილის“ წევრმა კანონზომა მეტოქის კარის ძელებს შორის ორჯერ არეკინთ დარტყმით გაატარა ბურთი, კონნეეფმა კი ბურთი მსი-ს ჩათვლის მოედანზე დადო. სტუდენტებმა (ლომონოსოვიანეცი) ერთი საჯარიმო გამოიყენეს. გაიმარჯვა „ფილიმ“ — 10:3.

კიევში „სპარტაკმა“ მოსკოველი თანაკლუბელები მიიღო. პირველი ტაიმი აქაც ფრედ (3:3) დამთავრდა. საბოლოოდ მეხუთედრა კიეველებმა მოიგეს — 23:3.

გათამაშების ცხრილი

მდგომარეობა 10 ივლისისთვის

	თ.	მ.	ფ.	წ.	ბ.	ქ.
„ლოკომოტივი“ (თბილისი)	5	4	0	1	57:44	8
სამხ.-საჰაერო აკადემია	5	3	1	1	76:24	7
„ფილი“ (მოსკოვი)	5	3	1	1	68:24	7
„ბურევესტნიკი“ (ლენინგრადი)	5	2	2	1	34:40	6
მსი	4	2	0	2	60:35	4
„სპარტაკი“ (კიევი)	4	2	0	2	57:32	4
„დინამო“ (კიევი)	5	1	0	4	36:62	2
„სპარტაკი“ (მოსკოვი)	5	0	0	5	19:146	0

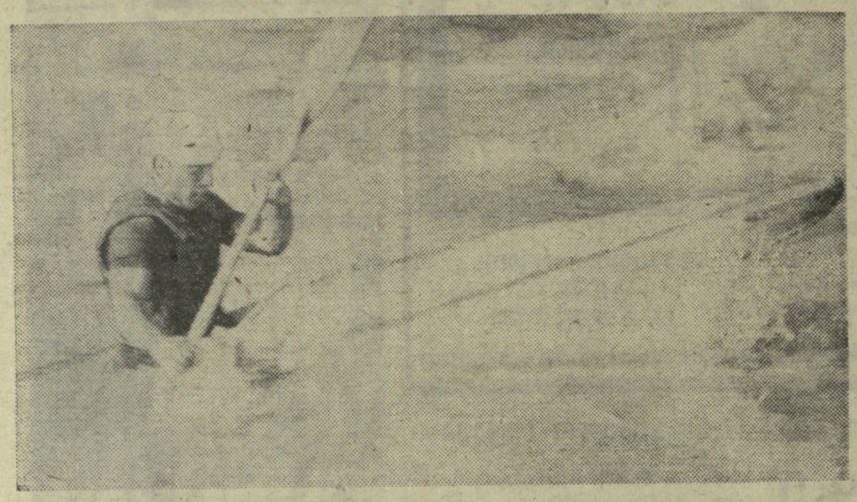

ეროვნული ბიბლიოთეკა

ოქროსა და ვერცხლის ნიშნებზე

შინაგან საქმეთა ზუგდიდის საქალაქო განყოფილებამ დოსაფის ტირში ჩაატარა შიდასაკოლექტივო პირველობა მცირეკალიბრიანი მაშხანითა და პისტოლეტით სროლაში.

შაშხანით მოასპარეზეთა შორის I ადგილი დაიკავა ჰ. ესიაკამ. პისტოლეტით სროლაში იმარჯვა ფ. თოდუამ.

... შინაგან საქმეთა საქალაქო განყოფილების თანამშრომლები აქტიურად მონაწილეობენ მშრ ახალი კომპლექსის ნორმატივების ჩაბარებაში.

ამას წინათ ქალაქის სტადიონზე თავი მოიყარა ორმოცზე მეტმა კაცმა, რათა ძალები მოესინჯათ 100, 200 და 400 მეტრზე რბენაში, სიგრძეზე ხტომასა და ბირთვის კვრაში.

ჯ. გვილიამ, ფ. თოდუამ, ო. ბაშილავამ, კ. გვილიამ, თ. გამახარიამ, დ. შეროზიამ მშრ კომპლექსის სანორმატივო მოთხოვნები ოქროს და ვერცხლის სამკერდე ნიშნებზე ჩააბარეს.

კ. ფიფია.
(ჩვენი კორ.).

ზუგდიდი.

• •

ჩიხელებმა ყველას აჯობეს

ორთვენახევარს გაგრძელდა საჩხერის რაიონის სპარტაკიადა „შრომა ვარ შრომისა და სსრ კავშირის დაცვისთვის“ ახალი საკავშირო კომპლექსის ნორმატივების ჩასაბარებლად. შეჯიბრებაში 1767 ჭაბუკი და გოგონა მონაწილეობდა.

ასპარეზობაში განსაკუთრებით თავი გამოიჩინა ჩიხის საშუალო სკოლის (დირექტორი გ. შუბითიძე, ფიზიკოსრდის მასწავლებელი გ. მაჭავარიანი) ფიზიკულტურულმა კოლექტივმა, რომელმაც 248 ქულით I ადგილი დაიკავა. II ადგილზე არიან ჭალელები, III — საჩხერის ი. ჭავჭავაძის სახელობის საშუალო სკოლის წარმომადგენლები.

ჭავჭავაძის სახელობის სკოლის მოსწავლემ, 13 წლის დ. ყიფიანმა ექვსკილოგრამიანი ბირთვი 11,30 მეტრზე ჰკრა.

ა. ანასაშვილი.
(ჩვენი კორ.).

საჩხერე.

პროფკავშირთა რესპუბლიკური სპარტაკიადა

მ ხ ო ლ ო დ ერთი რეკორდი

50

სპორტის ოსტატის სამი, სპორტის ოსტატობის კანდიდატის ორი და პირველი თანრიგის ნორმატივის ცხრა მარვენებელი — ასეთია შედეგები ძალოსანთა შეჯიბრებისა, რომელშიც სპორტკლუბების „გამარჯვების“, „სინათლის“, „ელმავლისა“ და ბათუმის პედაგოგიური ინსტიტუტის კოლექტივები მონაწილეობდნენ. ლენინის სახელობის სპორტდარბაზში (თბილისი) გამართულ შეჯიბრებაში საქართველოს რეკორდსმენი გახდა მსუბუქი წონის ათლეტი ა. კიადეკოვი („გამარჯვება“), რომელმაც 132,5 კგ აჭიმა — 2,5 კილოგრამით გააუმჯობესა თანაგუნდელი ვ. ლობჟანიძის ძველი მიღწევა.

მოსალოდნელი იყო, რომ გუნდურ ტურნირში პირველობისთვის კირკვის სახელობის ჩარხსაშენი ქარხნის სპორტკლუბ „გამარჯვებას“ მეტოქეები ღირსეულ წინააღმდეგობას გაუწევდნენ. მაგრამ მოლოდინი არ გამართლდა. „გამარჯვებამ“, რომლის რიგებშიც ამჯერად არ იყო მსოფლიო რეკორდსმენი, სპორტის დამსახურებული ოსტატი დ. შანიძე, საბოლოოდ 105 ქულა მოაგროვა და საგრძნობლად ჩამოიტოვა II ადგილზე გასული „სინათლე“ (49 ქულა). ამ „ჯანსაღნელმა მესამე პრიზორს — ბათუმელ სტუდენტთა კოლექტივს 3 ქულით გაუსწრო.

წარუმატებლად გამოვიდა „ელმავლის“ გუნდი, 29 ქულა ძლივს მოაგროვა და ბოლო ადგილს დასჯერდა ეს იმის შედეგია, რომ გუნდის ხელმძღვანელობამ ვერ შეძლო მონაწილენი ყველა წონითს კატეგორიაში გამოეყენა (თუმცა ამის შესაძლებლობა ჰქონდა).

სპორტსმენთა სიმცირე სხვა გუნდებშიც იგრძნობოდა. ამიტომაც იყო, რომ უმჩატეს წონაში ფიცარნაგზე სასპარეზოდ ორი ძალოსანი გამოვიდა, ჭიატში, ქვემსუბუქსა და ქვესაშუალოში — სამ-სამი, მძიმე წონაში — ორი კაცი. ქვესაშუალო წონაში სამივე ძალოსანი „სინათლის“ წარმომადგენელი იყო.

მონაწილეთა სიმცირეზე იქნებ არაფერი გვეთქვა, იმ ძალოსნებს მაინც რომ ევარგზათ, რომლებიც შეჯიბრებაში მონაწილეობდნენ: დიდმა ნაწილმა თავიანთ კოლექტივებს ჩათვლაც კი ვერ მისცა. მაგალითად, საშუალო წონის ექვსი სპორტსმენიდან ორი კაცი უნაყოფოდ იბრძოდა.

ჩემპიონებსაც უნდა ვუსაყვედუროთ, რომ თავიანთი საუკეთესო შედეგების ჩვენებისთვის თავი მაინცდამაინც არ შეუწუხებიათ. მაგალითად, ბათუმელი ა. ქსოვრელი მეორე თანრიგის ნორმატივის შესაბამისი მაჩვენებლით დასჯერდა გამარჯვებას.

საკავშირო სპარტაკიადის საგზური მოიპოვა „გამარჯვების“ კოლექტივმა, რომელსაც ამგვარ ტურნირებში უწინაც ბევრჯერ მიუღია მონაწილეობა. კრიტიკოსებს დიდ სარბიელზე წლეულს უფრო თვალსაჩინო წარმატების იმედი აქვთ. როგორც გუნდის მწვრთნელმა, საქართველოს დამსახურებულმა მწვრთნელმა შ. წერეთელმა გვითხრა, საქართველოს სპარტაკიადაში ჩვენი ძალოსნები სამჭიდში კილოგრამების დაგროვებისთვის თავს მაინცდამაინც არ იწუხებდნენ — მათი ძირითადი მიზანი გუნდური პირველობის დასაკუთრება იყო. ამბობდნენ, კილოგრამებისაკენ საკავშირო ტურნირში ვიბრძოლებთო.

წონების მიხედვით ჩემპიონთა ტექნიკური შედეგები ასეთია: ი. ლოგუნოვი („ელმავალი“) — 242,5, ა. ქსოვრელი — 265, ფ. მურუზიდი (ბათუმის პედინსტიტუტი) — 297,5, ვ. ლობჟანიძე („გამარჯვება“) — 312,5, რ. ოვანესიანი („სინათლე“) — 367,5, ო. დემეროვი („გამარჯვება“) — 430, გ. ნახუცრიშვილი („სინათლე“) — 412,5, გ. იასუკევიჩი („გამარჯვება“) — 447,5 (ზემძიმე წონაში პირველობა არ გათამაშებულა).

რ. მაღრაძე.

სპორტული ახმეტა

11 ფიზკულტურული კოლექტივი მონაწილეობდა „კოლმეურნის“ ფეხბურთელთა რაიონულ პირველობაში.

წარმატება წილად ხვდა ქისტაურის მევენახეობის საბჭოს მეურნეობის გუნდს, რომელმაც 17 ქულა დააგროვა. გამარჯვებულს ქულით ჩამორჩა შარშანდელი ჩემპიონი — სოფ. არგოხის კოლექტივი. III ადგილზე არიან ახმეტის მევენახეობის საბჭოთა მეურნეობის ფეხბურთელები.

* * *

ორ კვირას მიმდინარეობდა რაიონის მოშაშე კოლმეურნეთა პირადგუნდური პირველობა.

გუნდურ ჩათვლაში ყველას აჯობეს ელქსელის წარმომადგენლებმა, რომლებმაც 0,5 ქულით გაუსწრეს ახმეტის მევენახეობის საბჭოთა მეურნეობის მოშაშეებს. III ადგილი დაიკავეს სოფ. ოქროს მევენახეობის საბჭოთა მეურნეობის სპორტსენებმა.

პირად პირველობაში წარმატება წილად ხვდათ ელქსელის წარმომადგენლებს ვ. პირქუშაშვილსა და ზ. მოსემოვდლიშვილს: პირველმა დააგროვა 11 ქულა, მეორემ — 10. 8,5 ქულა აქვს III ადგილზე გასულ ახმეტელ გ. ერთგულაშვილს.

ქალთა შორის ჩემპიონობა მოიპოვა ქისტაურის მევენახეობის საბჭოთა მეურნეობის მოშაშემ დალი შარუქაშვილმა.

ა. მეგალიშვილი,
„კოლმეურნის“ რაიონული თავმჯდომარე.
ბ. დოლენჯაშვილი.

ჯაჭვის ხიდიდან თეთრ ხიდამდე —

ასეთი იყო სანიჩოსნო სლალომში საქართველოს პირველი ღია პირადი პირველობის 800-მეტრიანი ტრასა ჭუთაისში, სადაც 30 საკონტროლო კარი მოეწყო. ტურნირში თბილისის, რუსთავის, მცხეთის, ლატვიის, მოსკოვისა და ლენინგრადის 44 ნიჩბოსანი მონაწილეობდა.

მონაწილეები საკონტროლო დაშვებით ტრასას გაეცნენ, მერე კი პირველი ცდა შეასრულეს. ქალთა შორის ცდა მოიგო სსრ კავშირის ოლიმპიური ნაკრების კანდიდატმა ბ. ხერცოგასეიცბერგამ (ლატვია). მეორე შედეგი მისმა თანაგუნდელმა ი. იანუშანემ აჩვენა, მესამე — მოსკოველმა ნ. ბარსუკოვამ. რუსთაველი ა. დემიანენკო ამ დღეს IV ადგილზე იყო.

ერთადგილიანი ბაიდარებით მოასპარეზე ვაჟთა ბრძოლაში 20 სპორტსმენი ჩაება, მაგრამ სსრ კავშირის შარშანდელი შეჯიბრების პირველი პრეზიორის ოლიმპიური ნაკრები გუნდის კანდიდატის, მცხეთელი გ. ნასყიდაშვილის ბადალი არავინ აღმოჩნდა. მან დისტანცია ყველაზე სწრაფადაც (5.39,7) დაფარა და ყველაზე ნაკლები ჯარიმაც (10 ქულა) მიიღო. მას ოდნავ ჩამორჩა სსრ კავშირის ნაკრების წევრი, თანაქალაქელი ვ. როსტიაშვილი. მესამე შედეგი თბილისელ ს. ციცქიშვილს ჰქონდა.

ერთადგილიანი კანოეებით ბრძოლაში დაწინაურდა 16 წლის მცხეთელი ტ. გაბრიელიანი, რომელმაც ჩამოიტოვა უფრო გამოცდილი სპორტსმენები ა. გუზმინი (ლატვია) და ვ. შამტიუკოვი (მოსკოვი).

დღის ბოლოს მოეწყო შეჯიბრება ორადგილიანი კანოეებით. აქ ტოლი არ ჰყავდათ მცხეთელ ს. არეშვილსა და რუსთაველ ვ. იურჩენკოს, რომლებსაც ძმები რ. და ა. კრუზნეები (ლატვია) საგრძნობლად ჩამორჩნენ. მესამე შედეგი 15 წლის მცხეთელი სპორტსმენების ვ. თომაშვილისა და ბ. კოშურნიკოვის ეკიპაჟს აღმოაჩნდა.

გადამწყვეტი სტარტები მეორე დღეს მოეწყო. ძალას აქაც ყველა ცდილობდა, რომ შედეგები და, მაშასადამე, საჯურნირო მდგომარეობა გაეუმჯობესებინათ, მაგრამ ამ დღეს ადგილების განაწილებაში დიდი ცვლილება არ შეუტანია. ოღონდ ეგ იყო, ქალთა შეჯიბრებაში დემიანენკომ იანუშანეს II ადგილი წაართვა.

ჩემპიონატის საბოლოო ტექნიკური შედეგები ასეთია:

ქალები. ბ. ხერცოგა-ხეიცბერგა — 389,3 საჯარიმო ქულა, ა. დემიანენკო — 465, ნ. ბარსუკოვა — 523,4.

ვაჟები. **ბაიდარა.** გ. ნასყიდაშვილი — 315, ვ. როსტიაშვილი — 360, ი. ზარიჩი (ლატვია) — 362. **კანოე. ერთადგილიანი.** ტ. გაბრიელიანი — 475,8, ვ. შამტიუკოვი — 512, ა. კუზმინი — 513. **ორადგილიანი.** ს. არეშოვი — ვ. იურჩენკო—409,8, რ. და ა. კრუზნეები — 410,8, ვ. თომაშვილი — ბ. კოშურნიკოვი — 912,5.

ჩემპიონატის შემდეგ სსრ კავშირში პირველად გაიმართა ჯუნდური შეჯიბრება ერთადგილიანი ბაიდარებითა და კანოეებით. გუნდებს 3-3 მონაწილე გამოჰყავდათ. ბაიდარებით დაშვებაში გ. ნასყიდაშვილის, ვ. როსტიაშვილისა და ო. მარეხაშვილის ტრიომ გაიმარჯვა, კანოეებით კი ყველას ი. ამეტოვის, ტ. გაბრიელიანისა და ი. ფედოტოვის ნაკრებმა აჯობა. ეს ტურნირი იყო ძალთა შემოწმება სსრ კავშირის ჩემპიონატისთვის, რომელიც ქუთაისში 15-16 ივლისს ჩატარდება.

ლ. ხეცურიანი.
(ჩვენი სპეც. კორ.).

ქუთაისი.

* * *

სურათებზე: საქართველოს ჩემპიონები ასპარეზობისას — მარცხნივ — გ. ნასყიდაშვილი, მარჯვნივ—ს. არეშოვისა და ვ. იურჩენკოს დუეტი.

ლ. ფაჩუაშვილის ფოტოები.

ინტერესი მინი-კალათბურთისადმი

მინი-კალათბურთი სულ უფრო მტკიცედ იკიდებს ფეხს ქუთაისში. ამ ცოტა ხნის წინ საქართველოს კომპარტიის ქუთაისის საქალაქო კომიტეტმა და მშრომელთა დეპუტატების საბჭოს აღმასკომმა ერთობლივი დადგენილება მიიღეს თავიანთ ქალაქში კალათბურთის განვითარების თაობაზე. მას შემდეგ აქ რევანრიმ გაკეთდა: კეთილმოეწყო სპორტული ბაზები, ჩამოყალიბდა გუნდები, შეიძინეს ინვენტარი, სპორტული ფორმა და სხვ.

ხაყოფერი მუშაობა გაშალა კალათბურთის საქალაქო ფედერაციამაც. კერძოდ, ამ ცოტა ხნის წინ მან მხარი დაუჭირა საბინაო სამმართველოს თამაშობას და მოაწყო საინტერესო ტურნირი მინი-კალათბურთში. გამარჯვებული გუნდებისთვის საბინაო სამმართველომ სპეციალური პრიზები და გარდამავალი თასები დააწესა. პატარები ინტერესით მოეკიდნენ ასპარეზობას.

უფროსი ასაკის (1959-60 წლებში დაბადებულნი) კალათბურთელთა შეჯიბრების ფინალში ერთმანეთს შეხვდნენ № 1 საბინაო-საექსპლოატაციო კონტორისა და №3 სახლმმართველობის გუნდები. ანგარიშით 27:11 გამარჯვა პირველმა კოლექტივმა.

უმცროს ასაკში (1961-63 წ.წ.) გამარჯვებისთვის იბრძოდნენ საავტომობილო ქარხნის საბინაო-კომუნალური განყოფილების №3 სახლმმართველობისა და №5 საექსპლოატაციო კონტორის გუნდები. გამარჯვება კომუნალური განყოფილების წარმომადგენლებმა მოიპოვეს — 18:12.

აღსანიშნავია შეჯიბრების ჩასობრობა. უფროს ასაკობრივ ჯგუფში 20 გუნდი გამოდიოდა, უმცროსში კი 10. კარგი იქნება, თუ ტურნირი ტრადიციად იქცევა, თუ მას სხვა ქალაქებიც გამოეხმაურებიან. მაშინ შესაძლებელი გახდება რესპუბლიკური პირველობის ჩატარება მინი-კალათბურთში.

თ. ლევიძე,
ქალაქის საბინაო სამმართველოს ინსპექტორი-ორგანიზატორი.
ლ. ფაჩუაშვილი.

ქუთაისი.

ექვსი ეროვნული რეკორდი

ვილნიუსი, 7 ივლისი. გდრ-ის ძალოსანთა აქ გამართულ ჩემპიონატში განსაკუთრებით გამოიჩინეს თავი საშუალო და მძიმე წონითი კატეგორიების ათლეტებმა: დამყარდა ექვსი ეროვნული და ბევრი პირადი რეკორდი.

უმჩატეს წონაში ჩემპიონის წოდება არავის მიენიჭა.

დანარჩენ წონითს კატეგორიებში გაიმარჯვეს: ხომიდიუსმა — 295 კგ, ცანმა — 310, მუსკატევიჩმა — 377,5, დიტრიჰმა — 455 (147,5+140+167,5. ატაცში მაჩვენებელი გდრ-ის რეკორდია), ციოლკემ—477,5 (155+142,5+180. აკვრაში მაჩვენებელი გდრ-ის რეკორდია). ამ წონაში II ადგილზე გასულმა რადტკემ. გდრ-ის რეკორდი გაიმეორა მრავალჭიდში — 477,5 — და რეკორდი დაამყარა აჭიმვაში — 165 კგ), არნოლდმა — 505 (180+142,5+182,5. დამატებით ცდაზე ატაცში მანვე დაამყარა გდრ-ის რეკორდი — 148,5 კგ), კიც�მ — 522,5 (177,5+150+195), რიგერმა — 575 (190+172,5+212,5. ატაცში მისი მაჩვენებელი გდრ-ის რეკორდია).

ფეხბურთი—72

სსრ კავშირის პირველობა

„ყაზბეგი, ჯილეჯი"

8 ივლისს მოსკოვში ერთმანეთს შეხვდნენ ადგილობრივი „ტორპედო" და როსტოვის არმიელთა გუნდი.

როსტოველებმა კვლავ ჩინებულად ითამაშეს და გაიმარჯვეს — 2:0. ბურთები გაიტანეს ანტონოვმა (მე-7 წ.) და ესკოვმა (48-ე წ.).

გუშინ: „დინამო" (მოსკოვი) — ცსკა — 1:0. გოლი — იაკუბიკი (83-ე წ.).

უმაღლესი ლიგა

„ქარპატის" ახალი მწვრთნელი

ლვოვის „კარპატის" ფეხბურთელთა გუნდს, რომელიც უმაღლეს ლიგაში გამოდის, ჰყავს ახალი უფროსი მწვრთნელი — სპორტის დამსახურებული ოსტატი ვ. ბუბუკინი.

II ლიგა III ზონა

კოლექტივს უღალატა

9 ივლისს ფოთში გაიმართა ადგილობრივი „კოლხეთისა" და გორის „დილის" შეხვედრა.

მეტოქეებს საკმაოდ განსხვავებული ადგილები უჭირავთ გათამაშების ცხრილში. კერძოდ, გორელი ფეხბურთელები საგრძნობლად არიან დაწინაურებული და, ამდენად, ამ მატჩის მოგებას მათთვის დიდი მნიშვნელობა აქვდა. „დილამ" კარგადაც ითამაშა, მაგრამ მაინც დამარცხებულმა დატოვა მინდორი და ამაში მთავარი ბრალი მიუძღვის მის ერთ-ერთ წევრს — მელაძეს. თამაში ახალი დაწყებული იყო, როცა მელაძემ ხელიგნური საქციელი ჩაიდინა, უწმაწური სიტყვებით მიმართა არბიტრს, რომელიც იძულებული იყო გაეძევებინა იგი მინდვრიდან. მელაძე არ აპირებდა მსჯის ბრძანების შესრულებას, რითაც კიდევ უფრო დაამძიმა თავისი უღირსი საქციელი.

სტუმრებმა შეტევით დაიწყეს თამაში და დასაწყისშივე ვერ გამოიყენეს ბურთის გატანის რამდენიმე შესაძლებლობა. შემდეგ მოხდა ზემოთ აღწერილი ამბავი და 10 მოთამაშეთ დარჩენილმა „დილამ", რა თქმა უნდა, იერიშებს უკლო.

მიუხედავად ამისა, ანგარიში მაინც „დილამ" გახსნა: 68-ე წუთზე: ქერდიკაშვილი სწრაფად გავიდა „კოლხეთის" ორ მცველს შორის და ზუსტად გაგზავნა ბურთი კარში — 1:0.

75-ე წუთზე სანაიამ დაახლოებით 30 მეტრიდან ძლიერად დაარტყა და ბურთი გორელთა კარში აღმოჩნდა — 1:1.

სტუმრები მაინც არ ცხრებოდნენ. ერთ-ერთ მომენტში მათ მიეცათ ანგარიშის გაზრდის შესაძლებლობა, მაგრამ მასპინძლები იხსნა მცველმა ფილიამ, რომელმაც ზედ კარის ხაზიდან გამოიტანა ბურთი. 79-ე წუთზე ფოთელთა ახალგაზრდა მცველმა გუდაბაძემ საუკეთესოდ შეასრულა საიერიშო რეიდი და ზუსტი დარტყმით დაამთავრა იგი — 2:1.

დარჩენილ დროში „დილა" ბევრს ეცადა თუნდაც ქულა ეხსნა, მას საამისოდ არაერთი ხელსაყრელი ვითარებაც შეექმნა, მაგრამ ათ მოთამაშეს, რასაკვირველია, გაუჭირდა რიცხობრივად ჭარბ მეტოქესთან ბრძოლა. ასე დაუჯდა „დილას" წაგებად მელაძის უღირსი საქციელი.

ბ. ბასილაია.

(ტელეფონით, ჩვენი კორ.).

ფოთი.

ღანჩხუთელები იმარჯვებენ

მაღალ ტემპში, სწრაფი შეტევებით დაიწყო კალენდარული შეხვედრა ღანჩხუთში ადგილობრივ „გურიასა" და რუსთავის „მეტალურგს" შორის.

ღანჩხუთელმა ფეხბურთელებმა დიდი მონდომებით, აღმავლობით ჩაატარეს მატჩი და სტუმრების დაცვას სრული დატვირთვით მოუხდა ბრძოლა. ამას გარდა, საუკეთესოდ იცავდა კარს მეკარე ტატელაშვილი, რომელმაც ერთხელ გადაარჩინა თავისი გუნდი უძნელეს სიტუაციაში.

განსაკუთრებით ნათლად გამოიკვეთა „გურიის" ტერიტორიული უპირატესობა შესვენების შემდეგ. კვლავ გამუდმებით იყო ჩაბმული თამაშში ტატელაშვილი.

მატჩის ბედი ბადაწყდა 67-ე წუთზე. მასპინძელთა ერთ-ერთი იერიშის დროს ტატელაშვილმა მუშტით მოიგერია ბურთი, მაგრამ მას ყველაზე ადრე მიუსწრო ძიძიგურიმ და თავით გაგზავნა კარში — 1:0.

უ. ფურცელაძე.

(ჩვენი სპეც. კორ.).

ღანჩხუთი.

ესკი ფუტბოლი

ზონაში 9 ივლისს გამართული სხვა შეხვედრები ასე დამთავრდა: „დრუგბა" (მაიკოპი) — „მერცხალი" (მახარაძე) 3:0, „დინამო" (სოხუმი) — „დინამო" (ბათუმი) 2:2, „დინამო" (ბრიანსკი) — „სალუტი" (ბელგოროდი) 3:1, „ზვეზდა" (ტირასპოლი) — „შრომითი რეზერვები" (კურსკი) 1:0, „ყუბანი" (კრასნოდარი) — „მეტალურგი" (ლიპეცკი) 3:0, „კალიტვა" (ბელაია კალიტვა) — „ტრუდი" (ვორონეჟი) 0:1, „ხიმიკი" (ნოვომოსკოვსკი) — „მაშინოსტროიტელი" (პოდოლსკი) 0:2.

გათამაშების ცხრილი

მდგომარეობა 11 ივლისისთვის

	თ.	მ.	ფ.	წ.	ბ.	ქ.
„ყუბანი" (კრასნოდარი)	16	9	4	3	25—6	22
„დრუგბა" (მაიკოპი)	15	7	6	2	19—7	20
„მეტალურგი" (ლიპეცკი)	15	7	6	2	21—11	20
„მერცხალი" (მახარაძე)	16	10	0	6	22—19	20
„ტრუდი" (ვორონეჟი)	15	7	5	3	21—13	19
„მაშინოსტროიტელი" (პოდოლსკი)	16	8	3	5	16—15	19
„დინამო" (ბათუმი)	15	7	4	4	27—19	18
„დილა" (გორი)	16	6	6	4	18—13	18
„დინამო" (ბრიანსკი)	15	6	4	5	18—19	16
„კოლხეთი" (ფოთი)	15	5	5	5	17—19	15
„სალუტი" (ბელგოროდი)	15	4	7	4	12—14	15
„ზვეზდა" (ტირასპოლი)	15	6	3	6	10—12	15
„დინამო" (სოხუმი)	15	4	6	5	18—20	14
„ზარია" (ლუგანსკი)	15	5	3	7	18—23	13
„ხიმიკი" (ნოვომოსკოვსკი)	16	3	6	7	14—21	12
„კალიტვა" (ბელაია კალიტვა)	16	3	5	8	13—21	11
„შეტალურგი" (რუსთავი)	15	3	5	7	7—15	11
„სპარტაკი" (ორეხოვო)	16	1	7	8	11—19	9
„შრომითი რეზერვები" (კურსკი)	15	1	3	11	8—29	5

„ტყავის ბურთის" პრიზზე

ჩოხატაურში საინტერესოდ მიმდინარეობდა ნორჩ ფეხბურთელთა ზონალური შეჯიბრება „ტყავის ბურთის" პრიზზე ორივე ასაკის ბავშვთა შორის. შეჯიბრებაში მონაწილეობდნენ ჩოხატაურის, სამტრედიის, ზესტაფონის, მაიაკოვსკისა და ვანის გუნდები.

სამი დღის ასპარეზობათა შემდეგ ორივე ასაკობრივი ჯგუფის ფინალურ მატჩებში თამაშის უფლება მოიპოვეს ვანისა და ჩოხატაურის ფეხბურთელებმა. უმცროს ასაკში გაიმარჯვეს ჩოხატაურელებმა — 4:2, ხოლო უფროსში — ვანელებმა — 5:4.

დ. ბურგენიძე.

(ჩვენი კორ.).

ჩოხატაური.

საქართველოს გუნდი—ფინალში

კასპიისკი, 9 ივლისი (დეპეშით, ჩვენი სპეც. კორ.). ნორჩ ფეხბურთელთა აქ მიმდინარე საკავშირო ნახევარფინალურ გათამაშებაში „სიჭაბუკის თასზე" საქართველოს გუნდმა ნორიგ წარმატებას მიაღწია — ანგარიშით 3:1 დაამარცხა უურქმენეთის ნაკრები. ბურთები გაიტანეს ჭითანავამ (2) და ლომიძემ. ამ გამარჯვებით ჩვენმა გუნდმა უკვე გაინაღდა პრიზის ფინალურ ტურნირში მონაწილეობის უფლება.

აზერბაიჯანის ნაკრებმა ანგარიშით 3:0 დაამარცხა ლატვიის გუნდი. ხოლო სომხეთის წარმომადგენლებმა ყაზახეთის ნაკრებს სძლიეს — 2:1.

ნ. ამირეჯიბი.

„ინდეპენდენსიას თასზე"

რიო-დე-ჟანეირო, 9 ივლისი. ბრაზილიის დამოუკიდებლობის 150 წლისთავისადმი მიძღვნილ ტურნირში I ადგილი დაიკავა ამ ქვეყნის ეროვნულმა გუნდმა: „მარაკანას" სტადიონზე დღეს გამართულ ფინალურ მატჩში ანგარიშით 1:0 სძლია პორტუგალიის ნაკრებს. ეს ერთადერთი ბურთი 89-ე წუთზე რიეელინოს მიწოდებით სტუმართა კარში ჟაირზინიომ გაიტანა.

III ადგილისთვის ერთმანეთს შეხვდნენ იუგოსლავიისა და არგენტინის ფეხბურთელთა ნაკრები გუნდები. პირველი ტაიმი იუგოსლავიელთა დიდი უპირატესობით ჩატარდა, რომლებმაც ორჯერ აიღეს მეტოქის კარი. შესვენების შემდეგ მოწინააღმდეგეებმა ორორი ბურთი გაიტანეს და მატჩი იუგოსლავიელთა გამარჯვებით დამთავრდა — 4:2.

• • •

გთავაზობთ „ინდეპენდენსიას თასის" გათამაშების საერთო ცხრილებს:

I ჯგუფი

	მ.	ფ.	წ.	ქ.
არგენტინა	3	1	0	7
საფრანგეთი	3	1	0	7
აფრიკა	1	1	2	3
კოლუმბია	1	0	3	2
ცენტრ. ამერიკა	0	1	3	1

ბურთების უკეთესი ბალანსით I ადგილზე გავიდა არგენტინა.

II ჯგუფი

პორტუგალია	4	0	0	8
ჩილი	3	0	1	6
ირლანდია	2	0	2	4
ირანი	0	1	3	1
ეკვადორი	0	1	3	1

III ჯგუფი

იუგოსლავია	3	1	0	7
პარაგვაი	3	0	1	6
პერუ	2	0	2	4
ბოლივია	0	2	2	2
ვენესუელა	0	1	3	1

I ნახევარფინალური ჯგუფი

	თ.	მ.	ფ.	წ.	ბ.	ქ.
ბრაზილია	3	2	1	0	4—0	5
იუგოსლავია	3	1	1	1	4—6	3
ჩეხოსლოვაკია	3	0	2	1	1—2	2
შოტლანდია	3	0	2	1	2—3	2

II ნახევარფინალური ჯგუფი

პორტუგალია	3	2	1	0	5—2	5
არგენტინა	3	2	0	1	3—3	4
სსრკ	3	1	0	2	1—2	2
ურუგვაი	3	0	1	2	1—3	1

ისევ ფული, ფული, ფული...

ეროვნული ბიბლიოთეკა

რეიკიავიკი, 10 ივლისი (საკდესის სპეც. კორ.). რაც უფრო ახლოვდება ჭადრაკში მსოფლიო პირველობაზე მატჩის სტარტი, სულ უფრო მეტად ღელავენ ჟურნალისტები, რომლებიც სპასკისა და ფიშერის ორთაბრძოლას გააშუქებენ. უპრეცედენტო ვითარება შეიქმნა ამ მატჩის წინ და ყოველივე ეს პრეტენდენტის ფინანსურმა მოთხოვნებმა გამოიწვია. უპრეცედენტო პირობები შეექმნათ პრესის წარმომადგენლებსაც: აქამდე არც ერთ სპორტულ შეჯიბრებაში ჟურნალისტებისთვის აგრერიგად რთული დაბრკოლებები არასოდეს შექმნილა.

ამერიკულმა „ჩესტერ ფოქს ენდ კომპანი ინკორპორეიტედმა" მატჩის ორგანიზატორებთან ხელი მოაწერა კონტრაქტს, რომელიც მას მატჩის „ვიზუალური გაშუქების" მონოპოლიურ უფლებას ანიჭებს. ამ ხელშეკრულებაში შედის ტელეგადაცემების, ფილმის გადაღებისა და დარბაზში ფოტოგრაფირების უფლებებიც. ჩესტერ ფოქსის ფირმის მეპატრონე გასაყიდად სთავაზობს (თავისთავად ცხადია, მისთვის საკმაოდ დიდი ხელრით) გადაღებების ნებართვას დაინტერესებულ სატელევიზიო კომპანიებსა და გამომცემლობებს.

როგორც უკვე ვიტყობინებოდით, გაყიდულია პარტიების ხვლების უპირველესი უფლება (არნასული შემთხვევაა). ჟურნალისტებს პარტიის მსვლელობისას მხოლოდ სამჯერ გადაცემის უფლება ექნებათ. თუ ისინი ამას უფრო ხშირად მოისურვებენ, ამაოდ დაშვრებიან: გამოფენათა სასახლეში, სადაც მატჩი ჩატარდება, სულ ერთი ტელეფონი იქნება დადგმული. ადვილად წარმოიდგენთ, რარიგ დიდი რიგი გაიმართება ამ ტელეფონთან! რას ფიქრობენ ამის თაობაზე მატჩის ორგანიზატორები? თამაშის მსვლელობას ხომ ინტერესით ადევნებს თვალს ჭადრაკის მილიონობით მოყვარული მთელს მსოფლიოში.

ფიშერის დაუცხრომელმა წყურვილმა, რაც შეიძლება მეტი ფული გააკეთოს მატჩში თავისი მონაწილეობით, ირგვლივ ყველაფერი ჯიბის „გასქელების მისწრაფებით მოწამლა. და იმისთვის, რომ რაც შეიძლება სარფიანი მოგებები ჩაჯიბონ, ირღვევა სპორტული შეჯიბრების გაშუქების ელემენტარული ნორმები და ტრადიციები.

სანამ პირველი სვლა არ გაკეთებულა

მატჩის დაწყებამდე დღე-ღამეა დარჩენილი. წილისყრის შემდეგ ფიშერი ხალხში არ გამოჩენილა და ადგილობრივმა გაზეთებმა შეწყვიტეს ამერიკელ დიდოსტატზე წერა. ამბობენ, რომ დღისით ფიშერს უმთავრესად ძინავს, გვიან საღამოობით და ღამით კი სასეირნოდ გამოდის თავისი სახლის ბაღში, რომელსაც პოლიციელები იკავენ. მე ველაპარაკე, როგორც თავად მითხრა, ფიშერის ჟურნალისტ-ბოგრაფს, რომელმაც მასზე წიგნი გამოუშვა ასეთი სათაურით: „არაჩვეულებრივი მოვლენა ჭადრაკში". ამ ამერიკელმა ჟურნალისტმა მითხრა, რომ ამ დღეებში მანაც კი ვერ მოახერხა ფიშერთან დალაპარაკება.

კვირას სპასკი რეიკიავიკში არ გახლდათ, — ისვენებდა ქალაქის შემოგარენში, სადაც მდუმარე, შეეერცხლილ ალდეებზე ჩანჩქერები გრგვინავენ. ამინდიც სწორედ ქალაქგარეთ წასასვლელი იყო: წვიმიანი, ცივი დღეების შემდეგ ძნიანი დარი გამოვიდა.

17 საათზე საბჭოთა ჟურნალისტები ესტუმრნენ გამოფენათა სასახლეს, რომელიც ახლა მოთმინებით ელის ამ დიდებული შეჯიბრების მონაწილეებს. ამ დროს დარბაზში შემოვიდნენ საბჭოთა დელეგაციის წევრები ე. გელერი, ნ. კროგიუსი და ი. ნეი, რომელთაც მატჩისთვის დარბაზის უკანასკნელი ხამზადისი აინტერესებდათ.

მაღალი, მრგვალჭერიანი დარბაზი უზარმაზარ კარავს მოგაგონებთ. განიერი ამფითეატრის სავარძლები და სკამები ჯერჯერობით სიმყუდროვეს მოუცავს. დარბაზის კედლებზე უკვე გამოჩნდა მომთხოვნი პლაკატები: „ფოტოგრაფირება არ შეიძლება", „დაიცავით სიწუმე", „ნუ მოსწევთ", „ჭადრაკი არ ითამაშოთ". როგორც გვითხრეს, დარბაზში ჯიბის ჭადრაკის მოტანაც კი არ შეიძლება.

ჩვენი მოჭადრაკეების მოსვლისთანავე სცენა გაანათეს. დღის შუქის ნათურების პანელი ჭადრაკის მაგიდასკენ ზვივდანაა მიმართული. ამ მაგიდას ჯერჯერობით ორი ცარიელი სავარძელი უდგას.

... ჭადრაკის დაფა ისეთივე ყაიდისაა, როგორზეც ჩვენის საჭადრაკო ოლიმპიადის მონაწილეები თამაშობდნენ (ამ მაგიდის მოდელი ისლანდიელი დიდოსტატის ფ. ოლაფსონის სახლში ინახება). მაგიდა დაამზადეს ისეთივი ხისგან, რომელიც, როგორც ორგანიზატორებმა გვითხრეს, ინდოეთიდანაა ნოტანილი. თვითონ დაფა ისლანდიური მარმარილოს ფილებისგანაა გაკეთებული. მატჩის მონაწილეებს სხვადასხვა ფერის ფილებისგან დამზადებულ რამდენიმე დაფას შესთავაზებენენ (მათ შორისაა მწვანე და თეთრი მარმარილოს ფილები).

ჭადრაკის სამი კომპლექტი (მათ შორის ორი — სათადარიგო) ინგლისშია დამზადებული. ამოირჩიეს ფიგურები. ისინი სტაუნტონის მოდელითაა ცნობილი. ეს კომპლექტი გააკეთა ფირმამ, რომელიც წარსულში ამ ცნობილი ინგლისელი მოჭადრაკის სახელს ატარებს.

მატჩის დაწყებამდე დღე-ღამით აღრე რეიკიავიკის დატოვება მოუხდა მთავარ არბიტრს ლ. შმიდს (გფრ), ვინაიდან საგზაო კატასტროფაში სერიოზულად დაშავდა მისი ვაჟი. მთავარი მსაჯის მოვალეობა ჯერჯერობით მისმა მოადგილემ, ისლანდიელმა მოჭადრაკემ გ. არნლაუკსონმა ითავა.

ამრიგად, ფიგურებით გაწყობილი საჭადრაკო დაფა ჩვენი პლანეტის ორ უძლიერეს მოჭადრაკეს ელის. ელის ამ მატჩს მთელი საჭადრაკო სამყაროც.

ა. ერმაკოვი.

(საკდესის სპეც. კორ.).

რეიკიავიკი, 10 ივლისი.

პირველი აღგილი შეინარჩუნა

ყველაზე სასიამოვნო დღე

მოსკოვი, 9 ივლისი. შაბათს თანამედროვე ხუთჭიდის ოსტატები მოსკოვის მახლობლად, ალაბინოში, სროლაში ეჯიბრებოდნენ ერთმანეთს. პირველი სნაიპერის სახელი მოიპოვა ალმაათელმა ვ. სვატენკომ, რომელმაც 200-დან 196 ქულა მოაგროვა. საეროო ჩათვლაში მან 1044 ქულა მიიღო. შეჯიბრების ლიდერმა ვ. შმელიოვმა (მოსკოვის ოლქი) სროლაში 824 ქულა მიიღო, პროგრამის სამი სახეობის ჯამში 2854 ქულა დაუგროვდა და I ადგილი შეინარჩუნა.

თანამედროვე ხუთჭიდში საკავშირო ჩემპიონატის მონაწილეებს ყველაზე სასიამოვნო შეჯიბრება მეოთხე დღეს ელოდათ. ეს იყო ასპარეზობა ცურაში. მოსკოვის აუზი „ჩაიკა" პაპანაქება სიცხეში მაგნიტივით იზიდავდა სპორტსმენებს დასანანი მხოლოდ ის იყო, რომ ყველაზე სასიამოვნო შეჯიბრება ყველაზე ხანმოკლეც იყო: მეტოქეებს ბრძოლის დასამთავრებლად საათზე ცოტა მეტი დასჭირდათ.

300 მ თავისუფალი სტილით ყველაზე სწრაფად გაცურა პირველობის ლიდერმა, სსრ კავშირის ხალხთა V სპარტაკიადის ჩემპიონმა შმელიოვმა — 3.32,3. მანამდე მიღებულ ქულებს მან კიდევ 1176 დაუმატა და შეჯიბრების ბოლო დღის წინ 4030 ქულა აქვს.

II ადგილი შეინარჩუნა ესტონელმა ს. შტორკმა — 3807. III ადგილზეა ბოლო მსოფლიო პირველობაში გამარჯვებული გუნდის წევრი, გამოცდილი სპორტსმენი ს. ლუკიანენკო — 3733.

მდგომარეობა გამოასწორა მსოფლიო ჩემპიონმა, კიეველმა ბ. ონიშჩენკომაც — 3.37,5 (დღის ერთ-ერთი საუკეთესო შედეგი). მან XI ადგილიდან პირდაპირ მეხუთეზე გადაინაცვლა. ახლა ონიშჩენკოს 3721 ქულა აქვს.

წინაა მძლეოსნური კროსი, მორბენლებში კი ონიშჩენკო ერთ-ერთი უძლიერესია...

ბ. ბუხოვცევი.

(საკდესის კორ.).

მოსკოვი.

უიმბლდონის კორტებზე

პროგნოზი გამართლდა

საინტერესო ბრძოლებით აღინიშნა ვაჟთა ერთეულებისა და ქალთა წყვილების ნახევრფინალური შეხვედრები. სმითმა (აშშ), რომელიც საკვალიფიკაციო განთესვის მიხედვით პირველ ნომრადაა დასახელებული, მწვავე თამაშში აჯობა კოლეშს (ჩეხოსლოვაკია) — 3:6, 6:4, 6:1, 7:5, ხოლო ნასტასემ (რუმინეთი) შედარებით იოლად სძლია ორანტესს (ესპანეთი) — 6:3, 6:4, 6:4.

სმითი ზედიზედ მეორედ გავიდა ფინალში, ხოლო ნასტასემ თავისი ქვეყნის ჩოგბურთელთაგან პირველმა მიაღწია ასეთ წარმატებას.

დიურასა (საფრანგეთი) და დელტონის (ავსტრალია) დუეტმა დაამარცხა ასევე ინტერნაციონალური წყვილი: კაზალსი (აშშ) — უეიდი (დიდ ბრიტანეთი) — 6:4, 6:1. გამარჯვებულთა მეტოქეები ფინალში იქნებიან კინგი (აშშ) და სტოუნი (პოლანდია), რომლებმაც ფინალის საგზური დიდ ბრიტანეთის წარმომადგენლების შოუსა და უილიამსის დამარცხებით მოიპოვეს — 7:5, 3:6, 6:3.

ბურაცკელი მაყურებელი მიიზიდა ქალთა ერთეულების ფინალურმა შეხვედრამ. ერთმანეთის პირისპირ დადგნენ უიმბლდონის ზარშანდელი ჩემპიონი, ავსტრალიელი გულაგონგი (საკვალიფიკაციო განთესვით იგი პირველ ნომრად იყო დასახელებული) და ბალანის კორტებზე მოყვარულ ჩოგბურთელთა ამ ეროფიციალური მსოფლიო ჩემპიონატის სამგზის ოქროს ლაურეატი, ამერიკელი კინგი. მაყურებელი უაღრესად დაძაბულ ბრძოლას ელოდა, მაგრამ ასე არ მოხდა: კინგმა ზედიზედ ორი პარტია მოიგო (6:3, 6:3) და მეოთხედ გახდა უიმბლდონის ჩემპიონი ერთეულთა თანრიგში (მანამდე იგი ამ წოდებას 1966, 1967 და 1968 წლებში ფლობდა).

ვაჟთა წყვილების თანრიგში I ადგილი დაიკავეს პიუტმა და მაკმილანმა, რომლებმაც ამერიკელებს სმითსა და ვან დილენს აჯობეს — 6:2, 6:2, 9:7.

* * *

მიუხედავად იმისა, რომ ივონ გულაგონგი განთესვის მიხედვით № 1 იყო, ჩოგბურთის მიმომხილველები უპირატესობას ერთხმად ანიჭებდნენ ბილი-ჯინ კინგს, რომელმაც წლეულს უიმბლდონამდე ერთხელ უკვე დაამარცხა ავსტრალიელი ჩოგბურთელი (ყოველივე ამას გაზეთი „ლელო“ 2 ივლისის ნომერში იტყობინებოდა). მიმომხილველთა პროგნოზი გამართლდა.

* * *

სურათზე: ბ.-ჯ. კინგი თამაშის დროს.

„მორნინგ სტარის“ (ლონდონი) ფოტო.

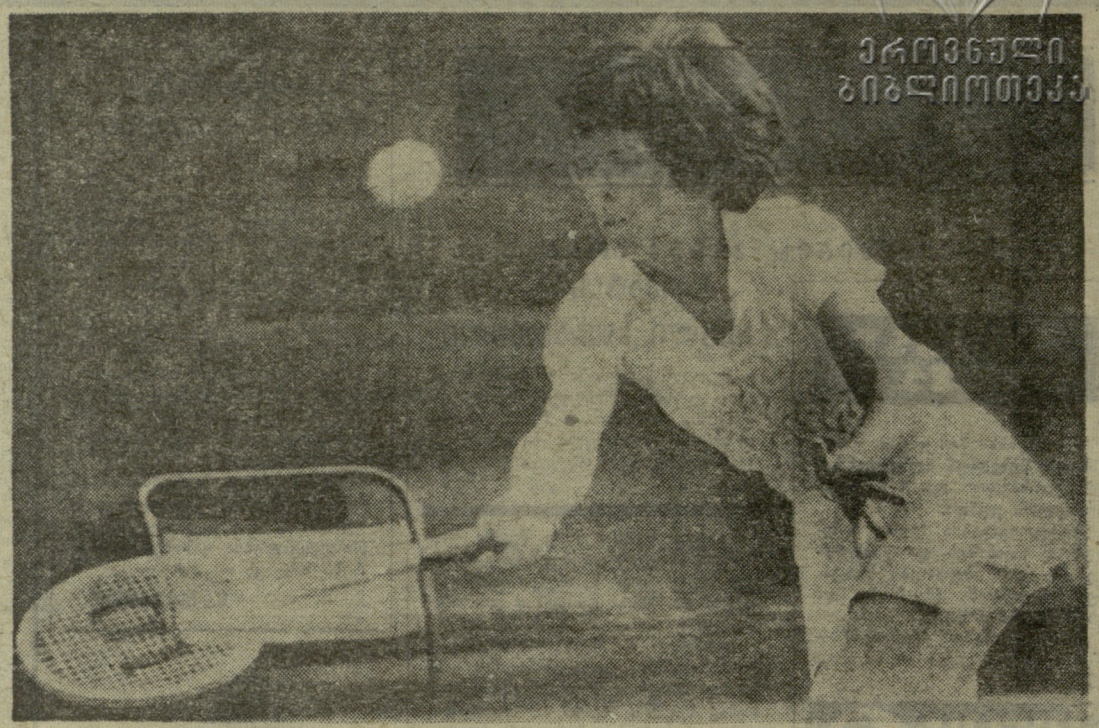

ჩემპიონი მხოლოდ მეექვსეა

სტოკჰოლმი, 7 ივლისი. შვეციის დედაქალაქში დამთავრდა თანამედროვე ხუთჭიდის ოსტატთა საერთაშორისო ტურნირი. I-III ადგილებზე გავიდნენ უნგრელი სპორტსმენები: ვიმბერჯა პეტერმ (1946 ქულა), მეორე იყო კელემენი (1940), მესამე — ხორვატი (1842).

ოლიმპიურმა ჩემპიონმა ფერმმა (შვეცია) VI ადგილი დაიკავა — 4739 ქულა.

◆ **ინგოლშტადტი** (გფრ), 10 ივლისი. აქ გამართულ ამხანაგურ საერთაშორისო მატჩში სსრ კავშირის ფრენბურთელ ქალთა ნაკრებმა ანგარიშით 3:1 დაამარცხა დასავლეთ გერმანიის ეროვნული გუნდი.

◆ **ტოკიო**, 10 ივლისი. პოლონეთის ფრენბურთელ ვაჟთა ნაკრებმა თავისი იაპონური ტურნეს ბოლო შეხვედრაში ანგარიშით 3:1 სძლია ამომავალი მზის ქვეყნის ეროვნულ გუნდს. ყველა შეხვედრაში მასპინძლებმა სტუმრებს ხუთჯერ დაუყრეინეს ფარ-ხმალი.

◆ **ზაკოპანე**, 10 ივლისი. აქ გაიმართა თავისუფალი სტილის საერთაშორისო ტურნირი, რომელშიც მონაწილეობდნენ პოლონეთის, სსრ კავშირის, ბულგარეთის, უნგრეთის, გდრ-ის, მონგოლეთის, რუმინეთის, გფრ-ის, შვეიცარიისა და ჩეხოსლოვაკიის წარმომადგენლები. საბჭოთა ათლეტებმა ოთხი I, ორი II და ორიც III ადგილი დაიკავეს. გამარჯვებულთა შორის არიან კოველები ხარიტონიუკი (48 კგ-მდე), ანტოშკინი (68 კგ-მდე), ბადაიევი (82 კგ-მდე) და მეიმეკენოსანი ატამანოვი.

ეროვნული ბიბლიოთეკა

ეს ... 19-ე საუკუნე იყო

პირველად სსრ კავშირში

მოუადავეთა საერთაშორისო ტურნირი, რომელშიც მონაწილეობდნენ პოლონეთის, სსრ კავშირის, ბულგარეთის, უნგრეთის, გდრ-ის, მონგოლეთის, რუმინეთის, გფრ-ის, შვეიცარიისა და ჩეხოსლოვაკიის წარმომადგენლები. საბჭოთა ათლეტებმა ოთხი I, ორი II და ორიც III ადგილი დაიკავეს. გამარჯვებულთა შორის არიან კოველები ხარიტონიუკი (48 კგ-მდე), ანტოშკინი (68 კგ-მდე), ბადაიევი (82 კგ-მდე) და მეიმეკენოსანი ატამანოვი.

დღეს ლატვიის დედაქალაქი რიგა უმასპინძლებს უძლიერეს ძალოსანთა ფორუმს, რომელიც ბოლო შეჯიბრება იქნება მიუნხენის ოლიმპიადის წინ. ეს შეჯიბრებაა „ბალტიის თასის“ გათამაშება. სარბიელზე გამოდიან ბალტიის ზღვის ქვეყნების სპორტსმენები.

პირველი ასეთი შეჯიბრება შვიდი წლის წინ გაიმართა შვეციაში, შეჭიდეს ტურნირებს მასპინძლობდნენ ფინეთი, პოლონეთი, გდრ, ნორვეგია და გფრ.

წლევანდელი ტურნირი პირველია სსრ კავშირში. მასში მონაწილეობას ღებულობენ პოლონეთის, გფრ-ის, გდრ-ის, შვეციის, ფინეთის, დანიის, ნორვეგიისა და, რა თქმა უნდა, სსრ კავშირის ძალოსნები.

საბჭოთა ძალოსნებიდან ფიცარნაგზე გამოვლენ ა. გნატოვი, გ. ჩეტინი, დ. შანიძე, ი. გოლუბცოვი, ვ. კურენცოვი, გ. ივანჩენკო, ვ. შარიი, ვ. კოლტოვი, ი. კოშინი, ი. ტალტსი, ი. იაკუბოვსკი, პ. პერეფეშინი, ვ. ალექსეევი, ხ. ბატიშჩევი და სხვები, სულ 20-ზე მეტი სპორტსმენი.

საინტერესოა აღინიშნოს, რომ სსრ კავშირის ნაკრების მწვრთნელებმა გადაწყვიტეს ზოგიერთი ძალოსანი ბათუმის უნივერსალურ წონაში გამოიყვანონ, რაც, მათი აზრით, მაღალი შედეგების ჩვენებას შეუწყობს ხელს. მაგალითად, ცნობილი რეკორდსმენი, თბილისელი დ. შანიძე შესაძლოა მსუბუქ წონაში ვიხილოთ.

სპორტის ამ სახეობის მოყვარულებს შევახსენებთ, რომ ასპარეზობის ნაწილი შეუძლიათ ცენტრალური ტელევიზიის პირველი პროგრამით 13 ივლისს 13 საათსა და 25 წუთიდან, ხოლო 14 ივლისს — 13 საათსა და 20 წუთიდან (დრო ყველგან თბილისურია).

ფეხბურთი

ჩემპიონატი, ჯამბრეული, სიფხეული

საბჭოთა ჩემპიონატი-72

● **რიგა**, 8 ივლისი. აქ ფინეთში ჰქონდა ვეელოსიპედისტ ქალთა მრავალდღიან ნაკვეთრის რბოლას. 503 კილომეტრზე მეტი მანძილი (8 ეტაპი) ყველაზე სწრაფად დაფარა ნ. იუფაკოვამ (რსფსრ) — 8:30.07. ავი ყველაზე აქტიური მრბოლელიც იყო. II ადგილი დაიკავა ლ. ზადორნაიამ (უკრაინა) — 8.30.36, III — ა. კრივუცამ (რსფსრ) — 8:31.48. გუნდურ ჩათვლაში გაიმარჯვა რსფსრ-ს ნაკრებმა. II ადგილზეა უკრაინის გუნდი, III — მოსკოველებისა. რბოლა მაღალ ტემპში ჩატარდა და მასზე ოთხდღიან კოკისპირულ წვიმასაც კი თითქოს არ მოუხდენია გავლენა.

● **ენგელსი**, 8 ივლისი. სამხედრო-გამოყენებით მრავალჭიდში (კრსი, ხრლა, ცურვა, აკტომობილისა და მოტოციკლის მართვა) სსრ კავშირის ჩემპიონი გახდა რსფსრ-ს დონაფული სპორტსმენების გუნდი. II ადგილზე გავიდნენ უკრაინის წარმომადგენლები, III — მოლდავეთის მრავალჭიდელები. ძირდ ჩათვლაში ყველას აჯობეს: ვაჟთა შორის — ა. პრანცუზმა (უკრაინა), ქალებში — ლ. ჩირკო