საქართველოს ფრენბურთელები კლასიკურ ჭიდაობაში

გ. გუდაძე

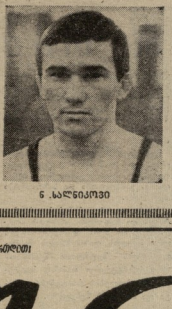

ნ. ალანიოვი

ჯ. რობაქიძე

ბ. ლეკვეიშვილი

ბ. ფილიშვილი

ᲐᲠᲝᲚᲔᲢᲐᲠᲔᲑᲝ ᲤᲔᲮᲔ ᲙᲐᲪᲔᲑᲘᲡᲐ, ᲒᲐᲔᲠᲗᲘᲐᲜᲓᲔᲗ!

ᲚᲔᲚᲝ

№ 41 (3780)

27 თებერვალი 1969 წ.

ᲮᲣᲗᲨᲐᲑᲐᲗᲘ.

ᲤᲐᲡᲘ 3 ᲙᲐᲞ.

ᲡᲐᲮ. ᲡᲡᲠ ᲤᲘᲖᲙᲣᲚᲢᲣᲠᲘᲡᲐ ᲓᲐ ᲡᲐᲡᲬᲐᲣᲚᲘᲡ ᲙᲝᲛᲘᲢᲔᲢᲘᲡ ᲙᲘᲜᲝᲤᲘᲙᲐᲪᲘᲘᲡᲐ, ᲙᲣᲚᲢᲣᲠᲘᲡᲐ ᲓᲐ ᲡᲐᲛᲝᲡᲐᲮᲣᲚᲝ ᲮᲔᲚᲝᲕᲜᲔᲑᲘᲡ ᲛᲘᲜᲘᲡᲢᲠᲗᲐ ᲡᲡᲠ ᲙᲝᲜᲤᲔᲓᲔᲠᲐᲪᲘᲘᲡ ᲓᲐ ᲡᲐᲛᲝᲡᲐᲮᲣᲚᲝ ᲮᲔᲚᲝᲕᲜᲔᲑᲘᲡ ᲛᲘᲜᲘᲡᲢᲠᲗᲐ ᲡᲡᲠ ᲙᲝᲜᲤᲔᲓᲔᲠᲐᲪᲘᲘᲡ ᲓᲐ ᲡᲐᲛᲝᲡᲐᲮᲣᲚᲝ ᲮᲔᲚᲝᲕᲜᲔᲑᲘᲡ ᲛᲘᲜᲘᲡᲢᲠᲗᲐ ᲡᲡᲠ ᲙᲝᲜᲤᲔᲓᲔᲠᲐᲪᲘᲘᲡ ᲙᲝᲛᲘᲢᲔᲢᲘᲡ ᲤᲘᲖᲙᲣᲚᲢᲣᲠᲘᲡᲐ ᲓᲐ ᲡᲐᲮᲔᲚᲝᲕᲜᲔᲑᲘᲡ ᲛᲘᲜᲘᲡᲢᲠᲗᲐ ᲡᲡᲠ ᲙᲝᲜᲤᲔᲓᲔᲠᲐᲪᲘᲘᲡ ᲓᲐ ᲡᲐᲛᲝᲡᲐᲮᲣᲚᲝ ᲮᲔᲚᲝᲕᲜᲔᲑᲘᲡ ᲛᲘᲜᲘᲡᲢᲠᲗᲐ ᲡᲡᲠ ᲙᲝᲜᲤᲔᲓᲔᲠᲐᲪᲘᲘᲡ ᲙᲝᲛᲘᲢᲔᲢᲘᲡ ᲤᲘᲖᲙᲣᲚᲢᲣᲠᲘᲡᲐ ᲓᲐ ᲡᲐᲮᲔᲚᲝᲕᲜᲔᲑᲘᲡ ᲛᲘᲜᲘᲡᲢᲠᲗᲐ ᲡᲡᲠ ᲙᲝᲜᲤᲔᲓᲔᲠᲐᲪᲘᲘᲡ ᲡᲐᲮᲐᲚᲮᲝ ᲡᲐᲛᲔᲣᲠᲜᲝ ᲣᲜᲘᲕᲔᲠᲡᲘᲢᲔᲢᲘᲡ ᲠᲔᲙᲢᲝᲠᲐᲢᲘᲡ ᲙᲝᲛᲘᲢᲔᲢᲘᲡ ᲡᲐᲮᲐᲚᲮᲝ ᲡᲐᲛᲔᲣᲠᲜᲝ ᲝᲠᲒᲐᲜᲘᲖᲐᲪᲘᲘᲡ ᲙᲝᲛᲘᲢᲔᲢᲘᲡ ᲠᲔᲡᲞᲣᲑᲚᲘᲙᲣᲠᲘ ᲡᲐᲑᲭᲝᲗᲐ ᲙᲐᲕᲨᲘᲠᲘᲡ ᲒᲐᲛᲒᲔ ᲡᲐᲮᲔᲚᲝᲕᲜᲔᲑᲘᲡ ᲛᲘᲜᲘᲡᲢᲠᲗᲐ ᲡᲡᲠ ᲙᲝᲜᲤᲔᲓᲔᲠᲐᲪᲘᲘᲡ ᲙᲝᲛᲘᲢᲔᲢᲘᲡ ᲤᲘᲖᲙᲣᲚᲢᲣᲠᲘᲡᲐ ᲓᲐ ᲡᲐᲮᲔᲚᲝᲕᲜᲔᲑᲘᲡ ᲛᲘᲜᲘᲡᲢᲠᲗᲐ ᲡᲡᲠ ᲙᲝᲜᲤᲔᲓᲔᲠᲐᲪᲘᲘᲡ ᲡᲐᲮᲐᲚᲮᲝ ᲡᲐᲛᲔᲣᲠᲜᲝ ᲝᲠᲒᲐᲜᲘᲖᲐᲪᲘᲘᲡ ᲙᲝᲛᲘᲢᲔᲢᲘᲡ ᲠᲔᲡᲞᲣᲑᲚᲘᲙᲣᲠᲘ ᲡᲐᲑᲭᲝᲗᲐ ᲙᲐᲕᲨᲘᲠᲘᲡ ᲒᲐᲛᲒᲔ ᲡᲐᲮᲔᲚᲝᲕᲜᲔᲑᲘᲡ ᲛᲘᲜᲘᲡᲢᲠᲗᲐ ᲡᲡᲠ ᲙᲝᲜᲤᲔᲓᲔᲠᲐᲪᲘᲘᲡ ᲡᲐᲮᲐᲚᲮᲝ ᲡᲐᲛᲔᲣᲠᲜᲝ ᲝᲠᲒᲐᲜᲘᲖᲐᲪᲘᲘᲡ ᲙᲝᲛᲘᲢᲔᲢᲘᲡ ᲠᲔᲡᲞᲣᲑᲚᲘᲙᲣᲠᲘ ᲡᲐᲑᲭᲝᲗᲐ ᲙᲐᲕᲨᲘᲠᲘᲡ ᲒᲐᲛᲒᲔ

ᲚᲔᲚᲝ

Орган Комитета по физической культуре и спорту при Совете Министров СССР и республиканского Совета профсоюзов

ᲒᲐᲛᲝᲪᲔᲛᲘᲡ ᲤᲐᲡᲘ 5-5 ᲙᲐᲞ.

ვ. ხანდოლიშვილი

დ. რებგიაშვილი

თ. ქურციკიძე

ი. სტრატი

დღეს!

თბილისი ვასპინძლობს ქალაქთაშორის ჭიდაობის ტურნირს

თბილისის სპორტის სასახლეში იწყება ქალაქთაშორისი ჭიდაობის ტურნირის მეორე წრის პირველი ტური. თბილისში ჩამოვლენ მოსკოვის „დინამოს“, მოსკოვის ოლქის „სპარტაკის“, ლენინგრადის „ბურევესტნიკის“ და „სპარტაკის“, კიევის „დინამოსა“ და სვერდლოვსკის პოლიტექნიკის ინსტიტუტის გუნდები. აქედან დღეს ცალკეული წონის მებრძოლის ერთგული რიგის ტიტულისთვის „ვიბრატორის“, სვერდლოვსკის „ტრაქტორში“, ტარტუს ფეიერსტიტის, ნოვოსიბირსკის „დინამო“ და ლენინგრადის ათეული ეკამათება.

ქვემოთ მოგვყავს თბილისის ტურის მატჩების კალენდარი:

27 თებერვალი. „დინამო“ (მოსკოვი) — „სპარტაკი“ (მოსკოვის ოლქი), „სპარტაკი“ (ლენინგრადი) — „ბურევესტნიკი“ (ლენინგრადი). სპ. ᲗᲐᲑᲘᲚᲘᲡᲘ) — „ᲓᲘᲜᲐᲛᲝ“ (ᲙᲘᲔᲕᲘ).

28 თებერვალი. „ბურევესტნიკი“ (ლენინგრადი) — „დინამო“ (კიევი), „სპარტაკი“ (ლენინგრადი) — „სპარტაკი“ (მოსკოვის ოლქი), სპ. ᲗᲑᲘᲚᲘᲡᲘ — „ᲓᲘᲜᲐᲛᲝ“ (ᲛᲝᲡᲙᲝᲕᲘ).

1 მარტი. „დინამო“ (მოსკოვი) — „დინამო“ (კიევი), „ბურევესტნიკი“ (ლენინგრადი) — „სპარტაკი“ (მოსკოვის ოლქი), „სპარტაკი“ (ლენინგრადი) — სპ (თბილისი).

2 მარტი. დასვენების დღე.

3 მარტი. „სპარტაკი“ (ლენინგრადი) — „დინამო“ (კიევი), „ბურევესტნიკი“ (ლენინგრადი) — „დინამო“ (მოსკოვი), „სპარტაკი“ (ᲛᲝᲡᲙᲝᲕᲘᲡ ᲝᲚᲥᲘ) — სპ (ᲗᲑᲘᲚᲘᲡᲘ).

4 მარტი. „სპარტაკი“ (ლენინგრადი) — „დინამო“ (მოსკოვი), „დინამო“ (კიევი) — „სპარტაკი“ (მოსკოვის ოლქი), „ბურევესტნიკი“ (ლენინგრადი) — სპ (თბილისი). დასაწყისი 16 სთ. 30 წ.

საბჭოთა ფრენილები ლიდერთა ჯგუფში

კალინინგრადში (ᲙᲘᲗ) დაიწყო მსოფლიო ჩემპიონატი ფიგურულ სრიალში. პირველი დღეს გაიმართა წყვილთა შეჯიბრება. სამიე სპორტში ოქროს სამკუთა სპორტსმენები ფლიგენ. I ადგილზე არიან ი. რიდნინი და ა. ულანოვი — 104,9 ქულა, II — ლ.პეტლიუშოვა და ი. პროკოფიევი — 103,3, III — თ. მოისეენა და ა. მიშინი. ამერიკელები და-ᲛᲔ ბ. და რ. კაუფმანები IV ადგილ ისაუთარებენ. მსოფლიო ჩემპიონობის ბედი 27 თებერვალს გადაწყდება.

ᲕᲐᲚᲓᲔᲑᲣᲚᲘ

ᲓᲐᲬᲘᲜᲐᲣᲠᲔᲑᲐ ᲮᲘᲜᲮᲘᲚᲐᲨᲕᲘᲚᲘ

თბილისის ვაკის 37-ე საშუალო პირველობაზე ჩატარდა კიევის ორი (VII, VIII) ტური. 16 შეჯიბრიდან ცალკეული შეხვედრა ლიდერთა ჯგუფში.

პირველობას სათავეში ჩაუდგა თბილისის და საქართველოს მრავალჯერადი ჩემპიონი, ოსტატი რ. ჭინჭარაშვილი — 6,5 ქულა და 1 გადაღებული პარტია.

VII ტურში ჭინჭარაშვილმა პოეგო ვ. ბოლკოვს, VIII ტურში — თ. ლომაიას. ლომაიამ ორივეხელიერად გაითამაშა. ჭინჭარაშვილი დღეს და სავიდრო მოეშვება მაგრამ შეძლება პაიქ მოგება მოისურვა. ამით მის პოზიციაში შავი უკრანი დასუსტდა და ინიციატივა ვინჭარაშვილი დაეუფლა. ხანი სხის წაგების შემდეგ ლომაიას დაასრულ დაინება.

გ. ციხელაშვილი VII ტურში შეიფერხა ო. თოჩილაძესთან, რომელსაც ლიდერი პოზიციდან დამარცხდა. ახლა ციხელაშვილს 6 ქულა აქვს.

ლიდერის ტიტული არიან ს. ჩერნელოვი — 5,5 (1), ე. ეგლაევი — 4,5 (1) და ვ. დაცხაშვილი — 4 (2).

მოგვაკის VII და VIII ტურებს სხვა შედეგები.

VII ტური. პირველობელი — კ. კაბანიანი 1:0, მეპერელიანი — ლ. შაია 1:0, ჩერნელიანი — დავითაშვილი 0,5:0,5, სახაბ — ჭინჭარაშვილი 0,5:0,5, კაკაშელი — უზნელაძე 0:1. სხვა პარტიები არ დამთავრებულა.

VIII ტური. კ. კაბანიანი — ციხელაშვილი 0:1, თბილელაძე — პირველაშვილი 0:1, ჩერნელიანი — მეპერელიანი 0,5:0,5, უზნელაძე — სახაბ 1:0. სხვა პარტიები გადადებულია.

კობაიძის წარმატება

„დინამოს“ თბილისის სპორტული სასახლის ვაკის პირველობის ფინალში, რომელიც ამას წინათ ჩატარდა, სახტაშეიცა ალპინისტმა, თემურ 12 მონაწილეს შორის არ იყვანენ საერთაშორისო ოსტატი ბ. გეფრაძიც, ოსტატები რ. ჯინჭარაშვილი, ა. ნინოშვილი, ა. ნინოშვილი. ტურნირში თამაშობდა ორი უძლიერესი მოჭიდავე ქალი — ოსტატი ც. კობაძე და პირველობის ორგანიზატორი ი. ივანოვა. ამ შეჯიბრებაში გამარჯვებული სამი მოჭიდავე რუსულობაში ითამაშეს.

სასახლეებლა ც. კობაძის წარმატება: მან 9,5 ქულა მოაგროვა (8 მოგება, 3 ვაიმი) და I-ᲘᲘ ადგილები გაიყო ოსტატებს კობაძეს და ლ. ცერნოვიცკასთან ერთად. III ადგილზე 7 ქულით გავიდა პირველობისორგანიზატორი ივანოვა. IV-V ადგილები გაიყვეს ს. ივანოვამ და ოსტატების კობაძეებმა ვ. ჩაგუნავამ — 6-5,5.

ე. ᲗᲔᲛᲘᲠᲚᲐᲫᲔ, სპორტის ოსტატი.

ფარით გზა ხალხურ თამაშებს!

გიჟვევით ტელეკარკანებთან

ჩარიელ ხალხს უძველესი დროიდანვე უყვარდა ხალხური თამაშები. მაღალ ზეციდან ზეციერმა, მაკრამ უფრო მეტი უფსულელად დაიკვირა.

საშუალოხანის, დღეს თოქმის ვერ ხახედ სკოლას, სადაც ფიზიკურ დას ჩაწერებით ხერხიანად ყველას უთმობდეს ხალხურ თამაშებს — ახალგაზრდობის ფიზიკური აღზრდის ამ საყვარელი გზის.

საქმე ისაა, რომ სკოლების ხანგრძლივ ფიზიკურ პროგრამებს უმნიშვნელოდ ნაწილია გადრთობილი, ფიზიკურად ძლიერი მაგრები. ძირითადი ხაზი კი, რომელზეც უყურადღებ მეტად სწორედაა ფიზიკური გარკვეში, ხოლო ფიზიკურ უფიზიკურებად რჩება. ამ ფიზიკურ განვითარების დიდ დანაკლისს ხალხური თამაშები.

ამ თამაშებს თითქმის არავითარი ინვენტარი არ სჭირდება, მათი ჩატარები შეიძლება ნებისწყალ ყველა დროს (შეიჩეროთ), უფეხურთან ახლოსაც, ეზოსა ახალ ბავშვებისათვის.

ჩვენთვეული ტელევიზიაც, რომელიც დღად უწყვის ხელს ჩვენს ჩვენსეფილოსოფიური ფიზიკური უფლებების და სპორტის განვითარებაში, ხშირად ეკრანებზე ამ ხალხური თამაშების ჩატარებას.

ამ ვიდეოფილმის მონაწილეობენ თბილისის 61-ე და 62-ე საშუალო სკოლების ხალები გუნდები. დიდი ქმაყოფილებით ვეინეთ აღნიშნით ის დიდი პირდაპირი ამ ხალხური თამაშების პოპულარიზაციი და ხალხური თამაშების აღდგენა. სურველი იყოს, თორემ ეს ნებისმიერ ეროვნული კომპონენტის მხარდაჭერით ამ იდეას ხორცი შეესხა ამ საქართველოს ფიზიკურ-კულტურის ინსტიტუტში. როგორც ცნობილია, ფაკულტეტი დაიარსა ბევრ 18 ხანის და 40 წლის საქართველის ტელევიზიის ამუშაობ პირველ სანეფინებელ ეკრანებზე „ვინ უკეთ, ვინ სწრაფად“...

ამ ვიდეოფილმის მონაწილეობენ თბილისის 61-ე და 62-ე საშუალო სკოლების ხალები გუნდები. დიდი ქმაყოფილებით ვეინეთ აღნიშნით ის დიდი პირდაპირი ამ ხალხური თამაშების პოპულარიზაციი და ხალხური თამაშების აღდგენა. სურველი იყოს, თორემ ეს ნებისწყალ ყველა დროს (შეიჩეროთ), უფეხურთან ახლოსაც, ეზოსა ახალ ბავშვებისათვის.

ჩვენთვეული ტელევიზიაც, რომელიც დღად უწყვის ხელს ჩვენს ჩვენსეფილოსოფიური ფიზიკური უფლებების და სპორტის განვითარებაში, ხშირად ეკრანებზე ამ ხალხური თამაშების ჩატარებას.

საერთოდ, ამ თამაშების ორგანიზაცია და ჩატარება რთული სრულიადაც არ არის. ფიზკულტურიზის ორი სკოლის ფიზიკურების მასწავლებლებს შეუძლიათ შეარჩინონ 8-10 ხანისტრანი თამაში, შეიმეცადინონ და ხანგრძლივი დროის განმავლობაში ჩაატარონ ისინი ხალხურ სკოლის ეზოში ან სპორტდარბაზში.

ამას გარდა, უნდა მოეწყოს შედარებითი სკოლებს შორის ან ერთ სკოლის ფარგლებში ხალხური თამაშების ტურნირები. ტურნირი შეიძლება ჩატარდეს ან ერთ დღეში, ან ორ-სამ დღეში. ტურნირის დროს ყველა მოსწავლე უნდა მონაწილეობდეს ერთ-ერთ სახალხო თამაშში. ტურნირის ჩატარების ადგილი და დრო ფიზკულტურის მასწავლებლებმა უნდა შეათანხმონ სკოლის ადმინისტრაციასთან.

ამ საქმის ინიციატორებს დიდ დაბრკოლებას გაუწევს საქართველოს ფიზკულტურის ინსტიტუტის სპორტის ფიზიკური აღზრდის კათედრა, სადაც საგანგებოდ შეიქმნა ოქროსფეული ზღვარი, რომელიც ფიზიკურ დახმარებას გაუწევს დაინტერესებულ ფიზიკურებს. ჩვენ გვჯერა, ჩვენ გვჯერა ამ ტრადიციის აღორძინების.

გ. ჭინჭარაულიძე,
საქართველოს ფიზკულტურის ინსტიტუტის სპორტის ამხანაგობის ფიზიკურების ფიზიკურების დეპარტამენტის ხალხური სპორტის ოსტატი.

ათიღან ცხრაში

ამას წინათ თბილისში, „ზნიანობის რეზერვების“ თემაზე გაიმართა საკითხავლისა და ტკბილეული მოცეკვეობა. ეროვნებების ხელშეწყობის ამ საზოგადოების პირველ ნაბიჯებზე ვრცლად ვისაუბრეთ ჟურნალ „ლელოს“ ერთ-ერთ ნომერში. ამჯერად ამ საზოგადოების ცხოვრებაში გაიმართა ახალი ღონისძიება, რომელიც ეხებოდა

ვარსკვლავი
ბიბლიოთეკა

კალათბურთელ ვაჟთა საკავშირო ჩემპიონობის დასასრულისთვის თბილისის დინამოელი მ. ჯორჯაძე ტატამიერში ვერ გამოირჩეოდა, მაგრამ შემდეგ ერთ თანდათან შეეცადა დაენარჩუნებინა. თბილისის სპორტის სასახელოზე ხსნის კავშირის წარმომადგენელ პირველობის ერეკლეს პრიზიორებთან — კიევის აზოველებთან ამ ბილო ხანს გამართულ ორ მატჩში ჯორჯაძე ვერ შეედგომნენ ორივე მოედანზე: პირველ დღეს მან გუნდს 18 ქულა შეაძინა, ხოლო მეორე დღეს 14. მისი ტაფორიანი სამწვრთნელო თითქმის ყოველთვის ალწევს მიზანს.

სურათზე: მ. ჯორჯაძე (№ 13) იერიშობს დერის.

ფოტო ა. ხაციფაძის.

ვისგან ისწავლონ ახალგაზრდებმა?

საკრებულოში ლაპარაკი ხშირად ის შედეთის შრიალი კარე ოსტატი გვხვდე, რომელიც წარმატებით გამოდიან ხალხისთვის საინტერესო ტექნიკურ საკითხებზე. ეს ფაქტი ბევრ მეცნიერ-მუშაკს ეხება. ისინი ხშირად იღებენ მონაწილეობას ტელევიზიით, ლექციებს კითხულობენ, ხშირად ქვეყნდებიან მათი სტატიები ჟურნალ-გაზეთებში.

ამ ფაქტის ერთ-ერთი ახსნა ის გახლავთ, რომ ჩვენ ბევრი ნიჭიერი ადამიანი გვყავს, რომელთა ცოდნა და გამოცდილება ფართო ასპარეზს მოითხოვს. მაგრამ ეს ფაქტი ზოგჯერ ხელს უშლის ახალგაზრდა მეცნიერების ზრდას. ზოგიერთ ხელმძღვანელ მეცნიერ-მუშაკს ეჩვენება, რომ ახალგაზრდა მეცნიერის ნაშრომი ნაკლებ ღირებულია, ვიდრე მისი საკუთარი ნაშრომი, ამიტომ ის ცდილობს ახალგაზრდა მეცნიერის ნაშრომი თავისი სახელით გამოაქვეყნოს. ასეთი ფაქტები ხშირად გვხვდება ინსტიტუტებში, სადაც ახალგაზრდა მეცნიერები მუშაობენ

დიდ სტარტამდე

როგორც მწვრთნელთა შეხვედრის დროს გამოირკვა, ზამთრის IV სპარტაკიადის რესპუბლიკური საფინალო ეტაპისათვის ყველა ძალა მობილიზებული აქვს ლიტერატურის ინსტიტუტის სპორტულ ბანაკს. ბანაკში ამჟამად 200 სტუდენტია თავმოყრილი. ისინი ვარჯიშობენ ზამთრის სპარტაკიადის ათეულის გამარჯვებისათვის.

ბანაკის ტერიტორიაზე ორი ლიფტია გაყვანილი, ორი ბილიარდის მაგიდა დადგმული, ორი ტელევიზორი მუშაობს. ეს ყველაფერი ხელს უწყობს სტუდენტების სწავლა-ვარჯიშის ორგანიზაციას.

ტურნირის ორგანიზატორებს ისიც გათვალისწინებული, რომ ბანაკში ჩასულ სტუდენტებს შორის ზოგიერთი ჯერ არასოდეს ყოფილა სპორტული შეჯიბრების მონაწილე. ამიტომ ბანაკში ჩასვლისთანავე ყველა სტუდენტი ექიმთან გაიარა სრული სამედიცინო შემოწმება.

ტურნირის ორგანიზატორებმა ისიც გაითვალისწინეს, რომ ბანაკში ჩასული სტუდენტების ნაწილი ზამთრის სპორტის ზოგიერთ სახეობაში ჯერ არასოდეს მონაწილეობდა. ამიტომ ბანაკში ჩასვლისთანავე ყველა სტუდენტი ექიმთან გაიარა სრული სამედიცინო შემოწმება.

ბანაკის ტერიტორიაზე ორი ლიფტია გაყვანილი, ორი ბილიარდის მაგიდა დადგმული, ორი ტელევიზორი მუშაობს. ეს ყველაფერი ხელს უწყობს სტუდენტების სწავლა-ვარჯიშის ორგანიზაციას.

ბანაკში ჩასულ სტუდენტებს შორის ზოგიერთი ჯერ არასოდეს მონაწილეობდა ზამთრის სპარტაკიადის ათეულის გამარჯვებისათვის