გარდამავალი წითელი დროშა — საქართველოს ფიზკულტურულ ორგანიზაციას!

ჯილდოები საუკეთესოებს

სპორტული ცხოვრების

პროლეტარებო ყველა ქვეყნისა, შეერთდით!

ლელო

№ 107 (3846)

1969 წ. 4 ივნისი. ოთხშაბათი. ფასი 2 კაპ.

სსრ კავშირის სახელმწიფო კომიტეტის ფიზიკური კულტურისა და სპორტის საქმეთა და პროფესიონალთა საბჭოების ორგანო

ЛЕЛО Орган Комитета по физической культуре и спорту при Совете Министров ГССР и республиканского Совета профсоюзов

გამოცემის 25-ე წელი.

სსრ კავშირის მინისტრთა საბჭოსთან არსებულმა ფიზიკური კულტურისა და სპორტის კომიტეტმა 1968 წელს მოპოვებული წარმატებების შედეგად ფიზიკური კულტურის ორგანიზაციებში გარდამავალი წითელი დროშებითა და კომიტეტის საპატიო სიგელებით დააჯილდოვა რაზმი-ს, უკრაინის, ეტლოსპორტის, საქართველოს და ეკონომიკური რაიონების ფიზკულტურული ორგანიზაციები.

მასობრივი ფიზკულტურულ-გამაჯანსაღებელი მუშაობაში მოპოვებული წარმატებებისთვის პირველი ადგილი (გარდამავალი თასების, და საპატიო სიგელების მფლობელობა) მიეკუთვნათ უკრაინის ფიზკულტურული ორგანიზაციებს. მეორე ადგილზე არიან საქართველოს, მესამეზე — ბელორუსიის ფიზკულტურული ორგანიზაციები.

მასობრივი სპორტული მუშაობა 1968 წელს უველაზე მაღალ დონეზე იქნა ღონისძიებული. მეორე ადგილზეა მოსკოვი, მესამეზე — ეტლოსპორტის სსრ.

მოსკოვის ფიზკულტურული ორგანიზაციები ცალსახა უპირატესობით ფლობენ ყველაზე ნაყოფიერი მუშაობისთვის სპორტული ხელმძღვანელობის ზონის მაზრით. მეორე ადგილზე არიან რსფსრ-ს, მესამეზე — უკრაინის ფიზკულტურული ორგანიზაციები.

ჭადრაკი სპორტის

ᲛᲔᲗᲕᲠᲐᲛᲔᲢᲔ ᲞᲐᲠᲢᲘᲐ

ბ. პეტროსიანი — ბ. სპასკი

ტარეშის დუქცია

1. c4 e6 2. d4 d5 3. Nc3 c5 4. cd cd 5. Bf3 Bc6 6. g3 Bf6 7. Qg2 g6? 8. 0—0 0—0 9. g5 cd 10. Bd1 h6 11. ge3 ge8 12. gc1 gf8 13. Bb3 ge6 14. Bb4 gg4 15. h3 gf5 16. Bd4 Bd4 17. Bd4 gd7 18. eb3 ge5 19. a3 gd6 20. ed4 ed4 21. gd1 ge7 22. gd2 Bc4 23. ge1 ge5 24. Be3 gd6 25. gd1 gc6 26. h4 qe5 27. qe5 ge5 28. ge1 ge1 29. ge1 de 30. gc3 qe5 31. qd1 ge5 32. qd4 f6 33. qd4 ae 34. Bg1e2 qe4 35. a4 Bg1; 36. Bg1 ge5 37. qd6 qf4 38. h5 h8 39. ge1 qe4 40. gc3 qe4.

პარტია გადაიღო ამ პოზიციაში:

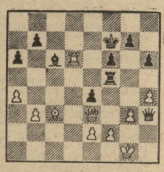

სპეციალისტების ახრით, სპასკი პოზიციური უპირატესობის გამო, იგი თვით მეფის დაღალებით უფლებაც, რომელ 41 გ3—ით ანგარიშობდა ჩაწერა 41—ე სვლა

* * *

— სპასკი იმედ ვამყარებ, რომ მეღლას მეთვე პარტიაში. ნებაც, და ხანგრძ მოამზადა? — კითხულობენ პრეს-ცენტრში. სპასკი ისაა, რომ ეთვე პარტიაში პეტროსიანმა ლებრიის მანჯეთი ეკითხა პირველი მიდგო, ამ მანჯეთის სპასკის ხელი ამაღლინა ტარაშის დიქტის მოშთადებულ ვარიანტზე.

მეტიჭეში სწრაფად თამაშობდენ: ათ. სალიმოვი: 1 სთ. — ბ. ვასკი.

პეტროსიანი გამოძახილი გულმავი დილოსტატის ზ. ტარაშის ღრონდელ ჯგუს დაადგა. პრობლემა დიდწყო d4 ეურის დაპურობისთვის, რა თქმა უნდა, სპასკი მიღებდა ასეთ თამაშს. მაგრამ მსოფლიოს ჩემპიონი უფრო საინტერესო ფასით.

— სპასკიმ ლაზერით უკან დაიხია, — თითქოს ერთხმად თქვა ყველამ, რომ პრაქტიკულად მე-20 სვლა გააკეთა. მხოლოდ მაშინ, როცა მან ლაზერი e7-ზე დააყენა, ყველა მიხვდა, რომ სპასკის ხელი იყო ამოცანილი. 20-ე სვლის შემდეგ იგი პაიპის პოზიცია (22. .. g:e3!) დაუშვებლ მიგარეს.

მაგრამ ეხლა უფრო დიდხანს ფიქრობენ თითოეულ სვლაზე სპასკი ენერგიულად ფიქრობდა. პეტროსიანს, როგორც ყოველთვის, აუცილებელად ანარეულება ფეხრაზი. მისი პოზიცია ღაცნით სასიამოვნო.

ცალენაგში სპასკიმ a7 პიკი შეხოგა ბიშოპზე. პეტროსიანმა არ თიცას იგი, ვინაიდან (32. ღა7 e3!) შეიქმ თავის ეკი დიაგონალის გაუსწორებენ საფრთხეთ. როგორც ჩანს, პრაქტიკული ორმაზე ფიქრობდა. მაგ მეთვ ფრთხე კიდევ გადაიყვანა ღაზერი და ეკით. პეტროსიანის შეფეს საირიო ეშინოდა. ამასობაში სათამაშო დროც ამოიწურა. პირველ გადაიღო.

ამ ეტაპზე ტურნირის ლიდერი სპასკის ნახევრით ასწრებდა პრეზენტიორი.

საგანგებო პიონერებში, რომელიც ა-ს გამოიცა, წყვეტილობენ: „ასალიხი პრეტენდენტ ტეტროსიანსა სპასკი მაგრი ჯანმრთელობა და ვეიტრაკუნებს".

(ტელეგრაფისთ, ჩვენი სპეც. კორ.) მოიკითხეთ.

ᲨᲐᲮᲛᲐᲢᲘ ᲐᲡᲘᲡᲗᲕᲘᲡ...

● სტატიებული ვ. პაიხ-შვილი ყველაზეხა: რამდენჯერ შეეძლოთ პეტროსიანსა და სპასკის არ გამოეცადნენ თავშეზე, რაც ეხება პარტის ეცდენის უფლება აქვთ?

— პირფილით პირველობის ტურნირებში, პეტროსიანსა და სპასკის სამჯერ მეტჯერ გადაუწყვეტ ეცდენის უფლება, მაგალითად, ერთ თოთ პარტის გაცდენა შეიძლებოდა. მერე კი ყოველი გაცდენისთვის, თუნდაც ეს ავადმყოფობის შედეგი იყოს, გამოწერილი ჯარიმა ნაწილდება ტურნირის მონაწილეთა შორის.

„ᲒᲐᲖᲐᲤᲮᲣᲚᲘᲡ ᲗᲐᲡᲖᲔ"

სტუდენტების სტადიონზე და „ლოკომოტივის" სტადიონის სათავეებში მოეწყობა მიმდინარობს „გაზაფხულის თასის" გაიმართება რეგბის ტურნირები. მოსაწვლეობას იღებენ ეტლოსპორტის ორგანიზაციების გუნდი (11:6), თბილისის ამალეგრებული ნაირება (12:3) და „სპარტაკის" ჯიმუკები (49:0).

თასის მოსაკუთხი რეკორდი შინი აქვს „ლოკომოტივის", რომელიც ორჯერ თამაშის ამალეგრებული შემადგენლობით გამოდიოდა. მან სძლია ჯერ „სპარტაკის" ჯიმუკთა გუნდს (20:3), შემდეგ კი „სპარტაკის" მთავრიალთა კოლექტივს — 6:3.

უნივერსიტეტელებმა ეთამაშეს „სპარტაკს" — 6:0. „სპარტაკი" პირველად გამოვიდა რეგბის ასპარეზზე და მაინც კარგი შთაბეჭდილება დატოვა, თუმცა მაინცდამაინც ძლიერი შეკრებილი ვერ აღმოჩნდა. ძალზე ტაქტიკურად და თავდაჯერებით თამაშობდა ჩამპიონი ათ. ანდღულაძე; ერთხელ მოიგო ორი შესვლილი ქულის ამალეგრებული ნაირებით 22:0 და თამაკეთებელ ჯოშეკიძეს — 36:12.

ზ. თამთაკიშვილი.

სურათზე: უნივერსიტეტისა და ლოკომოტივის ინსტიტუტის გუნდების შეხვედრის მომენტი.

ფოტო ავტორისა.

ᲛᲫᲚᲝᲔᲡᲜᲣᲠᲘ

ᲒᲝᲠᲘ, 2 ივნისი. სტუდენტი სპორტსმენების ტრადიციად შეიქცა ერთ-ერთ ქალაქში ყოველ წელიწადს ტარდება. პირველობებში სამჭიდრო ხელჭიდაობა, ლეგკატრიკობა, სპორტიკობა 400 მეტრიან თანაბრებში მონაწილეობა სულიერი შედეგით (49,9) დაამარცხა ეურიკის წევრობით, იტალიელი რ. ფორიანი. მოსკოველი ვ. სკვორეცკი 215 სმ სიმაღლეზე გადახტა და გამარჯვება. ი. ტერ-ოვანესიანმა ყველა ჩამოიტოვა ნიჟნეულ ხელიანში, თუმცა საკმაოდ მოკრძალებული შედეგი აჩვენა — 761 სმ. 4×100 მეტრზე ესტაფეტაში გამარჯვება საქართველ გუნდმა: ვ. ბოლშოვის, ვ. სპასის, ა. ბოლკატინის და ი. სტასენოვის შემადგენლობით — 40,4.

ხმლით ზედაპირულ ლანასპორტში ბოლოსელი ი. ზუკოვსკი 100 მეტრზე ჩაჭრაში (11,4) და ასალიხი ერთ უნიჭერით ათეულის ფ. ხოლუშის წარმატება, რომელმაც მიირთო 18,85 მეტრზე ჩაჭრა და პირველობა დაიპყრო.

სოფია, 2 ივნისი. ტრადიციული მძლეოსნური ასპარეზობაში მუშაკთული ახალგაზრდელი გამეთის „ხარისთვა მეთაფლის" პრიზზე სიმაღლეზე ხტომა მოიკრა მოსკოველმა ს. მარტინოვმა — 213 სმ. მუხიბრძოვმა 13 ქვეყნის ჩემპიონებისტვის მოუყარა თავი. 400 მეტრზე თაბრობებში ყველის ეთმა ე. ბავრილიევმა (ყირგიზეთი) — 51,9.

პრიორიტეტის ყველაზე საინტერესო სპორტს იყო სიმაღლეზე მხტომელ ქალთა შეჯიბრება. ა. ბუზნებაუერმა ავსტრიის ახალი რეკორდი დაამყარა — 184 სმ. ჟურნალისტი ეს სეზონის საუკეთესო შედეგია მსოფლიოში. 11 ივნისიდან ვ. ფაიტოვა ე. ხაჩატრიანი — 182 სმ.

ი. ბრისკოვამ (ბულგარეთი) მარათი 17,72 მეტრზე ჩაჯა. მეორე იყო მოსკოველი ვ. ნეკრასოვა — 17,60.

ᲒᲐᲡᲮᲝᲠᲪᲔᲑᲐ

ჩვენი გაზეთის ივნისშივე სალეხის მიზეზით გაიპარა შეცდომა. რეპრინტი „ეკასპრეს სააის" ეწერებოდა, რომ ოდესელმა ათეთელმა ნ. ანელოვმა გამართული ტრადიციული მაგრმა 7.495 ქულა მოაგროვა. სინამდვილეში მაში შედეგი 7.345.

ᲛᲔᲠᲘᲓᲘᲐᲜᲔᲑᲖᲔ

საზოგადოებრივი შრომის ძალა

ბოლო ხანს ახალციხის რაიონში შეიმჩნეულად გაუმჯობესდა ფიზიკური-სპორტული და მასობრივი აგიტაცია-პროპაგანდა წევნობა. ამ საქმეში ვედარაც აქტიური კომკავშირული ორგანიზაციის მხარდაჭერის გარეშე მოეწყობა შარშან სპეციალური დაფიქსირება მოხდა. რაონის ახალციხის საწარმოებში შესახებ. ამიტომაც იყო, რომ მარტო შარშან ათობით სპორტული მოედანი ჩაეწყა მწყობრში. განსაკუთრებით ისახელა თავი სოფელ აწყურის ახალგაზრდობამ. მან მოაწყო ფრენბურთისა და კალათბურთის მოედნები, მშვენიერი ბილიარდი და ვოლეიბოლის მოედანი. ოფიციალურად გაკეთდა ფრენბურთის მოედანი, თუმცა ფაქტიურად ის ბურთის მაწილი. კომკავშირისა და ფიზკულტურის კომიტეტების მუშაკების ხოლოდ ორად ორი ფიქრისეს და ფეხბურთის ასპარეზის მოწყობი ბიჭების გამოსულის ორგანიზაციით, ფეხბურთის ველზე ორი ახალი ასპარეზი გაჩნდა. ფორმალური ნაბიჯი ამ ბიჭებისთვის ნამდვილ ფიზკულტურულ-სპორტული ცხოვრების ნაწილად იქცა.

ანალოგიური ნაბიჯები გადადგა ასპარეზის მოედანი ხიზანაანთ სოფელ ფარცხანაში. ამ სოფლის ფეხბურთელებმა ადგილობრივ ფიზკულტურულ კოლექტივთან ერთად ორ წელიწადში ორჯერ მოაწყვეს ფეხბურთის ტურნირი, რომელშიც მონაწილეობა მიიღო ათამდე გუნდმა. ამ ბიჭებმა ფეხბურთის ველზე ორი ახალი ასპარეზი გახსნეს. ასეთი ტურნირები ხშირად ეწყობა ასპარეზის მოედანზე, ასპინძის საშუალო სკოლის ეზოში და ლიტერატურის ბაღში. ეს ტრადიცია ჩამოყალიბდა ბოლო ორი-სამი წლის განმავლობაში.

ასპინძის საშუალო სკოლის ეზოში ფიზკულტურული ცხოვრების ორგანიზატორი ასპინძის საშუალო სკოლის ფიზკულტურული კოლექტივის თავმჯდომარე ზურაბ ჯაფარიძე გახლავთ. ის ამბობს, რომ ასპინძის საშუალო სკოლის ეზოში ფეხბურთის ტურნირი ორჯერ ჩატარდა. ერთხელ ეს ტურნირი ასპინძის საშუალო სკოლის ფიზკულტურული კოლექტივის ინიციატივით ჩატარდა, მეორედ კი

ᲐᲠᲥᲘᲕᲘ ᲐᲮᲐᲚᲒᲐᲖᲠᲓᲘᲚᲘ ᲞᲔᲠᲘᲝᲓᲘᲙᲘᲡ

ᲒᲕᲘᲐᲜ ᲘᲞᲜᲔᲑᲗ ᲗᲘᲗᲛᲪᲔ ᲙᲐᲕᲔᲜᲐᲜᲘ...

ᲐᲛᲘᲠᲐᲯᲐᲜᲐᲕᲘᲚᲘ, რასებრაც უნდა ბრძოლობდა ისჩარიშვილი სპარდელის ათლეტების დღეს ორჯერ ჭაბუკ პოლუქტად. მაგრამ ასე სასტავედ და ინიც მან, საკუთარ მიედანზე, ასე ადრე დამარცხებულან. თბილისის «ლოკომოტივის» გამარჯვებული ჭიდაობის მოყვარულის ხასიათისაა. ის ერთხელ ადრეც ცდილობდა ჩემპიონობას, მაგრამ ამ ტურნირში მან მხოლოდ მეხუთე ადგილი დაიკავა. ამჯერად ის ბევრად უფრო ფრთხილად ეკიდებოდა ტურნირის ყველა ეტაპს. ამიტომ ის ადვილად გადალახა ნახევარფინალის ბარიერიც და ფინალში ოთხი ქულით აჯობა ლენინგრადელ ალექსანდრ ბოგომოლოვს.

ისჩარიშვილი ჭიდაობის ერთ-ერთ ეპიზოდში

ეს წარუმატებლობა ძნელი უფიქრებია. რომ ჩვენმა ათლეტებმა ორი ცენტნერის წონ, სხვ კაცებიან ხალხთან IV ხალისიანი სპარტაკიადის მძლეოსნობის ბეჭედ ხახუობა ალაპარაკეს ბევრიალისტებმა: ისე იასპარეზენ, როგორც არაფერის.

და ბოდბი, რატომ თმობენ პრიზიორებს ჩვენი მძლეოსნები?

სპარტაკიადის ისტორის ძველმა წერილმა სწორედ სპარტაკიადისთვის მიძღვნილ ათვითან საუკუნეში მეორეში დაგვიბრუნებს. ზაზანაში მხოლოდ ჭიდაობა და ვ. ჯუდოსპორტი იყო წარმოდგენილი. ეს ორივეში თბილისში, ბევრის მკვირცხლი სხვა კაცების ჩეფირით, ბევრის ენერგიული ორგანიზაციით, სადაც სამხატვრო მსოფლიოში რაკირად დაამკვიდრა. ეს იყო ის ზაზანა (სახელი არც ახლა ჩანს ისე ძალე, თუ მხედველობაში არ მივიღებთ სამიოდე ათწლეულს, რომელთაც 1988 წელსთან ახლოსაც ვერ მიაღწიეს ფიზკულტურის ბრძოლებში ათასობით ახალგაზრდა ბიჭის ჭაბუკად ჩამოყალიბებით. 23-ე წელსაც ეს ზაზანა ჩამოვიდა ისევ ისეთი ბედნიერი, ისეთი ლაღი, ისეთი ბრწყინვალე, როგორიც ის ადრე იყო. ამ ზაზანის ბედნიერებაში ჩვენ ბევრი რამ გვეწერა. ჩვენ ვიყავით ის ბიჭები, რომელთაც ეს ზაზანა ჭაბუკებად აქცია. ჩვენ ვიყავით ის ბიჭები, რომელთაც ეს ზაზანა ჭაბუკებად აქცია. ჩვენ ვიყავით ის ბიჭები, რომელთაც ეს ზაზანა ჭაბუკებად აქცია.

ბევრი ბიჭი ამ ზაზანის ბედნიერებაში ვერ მიიღებდა მონაწილეობას, ვერ გაიხარებდა ამ ზაზანის ბედნიერებით, ვერ გაიზრდებო

გვიხმობენ ტურისტული ბილიკები

ერთიანი ბილეთით

ზის მცხეთური სივრცეებს გაათასმეტრიანი ქედისკენ შეიმოსა ცარემო. ამჯერად ტაძრებით ცნობილი ბაგინეთი დაიოთხელთ მოეცი, მოეცით ლელები, გამოკვაშვებით, ზღვა, მდინარეები... ყველაფერი ჩვენებურად ბაღი. ამ ბაღის ბუნებრივ ფონზე მას „ავხათეთის იალბუნი“ უწოდეს.

წელიწად ამ მწვანეთაზე პირველივე ივნიდ მოამზეულთა ჭეშმარიტ ზეიმად ქცეულა ბაზრობა, ხალხური ტანსაცმლის, ხალიჩების, ტყავისა და სხვა ნაწარმის გამოფენა-გაყიდვა. ამ ტრადიციას ბაზრობის ორგანიზატორებმა ახალი ელფერი შესძინეს. ამ დღეებში ბაზრობაზე მოსულ მყიდველებს საშუალება მიეცათ ნახულობა ხალხური ხელოვნების ოსტატების ნაწარმოებებისა, ეყიდათ ან შეეკვეთათ ის, რაც მოეწონათ.

ამ დღეებში ბაზრობაზე მოსულ მყიდველებს საშუალება მიეცათ ნახულობა ხალხური ხელოვნების ოსტატების ნაწარმოებებისა, ეყიდათ ან შეეკვეთათ ის, რაც მოეწონათ.

ბაზრობის ორგანიზატორებმა ამ დღეებში ასევე ორგანიზაცია გაუწიეს ხალხური ხელოვნების ოსტატების ნაწარმოებების ექსპორტს.

ბაზრობის ორგანიზატორებმა ამ დღეებში ასევე ორგანიზაცია გაუწიეს ხალხური ხელოვნების ოსტატების ნაწარმოებების ექსპორტს.

ფოტო ვ. ბენიძისა.

„თაგუნებიდან“ „ირემებში“ ანუ ალსინდორის სახეცვლილებანი

ბოლო წლებში ალსინდორი ამერიკული კალიფორნიის № 1 ვარსკვლავად ითვლება. 1958 წ. სპორტული პრესა, რომელიც სპორთად ქმნიდა გულუხვად ალტერთოვენებულ ემოციებებს, ერთსულოვნად უწოდებდა მას „უკეთ ძროხის უდიდეს მას „უკეთ ძროხის უდიდეს მოთამაშეს“.

აი, მოკლეთად, სტატისტიკა იმ ერთ-ერთი ბოლო შეხვედრის ანგარიშიდან, სადაც ალსინდორის მყვარულთად თამაშობდა. „ლოს-ანჯელოსის კლეფორნიელები უნიერსიტეტმა თავისი გარსკვლავის დიდ ალსინდორის დახმარებით ისტორიული გამარჯვება მოიპოვა 138-ს ბუნიერსიტეტთ პირველობაში. „ოკ-გუნების“ კალაც ნებისიერი გადაწყვეტა — ზედხედ წესიდან და მეთხედ — ბოლო ხუთ წელიწადში. „დიდმა ლიტმ“ 37 ქულა მოუტანა თავის გუნდს, რომელსაც მასი დაჯილდოებული ბეჭედი დიდუ უნიერსიტეტის კალათბურთელები — 92:72. ალსინდორმა პაპაკ გამეხე მტკიცე ბიგზეში და ჩრდილში მოაქცია თავისი მეფრივ რიგ მოედნე, ამ ჩემპიონატის ყველა სხაპერი.

გასაკვირია, რომ ასეთ მოთამაშეზე ნაკლებად ნაფიქრობა გაიჩაღებს. მაგრამ ალსინდორის თავისი გეგმები არ გააჩნდათ. მოცი მოიქცა ისეც, რაც ძალიან ხშირად ამერიკული უნივერსიტეტების კალათბურთელებს ემართებათ ხოლმე: ალსინდორის ნიჭიერებამ ხაზგასმა მიიპყრო და მოქცეული, რომ ალსინდორი ნებისიერ მოედანზე ყველა მეტოქეზე ძლიერია. ალსინდორის ნიჭიერებამ ხაზგასმა მიიპყრო და მოქცეული, რომ ალსინდორი ნებისიერ მოედანზე ყველა მეტოქეზე ძლიერია.

ალსინდორის ნიჭიერებამ ხაზგასმა მიიპყრო და მოქცეული, რომ ალსინდორი ნებისიერ მოედანზე ყველა მეტოქეზე ძლიერია.

სურათზე: ლ. ალსინდორი ათასჯერ ბერის მეტჯერ კალათში.

სურათზე: ნუგზარ ლაშქარიანი