საბჭოთა ქართველი ფიზკულტურელი

სსრ კავშირის პირველობა ფეხბურთში

კიდევ ერთი ნაბიჯი და...

ქუთაისი. ცენტრალური სტადიონი. 20 ივნისი.
„ტორპედო" (ქუთაისი) — „დინამო" (მინსკი) 1:0 (1:0).
„ტორპედო": გრიგალაშვილი, ბახვალოვი, ეგნატაშვილი, ჩხაიძე, იაკობიძე-ასკუროვი, ცირქოშვილი, ასტაშენკო, ეფიუ, ხერხეული, ქიკვა.
„დინამო": გლუხოვი, ეუსნეცკაია, ბაციანი, ვიროკო, ფოკინი, ტოლეიო, ადამაია (ჩაუსოვი), ვასილიევი, მალიცევი, სპარიჩი (ფორიანინი).
მსაჯი ე. ტაფარელი (ბათუმი).
დებიუტანტი — 4:2 მინსკელი ფანატებისა.

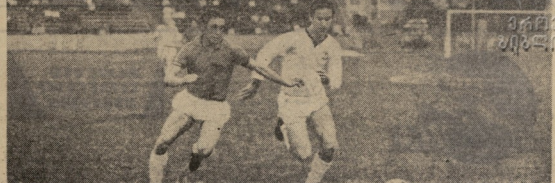

საუკეთესო ფორმაშია ქუთაისის „ტორპედოს" ცენტრალური თავდამსხმელი ე. ხერხეული, რომელიც ამჯერად მინსკის „დინამოსთან" თამაშის დროს.
ფოტო ვ. ზარგარიანისა. (ჩვენი სპეც. კორ.).

დაბეჭდილი გამოამშვიდა ცხრილს და თვალთვის ნათელი გახადა, თუ რა შედეგებთან ახლოს ქუთაისის „ტორპედო" და მინსკის „დინამო". ორივე გუნდი იმ ხუთეულში ხვდებოდა დღეს პირველ შეიდეულში მოხვედრის საათში. აბლა, როცა წინასწარი თამაშები ქვეყნიუნებმა დასასრულს უახლოვდება, გუნდები არ იშურებენ არაფერს, რათა აჭარებით წარეწერონ ის ეკიპები, რომელნიც მათ ზემო უნდა მოეგერიონ ფინიშის ხაზზე. ამიტომ ასეთ ვითარებაში ნებისმიერ ეს ქალაქი სპორტული ხიდი გარე ანსაცილოს და, რა თქმა უნდა, ეს

(დასაწყისი იხ. 4 გვ.).

„ლელო"
ინტერვიუ

გვესაუბრებიან
გ. არისტიაშვილი
და
ჰ. ბურკანაძე

საკავშირო ჟურნალი ფიზკულტურის

ლელო

№ 120 (3859)

1969 წ. 22 ივნისი. ხუთშ. № 144

საქ. სსრ მინისტრთა საბჭოსთან არსებული ფიზიკური კულტურის და სპორტის კომიტეტისა და პროფესიონალური რესპუბლიკური საბჭო

ЛЕЛО Орган Комитета по физической культуре и спорту при Совете Министров ГССР и республиканского Совета профсоюзов

გამოდის კვირაში 2-ჯერ.

ხომ არ ჯობს ასჯერ გავზომოთ?

თბილისელ ჰიდროავიაციის სპორტული ნაზვიის მონაწილეები მინსკიდან პირდაპირ შინ დაბრუნდნენ და ყოველდღიური საქმიანობის შედეგნენ. თბილისში დაბრუნდა საქართველოს ნაკრების წევრთაგანი, სსრ კავშირის დამსახურებული ვწვრთნელი ბ. რუსიძე. ჩვენ ვთხოვეთ ბატონ ბორისს, რომ ჩვენთვის ეთქვა ზოგიერთი რამ ნაზვიის შედეგების შესახებ და ყოველდღიური საქმიანობის შეჯამებაში დახმარებოდა ჩვენს კორესპონდენტს.

● რა ეზარის ხასი ნებისმიერის ჩატარების ამჯერ სისტემაზე. რამდენია წლეულს შეკრიბა ძალები?

— პოვალისტები ჯერ ფიფი სიამოვნებით ვიწყებდით ნაზვიის ჩატარებას, ვინაიდან ეს ნიშნავდა ერთი ნაბიჯით მეტად ახლოს ვყოფილიყავით ნაკრების შემადგენლობის ფორმირებასთან. ამჯერად ჩვენს წინაშე ისეთი ამოცანა არ იდგა. ჩვენ ვიცოდით, რომ ნაკრების ძირითადი ბირთვი ვინ არის და ვინ ვის ეთამაშება. ამიტომ ნაზვიის ჩატარებისას ძირითადი ყურადღება მივაქციეთ ახალგაზრდა სპორტსმენებს, რომლებიც ამ ბირთვის გარეთ იმყოფებიან. ჩვენ გვინდოდა, რომ ისინი ნაკრების ბირთვის ყოველ მატჩზე ყოფილიყვნენ მზად, ანუ ისე ვთამაშებინეთ ისინი, რომ ნაკრების ბირთვის ყოველ წევრს ჰქონოდა ალტერნატივა. ამ მხრივ ნაზვიამ ბევრი რამ მოგვცა. ამ ნაზვიის წყალობით ჩვენ ვიპოვეთ ახალი ძალები, რომლებიც ნაკრების ბირთვის ყოველ მატჩზე ისე ვითამაშებენ, როგორც ნაკრების ბირთვის წევრები.

● ეს უკვე მთელებლაა და არა ჰიდაობა.

— ახალი სისტემა კარგია იმით, რომ მას მინიმუმამდე დაჰყავს ფიქტორები შემთხვევითობის. მაგრამ ამ სისტემას ბაკლიც აქვს. სალეწაო ციკლად მოგიყვანთ ერთ მაგალითს. ჩვენ ორჯერ ვეთამაშეთ წინამძღვრებთან. პირველ შეხვედრაზე მარსაიშელის აქტიურად ჩაბმა ბირთვის ყოველ მატჩში ძალიან ბევრ ენერგიას ითხოვდა. ამის გამო ჩვენ ვერ შევძელით გარდუვალებს და შემდეგ ორჯერ დამთავრება. და აი, საბჭოთა ჩემპიონის ახალი სისტემის, რომელსაც ალეხი ჰქონდა ჰიდაობის, მარსაიშელი კი მიზნით დატოვა. ბატონ ბორისს ქუთაისში ჩამოსვლამდე ერთი ან ორი დღით ადრე მოუვიდა ავარია. ჩვენ შეძელით ამ ავარიის გამოსწორება. ალბორნებმა, ისინი გაითამაშებენ ხასრიო ადგილებში ფინალში.

● კი მაგრამ, ვიკითხოთ, შეხვედრა ბორეთთან ჩვენი ფრად დამთავრდა, რომელ ქულებში უნდა გაერკვეთ მოკიდებული?

— ეს ერთ-ერთი ყველაზე ძნელი კითხვაა. ეჭვიანობა ეძლევიანი, მაგრამ ჩვენ ვიცით, რომ ბორეთთან ჩვენ ვერ გავიმარჯვებდით „ა". ჯერ ისევ ადრეა ამის თქმა.

● ხომ არ ამთელებს კრებისა სიმძლე, საერთოდ, რამდენად ახალი სისტემა?

— სიმე ითქმის, რომ ჰიდილის ფრედ დამთავრების შემთხვევაში. კრებისთის გარდა მსაჯები მონაწილეობა ქალებსაც ეს მიუნის ზეთიც. რაში შეეძინებოდა ეს მსაჯები? თუ მსაჯები ფრედ დამთავრება ან ქალები ჩვენი (აქ, როგორც ვთქვით, გამარჯვებულს ეკუთვნის ერთი ქულით ჩვენი (აქ, ჩვენ ვიცით, რომ ბორეთის მსაჯები ჩვენ მეტად კეთილგანწყობილნი არიან ჩვენი მიმართ. ეიმე ეს ფაქტორები ერთად შეიკრიბება, ჩვენ ვიცით, რომ ბორეთის ნაკრებს ასეთ ვითარებაში ძალიან ძნელი ექნება ჩვენზე გამარჯვება.

● ეს ნაზვია ნებისმიერს ეხმარება ნაკრების ბირთვის ფორმირებაში?

— ეს ნაზვია ნებისმიერს ეხმარება ნაკრების ბირთვის ფორმირებაში. ამ ნაზვიის წყალობით ჩვენ ვიპოვეთ ახალი ძალები, რომლებიც ნაკრების ბირთვის ყოველ მატჩზე ისე ითამაშებენ, როგორც ნაკრების ბირთვის წევრები. ამ ნაზვიის წყალობით ჩვენ ვიპოვეთ ახალი ძალები, რომლებიც ნაკრების ბირთვის ყოველ მატჩზე ისე ითამაშებენ, როგორც ნაკრების ბირთვის წევრები.

● რა ეზარის ხასი ნებისმიერის ჩატარების ამჯერ სისტემაზე. რამდენია წლეულს შეკრიბა ძალები?

— პოვალისტები ჯერ ფიფი სიამოვნებით ვიწყებდით ნაზვიის ჩატარებას, ვინაიდან ეს ნიშნავდა ერთი ნაბიჯით მეტად ახლოს ვყოფილიყავით ნაკრების შემადგენლობის ფორმირებასთან. ამჯერად ჩვენს წინაშე ისეთი ამოცანა არ იდგა. ჩვენ ვიცოდით, რომ ნაკრების ბირთვის ყოველ მატჩზე ისე ითამაშებენ, როგორც ნაკრების ბირთვის წევრები. ამ ნაზვიის წყალობით ჩვენ ვიპოვეთ ახალი ძალები, რომლებიც ნაკრების ბირთვის ყოველ მატჩზე ისე ითამაშებენ, როგორც ნაკრების ბირთვის წევრები.

● ეს ნაზვია ნებისმიერს ეხმარება ნაკრების ბირთვის ფორმირებაში?

— ეს ნაზვია ნებისმიერს ეხმარება ნაკრების ბირთვის ფორმირებაში. ამ ნაზვიის წყალობით ჩვენ ვიპოვეთ ახალი ძალები, რომლებიც ნაკრების ბირთვის ყოველ მატჩზე ისე ითამაშებენ, როგორც ნაკრების ბირთვის წევრები.

● რა ეზარის ხასი ნებისმიერის ჩატარების ამჯერ სისტემაზე. რამდენია წლეულს შეკრიბა ძალები?

— პოვალისტები ჯერ ფიფი სიამოვნებით ვიწყებდით ნაზვიის ჩატარებას, ვინაიდან ეს ნიშნავდა ერთი ნაბიჯით მეტად ახლოს ვყოფილიყავით ნაკრების შემადგენლობის ფორმირებასთან. ამჯერად ჩვენს წინაშე ისეთი ამოცანა არ იდგა. ჩვენ ვიცოდით, რომ ნაკრების ბირთვის ყოველ მატჩზე ისე ითამაშებენ, როგორც ნაკრების ბირთვის წევრები. ამ ნაზვიის წყალობით ჩვენ ვიპოვეთ ახალი ძალები, რომლებიც ნაკრების ბირთვის ყოველ მატჩზე ისე ითამაშებენ, როგორც ნაკრების ბირთვის წევრები.

გოგუაძის ორი თქრთ

ამას წინათ ბუდაპეშტში ჩატარდა სოციალისტური ქვეყნების „დინამოს" ტრადიციული შეჯიბრება სპორტულ ტანვარჯიშში. ჩვენი კორეს პოინდენტი შეხვდა „დინამოს" ცენტრალური საბჭოს ტანვარჯიშის ეკიპის მწვრთნელს, საქართველოს დამსახურებულ მწვრთნელს ბ. ბერკუნდიას.

● როგორი იყო საბჭოთა გუნდის შემადგენლობა?

— გუნდში ექვსი კაცი და ამდენივე ქალი შედიოდა. ქალებში ახპარჩიძეა გამეშელი მიშველე ჩ. სიხარულიძე, გაგვშია იყენენ ცნობილი ოსტატები, ოლიმპიური ვუნდის წევრები ვ. ლოსი და ვ. სოროკინი. ამ გუნდის გამოციდა თანაღისული ოსტატი ვ. პიუკოვი.

● როგორ ასპარეზზე ქალებმა?

— მთელი 11 ადგილი დაიკავეს, მაგრამ ეკ ჩემპიონი ვერცერ ჩემპიონის მედლები ვერ-ის ხასპარეზე ვერ-ში ხასპარეზე ვერ-ში მოიპოვეს. ამ წარმატებაში, რა თქმა უნდა, მათ ხელი შეუწყო ვერიის ჩემპიონის ვ. იაბლის წარმატებებმა.

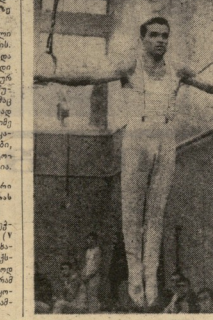

● ვიდა ტანვარჯიშის ასპარეზი ეკვს ან ორჯერ. თუ იდ ვ. ბერკუნდიას ეხმარება ეს ნაზვია ნებისმიერის ვერ-ის ხასპარეზე ვერ-ში მოიპოვეს. ამ წარმატებაში, რა თქმა უნდა, მათ ხელი შეუწყო ვერიის ჩემპიონის ვ. იაბლის წარმატებებმა.

მოსწავლეთა რესპუბლიკური

სპარტაკიადის ღია ცის ქვეშ

ბალეთისთვის. „ლელოს“ ცნობილი ჟურნალისტი ნინო ბალეთელი ამ ნომერში ბალეთის ტრადიციულ სპარტაკიადაზე მოგვითხრობს.

მეორედ დაბადების წყალობა

ბალეთის სპარტაკიადა ორმოცდაათ წელზე მეტი ხნის ისტორიით ამაყობს. ეს ტრადიციული ზეიმი ჯერ კიდევ 1918 წელს დაიბადა. ბალეთის ბიბლიოთეკის ერთ-ერთ ძველ ფოტოალბომში ამ სპარტაკიადის ამსახველი ფოტოებიც შეინახა. ალბომის ფურცლებს ვატრიალებთ და ვხედავთ, რომ ბალეთის სპარტაკიადა ყოველთვის ზაფხულის ბოლოს ტარდებოდა. ეს ტრადიცია დღესაც ასე გრძელდება. ბალეთის სპარტაკიადა ზაფხულის ბოლოს ტარდება.

ბალეთის სპარტაკიადა ორმოცდაათ წელზე მეტი ხნის ისტორიით ამაყობს. ეს ტრადიციული ზეიმი ჯერ კიდევ 1918 წელს დაიბადა. ბალეთის ბიბლიოთეკის ერთ-ერთ ძველ ფოტოალბომში ამ სპარტაკიადის ამსახველი ფოტოებიც შეინახა. ალბომის ფურცლებს ვატრიალებთ და ვხედავთ, რომ ბალეთის სპარტაკიადა ყოველთვის ზაფხულის ბოლოს ტარდებოდა. ეს ტრადიცია დღესაც ასე გრძელდება. ბალეთის სპარტაკიადა ზაფხულის ბოლოს ტარდება.

ბალეთის სპარტაკიადა

ბალეთის სპარტაკიადა ორმოცდაათ წელზე მეტი ხნის ისტორიით ამაყობს. ეს ტრადიციული ზეიმი ჯერ კიდევ 1918 წელს დაიბადა. ბალეთის ბიბლიოთეკის ერთ-ერთ ძველ ფოტოალბომში ამ სპარტაკიადის ამსახველი ფოტოებიც შეინახა. ალბომის ფურცლებს ვატრიალებთ და ვხედავთ, რომ ბალეთის სპარტაკიადა ყოველთვის ზაფხულის ბოლოს ტარდებოდა. ეს ტრადიცია დღესაც ასე გრძელდება. ბალეთის სპარტაკიადა ზაფხულის ბოლოს ტარდება.

პროფკავშირული სპარტაკიადები

აჭარის...

ორ კვირას გაგრძელდა აჭარის პროფკავშირების I ბანაობური სპარტაკიადა. ბაათუმელმა მხატვრულმა ტანმოვარჯიშემ მოიპოვა ამ ჯილდოების გადაცემის ცერემონიალის ერთ-ერთი ეპიზოდი.

საერთო ჯამურ ჩათვლაში ყველაზე ახალგაზრდა ბაათუმელებმა მოიპოვეს ამ ჯილდოების გადაცემის ცერემონიალის ერთ-ერთი ეპიზოდი.

საერთო ჯამურ ჩათვლაში ყველაზე ახალგაზრდა ბაათუმელებმა მოიპოვეს ამ ჯილდოების გადაცემის ცერემონიალის ერთ-ერთი ეპიზოდი.

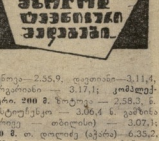

სპარტაკიადის დღიური

ბალეთისთვის.

მეორედ დღე

1958-59 წ.წ. დაბადებულნი. გო. ბოზვები. ზედაბი გურიანი. ბ. ალბორაძე (ხაშური) ორთაბრძოლაში 34.32, ა. ხელოვანი (ფოთი) — 32.92, ა. ქობალია (ფოთი) — 29, 67. **ბიჭები. 800 მეტრზე რბენა.** გ. ხარაზიური (ამბროლაური) — 2.07.6, ი. ჭელიძე (ზესტაფონი) — 2.08,0; **ბიჭოვის კერა.** ი. ყიდაშელი (ქობულეთი) — 13.48. ე. ხუბუტია (ქუთაისი № 1 საშუალო სკოლა) — 12.12, გ. კოხრეიძე (თბილისი) — 12.01; **რკინები.** ხ. ბაოიანი (ბაღდათი) — 5174 (საშუალო ასაკის ბიჭების ათკილოგრამიანი რკინები); გ. ფუტკარაძე (ხაშური) — 4655, ბ. ჯაფა (ფოთი) — 4113.

1951-52 წ.წ. დაბადებულნი. გოგოზები. ზეპის ტაროკები. ბ. გელაური — 32.20, ი. ბაბალიაშვილი (ბორჯომი) — 32.10; **ხუთკილო.** ფ. ფუთილეიშვილი (ბაღდათი) — 3985 (ტყორცნის ასაკის გოგონათა რესპუბლიკური რეკორდი), ი. ვეშაგული (ამბროლაური) — 3770, ნ. ტურაშვილი (ფოთი) — 3695 (ნეფოტიდან მეკობრეობის 100 ეტრზე ათრანტების მან 15.4 წუთს და ამ ასაკის გოგონათა რესპუბლიკური რეკორდი); **ბიჭების ათეული. 800 მეტრზე რბენა.** ს. არტიშვილი (ქუთაისი) — 2.01,6, ს. გიორგობა (თბილისი) — 2.02,1, ო. ცაბაძე (ზესტაფონი) — 2.05,6; **10 ეჭვზე ხტომაზე ხორციელი.** ნ. ბერიაშვილი (საბურთალო) — 53.09.6, ე. ხალვაში (თბილისი) — 57.33,0, გ. ლეშკასელი (ქუთაისი) — 54.04,0; **ბიჭოვის კერა.** ა. ესტრინელი (თბილისი) — 11.83. თ. ლაბაძე (ლანჩხუთი) — 10.55, ე. სამხარაული (ჭიათურა) — 10.22; **ჰოკეი ტატა.** ე. ბოლქვაძე — 350, ს. ჩოგაძვილი (ონისე) — 280, ნ. ბერიაშვილი (ბაღდათი) — 280.

მეხუთე დღე

1958-59 წ.წ. დაბადებულნი. გოგოზები. 800 მეტრზე რბენა. ბ. ნაკოლაშვილი (ბორჯომი) — 2.31,6, ლ. ჯორბენაძე (თბილისი) — 2.31,6, ს. ლეკვეიშვილი (ბორჯომი) — 2.32,7; **100 მეტრზე თარჩებენ.** ლ. ლომჯარია (თბილისი) — 15,2, ე. ბერიაშვილი (ბაღდათი) — 15.3, ნ. ბერიაშვილი (ბაღდათი) — 16,7; **ბიჭოვის კერა.** ტ. ბერძენიშვილი (ბაღდათი) — 10.65, ს. ხოშტარია (ბორჯომი) — 10.66, ლ. ტყეშელაშვილი (ბაღდათი) — 10.04; **ბიჭებულები. სამტკიცით.** ლ. ფლასკოვი (თბილისი) — 13.84, ლ. ხლონიში (ბაღდათი) — 13.73, ვ. ლიქვაშვილი (თბილისი) — 13.04; **ქმ-ზე ხორციელი ხარისხი.** ზ. ფიღვინელი (ბორჯომი) — 26.09.8, ვ. ცოლაძე (ქუთაისი) — 25.18.2, ბ. ცაბაძე (თბილისი) — 27.12.8.

1951-52 წ.წ. დაბადებულნი. ბოგოზები. 800 მეტრზე რბენა. ი. გორბაძეები — 2.31,2, ე. ჯაფარიძე (ონისე — თბილისი) — 2.32,0; ლ. ზოლოთოვა (თბილისი) — 2.32,0; **ტანმაგარი ხტომა.** ნ. ბერიაშვილი (ბაღდათი) — 1.40, ნ. ბერიაშვილი (ბაღდათი) — 1.40, ნ. ბერიაშვილი (ბაღდათი) — 1.40; **ბიჭოვის ტანმაგარი

ხარეზებში ფულს გავატანოთ

ს ასაბანძლოში არაგული წყლის ქარხნის ექსპლოატაციაში ჩაბარების კომისიის ერთ-ერთი წევრი, ჩემი ძველი ნაცნობი ალექსანდრიანი თ. ვ. საღვინოში ბისკვიტის ხარისხზე ვსაუბრობდით. წარსულის საკითხვევის ნაირები გუნდები ხარისხის საწყობში ინსპექტირებას ითხოვდნენ. და სანამ ზემო ეშელონში ადგილებზე ეყრებენ ყველა ბაკიდანით და ხარისხიანობით მკაცრ-მკაცრებსო, ვამტკიცებდი. ხარ კვირის ხალხია ხალხგაყიდულები. ამ ეკანისკნელი ამპარტავნობით წყვეს მოეკიდებიან ჩვენს ნედლეულზე V-VI ადგილები ექნებაო, წყალდობილებივით — II, წყალი ტბითსულებ — IV.

ვდა, ვდა, სანთლით მოეძებნება, წყალი წყნეულებით და ნაკლები მზტიდებით სულეფენილი შეხვედრა ალბათ ხშირ კვირაში გვეწვევა.

რესპუბლიკის ჭეშ ქალაქში, უფრაზედ ზღვისპირეთში ბირჟიდან ბირჟამდე ბისკვიტის ფაბრიკები მშვენდნენ. ერთმანეთს ვაჯობებდით. ბისკვიტის ხარისხი ეკონომიკური ფორმირების, ეკონომიკური ფორმირების ერთ-ერთი ძირითადი ინდიკატორი ხომ ვიცით. ბისკვიტის ხარისხის ამაღლებისთვის ბრძოლა

კიდევ ერთი ნაგიჟი და...

ლასხარული.

იო უშთაგონი მიზეზი იქნებ საკმარისად დაბალეთი და მსგავსი პრობლემა, რომელიც ნინოროზე გამხდარა ამ დღეს. მაგრამ კოკისპირული წვიმა დღესაც, მაგრამ ამას თითქმის არავინარი გიგლეზა არ მოეხდინა თამაშის მსვლელობაზე. ორივე გუნდი თავგამოდებით იბრძოდა 90 წუთის მანძილზე.

მაგრი მოწყენთათვის. მოწყინებიდან დაიწყო. მოედანზეთქმა ბალითი წვიმა, ოღონდ მოწყენილობაზე. ამ ამინდში ფეხბურთელებს ვერ გამოეცნოთ ერთმანეთი. ბურთი ხან ზედაპირზე მოგორავდა და ხან ტალახში ჩაეფლობოდა. ასეთ პირობებში ფეხბურთელებს ძალიან უჭირთ ბურთის ფეხში ფლობა. ამიტომ ხშირად ბურთი ფეხებს შორის გადის ხოლმე. ასეთ ამინდში ფეხბურთელებს ძალიან ცოტა შეცდომის უფლება აქვთ. ერთი შეცდომა და ბურთი ბადეში ხვდება