პროლეტარებო ყველა ქვეყნისა, შეერთდით!

ლელო

№ 129 (3868)

5

1969 წ. ივლისი, შაბათი. ფასი 3 კაპ.

საქ. სსრ მინისტრთა საბჭოსთან არსებული ფიზიკური კულტურის და სპორტის კომიტეტისა და პროფკავშირის რესპუბლიკური საბჭოს ორგანო

ЛЕЛО Орган Комитета по физической культуре и спорту при Совете Министров ГССР и республиканского Совета профсоюзов

გამოცემის 25-ე წელი.

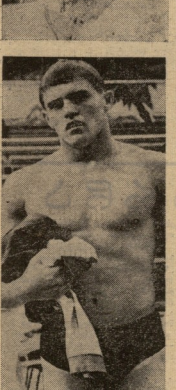

„კომსომოლსაია პრავდის“ პრიზზე

თბილისი — პირველად

გაზეთ „კომსომოლსკაია პრავდას“ პრიზის გათამაშება განსაკუთრებული პოპულარობით სარგებლობს წელი წელზე მოცულობა მთრის. ამ სახეობის საკავშირო ფედერაციის ფფფწელგანლილით, ეს მასობრივი ლონისძიება პიონერიდა ტარიები წელს რეზულტატია.

ამ დღეებში თბილისის „სპარტაკის“ საცურაო აუზზე სსრ კავშირის სხვადასხვა ქალაქიდან ჩამოსული 700-ზე მეტი ნიჭიერი მოცურავე გამოვლინდნენ თავის ძალას. ნაცრები გუნდები ორ ქვეკატეგორიად არიან დაყოფილი. გარდა ამისა, ცალკე ითასრულებენ სპორტსაკლასების ნორმატივებს. ასაკობრივ პირველობაში გამოვლინდა 30 საუკეთესო კოლექტივის აღსარულები. მათ შორის არიან წელი რესპუბლიკის „დინამოს“, „ტორპედოს“ და „ზენიტის“ რეზერვების“ მთავარი მოცურავეები.

ამ დიდი ასპარეზობისაგან ინტერესის ისიც ალლიერებს, რომ პოსპრულია მთრის ცალკეულ ხელოვნებაში ნელი ქვეშის და ცურიის რეკორდების ნაკლი. ფრენთნელები და სპეციალისტები ამაღ რეკორდებს ვარაუდობენ. რაც მთავარია, სწორედ ობიექტიში გამართლდეს წელთანაბარ უნდა შეიძინოს წელი ქვეშის ნაკრების წევრები, რომლებიც ავგისტოში ვენტრალში გავემგზავრებიან ევროპის ფეხბურთის ჩემპიონობის პასპასებისთვის.

ვენტრენ „სპარტაკის“ საცურაო აუზზე საზეიმოდ დაიწყო გათამაშების ალაში. შეკიპრება გაიხსნა და მოცურავეებს სიტყვით მიმართა საქართველოს ფიზკულტურის კომიტეტის თავმჯდომარის მოადგილემ, სპორტის დამსახურებულმა ოსტატმა ე. სანაძემ.

სტარტზე პირველები გავიდნენ თავიანთი სტილით 50 მეტრზე მოცურავეები. გიგანტთა წინააღმდეგობა მოსკოვის სპორტკლუბის ლ. ივანენკომ ეს მანძილი 29,8 წამში გაცურა. ეს შედეგი გახდა საუკანაო გაცურვის ორიგინალი. ფინალში მან 0,1 წამით ჯობნა თავის თავს, მაგრამ ნორმატივის დონემიელმა ტ. ზილტანიამაც 29,7 წამი აჩვენა და დაფინარტაბაში I-ის ადგილები გაიყვეს. III ადგილზე ივანოვის თანაკურსელი ი. კონიაგინა — 29,8.

ბიჭებში ამავე დისტანციაზე საუკეთესო შედეგი მოაღწია თბილისელმა ნოსწავლემ გ. გოგორიშვილმა („წონითი რეზერვები“) — 26,3. ეორკელმა ა. შიბკინმა და ფენებოგებულებმა ნ. ვინტარიმა (ორივე — „დინამო“) II და III ადგილები გაიყვეს. ორივემ 27,0 აჩვენა.

100 მეტრზე თავისუფალი სტილით წინააწარ გაცურებში გოგორაია კუნდში მოპასპარეებს — განთაიდნენ ი. ზიტაძე და „ლოკომოტივის“ წარმომადგენელმა ვ. ილინამ ერთნაირი შედეგები აჩვენეს. ორივე VIII ადგილზე ამოდგა და პრტალზას და ამიტომ მათ შორის დადგინდა სპორტის უწყო ვაიტრეკვა. ნოტუფუ წინააღმდეგ ჩაპაპია გამოცდა: იგი ფინალში შეტანეზე ადრე მივიდა და საკარეველის ახალი რეკორდი დაამყარა — 1:06,4, ფინალში ნოტუფუ 0,9 წამით გაცურა თავისი საკარეველი მაჩვენებელი და VIII ადგილზე დარჩა. გამარჯვება მოსკოვის სპორტკლუბის ნ. სუხოვეცკამ ისჯიდა — 1:05,9.

II ადგილები ი. სტეფან (ტბილისი II) — 1:05,8, III — მოსკოვის პიონერთა სასახლის აღსპირანტი ნ. ვიშნიაკოვა — 1:05,9.

თ. ბაბილაძე.

• • •

გთავაზობთ სპეციალი გიცურვის ტექნიკურ შედეგებს:

50 მ. ბიჭები. გოგორეაბი. 1. ლ. ბოიცოვი (ვანთელების სპორტის. ტბილ. ნაკრები) — 26,8, 2. ი. ალტომანი (ბტრუვეტერები“) — 37,1, 3. გ. კომპანეცი („დინამო“, ლენინგრადი) — 37,5. ბიჭები. 1. ს. ლეკიანი („წონითი რეზერვები“) — 33,1, 2. ს. ჯრიშინი — 34,9, 3. ფ. ლეკიანი — 35,1 (ორივე — „ლოკომოტივი“).

გელანა ცურვა. გოგორეაბი. 1. ვ. ლესკეტოვა (რსფსრ-ს ნაკრები) — 34,5, 2. ნ. პოპოვა (ვლადიკავკაზი) — 34,6. 3. ო. ცელკოვა (სს) — 34,8. ბიჭები. 1. ვ. გორბუნოვი („ტრუდი“) — 30,9, 2. ი. ხუბულაშვილი („დინამო“, ტბილისი) — 31,6, 3. ს. ტოდიაშვილი („წონითი რეზერვები“) — 31,8.

ბატერფლაი. გოგორეაბი. 1. ი. ეკიმენკოვა (რსფსრ-ს ნაკრები) — 32,0, 2. გ. პოპოზენკოვა („სპარტაკი“, ტბილისი) — 32,7, 3. ი. სელეზნევი (სს) — 33,1. ბიჭები. 1. ა. სტეპანოვი (სს) — 24,9, 2. ა. ფროლოვი („ვოდნიკი“) — 29,8, 3-4. ს. სიდორენკო („ტრუდი“, მოსკოვი), ა. ლისიტოვი („დინამო“, მოსკოვი) — 30,2.

100 მ თავისუფალი სტილით. ვაბედავ ი. ს. სალამენინი („სპარტაკი“, მოსკოვის ოლქი) — 57,5, 2-3. ე. ერისკინი („წონითი რეზერვები“), გ. გელაშვილი („დინამო“, ნოვოსიბირსკი) — 57,8.

400 მ კომპლექსური ცურვა. გოგორეაბი. 1. ტ. ობოლენცევა („ტრუდი“) — 5:35,7, 2. ნ. პოპოზენკოვა („დინამო“, მოსკოვი) — 5:41,7, 3. ა. ნოსენკო („დინამო“) — 5:43,9. ვაბედავ ი. ს. ვასტეპანი („სპარტაკი“) — 5:08,2, 2. გ. სეხარეი („წონითი რეზერვები“) — 5:12,3, 3. ვ. ზუბკოვი („სპარტაკი“) — 5:14,2.

• • •

სტრატეგიკა: წელი — თბილისის „სპარტაკის“ აუზი ტერიტორის გახსნის დრის; ზეცა — **106 მეტრზე თავისუფალი სტილით ვენტრალის გაბარებელი ნ. სუხოვეცკა:** ქვეკეთ — **ვაჟთა ტურნირი ნ. სალამენინი.**

ფოტო ვ. ზარგარიანისა.

საქართველოს V პროფკავშირული

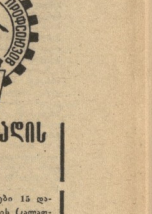

სპარტაკიადის ტაბლო

გუნდური შედეგები 15 დათვირებული სახეობის (ცალკეული ნაკრები — ქალები და ვაჟები, ქართული ჭიდაობა, მხატვრული ტანვარჯიში, ჭოლიორნობა, თანამედროვე ხუთპიდი, სასტენდო სროლა, ფარიკაობა, ძალოსნობა, შაში, ჯაჭვაკი, ხელბურთი — ქალები და ვაჟები, საბრძანებლო და ტრიალ ველოსიპედოსნები) შემდეგ ასეთია:

„ბურევესტნიკი“	945
ქულა	
„ბანთიდი“	641
„სპარტაკი“	414
„ლოკომოტივი“	865
„ზეროვითი რეზერვები“	96
„ვოდნიკი“	8

20-ს

საერთაშორისო შეხვედრები

ივლისში გაიმართება სალრთაშორისო ამხანაგური შეხვედრები სსრ კავშირის ფეხბურთელთა გუნდების მონაწილეობით.

სხვეთია კიევში — დინამოს შეგობრული დღესასწაულთან დაკავშირებით ფინეთის გუნდის „დინამო“.

ოფეს „ვოსხოდის“ (დას) ფეხბურთელები სამ მატჩს ჩატარებენ ჩვენში. 18 ივლისს ისინი ლუგანსკში შეხვდებიან „ზარიას“, 21 ივლისს დონეცკში — „შახტიორის“ და 24 ივლისს როსტოვში — „ტორპედოს“ არჩიენელებს.

ბოლონიის ოლიმპიური ნაკრები 22 ივლისს ბაქოში თამაშობს „ნეფტჩისთან“, 25 ივლისს გოლგოგრადში — სსრ კავშირის ოლიმპიურ ნაკრებთან, 28 ივლისს კიროვაბად — „ტრუდთან“ და 31 ივლისს ტულაში — რსფსრ-ს ნაკრებთან.

დიდ ინტერესს იწვევს უროკვის პრაღელის ჩემპიონის, სპორტის ოსტატის ირინა ტრუბნიკოვას მონაწილეობა ქ. ზილტანიაში 1-11 აგვისტოში გაიმართება.

ამერიკის ერთ-ერთ უძლიერეს საკლუბო გუნდს „ბანიორსკოს“ ვინჩეტი. უროკვილელები 16 ივლისს თბილისში შეხვდებიან ადგილობრივ „დინამოს“. 19 ივლისს „ბანიორსკოს“ ლენინგრადში თამაშობს „ზენიტთან“, ხოლო 21 ივლისს მოსკოვში — „სპარტაკთან“. (საფუძ.).

საქართველოს ყ პროფკავშირული

სად არის ახალგაზრდობა?

„ათიათასი“ ველოსიპედისტს „ეკიპაჟი“ ეწოდებათ. 100 კილომეტრზე გუნდურ რბოლაში კვლევარი ისინი უკანასკნელად იყვნენ. მაგრამ ამას ბევრი აღარ ახსოვს. ეკიპაჟები (ე. წ. ორასიანები, ს. წ. ოთხასიანები, ე. წ. ვანსიანები) გადაშენდნენ და ათიათასიანი პირველი ეკიპაჟი ერთ-ერთ მაისურო. ჩემპიონატზე გამოვიდა და მხოლოდ ერთხელ დამარცხდა. ამ ტრანსპორტის ხან ათიათასიანი, ხან ორასიანი ეკიპაჟები ასობით ტარდებოდა ხოლმე ქალაქის ქუჩებში, ტროტუარებზე, ეზოებში. ეკიპაჟებით ვარჯიშობდნენ ფეხბურთელებიც, ფარიკაობის ოსტატებიც, ცურვის ვირტუოზებიც, ჭიდაობის ჩემპიონებიც, ტანმოვარჯიშეებიც, ბოქსიორებიც, ლეგკოატლეტებიც, ფრენბურთელებიც, ხელოსნებიც, ინჟინრებიც, მეცნიერებიც, მუშებიც, სტუდენტებიც, მოსწავლეებიც. ეკიპაჟები ერთმანეთს ეჯიბრებოდნენ, ეკიპაჟებს შორის ტარდებოდა ესტაფეტები, ეკიპაჟები ერთმანეთს ეჯიბრებოდნენ ფეხბურთში, ფრენბურთში, ჭიდაობაში, ცურვაში, ტანმოვარჯიშეობაში, ბოქსში, ლეგკოატლეტიკაში, ფარიკაობაში, ველოსიპედით სპორტში, ეკიპაჟები ერთმანეთს ეჯიბრებოდნენ ყველაფერში, ეკიპაჟებს შორის ტარდებოდა ესტაფეტები, ეკიპაჟები ერთმანეთს ეჯიბრებოდნენ ფეხბურთში, ფრენბურთში, ჭიდა

ერთეული ნომერი 3 კაპიკი

სსრ კავშირის პირველობა

უპირატესობა თბილისელებს ჰქონდათ

ბოსტონი. ჯ. ი. ლენონის სახელობის ცენტრალური სტადიონი. 3 ივლისი.

„ტორპედო" (მოსკოვი) — „დინამო" (თბილისი) 0:0.

„გორკელი": ლიახანი, იაჩეული, პახომოვი, კრასნოვი, პაილი, ჩუბკოვი, ლენოვი, სტრელცოვი, შალიკოვი, გერშკოვიჩი (ნოვოროსი), პოხალოვი (სავჩენკო).

„დინამო": ურიაშვილი, რეხვიაშვილი, ქანთარაძე, ხოჩოლავა, ძონძოშვილი, ასტრია შვილი, ესტატკოვი (ფლადე), ახალინი, გავაშელი, გ. ნოდია, ლ. ნოდია (შენგელია).

მსაჯი: პ. გავრილოვი (სუმი).

დებუტიორები — 2:1 „დინამოს" სასარგებლოდ.

„ტორპედო" — „დინამო" (თბილისი). ქსნური მაყურებელი მუდამ განუზომელი ინტერესით ელის ამ ორი გუნდის შეხვედრას, ვინაიდან იცის, რომ ნახავს ნამდვილ თამაშს, დიდ ფეხბურთელთა ახალ ტურნეტილებას. ბრძოლა თბილისელებისთვის განსაკუთრებულ სიმწვავეს მატებდა ის, რომ გასათამაშებელ ცხრილში იცურებოდა „ტორპედოს" ერთ-ერთი ლიდერი, რომელსაც ორიგე ქულის გასწორება ჰქონდა ბედად დადებული.

და მაგრამ ტრადიციის შესაბამისი გამოდგა: მაღალ ტემპში, ფრიად ბრძოლით, უმაღლესი ტექნიკურ დონეზე შემართებული ღელეხდა.

მართალია, ტელეშემაყურებლებმა ალბათ აინტერესეთ, თუ როგორ შეხვდნენ ერთმანეთს ქსნელი ვეტერანები, მოსკოველები. ამ მაგრამ, რა თქმაუნდა, ვეფერებით ახლადდაბადებულ „დინამოს".

სიტყვა „ახლადდაბადებულ" ვხმარობთ იმიტომ, რომ თბილისის ჭიქადანდელი „დინამო" მაღალ ძლიერად თამაშობს და საკმაოდ დასპეციალიზებული პრეტენზიით აქვს მოხდენილი პროპაგანდა შორის. ასეთი იყო და ეს ალბანეც საკვლიო მეკარე ჩინებულად მეთამაშეები დაცავ, ფერხულით ხასიათდაცავ და სწრაფი, კომბინაციური თავდასხმა. სტრატეგიული სამოქმედო ხაზები საკმაოდ ფართოდ იყო და მაინც შესაძლებლობის შემთხვევაში ცდილობდა ფლანგებით ფეხბურთელები ერთმანეთს ეცვლიდნენ და თამაშობ ეკიპაჟი ფორვარდებს და თვითონ ატეხდნენ თავდასხმებს.

ურიაშვილის ფრენა ვიხსენეთ, რომ მაგრამ სანაბაობრივი მხარე შეეხნენ ფეხბურთელებს, რომლებიც უფრო აქტიურნიც იყვნენ და უფრო ძლიერიც. ეს არ ნიშნავს, რომ „ტორპედოს" გამყვანელი ფეხბურთელები ცუდად „ეტლეტებოდნენ" ფრენ. არა. მასაც ქონდა სანიშნო, მწყობე მოქნილები დატაკოდნენ ურიშვილსაც დაჯნა და თბილისელთა მაყურებლისა, ისე ფეხბურთელებსაც კარიან დღესთან, ნამდვილი საკლიე მოსწრების აქ ყო. მარტო ე. ნოდიას ქსნელი რომ იმდენ შეხვედრებაზე, რომელშიც ვიყავი, ჯერ ასეთი თამაშობდა.

0:0 მოსკოვის „ტორპედოსთვის" ყველაზე უკეთესი გამოსავალი იყო ამ მატჩში. რაც შეეხება თბილისელებს, მათ ახლა ისაც დარჩებიან, რომ ასევე შესანიშნავად თამაშობენ „სპარტაკთან".

ვ. ალექსეი.
(ტელეფონით, ჩვენი კორ.).

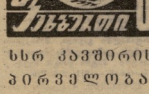

ჯილდოს ადგილები

2 ივლისის მდგომარეობით ტურის მატჩები II ჯგუფში.

აქ ახლა ყურადღების ცენტრშია „დელი" 4 გუნდისა, რომელებიც თავისებურად ამხიარულებენ მეოთხედფინალში მოხვედრისთვის. ესენია: „აირაკი", „პახტაკორი", „ნეფტჩი" და „დინამო" (ბრესტი). რეის უკან მწერალთ, რომ გამარჯვებულნი უსათუოდ ჯილდოს ამოიკრეფენ „აირაკი" და „პახტაკორი", რომელებსაც მხოლოდ გასვლითი მატჩები აქვთ დარჩენილი.

და აი, ეს სიმულეები დაიწყო. „პახტაკორის" წაეყო ჩოხუროსნის „სპარტაკთან" — 0:1. მართალია, სპარტაკელებმა მხოლოდ მინიმალური ანგარიშით გაიმარჯვეს (ბურთი გაიგზავნა ბუსიანოვის), მაგრამ მაინც ბრული უსარკვლიობის პრინციპი ისევ ფეხბურთელთა მფლობელობაში იყო. ლანარჩენი შეხვედრები ამტკიცებენ ბურთის მიმდევნის, რომ ტრიბუნებზე სისულე იდეა.

წაეყო ჩიხსენი ჩაჭრა „აირაკის" ფარში. ამ ხანდახან ფეხბურთი — 0:3. ჯამი მე-4 წუთზე პირველი ბურთი გაიგზავნა სახარისთან. მეორე ტაიმში მაღიდებელმა და ტურნეტის ლიდერ ორჯერ ამოუღიეს ბუნებრივი გამოკვანძა სახარისთან. მეორე ტაიმში მაღიდებელმა და ტურნეტის ლიდერ ორჯერ ამოუღიეს ბუნებრივი გამოკვანძა სახარისთან.

გუშინ მორიგი ტაიმ შატრები გაიმართა 1 ქვეჯგუფში.

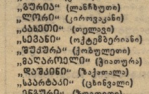

ამაირაკავაკაციის ზონა

2 ივლისის გამიმართა მორიგი ტურის შეხვედრები, რომელებიც ასე დამთავრდნენ: „ლელანი" (ლეჩხუმი) — „სპარტაკი" (ცხინვალი) 4:1. „ცისკარი" (ფეხვლი) — „ლელა" (გორი) 0:0, „ლიანი" (ცინანაული) — „შურაბელი" (ზესტაფონი) 1:0, „ჯაბანა" (სტეფანწყარტა) — „შევრი" (ქობულეთი) 3:0, „ცისკარი" (ფოთი) 3:1, „ავტომობილტრანსი" (ქუთაისი) — „ზედაზენი" (ჯვაროვი) 3:0, „სვეთი" (ჯრუჭი) — „ფაზისი" (ფოთი) 1:1.

გათამაშების ცხრილი

მდგომარეობა: 5 ივლისისთვის

	ი.	მ.	ფ.	წ.	ბ.	ქ.
„მეიჩასი" (ბახარაძე)	14	7	5	2	19—5	19
„მეგობრები" (ფოცხია)	14	6	7	1	21—8	19
„ამაღობილიტები" (ტრევნი)	14	7	5	2	21—13	19
„ტექსტილურნიკი" (მინდაშური)	14	7	4	3	24—14	18
„დელა" (ბარი)	13	6	5	2	26—11	17
„ჭიაური" (ლალიანი)	13	5	3	5	16—9	13
„ლურჯი" (ცირიკიანი)	14	7	2	5	17—16	16
„აჯამური" (ოთხოზია)	13	5	4	4	17—11	14
„სვეანი" (ოქტომბერიანი)	14	4	6	4	15—14	14
„შევრი" (ქობულეთი)	14	6	2	6	17—15	14
„ბაღანური" (მიქიაური)	14	5	2	7	10—16	12
„ფაზისი" (ხაჭოლეთი)	14	4	4	6	12—24	12
„სპარტაკი" (ცხინვალი)	13	3	5	5	14—19	11
„ენგენა" (ზესტაფონი)	13	4	3	6	12—20	11
„ლენინგორი" (ლაგოდეხი)	14	4	3	7	14—21	11
„ლინამო" (ონახუა)	13	3	4	6	14—18	10
„ალაზანი" (ყვარელი)	13	4	2	7	14—15	10
„ცისკარი" (ფოთი)	13	1	8	4	8—15	10
„პატარძალი" (ხაშურის რაიონი)	14	2	6	6	9—20	10
„ბრავი" (წინუბანი)	14	2	4	8	5—16	8

ლიდერის ფრე

მოგეკვას შეხვედრა მატჩებისა, რომელებიც შეიკა 1 ივლისს „ჯ" კლასის II ჯგუფის IV ქვეჯგუფში.

გათამაშების ლიდერმა — თბილისის „ლოკომოტივმა" ფრად (1:1) თამაშა ზესტაფონ ავდელთან. ბრიც „ტორპედელთან". ბათუმის „დინამომ" ლუწამაზეც წაიგო „ენერგეტიკოსთან" — 0:1. ხოლო ტყიბულის „მეშახტემ" — ფეხბურთის „სეფერასიონელთან" — 2:0.

ლანარჩენი შეხვედრა ასეთი: „მეტალურგი" (რუსთავი) — „დილაგაჯა" (ლიკა) 0:0, „ჭიაბერი" (ცხრაკრავა) — „ლეჩხუმი" (ცრონალი) 2:0, „ალაზანი" (ყვარელი) — „ენგენა" (ზესტაფონი) 2:2, „ზარაზმა" (ლენინგორი) — „ფაზისი" (ხორავდაბა) 1:0, „ვოსტოკი" (ტყიბული) — „ლენინგორი" (ონახუა) 2:0, „ალაზანი" (ყვარელი) — „ენგენა" (ზესტაფონი) 1:0.

გათამაშების ცხრილი

მდგომარეობა: 5 ივლისისთვის

	ი.	მ.	ფ.	წ.	ბ.	ქ.
„ლოკომოტივი" (თბილისი)	19	10	4	5	21—12	24
„ბალანირი" (ლენინგორი)	19	9	5	5	15—11	23
„ალა" (ტრენჩე)	18	7	8	3	14—4	22
„ზესტაფონი" (ლურაგაძე)	18	8	5	5	17—9	21
„ენერგეტიკი" (ლორაგაძე)	19	7	7	5	17—13	21
„ენერგეტიკი" (დუშეთი)	18	5	11	2	15—11	21
„ლოკომოტივი" (ქაშ. ოლქი)	19	6	9	4	14—16	21
„ენერგეტიკი" (ცეცხლა)	18	7	6	5	19—19	20
„სტროტელი" (ქობული)	18	7	5	6	21—16	19
„ლოკომოტივი" (ახალციხე)	18	7	5	6	15—12	19
„ლოკომოტივი" (ონახუა)	19	3	13	3	15—13	19
„ალაზანი" (ყვარელი)	19	5	9	5	14—14	19
„ბალანირი" (ბათუმი)	18	8	2	8	16—19	18
„ლოკომოტივი" (ბათუმი)	18	7	3	8	16—19	17
„ლოკომოტივი" (ლენინგორი)	18	5	7	6	11—14	17
„ლოკომოტივი" (ბათუმი)	18	4	8	6	10—16	16
„ლოკომოტივი" (ლენინგორი)	19	5	6	8	15—17	16
„ლოკომოტივი" (ლენინგორი)	18	2	10	6	11—15	14
„ლოკომოტივი" (ლენინგორი)	18	3	8	7	14—23	14
„ლოკომოტივი" (ლენინგორი)	18	3	7	8	12—17	13
„ლოკომოტივი" (ლენინგორი)	18	3	5	10	12—26	11

გათამაშების ცხრილი

I ჯგუფის II ქვეჯგუფი

I ზონა

	ი.	მ.	ფ.	წ.	ბ.	ქ.
„მეგანაზი" (ვაზიანი)	12	8	4	0	35—12	20
„ნაპანი" (თბილისი)	13	9	1	3	26—6	19
„ბაბანიანი" (ახალგ.)	12	9	1	2	23—12	19
„ბრავში" (ზესტაფ.)	12	7	3	2	25—8	18
„მარანი" (ახალქალაქი)	12	5	3	4	25—18	13
„მეიჩეთი" (თიანეთი)	12	5	3	4	19—13	13
„ბაბანაკაი" (რუსთავი)	11	5	2	4	16—15	12
„ბაღეთი" (ხაშურის რაიონი)	11	4	3	4	12—19	11
„ბაბაღური" (ბოგანური)	12	5	1	6	15—22	11
„თრიალეთი" (წალკა)	11	4	2	5	9—14	10
„ვეშაპები" (თბილისი)	12	3	3	6	17—26	9
„ბაბაბაი" (დუშეთი)	12	2	2	7	12—18	8
„ჭიაბერი" (წიფურეული)	11	1	4	6	8—21	6
„ბაბანი" (ახალციხე)	12	2	2	8	8—22	6
„ბათუთელი" (ქარელი)	11	1	1	9	12—23	3

II ზონა

„ოვრაშეთი" (ოქრაული)	10	6	4	0	23—6	16
„ბაბანიანი" (ბაბანი)	10	4	5	1	20—11	13
„ლენინი" (ონახუა)	10	4	2	4	22—16	10
„ბრავეთი" (ცუღრუაში)	10	4	4	2	22—16	12
„ბაბაბრავი" (წეღლეტია)	10	3	5	2	17—11	11
„ბოლეთრავი" (ჩხორწყუ)	11	3	5	3	13—12	11
„ბაბანაკაი" (ადიგენი)	10	5	1	4	11—14	11
„ბრავი" (ხაშური)	9	5	1	3	9—10	11
„ბოლეთი" (ხობი)	10	3	4	3	12—10	10
„ჩიხური" (ხაშური)	10	2	3	5	20—25	7
„ბაბაბი" (ბაიაღეთი)	10	0	3	7	6—20	3
„ბრავისთი" (წიფურეული)	9	1	0	8	6—37	2

საინტერესო უნდა იყოს ...

2 ივლისს მოსკოვში მოეწყო პრეს-კონფერენცია. სადაც ყიდვა გამოვიდა სსრ კომანდის მთავარმწვრთნელის ანატოლი ფიზულერ კონტრაქტის ვადის გახანგრძლივების საკითხებზე. ფეხბურთის საბჭოთაველ ფიზულერ ორწლიანი კონტრაქტის ვადა ამ წლის ბოლოს ეწურება. ამიტომ ბევრ ჟურნალისტს აინტერესებდა, ხელშეკრულებას ხომ არ გააგრძელებენ ფეხბურთელთა ახალი მწვრთნელის ვინაობა.

— საკვირველი სიფრთხილით ვეპყრობით ჩვენ ამ საკითხს, — განაცხადა ფიზულერ ბატონმა ანატოლი ფიზულერ. — ჩვენ ვფიქრობთ, რომ ეროვნული ნაკრების მწვრთნელის ფუნქციები ძალიან ფართოა. ამიტომ ჩვენ ვეძებთ ისეთ ადამიანს, რომელიც ამ ფუნქციებს ყველაზე უკეთ შეასრულებს. ამ ადამიანის ვინაობა ჯერ-ჯერობით ჩვენ არ გვაქვს.

ფიზულერ ბატონმა ანატოლი ფიზულერ ბატონმა ანატოლი ფიზულერ ბატონმა ანატოლი

სამგოს სათავეებთან

ენიე 2–იელის მოსკოვის სპორტის სასახლეში დაფინძო სპორტისტთა თანამონაწილეობით ტურნირის ხასიათი ჭაბუკთა (შეკიბრებითი მონაწილეობებზე ბუღალტრის, დილი ბრიგადირის, პოლიციის, მონტიორების, ინპინიერის და სპორტსმენების) თამაშობა ეძღვნება. ტურნირი დღესასწაულის ნიშნებ ჯამდა. მაყურებელმა აჩქინა სხვა კაცნირის ხალხთა მოთა გამეცილებული ნიგნების ნორჩელი ბიბლიოთეკის დაარსება სამსახურთა პირველ საერთაშორისო ტურნირზე გამართვილია (რიგა, 1967 წ.). სხვა კაცნირის წევრთაში ბ. რუსეთელი.

მან ახსენა ვაინიცება მოსკოვის შეკიბრების ფინალში ბ. ფრანცეზეს უღლება.

ეუბვეი სპორტსმენები ფარითარეკლიანის ველოსიპედით მოვიდნენ. ტურნირში გამოსულებულის შეკიდა. მაინც ბ. ასტაპოვისა და ა. ეკიმოვის ველოსიპედისტების „ეკიპაჟი“ აჩვენებ. სამმა მოსკან ბეგონი რამ ისესა. ბაქოელი ათლეტების ი. პუშკინოს და ი. მამედოვის სურვილი იყო ეჯიმ ველოსიპედისტების ეკიპაჟის გაჩერება. ორმაგი ეკიპაჟის ველოსიპედის გარე, რითაც მეიდანია „ეკიპაჟები“.

ის-ის იყო მაყურებლებმა ტაშით გაიყვიტს მოეკიდებინა, დარბაზში გაისმა ტკბილხმიანი ბილიდების ხმა. მუსიკის ნიშნებ წყვილების ტანსაცმელში გამოწყობილი ბავშვები ასპარეზზე გამოვიდნენ. მათ ანცეხს მოყიდეული „ტრინიტე“.

დიდი მოწონება დაიმსახურა ბრჭყვიალა ხალიჩებში ჩაფლულმა ბავშვებმა, რომლებიც ბალეტმეისტერ ვ. ბოლშაკოვის ხელმძღვანელობით ასრულებდნენ ვალსებს, პოლკებს და პოლკებს ვ. ლანგინის „ბალეტის სამყაროდან“.

ბრწყინვალე ნომერი იყო ფარითარეკლიანის ველოსიპედისტების ეკიპაჟის ნომერი. ბ. ასტაპოვისა და ა. ეკიმოვ