ეროვნული ბიბლიოთეკა

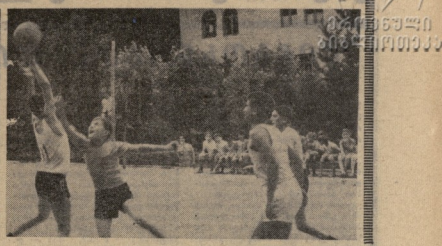

ტაშაყრის ქვაბაბრის მრგვალობის მუშაობა პროფკავშირის რესპუბლიკური კომიტეტის პრეზიდიუმის ბანკ „ბანერელში“ (ცენტრი ფოტოში) ამბობი მაყვი ისეთის და ეკატერინ ანდრიანოვის. სამის უნარიანად უძლეველ ფიზკულტურულ-სპორტული ორგანიზაციის ლ. გამყრელიძის და სპეციალიზებული კოლექტივის დამსარებით რეგულარულად ეწყობა სპორტული შეჯიბრებები. უკვე გაიმართა მანავის სპარტაკიადა.

• • •

ს ტ რ ა ი ი ე ბ ი: ზემოთ მარცხნივ — ბატარეზე: მარჯვნივ ვალიანურობით შეკრებილი ქალაქის — რაზმის ხელმძღვანელი დ. სახარულიძე თვალს აღევნებს მოჭიდრაკეებობის და მოშაშების თამაშს.

ფოტო გ. კუპრაძისა.

პროლეტარები ყველა ქვეყნისა, შეერთდით!

ლელო

ს.კ.ს. სსრ მინისტრთა საბჭოსთან არსებული ფიზიკური კულტურისა და სპორტის კომიტეტების და პროფკავშირთა რესპუბლიკური საბჭოს ორგანო

Орган Комитета по физической культуре и спорту при Совете Министров СССР и республиканского Совета профсоюзов

№ 136 (3875) 15 1969 წ. ივლისი, სამშაბათი, ფასი 2 კაპ.

გაზეთი გამოდის 1934 წლის 13 აპრილიდან

პროფკავშირული სტარტები

სსრ კავშირის პროფკავშირთა IX საზაფხულო სპარტაკიადის მონაწილენი ახლა ყოველდღე ვამოდიან სტარტზე. ყოველ დღეს ასალ-ასალი წარმატებები და რეკორდები მოიპყრობა. სარბიელზე არიან მუშები, ინჟინერები, ექიმები, კოლმეურნეები, სტუდენტები, მეცნიერები... შეკიბრებები გაჩაღებულია რვები ქვეყნის ყველა კუთხეში.

... ჩელიაბინსკის ე. ლენინის სახელობის სატრაქტორო ქარხნის თითქმის ყველა მუშამ და მოსამსახურემ მიიღო მონაწილეობა სპარტაკიადაში. პროგრამაში იყო მსროლინაზი, ცურვა, სროლა, ველოსპორტი, მაგიდის ჩოგბურთი, წყალქვეშა ნაირობა, ტურიზმი, სპორტული თამაშები.

... თავიანთ სპარტაკიადას აგარებენ ერანბურგის მხარის კოლმეურნეობა „ლენინგრადის ფრონტის ტერიტორიები. კოლმეურნეებმა 12 სპორტი მოაგვარეს ყველაზეთ ცალკეულ მოაწყეს ხელოვნის, ფრენბურთის, ბადმინტონის, რიცაობის მოედნები. ხელფასზე მოიზიდე მეურნეობა ამა ბეკეთ, მაგრამ 80 კაცზე მეტი რეკორდულად გამოვიდის ველოსპორტში, თავისუფალ ჭიდაობაში, ხელბურთში, ფეხბურთში, მაგიდის ჩოგბურთში. მეცადინეობის საბოგადოებრივი მეურნეობები ატარებენ.

... ყაზახეთის სამხედრო-ავიაციის სამმართველოს სპარტაკიადაში უკვე სცადა ძალა 4 ათასმა მეორნეობა, მეცნიერმა, აეროდრომის სამსახურის მუშაკმა. სამმართველოს სპორტსმენებმა სპარტაკიადაზეთვის უმარტივეს სპორტული კომპლექსები ააგეს.

... სპარტაკიადის მეკობრები მეცნიერები ჩაგეხან ურანის მეცნიერობა აკადემიის სპორტკლუბის პრაქტიკის 13 სახეობაში აბრძოლა ათი ათასზე მეტი მეცნიერ-მუშაკი.

... დუშის აბრეშუმის საკვლევი ქარხანაბეთან ინსტიტუტის მეცნიერთა, ინჟინერთა, მუშათა და ტექნიკოსთა სპარტაკიადაში საპეთა სწავლულებთან ერთად ეკიხეთებიან მოსწავლეთა-ლენ. მძლეთნობენი, მაგიდის ჩოგბურთში, ჭადრაკში ძალა სცადეს პოლონელმა მეცნიერებმა ზ. ცისკეში, ზ. ფენკევიჩმა და ზ. ფრანზიშკა. 200 მეტრზე რბენაში ვერცხლის პრიზიორი გახდა ჩვენი ოლიმპიადის ა. ტატაგორ-ის წარმომადგენელი ი. ცაცერი ფრენბურთელთა შეკიბრებაში ჩაება.

ტურნირი ჩატარდა 18 სახეობაში. განსაკუთრებით ბევრი მოასპარეზე იყო ჩოგბურთში. ჩორტკეზე ნახადით აკადემიკოსებს ს. პოპატოროვა და ჯ. ფულეროვს, მეცნიერებათა დოქტორებს ვ. სოლოვიოვს, ი. კაზარინოვს, ა. ალექსეიევს, ნ. ბაკროვს.

ჯეფ ჩემპიონატში სპარტაკიადა უკვე დამთავრდა.

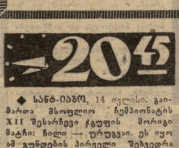

205

◆ **სანა-იამა**, 14 ივლისი. გაიმართა მსოფლიოს ჩემპიონატის XII შესარჩევი ჭიდაობის შედეგები და იგი დამთავრდა ფრედ 0:0. ახალ ჯგუფში 2 ქულით ლიდერობენ უჩუგაკინი და ფეხბურთელები. ჩილის ნაციონალ 1 ქულა აქვს, ფავორიტ გენდერ კი არც ერთი.

◆ **ბელინი**, 14 ივლისი. ტრადიციულ „ბატრის ხიდის კვირეულში“ წარმატებით გამართა ოლიმპიური ჩემპიონის კიეველი ალექსანდრ მოგილნის ჯ. მაკკინის — მაი გიმარჯვა „ფინის“ კლასში. ყველა რბილის ჯამში მოიპოვა 29 სპორტმა ქვეყანა წარმოადგენელი შვიდრის შედეგზე „ვარსკვლავის“ კლასში საუკეთესო იყო რეზანი (ტრ) — 28 ქულა. II ადგილზე მოსკოველი ვ. სკრიპოვი (29,4 ქულა), III — ლენინგრადელი ვ. პასილიევი (32). ცნობილ ატლეტი გ. მოინაშვილ „ვარსკვლავის“ პროგრამით მოპაშვილ მესტნეფიცია შეკიბრებაში. ადგილობრივ სპორტი ბიდალი არ პაყვდათ საბჭოთა მსროლელებს და მოსკოველ ა. ალექსანდრ. რომელმაც 195 ქულა დააგროვა 200-ში.

თინა — ოქრო

ბარაშოვი, 14 ივლისი. გუშინ აქ დაიწყო სსრ კავშირის ჩემპიონატი ტურნირი. ოქრის პრიეზი მეფლები მოსკოვში, სოჭის და თბილისში მოხვდნენ. ეს ქალაქები 100-მეტრიან დისტანციაზე მოიპოვეს მოსკოველმა სტუდენტებმა: გ. სინეციან, ლ. ლილიანა (ორივე — თავისუფალი სტილი), ნ. პანკინა (ბრისი), თბილისელებ მოსწავლემ თ. ლეკვეიშვილმა (ფულიმა) და ხაველმა ათხოვრებმა ვ. ნეშმილოვმა (ბატერფლაით ცურვა).

18 წლის სინეციან და 20 წლის მსიაფლით რეკორდებმა. 24 სპორტმენი მოიპოვეს ჩემპიონობა, დანარჩენებისთვის კი ეს წოდება ახალი ხიდი არაა. მაგალითად, ილიანა ბარაშოვი მერვედ დაბასაურა სსრ კავშირის ჩემპიონის ხასელი.

მაგრამ მეხიკოს ოლიმპიადის ვერცხლის პრიზიორის ცხრაწლიან ცურვაში ამჯერად მონედაშიც დიდი სიხარულით არ გამოუწვევიათ.

— ბარაშოვის აეზში ვე და ჩემს ამხანაგებმა ვერ ახე მაღალი სიწერილ ვიჩვენეთ, — თქვა ილიანამ, — ისიც ხანვანი, რომ ფეხლინოვის ბრძოლა ისეც ჭედ ბატერფლიზე მომიხდა.

მაგრამ სახელიანი დახკენების გამოტანა ვერ ადრე. შეკიბრება 17 ივლისამდე გაგრძელა ასპარეზობი მონაწილეობს მოსკოვის, ლენინგრადისა და მოკავშირე რესპუბლიკების ნაკრები გუნდების 500-ზე მეტი სპორტსმენი.

ტექნიკური შედეგები

100 მ. თავისუფალი ტერა. ქალები, სინეციან (მოსკოვი) — 1.03,3. პარტნიორი (ტერანი) — 1.04,3, მალიკა (ლენინგრადი) — 1.05,1; **ვაჟები.** ილიანი (მოსკოვი) — 54,1, ცეცილიანი (რსფსრ) — 55,3, გუსეინი (მოსკოვი) — 55,4; **ბრასი. ქალები.** პანკინი (მოსკოვი) — 1.06,8, პოლიპორიკოვა — 1.08,9, პროკოფიევა (ორივე — ურანი) — 1.09,2; **ბატერფლაი. ვაჟები.** ნეშმილოვის (რსფსრ) — 59,4, ზარიანი (მოსკოვი) — 59,7, ტრაფიანი (ლენინგრადი) — 1.00,6; **ვეფხვის ქალები.** ლეკვეიშვილი (საქართველო) — 1.10,8, პოპოვა (ლენინგრადი) — 1.12,3, კოპრიანა (ურანი) — 1.12,8.

(საბოლოო).

• • •

ს ტ რ ა ი ი ე ბ ი: თინა ლეკვეიშვილი შეკიბრების შემდეგ.

ფოტო გ. ბარგანიანისა.

ნიჭბოსნობა... ლიმიტით

ქალაქების ნიჭბოსნობაში პოპულარული სიონის ქალაქისური ზეიმიც. მაგრამ შეიძინებოდა ნიჭბოსნობის მონაწილეობა სულაც არაა ის რიგი დაეფიქსირებინა, ვინც ჩვენ ამ ზეიმზე ვიყავით.

გამართულ ზეიმზე „სპარტაკის", „ავლანის", „ლოკომოტივის" გუნდები იმრთნენ ერთმანეთს და ისეთი ბრძოლა გამართეს, რომ ნიჭბოსნობის ამ სახეობის ყველა მოყვარულს ნამდვილი სანახაობა მიეცა.

ბრძოლა ორ ეტაპად მიმდინარეობდა. პირველ ეტაპზე ნიჭბოსნებმა ერთმანეთს ორ-ორი ჯერ გაუსინჯეს ძალა. ამ ეტაპზე „სპარტაკის" ნიჭბოსნებმა ორივე შეხვედრა მოიგეს. ამ ეტაპზე

საქართველოს ბიბლიოთეკა

პირველი ჭკლი დღდამინაზე...

ხოველი ორ დღეს მასპინძლობდა სსრ კავშირის, ევროპის და მსოფლიოს მსწრაფლითა ერთეულე ნაირეს გუნდებს, რომლებსაც აქ საერთაშორისო ასპპაპეური მაჭრა გამართეს.

მეკოპრებში გამოკეთილი ქალებმა ისახელეს თავი. ლენინგრადელმა ნ. ჩიკუნამ ერთ-ერთ ცდაში 20,09 მეტრზე ესროლა მსოფლიოში ამ სეზონის საუკეთესო ქალის, რომელმაც 20-მეტრიან ზღვარს გადაალეწია ორჯერ, კ. ბალეშნის (კიევი) ვასტრონომ მეორე ადგილზე მოვიდა (18,3) ორჯერ, ვიტებსკელმა ზ. ბალეშნის (კიევი) 0,1 ქულით „ჩამოიარა“, ბაქოს ეს ფეხბურთელი არ აღალმატკივებდა, ვინაიდან ზურგის დაზიანებულ ნორმას ვერ აკმაყოფილებდა.

რაკი საუპარი ქალებით წავედით, უნდა უნდა აღვნიშნოთ, რომ სსრ კავშირის გუნდის უპირატესობა ცხადი იყო. პირად ზვრაბრობაში გამბაკეთილი გამოკირვებელ 100 მეტრიან ჩაშვაში — ლ. ბოსიაროვა (11,5) და ლ. ტარიკოვა (11,6), 400 მეტრზე — ტ. ტოროპეცკაია (53,9) და ა. ფედოტოვა (54,1), 1500 მეტრზე — ლ. პრიგინა (4.17.7). სსრ კავშირის ქალტატეზის ბოიი ესტაფეტა 4×100 მეტრზე — 45,6. უნდა ითქვას, რომ მასპინძელთა რიგებში არ იყო ი. ბეგუნცი.

ვუნის მეტარსკელებსაც მაღალი შედეგები ჰქონდათ. ლენინგრადელ ტ. იოანოვას ვუნმა 57,08 მეტრი ითრინა, ვ. სალეიკის (სსრ კავშირი) ვუნი კი 56,28 მეტრზე დადგა.

შეასნიშნავი შედეგებით გაბიჯეს მაყრეულები ლიეპაიელმა ვ. სალეიკმა და ლ. სალეიკის (სსრ კავშირი) ვიცე. ლენინგრადელმა ნ. ჩიკუნამ ერთ-ერთ ცდაში 20,09 მეტრზე „ესროლა“ მსოფლიოში ამ სეზონის საუკეთესო ქალის, რომელმაც 20-მეტრიან ზღვარს გადაალეწია ორჯერ. კ. ბალეშნის (კიევი) ვასტრონომ მეორე ადგილზე მოვიდა (18,3) ორჯერ, ვიტებსკელმა ზ. ბალეშნის (კიევი) 0,1 ქულით „ჩამოიარა“, ბაქოს ეს ფეხბურთელი არ აღალმატკივებდა, ვინაიდან ზურგის დაზიანებულ ნორმას ვერ აკმაყოფილებდა.

რაკი საუპარი ქალებით წავედით, უნდა უნდა აღვნიშნოთ, რომ სსრ კავშირის გუნდის უპირატესობა ცხადი იყო. პირად ზვრაბრობაში გამბაკეთილი გამოკირვებელ 100 მეტრიან ჩაშვაში — ლ. ბოსიაროვა (11,5) და ლ. ტარიკოვა (11,6), 400 მეტრზე — ტ. ტოროპეცკაია (53,9) და ა. ფედოტოვა (54,1), 1500 მეტრზე — ლ. პრიგინა (4.17.7). სსრ კავშირის ქალტატეზის ბოიი ესტაფეტა 4×100 მეტრზე — 45,6. უნდა ითქვას, რომ მასპინძელთა რიგებში არ იყო ი. ბეგუნცი.

ვუნის მეტარსკელებსაც მაღალი შედეგები ჰქონდათ. ლენინგრადელ ტ. იოანოვას ვუნმა 57,08 მეტრი ითრინა, ვ. სალეიკის (სსრ კავშირი) ვუნი კი 56,28 მეტრზე დადგა.

შეასნიშნავი შედეგებით გაბიჯეს მაყრეულები ლიეპაიელმა ვ. სალეიკმა და ლ. სალეიკის (სსრ კავშირი) ვიცე. ლენინგრადელმა ნ. ჩიკუნამ ერთ-ერთ ცდაში 20,09 მეტრზე „ესროლა“ მსოფლიოში ამ სეზონის საუკეთესო ქალის, რომელმაც 20-მეტრიან ზღვარს გადაალეწია ორჯერ. კ. ბალეშნის (კიევი) ვასტრონომ მეორე ადგილზე მოვიდა (18,3) ორჯერ, ვიტებსკელმა ზ. ბალეშნის (კიევი) 0,1 ქულით „ჩამოიარა“, ბაქოს ეს ფეხბურთელი არ აღალმატკივებდა, ვინაიდან ზურგის დაზიანებულ ნორმას ვერ აკმაყოფილებდა.

რაკი საუპარი ქალებით წავედით, უნდა უნდა აღვნიშნოთ, რომ სსრ კავშირის გუნდის უპირატესობა ცხადი იყო. პირად ზვრაბრობაში გამბაკეთილი გამოკირვებელ 100 მეტრიან ჩაშვაში — ლ. ბოსიაროვა (11,5) და ლ. ტარიკოვა (11,6), 400 მეტრზე — ტ. ტოროპეცკაია (53,9) და ა. ფედოტოვა (54,1), 1500 მეტრზე — ლ. პრიგინა (4.17.7). სსრ კავშირის ქალტატეზის ბოიი ესტაფეტა 4×100 მეტრზე — 45,6. უნდა ითქვას, რომ მასპინძელთა რიგებში არ იყო ი. ბეგუნცი.

ვუნის მეტარსკელებსაც მაღალი შედეგები ჰქონდათ. ლენინგრადელ ტ. იოანოვას ვუნმა 57,08 მეტრი ითრინა, ვ. სალეიკის (სსრ კავშირი) ვუნი კი 56,28 მეტრზე დადგა.

შეასნიშნავი შედეგებით გაბიჯეს მაყრეულები ლიეპაიელმა ვ. სალეიკმა და ლ. სალეიკის (სსრ კავშირი) ვიცე. ლენინგრადელმა ნ. ჩიკუნამ ერთ-ერთ ცდაში 20,09 მეტრზე „ესროლა“ მსოფლიოში ამ სეზონის საუკეთესო ქალის, რომელმაც 20-მეტრიან ზღვარს გადაალეწია ორჯერ. კ. ბალეშნის (კიევი) ვასტრონომ მეორე ადგილზე მოვიდა (18,3) ორჯერ, ვიტებსკელმა ზ. ბალეშნის (კიევი) 0,1 ქულით „ჩამოიარა“, ბაქოს ეს ფეხბურთელი არ აღალმატკივებდა, ვინაიდან ზურგის დაზიანებულ ნორმას ვერ აკმაყოფილებდა.

სსრ კავშირის ნაკრებმა ლენინგრადში ჩამოსული ინგლისის ნაკრები 4:1 (2:0) დაამარცხა.

ყველას აჯობებს

ᲔᲚᲘᲐᲕᲘ, 13 ივლისი. (დედაᲛᲘᲬᲐᲖᲔ. ჩვენი სპეც. კორ.). ქ დასრულდა ოსტატ ფეხბურთელთა კოლექტივებ შორის არსებული მოსპრშვადებული ჩვეულების ხანგრძლივი ტრადიცია. ოსტატების ახალგაზრდული საფეხბურთო სკოლის გუნდს ძალიან დაპაბული შეხვედრა ჩვენება ალა-პოის „კირაკოსთან“. მაჩი ბედი ითხოვებოდა სასრგებლოდ გადაწყვეტა ა. ელიაშვილის ერთადერთმა გოლმა — 1:0.

ბოლო ტურის წინ თბილისელებს ჩვენებით 7 ქულა, ხოლო ერევნის „არარატს“ და ყარსის „ოქროსს“ — 6-ა.

ამ დღის ჩვენი გუნდის მეტოკე იყო „არარატის“. ეს ბაქოში თბილისელებს. სავსებით ბაქაგარეზე, ანგარიშით 2:0 დაამარცხეს „არარატი“ და დაიკავეს I ადგილი.

ტურნირის სიუკეთესო მეკარედ მინჩეულია თბილისელი გოგოძე.

ზ. ბაკანიძე,
საკავშირო კატეგორიის მსაჯი.

გადამწყვეტ მატჩში — 2:1

ᲢᲐᲒᲐᲜᲠᲝᲒᲘ, 13 ივლისი (ტელეფონით, ჩვენი სპეც. კორ.). ფეხბურთელთა ტურნირში გაიმართა ერთ-ერთი ცნობილი თამაში. III ადგილის დასადგენად მაგრამ საკამათოდ ბედრი მეტად საპასუხისმგებლო იყო. ორივე მოსაკოვის გუნდს. „ლოკომოტივ“ კარს არიგრეს უცნაური ქარიშხალი ეცა — გაუთამამებრძნით ანგარიშით, თითქოს უმეცნიერ ეული დამთავრებულიყო... მაგრამ ეი, მოსკოველთა თვალზე მოიცარა 23 მეტრიან დარტყმული ბერით, მას მოყვა სარეანსიც და — 1:1.

შემდეგში მთელი მეკოპრობის შეცდომა: ახლა ჩვენი რუსეთელების წარმომადგენელთა ინიციატივა იყო საკუთრივ. საქმეშიც. გუნდის ერთ-ერთ შეტევის დროს მოსკოველებმა საკარიერო შოკადაწევა გრძივ გამოიყენა და ბერეულად გორდ გამოიყვანა 11-ე მეტრიანზე.

ანგარიშით 2:1 ჩვენების ჩვენებაა.

III ჯგუფში 3 ტურის შემდეგ ქულთა ბაქობით (5) დაყოფილი ჩვენი რესპუბლიკის წარმომადგენლები. 3-ა ქულა აქვთ მოსკოველ, სადაც მათ მომდევნო სამრისტრალ და ლიტველ ფეხბურთელებს.

ჯგუფური თამაშები ამ ტურნირში ლიმონების სისტემით და ლატვიის ფეხბურთელთა შემდეგნაირად. მასპინძელთა დაბეჭდილ ჩვენებით ლატვიელ ფეხბურთელთა ბრძოლით 2:0.

საღეიკო მომპპაიონთა ბაქო მეოცეობის ერეციის 110-ე სკოლის მეოცეულთა ნ. მოციხანიძე, რომელიც ამ მატჩში 3 ბერი გაიტანა.

ჩოგბურთელთა შეხვედრებში საქართველოს სპორტსაზოგადოება სიმონ ჩანტურიას ნიჭიერ ახალგაზრდას ანდრიშენი ნ. ნიშნიანიშვილს 2:1. მეორე ბერეს ვუნდა შეხანებენ ბერიაშვილს (დიმიტრაკა — 6:0, 6:1), ერონაძეს (ლორთქიფანიძე — 6:1, 7:5), ჩხიკვაძეს (ალუფაშვილი — 6:3, 6:0), მურიანიძეს (დადეგიანი — 6:1, 6:1) და ჩხიკვაძეს — მაისურაძის ჯგუფის (ჭრელაშვილი — დადეგიანი — 5:1, 6:0). ქართველი ნიჭიერთაგან ბარტიზა ბიჭენა (მასწავლისაძე) — 7:5, 1:6, 7:6).

შეკიბრების გრძელდება.

ჯ. ეჯიბია.

სსრ კავშირის პირველობა

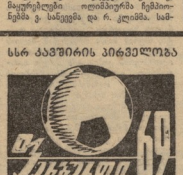

I ᲯᲒᲣᲤᲘ

ᲓᲘᲜᲐᲛᲝ — ᲠᲣᲡᲗᲐᲕᲘ

ᲓᲘᲜᲐᲛᲝ — ᲠᲣᲡᲗᲐᲕᲘ

დასპრულდ უახლოვდება გაიმართება კიევში ქვეყნის 12 ოცეულის შედა ნიჭიერი თამაშების უკანასკნელი ტურის კიდევ 3 მაჭრი.

საბოლოოდ დაკარგა შეიძლება მოსკოველის შანსი „ტრაქტორშია“, რომელმაც ყველაზეთვისა მიიღო „ჩერნომორეცი“. მაჭრი გადაწყდება წვიშაში მოვლინებულ ოცეულებს შორის.

ᲐᲛᲘᲠᲐᲯᲐᲯᲐᲨᲘᲡ ᲖᲝᲜᲐ

12 ივლისს გაიმართა მთიანი ტურის შეხვედრები, რომელთა შესახებ ჩვენი კორესპონდენტები გვაძახებენ:

ᲠᲣᲡᲗᲐᲕᲘᲓᲐᲜ...

მაჭრი ცხინვალის „სპარტაკთან“ რუსთაველმა ფეხბურთელებმა ჩაატარეს დასპარეულად და პირველივე წუთებიდან ბრძოლა ცხარე ხასიათს ღებულობდა. მაჭრის თავდასხმებისეულნი ხან ერთ კარიბჭეს, ხან მეორეს ემუქრებოდნენ. ბრძოლა ტოლ ფეხებზე მიმდინარეობდა. ბერი ვერც ერთ გუნდს ვერ მოუხერხებია. ბერი ვერც ერთ გუნდს ვერ მოუხერხებია. ბერი ვერც ერთ გუნდს ვერ მოუხერხებია. ბერი ვერც ერთ გუნდს ვერ მოუხერხებია.

ᲥᲝᲑᲣᲚᲔᲗᲘᲓᲐᲜ...

ადგილობრივი „ფეჩენის“ შეხვედრა ოცეულის „ცხინვალის“ მიმდინარეობდა ფაქტიურად ბრძოლა, სანქტ-რესო ვეთარებაში. ვუნე მე-2 წუთზე „ფეჩენის“ მეკარე იძულებულ მოიხსნა ნაცვლად მეკარის ფორვარდი ლეონიდ ლომსაძე. ბერი ვერც ამან მოიტანა ბედნიერება. მასპინძლებთა კარი ისევ მოცდის ქონდა. ბერის აღმოჩნდა, მაჭრის ერთმანეთს ვერ შეძლო ამ მოპერების გამოყენება.

ოცეულთა უპირატესობამ ქობულეთი მაჭრის ბედი გადაწყვიტა. 29-ე წუთზე პოლტანიცა და ჯიშკარიანი ერთმანეთა დამთავრება პირველი კარისკენ მიმართული ბურთის ცდილობდნენ. ბერი ვერც ერთმა ვერ მოიგო. შემდეგ ბურთი ჯიშკარიანის ფეხზე მოვიდა. ბერის ამ ფეხბურთელმა ვერ მოახერხა ბურთის ბერიდან გატანა, მაჭრის ბერი ვერც ამჯერად მოიგო.

მეორე ტაიმი არ დაიწყო მეორე ტაიმით. ორსპრიანი ბრძოლა მიმდინარეობდა მაჭრის დასასრულებლად. ბოლო წუთებზე ქობულეთელთა ცენტრ ფორვარდმა ლიონიდ ლომსაძემ ბურთი ვერ მოიგო და ბერის ანგარიში ვერ შეცვალა — 3:0.

ლ. ტრაპაიძე.

ᲤᲝᲗᲘᲓᲐᲜ...

მაჭრი ნახევრადნიჭიერ „არაზიან“ ადგილობრივები „ლელოვანმა“. სანგრძლივი ბრძოლის დასრულ ეს ჩანგრძლივ უნდა ითქვას, რომ ბრძოლა ტრაპარიკა ვარის ადება: ჯიიანმა კარგად ვა გამოიყენა პარგნიოის ვიდეოები, კიდევ უფრო ნათელი იყო „ცოლ ხელის“ უპირატესობა. ბერე ტაიმში, ოცეულ თავდასხმებიდან ისე უშუალოდ მაჭრაც ჩაინიგნიდა ვა ფინიშამ პირველი იყენენ — 6.30,45. სპარტაკელთა ვიდეოც ისხეიდა 0,21 წამით ჩამორჩა ბერ-ის კოლეგებს. III ადგილი დაიკავა გურის ნაკმა, IV — მოსკოვის მეორე გუნდმა — სამხედრო-სპორტი ეფლატის კოლექტივმა, რომელიც შეიდგებენ სამჭიის ოლიმპიურმა ჩემპიონმა ვ. იეფიმოვის ერთთანამები მაჭიას ოლიმპიადის მონაწილეებ ვ. ბელიანოვა.

მაჭრის ჩამორეკვები და ფინიშამ პირველი იყენენ — 6.30,45. სპარტაკელთა ვიდეოც ისხეიდა 0,21 წამით ჩამორჩა ბერ-ის კოლექტივი. III ადგილი დაიკავა გურის ნაკმა, IV — მოსკოვის მეორე გუნდმა — სამხედრო-სპორტი ეფლატის კოლექტივმა, რომელიც შეიდგებენ სამჭიის ოლიმპიურმა ჩემპიონმა ვ. იეფიმოვის ერთთანამები მაჭიას ოლიმპიადის მონაწილეებ ვ. ბელიანოვა.

ᲡᲝᲮᲣᲛᲘᲓᲐᲜ...

ოფიციონირება ცინცხალებმა კიდევ ერთხელ დაგრეგ ეჯენიელებით თავიანთი ეკელესებაქებით. ბაქოველთა გუნდს სავრანიტო ტერიტორიაზე ეძნა რატკინის ქერქი ბეტონისებრ ეკარაბახთან“, მაგრამ მისი რეალიზება ვერ შეძლო, კარე მდებარეობაში იმყოფებოდნენ ფეხბა, 25-ე წუთზე ვუდელი წერტილით მარჯვენა ბიჭის მარჯვენა ბიჭის დარბაზ ბაქოს ამხედ.

შემდეგში მთელ ბრძოლის სურათი სავრანიტოდ შეიცვალა. ინიციატივას ეკარაბახელები“ ხელში გადასწვლა. 32-ე წუთზე ბაქოველმა ედ ახლოებით 20 მეტრიდან დაარტყა კარში. სოხუმელთა მეკარე ხარატიანიძე ვერ შეძლო ამ ილეი ბურთის ლეტა და დაინახულებმა მოჩივე დაბრკოლება ჩაიფრენა ბურთი ბადეში — 0:1.

ჯ. ჯალაღონია.

ᲡᲮᲕᲐ ᲨᲔᲮᲕᲔᲓᲠᲔᲑᲘ

ზინან ჩატარებული სხვა შეხვედრები ასე დამთავრდა: „ბერეზანი“ (ბასთანაძე) — „ლაზანი“ (ტურაანაძე) 1:0, „ვარია“ (ლანჩხუთი) — „ლერგრიკი“ (ყოფანი) 2:1, „ბაგრატიონი“ (ბაგრატიონი) — „ბაქანური“ (ნიჭიერაძე) 1:0, „ალაზანი“ (ჭაბუკიანი) — „ფაზისი“ (ზასაძე) 4:1, „ბაღდათელი“ (ქიტაძე) — „დელტა“ (ვირხი) 1:5.

ᲗᲔᲠᲞᲣᲚᲝᲚᲐ

სამ დღეს მიმდინარეობდა რაიონული სპარტაკიადის პირველობით გვთელისწინებული შეკრებები ბრძოლა ბრძოლის ბრძოლაში, რომელიც ჩატარდა ქუთაისის ბრძოლის 250 მოსკოველს. სპორტის სულის ბოროს, გამარჯვება წილად ხვედრ ტურნიროს, ხოლო ჩვენ ხვედრ ტურნიროს, ხოლო ჩვენ ხვედრ ტურნიროს სულებმა — 330-და სპორტელ ბიჭებმა.

ა. ჩარქვიანელი.

ᲙᲐᲠᲘᲡ ᲥᲕᲔᲨ

● **ᲐᲚᲛᲐᲗᲐᲜᲓᲘ** (ᲧᲐᲖᲐᲮᲔᲗᲘ), 12 ივლისი. ავსტრალიელი რ. კლარკი წარმატებით გაეხადრებოდა თავის ეკრანიდან ბრძოლის ბრძოლაში 2ა8 მოიკი 5000 მეტრზე რბენა — 13.46,2.

● **ᲚᲘᲘᲒᲔᲜᲘ**, 13 ივლისი. ჩვეულებრივ ორანაწილ მეკრეულის ლიმპიადის ჩემპიონი ა. სახი ლიეპაიის ბრძოლის ბრძოლაში: ლიეპაიის რეგატაში ბრძ და შიმბა ახალის პარტნიორა — მოსკოველმა ა. მალიგინმა ვიდეო ბრძოლა ბრძოლა ბრძოლა — 5.48,38, მოიკი — რეგატაში ახალგაზრდობაში გამარჯვეულ ერთ-ერთი მთავარი პრიზიც

ფინალისთვის ემზადება

ყოველი მხრიდან

კარეთოვაკია

1972 წლის ოლიმპიური თამაშების საორგანიზაციო კომიტეტის გენერალურმა მდივან ჰ. კლაინმა უკვე სთქვა თავის თავზე, თუმცა ანტირეკორდს მთლიც ხალხით ივსება. ეს გასაგებია. კლაინ მედამ პოლიტიკის მისდევდა და სწორედ ამიტომაც ვერ ახერხებს ამ აქტს. თავის დროზე, როცა გერმანიის მონაწილეობა ეჭვის ქვეშ დაყენეს, კლაინ მთელ ენერგიას გამოიყენებდა ფაშისტების ლიდერების, მათ „ჩოხიანი“ ბრბოების წინააღმდეგ საბრძოლველად. ამ ბრძოლაში ის ხშირად ხელიც ანთებდა.

ეს საქიროებებს სჩქმ ახლა ბევრი ეჭვი, მაგალითად, საბოლოოდ ვერ გაიგო ამერიკის ოლიმპიადის მონაწილეობის ბედი. ამ ქვეყნის სპორტის ხელმძღვანელობა ვერ ბედავს ამ საკითხის გადაწყვეტას, რადგან გერმანიის ოლიმპიადის ბედი ძალიან ბევრ ამერიკელ სპორტსმენზეა დამოკიდებული