ეროვნული ბიბლიოთეკა

პოსტრმეტი. ნორჩ ტექნიკოსთა საბილეთო სადგურთან არსებული მეცნიერთა კლუბი 200-მდე ბავშვს აერთიანებს. ახალ კლუბში ცხელი დღეები დგას. ნორჩები დილიდან საღამომდე ვალდებულ პედაგოგებს ხელმძღვანელობით ამზადებენ თავიანთ ცდილებს, სწავლობენ საშფოთრო წესებსაც.

* * *

ს უ რ ა თ ზ ე: ავდანაწილება ს. ზიტავა და კაიტან-ინჟინერ-ტექნიკოსი ა. ედლავა.

ფოტო ვ. ყუნიავის.

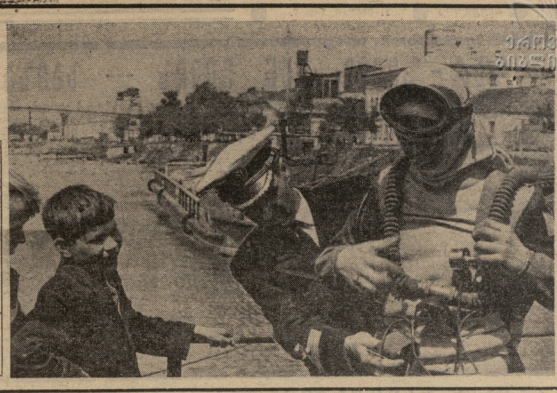

„ი ა ვ ე ბ ი თ“ შ უ შ ე ნ ს კ ო ე შ ი

სსრ კავშირში ჩემპიონატიკის სეზონის შეწყვეტიდან 15 ივლისს სტარტი აიღო მოტოროლერიან მოსკოვი — შუშენსკოე. შორეულ გზას (დაახლოებით 11 ათას კმ) დაადგნენ მოტოციკლეტისტები „იავა-350“ ამხედრებული ჩემპიონატიკეები სპორტსმენები — კლაქ პოპოვი-მინაგორეცკი მანქანათმშენებელი ქარხნის გამომცდელები ვ. კუტრანი და ი. გუნბინი, აგრეთვე ახალგაზრდა მოტოციკლეტისტები — სვეტლანა მოტორინა და ლიუდმილა ზიმინა, რომლებიც ქალთა ნაკრებ გუნდში შედიან.

მარშრუტის ნაწილი ქალაქებსა და სოფლებში გადის, ნაწილი — ტყეებში, ველებსა და მთებში. ეს ნაწილი ყველაზე ძნელია. ამ უკანასკნელ მონაკვეთზე მოტოციკლეტისტებს მოუწევთ გადალახონ ხევები, ტალახიანი ტრასები, ხრამები, ნაკადულები და მდინარეები. ამ ნაწილის სიგრძეა 1500 კმ.

ფინიშის ხაზს მოტოციკლეტისტები გადალახავენ 10 დღეში. ამ ხნის განმავლობაში მათ მოუწევთ გაიარონ 11 ათასი კმ. დაახლოებით ამდენივე გზა მოუწევთ გაიარონ მოტოციკლეტისტებს ინტერნეიშენალ ტროფისთვის, რომელიც ამ მანქანათმშენებელთა ქარხნის გამომცდელებმა მოიგეს.

ამ ტროფისთვის ბრძოლა ამ ორ ნაკრებ გუნდს შორის ჩვეულებრივ ძალიან მწვავე ხასიათს ატარებს. ამჯერად ეს ბრძოლა ნაკლებად მწვავე იქნება, რადგან ინტერნეიშენალ ტროფისთვის ბრძოლაში ამ ორ ნაკრებ გუნდს გარდა მონაწილეობას მიიღებენ ჩეხოსლოვაკიის, პოლონეთის, ბულგარეთის, ფინეთის, ნორვეგიის, შვედეთის, ინგლისის, ფრანგეთის, ბელგიის, ჰოლანდიის, გერმანიის დემოკრატიული რესპუბლიკის, ავსტრიის, შვეიცარიის, იტალიის, ესპანეთის, პორტუგალიის, ირლანდიის, ისლანდიის, ლუქსემბურგის, ნორვეგიის, ფინეთ

ზარ-ზეიმს ვინ გივის — სამსაზურიდან ბნინიან...

ჯათაღიდ ვეშაპის სახეობა-ჩარეზებული იყვა საპატო კვარცხლბიკის უმაღლეს საფეხურზე. თანაკუნელებმა თავიანთი პიარიდან „სპორტის" ცენტრალური საბჭოს ხელმძღვანელებამდე ქალაქის 1969 წლის ნემბინიის მოელიას, იულის ნედლი და ძვირფასი სპორტი ჯიდისეს. ვეშაპი არც ქალქ ტერნოპოლის სპორტული ხარისხეზე შეკრებილი ასობით მაყურებელი დარჩენილა. მათ შეეხარა ტანი მოყვარულთა ასპარეზობა ფალავანი.

... შეჯიბრება ამთავრდა. შეგობრების, ნათესავების გილოცავდა მოლაყბენი.

— სპორტსმენიც ცუნდა უყოფნიათ ჩემი ჩამოსვლა, — გაიფიქრა ვეშაპმა და სულ ცოტა ხნის შემდეგ წელკამართული ავიდა თბილისის სატელფონო ქსელის სამმართველის კიბეზე. დილის ექვსი საათისთვის ის „სპორტაკის" წევრის, მოკიდევე გიორგი ნატრაშვილის სამუშაოდ დრო-ებით განთავისუფლებისა და ამ უკანასკნელისთვის შეკრებილი მეგობრების ერთობლივ ძალისხმევით ნატრაშვილის თაობაზე „სპორტაკის" რესპუბლიკური საბჭოს მეცნიერებათა განყოფილების ხელმძღვანელებს ერთ-ერთი ინტერესთან დაკავშირებული ინფორმაციის მიწოდების უფლებაც მიეცათ.

ეს შემთხვევა ერთადერთი რომ ყოფილიყო თბილისის სატელეფონო ქსელის სამმართველოსთვის, შეიძლება უჭველად ფიქრიც არც გაჩენილიყო, ჯერ-ჯერობით მაინც. ასეთი ხშირი ხდება ხოლმე ეს ამბავი ყველა ქალაქის სატელეფონო სამმართველოში. ამ ბოლო ხანებში ამ ამბავს ხშირად ხვდებიან ტელეფონით მოსარგებლენი, რომლის მიზეზიც ისაა, რომ ტელეფონის ხაზიან შეხვედრებს უწევთ თავიანთ მეშვიდეს, რომლებიც წარმატებას ეძლევენ ჩუმ-პაზღაურად თუ საკვირაო მასწავლების სპორტულ შეჯიბრებებში. მაგ — ამას ეწოდებს ეს სპორტსმენი, დაფიქრდა სპორტკმენისა, რომელმაც გადარჩენით ასპეზი მშობლიური სკოლა. უმაღლესი სასწავლებელი, დაწნებულებანი თუ სხვა ორგანიზაცია.

თბილისის სატელფონო ქსელის სამმართველოში ეს ამბავი რამ არ ხდება. აქ არ უნდათ, ფიზკულტურა და სპორტი მეშვიდეობის ფიზიკური განსახიერების რომ ეწოდებათ. აქაური სპორტსმენები არავითარი ხელშეწყობის არ ხედავენ ამ ფაქტორში.

ბ. ნატრაშვილი დაბრუნებისას ზარ-ზეიმით შეხვდნენ მის მეცნიერ მეგობრებს. ისინი ერთმანეთს ეხვივნენ, ეკოცნებოდნენ, ეხუტებოდნენ, ეხვეოდნენ, ეხვეოდნენ, ეხვე

წყალი, მზე, სიმწვანე...

ფოტორეპორტაჟი ვ. ზარგარიანისა.

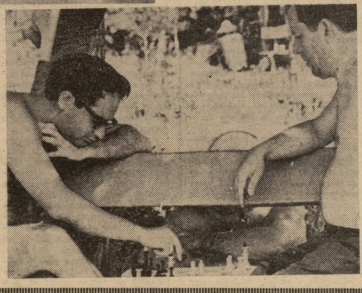

ლაშა თბილისში, პაპანაქებაა. პრობლემების გასწვრივ ჩარეგებული ბიძერების და თელების ჩრდილი ველარას აკლებს გახურებულ ასფალტზე ავარდნილ ბეღს. სანატრელი გახდა გრილი ნიავი, მწვანე ბალახი, წყლის ჭავლების თამაში. ვინც მოასწრო და გაერდა ჭალების სიმხურვალეს, ხომ კარგი, ვინც არა და, მის განკარგულებაშია ქვირაში ორი დასვენების დღე დედაქალაქის ამწვანებული შემოგარენი, კულტურის და დასვენების პარკები. აქვე ორ ნაბიჯზეა თბილისის ზღვა, კეს ტბა, ლისის ტბა...

ეს ხუთათვიანი ჩვენმა კორესპონდენტმა ქვირას გადალო ლისის ტბაზე. აქ ყველაფერი იეშველა — წყალი, ჰაერი, სიმწვანე. მეგობრების საყვარელი ადგილია ეს ტბა. ზოგს აკვალანგი მოუმარჯვებია, რომ წყალქვეშ ცურვაში გაიჯაროს, ზოგი კი ჭერ მარტო ვერ ეხდომა წყალს და რეზინის კამერა წამოუღია თან. ფიურისები ჭერ ტალღების შთაბეჭდილების დატბებიან, მერე, ცურვით რომ ინერებენ გულს, ან ბერის აედლებენ ქვე ჰოდნაზე, ან სწვრილნაო ველოსიპედით დარიალებენ, ან მეჭერი ადგილს მოიმარნან და ჭადრაკს ჩაუდებიან. წყალზე კი ვეიან სალაშიმე არ წყდება მხიარული ერთობელი. ახეა ყოველ შაბათ-კვირას. ლისის ტბა გულს არ გაუწყებს ხალხულის ცხელ დღეებში თბილისის დარჩენილებს.

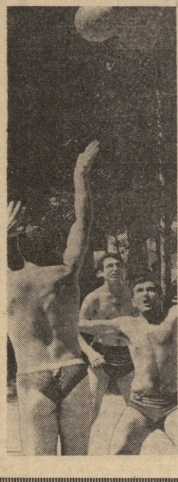

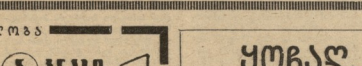

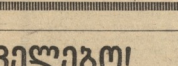

სსრ კავშირის პირველობა

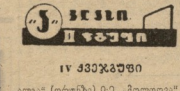

შარაგი ტურის შეჯვარება ასე დამთავრდა: „დინამო" (ერევანი) — „შაქტარი" (ყარაგანდა) 0:0, „ლოკომოტივი" (მოსკოვი) — „ზარაფშანი" (ბუხარა) 0:1, „დინამო" (ტბილისი) — „ტორპედო" (ქუთაისი) 2:0, „ფოთლიანი" (სუფსეთი) — „ნეფტჩი" (ბაქო) 2:0.

IV კვებრძოლა

„ალგა" (ფრუნზე) 0:0, „ბოლიდის" (ვოლგოგრადი) — „ავანგარდი" (დუშანბე) 1:0, „ნეფტჩი" (ფერღანა) — „ბუტირკინი" (ფურმანოვი) 1:0, „ტორპედოს" (ქალინინი) — „ზარაფშანი" (ბუხარა) 0:1, „დინამო" (ტბილისი) — „ტორპედო" (ქუთაისი) 0:0.

გათამაშების ცხრილი

მდგომარეობა 17 ივლისისთვის

	ო. მ.	ფ.	წ.	ბ.	ქ.
„ალგა" (ფრუნზე)	21	8	10	3	18—5 26
„ლოკომოტივი" (თბილისი)	21	11	4	6	24—17 26
„შახტიორი" (ყარაგანდა)	21	9	7	5	26—11 25
„ტაშკინტი" (ტაშკენტი)	21	10	5	6	18—12 25
„ნეფტჩი" (ფერღანა)	21	7	11	3	18—13 25
„ნეფტჩი" (დუშანბე)	21	9	6	6	21—20 24
„ზარაფშანი" (ბუხარა)	21	10	3	8	20—20 23
„სხარტიელი" (ახმეტა)	21	8	6	7	27—20 22
„დინამო" (ტბილისი)	21	4	14	3	17—13 22
„ნოლდოვა" (ქიშინიოვი)	21	8	6	7	17—14 22
„დინამო" (ერევანი)	21	7	8	6	17—17 22
„კოლტიგდელი" (ტ. ოლი)	20	6	10	4	14—16 22
„დინამო" (ზოგდი)	20	5	9	6	15—16 19
„ნეფტჩი" (ფერღანა)	21	4	11	6	14—16 19
„ტრუბოპრო" (ტრუბოპროვსკი)	21	6	7	8	15—18 19
„მეშაზადე" (ტაშკენტი)	20	7	3	10	17—22 17
„სპარტაკი" (ბრესტი)	20	4	8	8	11—14 16
„მეტალურგი" (ჩიმკენტი)	20	5	6	9	15—20 16
„ფოლადი" (სუფსეთი)	21	3	10	8	15—20 16
„შირაკი" (ლენინაკანი)	20	3	8	9	15—26 14
„პამირი" (ლენინაბადი)	20	4	6	10	15—28 14

ყოჩაღ, ნიკოლაეველებო!

2:1

გუშინწინ ვ. ი. ლენინის სახელობის ცენტრალურ სტადიონზე შედგა მეოთხედფინალური მაჭი სსრ კავშირის თასზე. ამ მაჭის მასპინძელმა მფლობელმა — მოსკოვის „ტორპედომ" უმასპინძლა ნაკლებად ცნობილ „ხედრომატორს" ქ. ნიკოლაევიდან.

„ა" კლასის II ჯგუფის წარმომადგენლებმა — ნაკლებად ფეხბურთელებმა საკუთარ ჩაატარეს ეს საპასუხისგებლო შეხვედრა. ისინი არა თუ ჩამოუვარდებოდნენ ტორპედოელებს, არამედ სჯობდნენ კიდეც მათ, განსაკუთრებით, მაჭის პირველ ნახევარში.

ანგარიში გახსნა „ხედრომატორელის" ნახევარმცველმა კომლოვმა. მეორე ბერით გაიტანა ავერიანოვმა.

„ტორპედომ" შეძლო მხოლოდ ის, რომ გაეკეთა ერთი გოლი (გერასიმოვი). ანგარიში 2:1 გამიჩერდა. „ხედრომატორელებს", რომელიც ნახევარფინალში შეხვდება ლვოვის „კარპატს".

საჩუქარი სპვჭისჭიკის მოყვარულებს

„ლელოს" ბიბლიოთეკას" საჩუქარი მოეწერა ფეხბურთის სტატისტიკის მოყვარულებს: გამოვიდა წიგნი — „დიდი ფეხბურთი ციურვლში", რომლის ავტორია ქ. ჭკვლოშვილი.

ავტორს გათვალისწინებული აქვს ქვეყნის საუკეთესო გუნდები, მათი ბიოგრაფიები, მათი გამოსვლების ისტორია, ცნობისმოყვარე მოხალისეებს, საერთო ბალანსი თითოეულ გუნდთან საკვლევრო ჩემპიონატების ისტორიაში, საერთაშორისო შეხვედრები და სხვა მონაცემები? გადაწყვეტ საჭირო ცვლილებებს. ნაბიჯი უკვე წლის „დიდი ფეხბურთის პრიზებს", 33 საუკეთესო ფეხბურთელის სიას და ა. შ.

უკვეა ეს მონაცემი წიგნში აღწერილია 1967 წლის ჩათვლით. მკურვალებს საუთრივ შეუძლიათ მიეწერონ შაშვიდელი და წვლევნილი შეიტანონ და ოვალნენ ეკნებ დღეგანდელი სურათი.

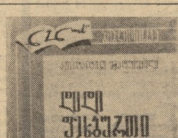

ტრასა, როელიც ეპვატორს უდრის

ორინოლი, 15 ივლისი. დღეს აქ დამთავრდა ბულბისებრთა საერთო-ევროპა ასპარეზობის მონაწილეობა. სასკენო ტრასებზე დაფრიალებდნენ, როგორც ბაბოები, ისე ახალგაზრდა სპორტსმენებიც.

ორთაბრძოლა დამყარა ე. ერეგნელი რეკორდით. ჯამში 74,682 კმ. ეგრეთვე ბრწყინვალედ ასრულა ვ. ტარანენკომ. ამავე ტრასაზე ეგნარიოს რეკორდი დაამყარა ანტ. ეფიმენკომ (60,002 კმ სათში). მართალია ეფიმენკოსი პირველად ვერ გადალახა ეგნარიოსი დაფარა ბულავაციის ზღვარი, ტრასზე (69,502). ჯილდ შეიძლება მცხოვრებმა 36 წლის პლანეტისტმა თავისი ქალების ყოველ ორ რეკორდზე. ასპარეზობის მესამე დღეს. მიზნებად სტარტის ავიდნენ დაპირებული ფრენის შეკრება გარის რეკორდი (336 კმ) დაამთავრა მონაკი. ვირტუალი.

ტექნიკური შედეგები

გუნდური ჯათველა (ტესთ ვარჯიშის ჯამი): 1. სსრ კავშირის 1 ნაკრები — 12.573 ქულა, 2. სსრ კავშირის II ნაკრები — 11.415, 3. ჩეხოსლოვაკია — 10.763, 4. პოლონეთი — 10.242, 5. გერმანია — 8.911, 6. ბულგარეთი — 4.447.

ვირანი ჯათველა (ხუთი ვარჯიშის ჯამი). **ქალები.** 1. ი. ლასაკინა (სსრკ) — 3.827 ქულა, 2. ზ. ფეოდოსენკო (სსრკ) — 3.707, 3. ი. გორბოვსკაია (სსრკ) — 3.424. **კაცები.** 1. ა. ლეონოვი (სსრკ) — 4.694, 2. ა. ანტონოვი (სსრკ) — 4.636, 3. ა. ტარანენკო (უნგრეთი) — 4.056. (საყდნი).

ნ. პაპასუშვილი

გარდაიცვალა ცნობილი ფილოლოგი პაიკოლოგ (პარტი) ზაიდ ნ. პაპასუშვილი.

ნ. პაპასუშვილი დაიბადა 1910 წელს სოფელ კვალისებში. სამუშაო განათლება მიიღო თბილისის 39-ე საშუალო სკოლაში. 1933 წელს დაამთავრა პედრაბფაკულტეტი. 1938 წელს ქ. თბილისის ზოოვეტერინარული ინსტიტუტი. შემდეგ ახალგაზრდა სპეციალისტი დაუპარებდა მშობლიურ კალისებეში, სადაც სიცოცხლის ბოლო დღემდე მუშაობდა ვეტერინარად.

ნ. პაპასუშვილი მონაწილეობდა დიდ სამამულო ომში და მრავლებით აქვს მოპარებული ქილდები.

ქართული ჯიგადაა. ნ. პაპასუშვილმა სოციალი ისწავლა. შემდეგ კი დიიწყო რეგულარული წერილები. იგი იყო ხანგრძლივის ერთ-ერთი ფქლეური ფილიალის. ნაკლებულის მუშაკთა ნაკლებად ეს ბევრი გამოჩენილი მოეკიდის მძლეველი. გულმართალი ვაჟკაცის, სახელოვანი სპორტსმენის სიკეთე მოდგა დარჩა მისი ამხანაგების და მეგობრების გულში.

ამხანაგების ჯგუფი.

ბ. აბრამიშვილი — მესამე

ტურნიროში მაიეშვილთან შეხვედრების წესით ეწყობა სამთიმონილისპორტოსა სატრანსპორტო შეჯიბრების. მორიგი ამჯერი ტურნირი დიდ-ლეონიის 1200-მეტრიან ტრასაზე 80 სპორტსმენი ასპარეზობდა. სტარტი პირველმა აილი სპორთელმა ჩქარმა. ბ. აბრამიშვილმა, რომელმაც ტრასა 1'01.6 წამში გაიარა და პირველი დაფარა. შემდეგ ეს შედეგი გააუმჯობესეს სსრ კავშირის ჩემპიონმა ა. ტარიონიძემ (59,9) და ს. გრიშენკოვმა — 1.01.6. ასპარეზობის შემდეგ ეს ადგილი დარჩა.

მეორე დღეს ასპარეზობენენ ქალები (ტრასის სიგრძე 1050 მ, სამსიდიანი სხვაობა — 300 მ, 42 კარი). საუკეთესო იყო ეკატერინა ს. ბალანი — 59,3. II ადგილზე მოსკოვი ნ. მოჩულოვა (1.01,4), III — ალმა მოსკოველი გ. სიდორიკა — 1.03,0.

ეკიპის ოლიმპიური თამაშების საუკეთესო მზადების პერიოდში ბაკურიანში მოწვეული ახალი რეკორდი დაამყარა ბ. ფეოდოსენკომ. ეკიპის ოლიმპიურ ჩემპიონმა ნაკრებ ნაკრებ ნაკრებ