საქართველოს სსრ ხალხთა მეგობრობის ორდენოსანი

ლელო

№ 154 (3893)

9 აგვისტო, შაბათი. ფასი 3 კაპ.

1969 წ.

საკ. სსრ მინისტრთა საბჭოსთან არსებული ფიზიკური კულტურისა და სპორტის კომიტეტის და პროფკავშირთა რესპუბლიკური საბჭოს ორგანო

ЛЕЛО Орган Комитета по физической культуре и спорту при Совете Министров ГССР и республиканского Совета профсоюзов

გაზეთი გამოდის 1934 წლის 13 აპრილიდან

9 აგვისტო ფიზკულტურელის საკავშირო დღეა!

ნახ. გ. თაბაღუასი.

20-ს

◆ **ულან-უდეში** (ბურიატი), 8 აგვისტო. ჭიდაობის მეორეულ ტურნირში საქართველოს ნაკრებმა გუშინ მესამე გამარჯვება იზეიმა. ფარ-ხმალი დაამარცხა უნგრეთის გუნდს — 16:10 (36:22). ეს დღეს ბუღალტრებმა დაამარცხეს ინგლისელები — 36:31 (45:17). ხოლო იუგოსლავიელებმა — პოლონელებს — 18:19 (42:34). 2 დასკვნით ტურს წინ დაუმარცხებლად მხოლოდ საქართველოს გუნდი არიან (6 ქულა). 4-4 ქულა დაიჭირეს ბულგარელთა და უკრაინელთა გუნდებმა, 2-2 — პოლონელთა და უნგრელთა გუნდებმა, 1-5 — ინგლისელთა და ცხრილის ბოლო სტრიქონი ტატარელებმა უკავიათ. VII-XI ადგილებისთვის მებრძოლა ტურნირში ლიდერობენ ჩემპიონატის მასპინძლები, რომელსაც სამივე მოიგო.

◆ **კლუთვიში**, 8 აგვისტო. წინადღეს მიღებულ აქ გამართულ საერთაშორისო შეჯიბრებაში ყველას აჯობა საქართველოს მოტოციკლისტმა ბ. სამორიდოვმა. II-III ადგილები გაიყვეს ბ. მაზურკმა (პოლონეთი) და ჯ. კონობეევმა (სსრ კავშირი).

◆ **სოფია**, 8 აგვისტო. თანამეგობრობა ხელოვნები ალეკო მამულიშვილის სახელობის ტურნირში ორმაგი წარმატებით დაბრუნდნენ მათ ისტორიულ ისტორიულ ქალაქში. ბალერინა ნინო ჯაფარიძე (14473 ქულა), ისე პირად ზოგადში (ქულაი — 5030 ქულა). საბჭოთა ნაკრები III ადგილზეა, ხოლო ლუბოვიჩები ბ. ბობანოვა II ადგილი დაიკავა — 4942 ქულა.

ᲩᲝᲛᲘ ᲙᲐᲜᲯᲔᲠᲘ ᲧᲘᲠᲒᲘᲖᲔᲗᲘᲐ ᲓᲐᲜᲯᲐᲠᲘ ᲒᲐᲯᲘᲠ ᲘᲧᲝ...

ᲣᲠᲐᲮᲘ ᲤᲝᲚᲐᲓᲘᲡ ᲠᲐᲨᲔᲑᲘ

სიდნეიდან X საკვანძო რეზიანებში ავსტრალიის ოლიმპიური ბეისბოლისტების ნაკრებმა ნახევარფინალის 9 სავარაუდოების მესამეულის გარდა ლენინგრადის, ლილების, ალმა-ატის და ერევნის ბეისბოლისტების მაგრებს. გამარჯვების ყველა ოლიმპიელთა გუნდის ლიდერს, წლევანდელ სსრკ-ის ჩემპიონის ჭაბუკერის, ვეროპელთა ჩემპიონატის ფინალისტის ვ. ლენინგრადის უწინასწარმეტყველებას. ამის თითქმის მოსასრულებელ ჩემპიონატის ფინალურ ტურნირში საქართველოს ნაკრებმა გუშინ მესამე გამარჯვება იზეიმა. ფარ-ხმალი დაამარცხა უნგრეთის გუნდს — 16:10 (36:22). ეს დღეს ბუღალტრებმა დაამარცხეს ინგლისელები — 36:31 (45:17). ხოლო იუგოსლავიელებმა — პოლონელებს — 18:19 (42:34). 2 დასკვნით ტურს წინ დაუმარცხებლად მხოლოდ საქართველოს გაერთიანების არიან (6 ქულა). 4-4 ქულა დაიჭირეს ბულგარელთა და უკრაინელთა გუნდებმა, 2-2 — პოლონელთა და უნგრელთა გუნდებმა, სატურნირო ცხრილის ბოლო სტრიქონი ტატარელებმა უკავიათ. VII-XI ადგილებისთვის მებრძოლა ტურნირში ლიდერობენ ჩემპიონატის მასპინძლები, რომელსაც სამივე მოიგო.

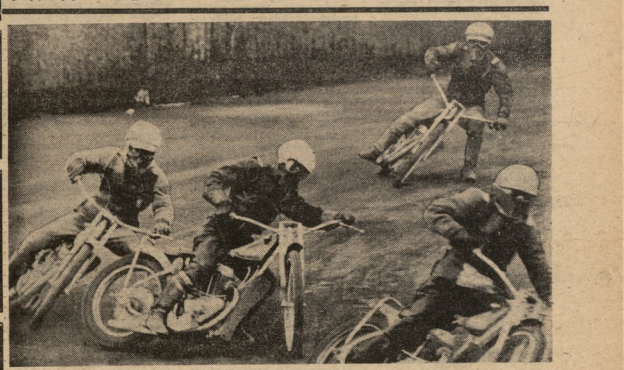

ᲠᲝᲒᲝᲠᲪ ᲝᲚᲘᲛᲞᲘᲔᲚᲔᲑᲡ ᲨᲔᲮᲕᲔᲓᲘᲗ

„დინამოს“ ცენტრალური ს ბაზის სპორტგაიდებში (ოდესა) საქართველოს 11 მცურავისა მონაწილეობდა. მათ რამდენიმე სპორტი ადგილი მოიპოვეს.

გასხ.ცურაობით ლუსთწმენდით ჭიჭიკოს ოლიმპიადის ჩემპიონის, სპორტის დამსახურებული ოსტატის ვ. ხანეიშის ორმაგი გამარჯვება. გიქტორიამ ჯერ „თოფის“ სახეობაში—სამმაგიში ბრძოლა (16,69 ქ), შემდეგ კი სიმარჯვის ხელობაში ყველა ყველა — 769 ს8.

ცენტრალური სპორტის ჩემპიონი გახდა მეორე ოლიმპიელიც ბადრის ტატარეიძე ს ჯერ ჩემპიონ ბერკორისეული ა. გეგიაშვილი—58,90 ქ.

ბაღრის ტატარეიძეი ფრიალით ოსტატი ლამარა ტრიფეი II ადგილზე გავიდა — 50,18 ქ. ამ პირველი იყო მოსკოველი ი. სოლოვცოვი — 54,54 ქ.

110 მეტრზე თარეშებენი გამარჯვებისთვის, ბრძოლა გაიმარჯვა თბილისელმა ი. ფიალიძემ, ა. მოშაშვილმა და მოსკოველმა ი. ტესპანენკომ. მოშაშვილი სამეულიდან III ადგილზე დარჩა (14,6), სტეპანენკომ კი ფიალიძეს 0,1 წამით ჯობა — 14,3.

II ადგილზე გავიდა ქუთაისელი ი. ლორსკიც (52,3); 400 მეტრზე თარეშებში მასზე სწრაფი ბრძოლის გამოცდილი ა. გაბრიელიანი (51,7) აღმოჩნდა.

სპორტსმენის ქალაქ კატრანის (ლ. კორობეინი, დიანა ივერი, მოშაშვილი, ლიპლიანი) 4X400 მეტრზე ეს ესტაფეტაში 3.16,9 ამცდა და 7,1 წამით გაუსწრო ლენინგრადელი ოსტატების სპორტის ბრძოლებს.

100 მეტრზე რბენაში ცუდად ვიმიყავი სსრ ქალების ხალისი IV სათვალიერო სპარტაკიადის ბრინჯაოს მედლის ხოსტიანი ა. კოსტანი (10,8). მან X IV-XV ადგილები გაიყო გალინა ივ. პანტიტოვას (ტატარი) — 10,3.

შემის ტაიორებში ა. გორბანშვილი V ადგილით დამთავრდა —74,88 ქ.

ერთმანეთის პირისპირ დადგნენ, ლიონმინიელი დაჭაობდნენ, კლიმენტიევს რამდენჯერმე შეეძლო მისი ჩამარცხება, მაგრამ ფინიშამდე მწარედ იყრიანი მოსწავლის მოკრძალება და... გუშა დაკლდა იფრინიანდა, რომ ეხლა ეს ბიჭები არც კლიმენტიევს უნდოდა, მაგრამ იმის შიშით, ან თავისიანობაში სხვა ანაბეს დაწინაურებულიყო, ფინიშიამდე მიჰყვა ისე მიიჭრა. ლიონმინელი II ადგილს დასჯერდა.

კლიმენტიევის ბრძოლა სხვა მცურავებთან საჭიროებენ კარგიად უფრო ამცდა. თბილელმა ბაბუნა, გამეელი რბილი. მცურავეებს ატმცდენ ჰგავიდა კლიმენტიევი ზოგჯერ თვითონ ქმნიდა საინტერესო ბრძოლის ატმოსფერას — მოწინააღმდეგეებს განაწყობდა წინ უწევდნა და შემდეგ გასწორებდა ხოლმე. პირველ დღეს მან ყველა სერია მოიგო, 15 მესაძლებელი და 15 ქულა დააგროვა!

ქუთაისელმა მცურავეთაგე, რომელიც მხოლოდ კლიმენტიევთან ჩაბლა. ეს დასპორტიდა II ადგილით, ხოლო ბოლოდან კი 14 ქულა მოიჭირა. პირველ დღეს შემდეგ 111 ადგილზეა ლიონმინელი 13 ქულა. საბედნიეროდ საბჭოთაკავშირის მოპოვების კარგი შანსი აქვთ, ფრეინგი. ბაბოლის ოსტატ ა. ლეონოვ (ლენინგრადი) 10 ქულით, ბ. ალექსეევი (ლენინგრადი) და ერევნელი პარტიორანინოვას ქ. გრიგორიანს — 9,9, ზელენსკის—8, სვეშენკოს (ლენინგრადი) და ა. სტაპკევიჩ (ერევანი) — 7,7 ქულა.

ბუშის სალომის გაიმარჯვა დასკვნითი ტური.

ო. გელაშვილი.

• • •

ᲡᲐᲮᲐᲚᲮᲝ ᲡᲞᲝᲠᲢᲘᲡ ᲛᲝᲛᲫᲔᲒᲜᲔ.

ფოტო ვ. ზარქუაძისა.

სიხარულის ღრუბლები

ღრუბლები ჩვენს საზოგადოებრივ ცხოვრებაში ყოველთვის ასოცირდება რაიმე დიდი ღონისძიების, ლეგენდარული ზეიმის გამოკვეთებთან. ღრუბლებისფერი ფრინველებივით დაფრინდნენ თბილისის ცაზე ბალონებით, რომლებიც ხალხის 3. ი. ლენინის დაბადების 100 წლისთავის აღსანიშნავად ზეშთაგზავნეს ქვეყნიერებას.

ჩვენმა ფიზიკატურელმა მოძრაობის ხელმძღვანელობით, პრიორიტეტული ღონისძიებების ფარგლებში გაბედული ნაბიჯები მიიდგა ფიზიკური ტრენინგის ახალი ფორმების დანერგვის მიმართულებით. ერთ-ერთი ასეთი ფორმა ფიზიკური კულტურისა და სპორტის ფრენადი ფორმებია. ასეთ ფორმებს მიეკუთვნება პარაშუტით ხტომა, ბალონით ფრენა, ფრენა ფრენადი აპარატით, ფრენა ფრენადი ველოსიპედით და ა. შ.

ჩვენმა ფიზიკატურელებმა ამ ფორმებიდან ბალონით ფრენა აირჩიეს. ამ ფორმის ფიზიკური კულტურისა და სპორტის ფრენად ფორმებს შორის ის ყველაზე ნაკლებ ტექნიკურ სირთულეებთან არის დაკავშირებული. ამ ფორმით ფრენა ადვილად ეუფლება ფიზიკატურელთა ფართო მასებს. ბალონით ფრენა ფიზიკური კულტურისა და სპორტის ფრენადი ფორმების ერთ-ერთი ყველაზე ეკონომიური ფორმაა. ბალონით ფრენა ფიზიკური კულტურისა და სპორტის ფრენადი ფორმების ერთ-ერთი ყველაზე ეკონომიური ფორმაა. ბალონით ფრენა ფიზიკური კულტურისა და სპორტის ფრენადი ფორმების ერთ-ერთი ყველაზე ეკონომიური ფორმაა. ბალონით ფრენა ფიზიკური კულტურისა და სპორტის ფრენადი ფორმების ერთ-ერთი ყველაზე ეკონომიური ფორმაა.

ეროვნული ბიბლიოთეკა

გ. ნიბარაძემ,

საქართველოს სსრ შინაგანი საქმეთა მინისტრი ფიზიკური კულტურისა და სპორტის კომიტეტის თავმჯდომარე

ზეფრინდა, რომელიც მოხის განსაკუთრებით უხდა ადილნების ტაბატარიზმის, მძლეოსნობისა და ფეხბურთის სეზონები. ამავე ზეფრინ იქნება ნეხაყოფილობით. სპორტული საზეიმოებით და სახელმწიფოებრივი ორგანოების მხ. მონაწილეობით აღინიშნა ფიზიკური კულტურისა და სპორტის კომიტეტის თავმჯდომარის ამხანაგ ნიკოლოზ ნიბარაძის ხუთდღიანი შვებულების დასრულება.

ამ პერიოდში რესპუბლიკაში სადენ-ფრენადი სპორტის ტიპობის განვითარებაში დიდი წვლილი შეიტანეს ქართველ მასწავლებელთა ერთ-ერთმა ჯგუფმა — სახელმწიფო ინსტიტუტის ფიზიკატურის ფაკულტეტის ლექტორებმა ნ. ბერიძემ, ნ. ნიკოლაიშვილმა,

ᲡᲐᲥᲐᲠᲗᲕᲔᲚᲝᲡ ᲙᲝᲛᲞᲘᲣᲢᲔᲠᲘᲖᲔᲑᲣᲚᲘ ᲪᲔᲜᲢᲠᲘᲡ ᲑᲘᲑᲚᲘᲝᲗᲔᲙᲐ

მ. ოყროშიძესა და ნ. საგანელიძეს — ᲭᲔᲠᲩᲮᲚᲘᲡ

ᲒᲝᲚᲝᲕᲘᲜᲘ, 8 ᲐᲞᲠᲘᲚᲘ (ᲡᲞᲔᲪᲘᲐᲚᲣᲠᲘ ᲙᲝᲠᲔᲡᲞᲝᲜᲓᲔᲜᲢᲘ). IX ᲮᲔᲜᲒᲐᲛᲗᲔᲑᲘᲡ ᲡᲐᲮᲔᲚᲛᲬᲘᲤᲝ ᲛᲔᲪᲐᲠᲔᲚᲗᲐ ᲙᲚᲐᲡᲘᲙᲣᲠᲘ ᲨᲔᲯᲐᲮᲔᲑᲘᲡ ᲛᲔᲝᲠᲔ ᲓᲦᲔ ᲛᲐᲒᲓᲔᲑᲝᲓᲐ. ᲛᲔᲮᲔᲜᲔᲑᲝᲡᲗᲐ ᲒᲐᲜᲐᲬᲘᲚᲔᲑᲨᲘ ᲛᲝᲜᲐᲬᲘᲚᲔᲝᲑᲓᲜᲜ ᲛᲔᲪᲐᲠᲔᲚᲗᲐ ᲛᲝᲜᲘᲪᲘᲜᲔᲑᲘ ᲓᲐᲛᲐᲢᲔᲑᲘᲗ ᲐᲦᲜᲘᲨᲜᲔᲡ ᲛᲘᲘᲦᲜᲔᲡ ᲛᲔᲝᲠᲔ ᲐᲓᲒᲘᲚᲘ. ᲛᲔᲮᲔᲜᲔᲑᲝᲡᲗᲐ ᲒᲐᲜᲐᲬᲘᲚᲔᲑᲨᲘ ᲛᲝᲜᲐᲬᲘᲚᲔᲝᲑᲓᲜᲜ ᲛᲔᲪᲐᲠᲔᲚᲗᲐ ᲛᲝᲜᲘᲪᲘᲜᲔᲑᲘ ᲓᲐᲛᲐᲢᲔᲑᲘᲗ ᲐᲦᲜᲘᲨᲜᲔᲡ ᲛᲘᲘᲦᲜᲔᲡ ᲛᲔᲝᲠᲔ ᲐᲓᲒᲘᲚᲘ.

სსრ კავშირის პირველობა

გურჯაანაძის 3 გოლი

7 აგვისტოს გაიმართა მორიგი ტურის შეხვედრები, რომლის შესახებ ჩვენი კორესპონდენტები გვატყობინებენ:

გორიდან..

ზონის ლიდერმა — „ვეფხოლიანის „დილამ“ ზუგდიდის „ენერგიას“ თამაში ვიღაცისგან გაჩუქებული გარეშე დაუწყო: მე-5 წუთზე კამპანიც გარეშეა დელეგიდე გადის ბურთსაც და ზუსტი დარტყმით გაიგზავნა გოლი. გორელების ტაიმის ბოლომდე არ დაუშიათ ინიციატივა, თუმც ანგარიშს ეკონტროლა ვერ შეძლეს.

განახლდა თუ არა თამაში, „ენერგიის“ ერთ-ერთი მცველი იძულებული შეიქნა ველის პირას ხახვიან ზელით მოეკურნებინა ბურთან ბრძოლის დროს დაშინაც უდავო პენალტი ჩაიფლა დარატყმა „დილამ“ — ორმაგ ბურთანაძეს მიანდო. 2:0.

ამ მატჩში ბურთანაძემ განსაკუთრებით ისახელა თავი — 3 გოლზე მეტი მინედინის სიღრმიდან გადიოდა ზუგდიდელთა მცველებს შორის, მოატკეპა მეკარეც და შესანიშნავ აიღო „ენერგიის“ კარი.

სხვებზე შეძლეს ერთი საპასუხო შეხვედრა გაეგზავნა, როცა ლეშასთან ზუსტი დარტყმით დაამთავრა საჯარიმოდან გალასშესული კომპანეიცი, მაგრამ მალე ბურთანაძე შეთიზე გოლის აგებით ფრეზე გავიდა. „დილას“ გამარჯვება — 4:1.

ვ. გოგალიშვილი.

რუსთავიდან..

ეს მატჩი ტიპიური ლენტაური მოგება იყო: ორშაბათის „მეტალურგიას“ და მასპინძის „მერჩხალეთი“ ლიდერთან ჯერ-ჯერობით ერთადერთ ქულად ჩაეთვალა. ამ ორ გუნდს შორის ასეთი ბალანსი ჯერ არასოდეს ჰქონიათ.

მაგრამ პირველმა უნდა იფიქრა, რომ გუნდებმა მაყურებელი მოეფიქრებინათ. ბირველ ტაიმში „მეტალურგის“ ფორვარდები ვერ გაარღვიეს ოპონენტის ჯარიმის ზონა. ბოლოს ერთ-ერთმა მათგანმა ბურთი ვერ გაიტანა და ბურთი ფეხში მოხვდა ნაკრები ნაკრების მეკარეს. ბურთი ბადეში ჩავარდა.

მეორე ტაიმში ორივე გუნდი ცდილობდა ბურთის ხელში ჩაგდებას, მაგრამ ამ ცდებს ხშირად ხელოვნური ხასიათი ჰქონდა. ბურთი ხშირად ხელიდან ხელში გადადიოდა, მაგრამ ეს ორივე გუნდის ნაკლი იყო. ამ ნაკლის გამო ორივე გუნდმა ვერ შეძლო ერთმანეთის კარის ალაფვა.

ასე დამთავრდა ეს მატჩი, რომელიც ორივე გუნდის ნაკლოვანებებს ნათლად ავლენდა.

ნ. ბაბრიშვილი.

ცხინვალიდან..

ორივე მეკარე — ცისკვილის „სპარტაკიც“ და სოხუმის „დინამოც“ ერთობ აჩასბარბაღილი მდომარეობაში აღმან და სერიოზულ შეშფოთებაში საქმე საქმის გამოშორებისთვის. მაგრამ ასე შესაბამისად მიმოხარებიდა: ორმხრივი იერიშებით, ზმარი სანიჭით მოიხეპებით.

თუ პირველ ტაიმში უპირატესობის სპარტაკელებს ქონდათ, შემდეგში სტუმრების გარდატეხას მიაღწეს ხერხი ტაიმისა და ცალეულ მოთამაშეთა მაღალი აქტივობის წყალობით. მართალია, საფიქრე მოხერხებს მასპინძეებიც ხშირად ქმნიდნენ, მაგრამ დიმაშოელებმა გარედ გამოიეენეს

57-ე წუთზე „სპარტაკის“ ცენტრ-ფორვარდ შეკითხით შეიქმნა შესანიშნავი ვითარება და დარტყმა დარტყმას მიაღწია მაღალ ზონაში — 1:0.

ამის შემდეგ მასპინძეებმა ანგარიში გათანაბრების რამდენიმე შემთხვევა მიეცათ, მაგრამ არც ერთი მათგანის ბოლომდე გამოყენება სპარტაკელებმა ვერ შეძლეს გამოწვევისთვის. მაჩქის ბოლოს გამოსულებმა ცხინვალელებმა დაკარგეს მინდორი.

ვ. მელაშვილი.

კობულეთიდან..

აფციორიზეი „შუქურას“ შეხვედრა ჭიათურის „მაღაროელთან“ დაიწყო ხელ ტაშით, საკმაოდ უსაინტერესოდ. ხუთი ცალკა ხმის განსხვავებით მინდორის შუაგულში ტრიალებდა ბილი, ორივე კარიდან შეშინებულ რაინდებივით მონუსხე ბურთის ტარებას ვერავინ ბედავდა. ასეთ ვითარებაში ერთადერთი ნაკლოვანება ის იყო, რომ ბურთი ხშირად ხელიდან ხელში გადადიოდა.

პირველმა თამაში „მაღაროელმა“ წაიწყო. ამას დაემატა ისიც, რომ 50-ე წუთზე „შუქურას“ მცველება შეცდენ და ოდნავ ბადის ქვედა ნაწილში ჩაარტყა ბურთი. ეს ერთადერთი გოლი ნახევრის — 1:0.

ეს გოლი ბედითია ნახევრის — 1:1.

მოყვანილი ფაქტები თითქოს ასე მშვიდობიანად უნდა დაეფიქსირებინა, რომ მასპინძეებთან დაცემამ კვლავ დაუშვა შეცდომა: ვეარაკელთან ცუდად მოთამაშეთა ბურთი, ეს რომელი დანაშაულიც არ უნდა ყოფილიყო, ჩვენ ვერ ვპატიობთ. ბოლოს ბურთი „მაღაროელს“ — 2:1.

ლ. ბრაკაძიე.

სხვა მატჩები

ზონაში ასე დამთავრდა: „ცისკარი“ (ოფსეთი) — „ალაზანი“ (ყვარელი) — 2:0, „ალაზანი“ (ბურკანარი) — „ვერია“ (ლანჩხუთი) 1:1, „ცარაბანი“ (სტეფანწმინდა) — „ვეფხოლიანის“ (ვრცანები) 0:1, „ლერი“ (ქირიკაკანი) — „ცეცხლი“ (ოქტემბერიანი) 2:0, „ლერიაურეი“ (ქაფანი) — „ტექსტილშრომელი“ (მიხეილიანი) 1:0.

რედაქტორი მ. კაკაბაძე.

„ლოკომოტივის“ სტადიონი
(ი. ჭავჭავაძის პრ. № 74)

ს. ფ. კ. „დინამო“ (თბილისი)
— „ლოკომოტივი“ (ლიანდაგი)
(ბრძანება № 1)

სსრ კავშირის პირველობა დღეს

„დინამო“ (თბილისი) — „ნავთლუღის“ (ბორჯომი)

„ლოკომოტივი“ (თბილისი) — „დინამო“ (ბათუმი)

„ლოკომოტივი“ (თბილისი) — „ალაზანი“ (ყვარელი)

მატჩების დაწყების დრო 19 სთ. 30 წ.

სპარტაკიადის ფარგლებში საქართველოს ფიზკულტურისა და სპორტის კომიტეტი, ჭიდაობის რესპუბლიკური საბჭო და ლენინური ახალგაზრდა ლენინელების თეატრის (ვაკე, ბერიას ქ. № 2) 12 აგვისტოს 15 სთ. საქართველოს ლენინური კლუბში ჭიდაობის შეხვედრა

ბილეთები იყიდება ბილეთების სალაროში (ვაკე, ბერიას ქ. № 2) 12 აგვისტოს 10 სთ. საქართველოს ლენინური კლუბის სალაროში.

ბილეთების ფასი 50 კაპ.

ბილეთების რაოდენობა შეზღუდულია.

ბილეთების გაყიდვა დაიწყება 11 აგვისტოს 10 სთ