ᲐᲠᲐᲠᲔᲒᲣᲚᲘᲡᲐ ᲛᲣᲨᲐᲝᲗᲐ ᲙᲐᲪᲗᲐ ᲒᲐᲔᲠᲗᲘᲐᲜᲔᲑᲘᲡ, ᲛᲔᲪᲜᲘᲔᲠᲔᲑᲘᲡᲐ ᲓᲐ ᲙᲣᲚᲢᲣᲠᲘᲡ

ᲚᲔᲚᲝ

ᲡᲐᲥ. ᲡᲠ ᲛᲘᲜᲘᲡᲢᲠᲗᲐ ᲡᲐᲑᲭᲝᲗᲐ ᲐᲠᲡᲔᲑᲣᲚᲘ ᲞᲘᲠᲕᲔᲚᲘ ᲙᲚᲐᲡᲘᲡ ᲓᲐ ᲡᲐᲛᲠᲔᲬᲚᲝ ᲙᲝᲚᲔᲥᲢᲘᲕᲔᲑᲘᲡ ᲠᲔᲡᲞᲣᲑᲚᲘᲙᲣᲠᲘ ᲡᲐᲒᲐᲖᲔᲗᲝ ᲒᲐᲛᲝᲪᲔᲛᲐ

Орган Комитета по физической культуре и спорту при Совете Министров СССР и республиканского Совета профсоюзов

№ 159 (3898) 16 1969 წ. ᲐᲒᲕᲘᲡᲢᲝ, ᲨᲐᲑᲐᲗᲘ. ᲤᲐᲡᲘ 4 ᲙᲐᲞ.

ᲒᲐᲖᲔᲗᲘ ᲒᲐᲛᲝᲘᲪᲛᲔᲑᲐ ᲮᲣᲗ ᲯᲔᲠ 13 ᲐᲞᲠᲘᲚᲘᲓᲐᲜ

IX 1969

ᲡᲝᲤᲔᲚᲝ ᲐᲠᲒᲔᲜᲢᲘᲜᲐᲡ ᲞᲠᲔᲖᲘᲓᲔᲜᲢᲘᲡ ᲙᲣᲞᲔᲠᲢᲘ

Ა. ᲮᲐᲮᲐᲚᲐᲨᲕᲘᲚᲘᲡ ᲡᲐᲮᲔᲚᲝᲑᲘᲡ ᲕᲔᲠᲪᲮᲚᲘ

ᲭᲣᲚᲔᲑᲘ, ᲭᲣᲚᲔᲑᲘ...

ᲛᲝᲡᲙᲝᲕᲘᲐ, 15 ᲐᲞᲠᲘᲚᲘ (ᲢᲐᲡᲡ-ᲘᲜᲤᲝᲛᲘᲜᲤᲝᲠᲛᲘ). ᲠᲝᲒᲝᲠ ᲨᲔᲛᲘᲪᲜᲝᲗᲘᲐ ᲓᲐᲡᲐᲬᲧᲘᲡᲨᲘ ᲡᲐᲑᲭᲝᲗᲐ ᲡᲐᲮᲔᲚᲛᲬᲘᲤᲝᲡ ᲭᲣᲚᲔᲑᲘᲡ ᲨᲔᲛᲝᲓᲒᲝᲛᲐ. ᲛᲔᲪᲜᲘᲔᲠᲔᲑᲘᲡ ᲙᲝᲚᲔᲥᲢᲘᲕᲔᲑᲛᲐ ᲓᲐᲘᲬᲧᲔᲡ ᲛᲐᲡᲨᲢᲐᲑᲣᲠᲘ ᲛᲣᲨᲐᲝᲑᲐ ᲡᲐᲮᲔᲚᲛᲬᲘᲤᲝᲡ ᲭᲣᲚᲔᲑᲘᲡ ᲨᲔᲛᲝᲓᲒᲝᲛᲘᲡ ᲒᲐᲛᲝᲡᲐᲕᲚᲔᲜᲐᲓ. ᲛᲔᲪᲜᲘᲔᲠᲔᲑᲘᲡ ᲙᲝᲚᲔᲥᲢᲘᲕᲔᲑᲛᲐ ᲛᲘᲘᲦᲝ ᲛᲝᲜᲐᲬᲘᲚᲔᲝᲑᲐ ᲡᲐᲛᲬᲠᲗᲝ ᲓᲐᲠᲒᲨᲘ, ᲡᲐᲓᲐᲪ ᲛᲐᲗ ᲨᲠᲝᲛᲐᲨᲘ ᲛᲝᲜᲐᲬᲘᲚᲔᲝᲑᲓᲜᲜ ᲛᲝᲡᲙᲝᲕᲘᲡ, ᲚᲔᲜᲘᲜᲒᲠᲐᲓᲘᲡ, ᲙᲘᲔᲕᲘᲡ, ᲮᲐᲠᲙᲝᲕᲘᲡ, ᲓᲜᲔᲞᲠᲝᲞᲔᲢᲠᲝᲕᲡᲙᲘᲡ, ᲛᲘᲜᲡᲙᲘᲡ, ᲒᲝᲛᲔᲚᲘᲡ, ᲛᲘᲜᲘᲡᲢᲠᲗᲐ ᲡᲐᲑᲭᲝᲗᲐ ᲡᲐᲛᲮᲔᲓᲠᲝ ᲡᲐᲛᲔᲪᲜᲘᲔᲠᲝ ᲘᲜᲡᲢᲘᲢᲣᲢᲔᲑᲘᲡ ᲒᲣᲜᲓᲔᲑᲘᲡ ᲛᲝᲡᲬᲐᲕᲔᲔᲑᲘ.

ᲛᲔᲪᲜᲘᲔᲠᲔᲑᲘᲡ ᲙᲝᲚᲔᲥᲢᲘᲕᲔᲑᲛᲐ ᲛᲘᲘᲦᲝ ᲛᲝᲜᲐᲬᲘᲚᲔᲝᲑᲐ ᲡᲐᲛᲬᲠᲗᲝ ᲓᲐᲠᲒᲨᲘ, ᲡᲐᲓᲐᲪ ᲛᲐᲗ ᲨᲠᲝᲛᲐᲨᲘ ᲛᲝᲜᲐᲬᲘᲚᲔᲝᲑᲓᲜᲜ ᲛᲝᲡᲙᲝᲕᲘᲡ, ᲚᲔᲜᲘᲜᲒᲠᲐᲓᲘᲡ, ᲙᲘᲔᲕᲘᲡ, ᲮᲐᲠᲙᲝᲕᲘᲡ, ᲓᲜᲔᲞᲠᲝᲞᲔᲢᲠᲝᲕᲡᲙᲘᲡ, ᲛᲘᲜᲡᲙᲘᲡ, ᲒᲝᲛᲔᲚᲘᲡ, ᲛᲘᲜᲘᲡᲢᲠᲗᲐ ᲡᲐᲑᲭᲝᲗᲐ ᲡᲐᲛᲮᲔᲓᲠᲝ ᲡᲐᲛᲔᲪᲜᲘᲔᲠᲝ ᲘᲜᲡᲢᲘᲢᲣᲢᲔᲑᲘᲡ ᲒᲣᲜᲓᲔᲑᲘᲡ ᲛᲝᲡᲬᲐᲕᲔᲔᲑᲘ ᲓᲐᲛᲔᲡᲬᲠᲜᲔᲜ ᲛᲔᲪᲜᲘᲔᲠᲔᲑᲘᲡ ᲙᲝᲚᲔᲥᲢᲘᲕᲔᲑᲘ Დ

სსრ კავშირის პირველობა რაგბიში

უჩვეულო ანგარიშით

ბილისი. «დინამოელები» სტადიონზე 13 ათასამდე მაყურებლის თანდასწრებით ორ საინტერესო შეხვედრას ატარებდნენ. ერთ-ერთ მათგანში ტბილისელი «დინამოელები» ქალაქ ბათუმის «ჭოროხელებს» უმასპინძლდნენ.

ორივე გუნდის მოთამაშეებმა ბრძოლა ძალიან ენერგიულად დაიწყეს. ამის დასტურად ის ფაქტიც კმარა, რომ მატჩის პირველ წუთებში ბათუმელებმა ორჯერ მოახერხეს მეტოქის კარში ბურთის შეგდება. ორივე შემთხვევაში მსაჯმა ფეხბურთელების ოფსაიდში ყოფნა დაინახა და ბურთი ისევ მასპინძლებს დაუბრუნა.

ბათუმელებმა ბრძოლა ბოლომდე გააგრძელეს და ამ ნაწილის დასასრულს ანგარიშიც გახსნეს. ეს ბედნიერება ბათუმელ ნახევარმცველ ალექსანდრე ბერიძეს ხვდა წილად. მან ბურთი ტბილისელთა კარში ფეხით გააგზავნა.

მეორე ნახევარში ტბილისელებმა ინიციატივა ხელთ იგდეს და ბათუმელებს ბურთის ხელში ნაკლებად აძლევდნენ. ამ ნაწილში ტბილისელებმა ორჯერ მოახერხეს მეტოქის კარში ბურთის შეგდება. ორივე შემთხვევაში მსაჯმა ფეხბურთელების ოფსაიდში ყოფნა დაინახა და ბურთი ისევ ბათუმელებს დაუბრუნა.

ბათუმელებმა ბრძოლა ბოლომდე გააგრძელეს და ნახევარმცველ ალექსანდრე ბერიძის მეორე წარმატებული დარტყმის შემდეგ ანგარიში გახსნეს. ამ ნაწილის დასასრულს ბათუმელებმა ანგარიში ორმაგად გაზარდეს. ამ ნაწილში ტბილისელებმა ორჯერ მოახერხეს ბათუმელთა კარში ბურთის შეგდება. ორივე შემთხვევაში მსაჯმა ფეხბურთელების ოფსაიდში ყოფნა დაინახა და ბურთი ისევ ბათუმელებს დაუბრუნა.

ბათუმელებმა ბრძოლა ბოლომდე გააგრძელეს და ნახევარმცველ ალექსანდრე ბერიძის მესამე წარმატებული დარტყმის შემდეგ ანგარიში გააორმაგეს. ამ ნაწილში ტბილისელებმა ორჯერ მოახერხეს ბათუმელთა კარში ბურთის შეგდება. ორივე შემთხვევაში მსაჯმა ფეხბურთელების ოფსაიდში ყოფნა დაინახა და ბურთი ისევ ბათუმელებს დაუბრუნა.

ბათუმელებმა ბრძოლა ბოლომდე გააგრძელეს და ნახევარმცველ ალექსანდრე ბერიძის მეოთხე წარმატებული დარტყმის შემდეგ ანგარიში გაასამმაგეს. ამ ნაწილში ტბილისელებმა ორჯერ მოახერხეს ბათუმელთა კარში ბურთის შეგდება. ორივე შემთხვევაში მსაჯმა ფეხბურთელების ოფსაიდში ყოფნა დაინახა და ბურთი ისევ ბათუმელებს დაუბრუნა.

ბათუმელებმა ბრძოლა ბოლომდე გააგრძელეს და ნახევარმცველ ალექსანდრე ბერიძის მეხუთე წარმატებული დარტყმის შემდეგ ანგარიში გაოთხმაგეს. ამ ნაწილში ტბილისელებმა ორჯერ მოახერხეს ბათუმელთა კარში ბურთის შეგდება. ორივე შემთხვევაში მსაჯმა ფეხბურთელების ოფსაიდში ყოფნა დაინახა და ბურთი ისევ ბათუმელებს დაუბრუნა.

ბათუმელებმა ბრძოლა ბოლომდე გააგრძელეს და ნახევარმცველ ალექსანდრე ბერიძის მეექვსე წარმატებული დარტყმის შემდეგ ანგარიში გაახმაგეს. ამ ნაწილში ტბილისელებმა ორჯერ მოახერხეს ბათუმელთა კარში ბურთის შეგდება. ორივე შემთხვევაში მსაჯმა ფეხბურთელების ოფსაიდში ყოფნა დაინახა და ბურთი ისევ ბათუმელებს დაუბრუნა.

ბათუმელებმა ბრძოლა ბოლომდე გააგრძელეს და ნახევარმცველ ალექსანდრე ბერიძის მეშვიდე წარმატებული დარტყმის შემდეგ ანგარიში გაშვიდმაგეს. ამ ნაწილში ტბილისელებმა ორჯერ მოახერხეს ბათუმელთა კარში ბურთის შეგდება. ორივე შემთხვევაში მსაჯმა ფეხბურთელების ოფსაიდში ყოფნა დაინახა და ბურთი ისევ ბათუმელებს დაუბრუნა.

ბათუმელებმა ბრძოლა ბოლომდე გააგრძელეს და ნახევარმცველ ალექსანდრე ბერიძის მერვე წარმატებული დარტყმის შემდეგ ანგარიში გააოთხმაგეს. ამ ნაწილში ტბილისელებმა ორჯერ მოახერხეს ბათუმელთა კარში ბურთის შეგდება. ორივე შემთხვევაში მსაჯმა ფეხბურთელების ოფსაიდში ყოფნა დაინახა და ბურთი ისევ ბათუმელებს დაუბრუნა.

ბათუმელებმა ბრძოლა ბოლომდე გააგრძელეს და ნახევარმცველ ალექსანდრე ბერიძის მეცხრე წარმატებული დარტყმის შემდეგ ანგარიში გაცხრამაგეს. ამ ნაწილში ტბილისელებმა ორჯერ მოახერხეს ბათუმელთა კარში ბურთის შეგდება. ორივე შემთხვევაში მსაჯმა ფეხბურთელების ოფსაიდში ყოფნა დაინახა და ბურთი ისევ ბათუმელებს დაუბრუნა.

ბათუმელებმა ბრძოლა ბოლომდე გააგრძელეს და ნახევარმცველ ალექსანდრე ბერიძის მეათე წარმატებული დარტყმის შემდეგ ანგარიში გაათმაგეს. ამ ნაწილში ტბილისელებმა ორჯერ მოახერხეს ბათუმელთა კარში ბურთის შეგდება. ორივე შემთხვევაში მსაჯმა ფეხბურთელების ოფსაიდში ყოფნა დაინახა და ბურთი ისევ ბათუმელებს დაუბრუნა.

ბათუმელებმა ბრძოლა ბოლომდე გააგრძელეს და ნახევარმცველ ალექსანდრე ბერიძის მეთერთმეტე წარმატებული დარტყმის შემდეგ ანგარიში გაათერთმაგეს. ამ ნაწილში ტბილისელებმა ორჯერ მოახერხეს ბათუმელთა კარში ბურთის შეგდება. ორივე შემთხვევაში მსაჯმა ფეხბურთელების ოფსაიდში ყოფნა დაინახა და ბურთი ისევ ბათუმელებს დაუბრუნა.

ბათუმელებმა ბრძოლა ბოლომდე გააგრძელეს და ნახევარმცველ ალექსანდრე ბერიძის მეთორმეტე წარმატებული დარტყმის შემდეგ ანგარიში გაათორმაგეს. ამ ნაწილში ტბილისელებმა ორჯერ მოახერხეს ბათუმელთა კარში ბურთის შეგდება. ორივე შემთხვევაში მსაჯმა ფეხბურთელების ოფსაიდში ყოფნა დაინახა და ბურთი ისევ ბათუმელებს დაუბრუნა.

ბათუმელებმა ბრძოლა ბოლომდე გააგრძელეს და ნახევარმცველ ალექსანდრე ბერიძის მეცამეტე წარმატებული დარტყმის შემდეგ ანგარიში გაცამეტმაგეს. ამ ნაწილში ტბილისელებმა ორჯერ მოახერხეს ბათუმელთა კარში ბურთის შეგდება. ორივე შემთხვევაში მსაჯმა ფეხბურთელების ოფსაიდში ყოფნა დაინახა და ბურთი ისევ ბათუმელებს დაუბრუნა.

ბათუმელებმა ბრძოლა ბოლომდე გააგრძელეს და ნახევარმცველ ალექსანდრე ბერიძის მეთოთხმეტე წარმატებული დარტყმის შემდეგ ანგარიში გაოთხმეტმაგეს. ამ ნაწილში ტბილისელებმა ორჯერ მოახერხეს ბათუმელთა კარში ბურთის შეგდება. ორივე შემთხვევაში მსაჯმა ფეხბურთელების ოფსაიდში ყოფნა დაინახა და ბურთი ისევ ბათუმელებს დაუბრუნა.

ბათუმელებმა ბრძოლა ბოლომდე გააგრძელეს და ნახევარმცველ ალექსანდრე ბერიძის მეთხუთმეტე წარმატებული დარტყმის შემდეგ ანგარიში გაათხუთმეტმაგეს. ამ ნაწილში ტბილისელებმა ორჯერ მოახერხეს ბათუმელთა კარში ბურთის შეგდება. ორივე შემთხვევაში მსაჯმა ფეხბურთელების ოფსაიდში ყოფნა დაინახა და ბურთი ისევ ბათუმელებს დაუბრუნა.

ბათუმელებმა ბრძოლა ბოლომდე გააგრძელეს და ნახევარმცველ ალექსანდრე ბერიძის მეთექვსმეტე წარმატებული დარტყმის შემდეგ ანგარიში გაათექვსმეტმაგეს. ამ ნაწილში ტბილისელებმა ორჯერ მოახერხეს ბათუმელთა კარში ბურთის შეგდება. ორივე შემთხვევაში მსაჯმა ფეხბურთელების ოფსაიდში ყოფნა დაინახა და ბურთი ისევ ბათუმელებს დაუბრუნა.

ბათუმელებმა ბრძოლა ბოლომდე გააგრძელეს და ნახევარმცველ ალექსანდრე ბერიძის მეჩვიდმეტე წარმატებული დარტყმის შემდეგ ანგარიში გაჩვიდმეტმაგეს. ამ ნაწილში ტბილისელებმა ორჯერ მოახერხეს ბათუმელთა კარში ბურთის შეგდება. ორივე შემთხვევაში მსაჯმა ფეხბურთელების ოფსაიდში ყოფნა დაინახა და ბურთი ისევ ბათუმელებს დაუბრუნა.

ბათუმელებმა ბრძოლა ბოლომდე გააგრძელეს და ნახევარმცველ ალექსანდრე ბერიძის მეთვრამეტე წარმატებული დარტყმის შემდეგ ანგარიში გათვრამეტმაგეს. ამ ნაწილში ტბილისელებმა ორჯერ მოახერხეს ბათუმელთა კარში ბურთის შეგდება. ორივე შემთხვევაში მსაჯმა ფეხბურთელების ოფსაიდში ყოფნა დაინახა და ბურთი ისევ ბათუმელებს დაუბრუნა.

ბათუმელებმა ბრძოლა ბოლომდე გააგრძელეს და ნახევარმცველ ალექსანდრე ბერიძის მეცხრამეტე წარმატებული დარტყმის შემდეგ ანგარიში გაოცდამეტმაგეს. ამ ნაწილში ტბილისელებმა ორჯერ მოახერხეს ბათუმელთა კარში ბურთის შეგდება. ორივე შემთხვევაში მსაჯმა ფეხბურთელების ოფსაიდში ყოფნა დაინახა და ბურთი ისევ ბათუმელებს დაუბრუნა.

ბათუმელებმა ბრძოლა ბოლომდე გააგრძელეს და ნახევარმცველ ალექსანდრე ბერიძის მეოცე წარმატებული დარტყმის შემდეგ ანგარიში გაოცმაგეს. ამ ნაწილში ტბილისელებმა ორჯერ მოახერხეს ბათუმელთა კარში ბურთის შეგდება. ორივე შემთხვევაში მსაჯმა ფეხბურთელების ოფსაიდში ყოფნა დაინახა და ბურთი ისევ ბათუმელებს დაუბრუნა.

ბათუმელებმა ბრძოლა ბოლომდე გააგრძელეს და ნახევარმცველ ალექსანდრე ბერიძის მეოცდამეერთე წარმატებული დარტყმის შემდეგ ანგარიში გააოცდამეერთმაგეს. ამ ნაწილში ტბილისელებმა ორჯერ მოახერხეს ბათუმელთა კარში ბურთის შეგდება. ორივე შემთხვევაში მსაჯმა ფეხბურთელების ოფსაიდში ყოფნა დაინახა და ბურთი ისევ ბათუმელებს დაუბრუნა.

ბათუმელებმა ბრძოლა ბოლომდე გააგრძელეს და ნახევარმცველ ალექსანდრე ბერიძის მეოცდამეორე წარმატებული დარტყმის შემდეგ ანგარიში გააოცდამეორმაგეს. ამ ნაწილში ტბილისელებმა ორჯერ მოახერხეს ბათუმელთა კარში ბურთის შეგდება. ორივე შემთხვევაში მსაჯმა ფეხბურთელების ოფსაიდში ყოფნა დაინახა და ბურთი ისევ ბათუმელებს დაუბრუნა.

ბათუმელებმა ბრძოლა ბოლომდე გააგრძელეს და ნახევარმცველ ალექსანდრე ბერიძის მეოცდამესამე წარმატებული დარტყმის შემდეგ ანგარიში გაოცდამესამმაგეს. ამ ნაწილში ტბილისელებმა ორჯერ მოახერხეს ბათუმელთა კარში ბურთის შეგდება. ორივე შემთხვევაში მსაჯმა ფეხბურთელების ოფსაიდში ყოფნა დაინახა და ბურთი ისევ ბათუმელებს დაუბრუნა.

ბათუმელებმა ბრძოლა ბოლომდე გააგრძელეს და ნახევარმცველ ალექსანდრე ბერიძის მეოცდამეოთხე წარმატებული დარტყმის შემდეგ ანგარიში გააოცდამეოთხმაგეს. ამ ნაწილში ტბილისელებმა ორჯერ მოახერხეს ბათუმელთა კარში ბურთის შეგდება. ორივე შემთხვევაში მსაჯმა ფეხბურთელების ოფსაიდში ყოფნა დაინახა და ბურთი ისევ ბათუმელებს დაუბრუნა.

ბათუმელებმა ბრძოლა ბოლომდე გააგრძელეს და ნახევარმცველ ალექსანდრე ბერიძის მეოცდამეხუთე წარმატებული დარტყმის შემდეგ ანგარიში გაოცდამეხუთმაგეს. ამ ნაწილში ტბილისელებმა ორჯერ მოახერხეს ბათუმელთა კარში ბურთის შეგდება. ორივე შემთხვევაში მსაჯმა ფეხბურთელების ოფსაიდში ყოფნა დაინახა და ბურთი ისევ ბათუმელებს დაუბრუნა.

ბათუმელებმა ბრძოლა ბოლომდე გააგრძელეს და ნახევარმცველ ალექსანდრე ბერიძის მეოცდამეექვსე წარმატებული დარტყმის შემდეგ ანგარიში გააოცდამეექვსმაგეს. ამ ნაწილში ტბილისელებმა ორჯერ მოახერხეს ბათუმელთა კარში ბურთის შეგდება. ორივე შემთხვევაში მსაჯმა ფეხბურთელების ოფსაიდში ყოფნა დაინახა და ბურთი ისევ ბათუმელებს დაუბრუნა.

ბათუმელებმა ბრძოლა ბოლომდე გააგრძელეს და ნახევარმცველ ალექსანდრე ბერიძის მეოცდამეშვიდე წარმატებული დარტყმის შემდეგ ანგარიში გაოცდამეშვიდმაგეს. ამ ნაწილში ტბილისელებმა ორჯერ მოახერხეს ბათუმელთა კარში ბურთის შეგდება. ორივე შემთხვევაში მსაჯმა ფეხბურთელების ოფსაიდში ყოფნა დაინახა და ბურთი ისევ ბათუმელებს დაუბრუნა.

ბათუმელებმა ბრძოლა ბოლომდე გააგრძელეს და ნახევარმცველ ალექსანდრე ბერიძის მეოცდამერვე წარმატებული დარტყმის შემდეგ ანგარიში გააოცდამერვემაგეს. ამ ნაწილში ტბილისელებმა ორჯერ მოახერხეს ბათუმელთა კარში ბურთის შეგდება. ორივე შემთხვევაში მსაჯმა ფეხბურთელების ოფსაიდში ყოფნა დაინახა და ბურთი ისევ ბათუმელებს დაუბრუნა.

ბათუმელებმა ბრძოლა ბოლომდე გააგრძელეს და ნახევარმცველ ალექსანდრე ბერიძის მეოცდამეცხრე წარმატებული დარტყმის შემდეგ ანგარიში გაოცდამეცხრემაგეს. ამ ნაწილში ტბილისელებმა ორჯერ მოახერხეს ბათუმელთა კარში ბურთის შეგდება. ორივე შემთხვევაში მსაჯმა ფეხბურთელების ოფსაიდში ყოფნა დაინახა და ბურთი ისევ ბათუმელებს დაუბრუნა.

ბათუმელებმა ბრძოლა ბოლომდე გააგრძელეს და ნახევარმცველ ალექსანდრე ბერიძის მეოცდამეათე წარმატებული დარტყმის შემდეგ ანგარიში გააოცდამეათმაგეს. ამ ნაწილში ტბილისელებმა ორჯერ მოახერხეს ბათუმელთა კარში ბურთის შეგდება. ორივე შემთხვევაში მსაჯმა ფეხბურთელების ოფსაიდში ყოფნა დაინახა და ბურთი ისევ ბათუმელებს დაუბრუნა.

ბათუმელებმა ბრძოლა ბოლომდე გააგრძელეს და ნახევარმცველ ალექსანდრე ბერიძის მეოცდამეთერთმეტე წარმატებული დარტყმის შემდეგ ანგარიში გააოცდამეთერთმაგეს. ამ ნაწილში ტბილისელებმა ორჯერ მოახერხეს ბათუმელთა კარში ბურთის შეგდება. ორივე შემთხვევაში მსაჯმა ფეხბურთელების ოფსაიდში ყოფნა დაინახა და ბურთი ისევ ბათუმელებს დაუბრუნა.

ბათუმელებმა ბრძოლა ბოლომდე გააგრძელეს და ნახევარმცველ ალექსანდრე ბერიძის მეოცდამეთორმეტე წარმატებული დარტყმის შემდეგ ანგარიში გააოცდამეთორმაგეს. ამ ნაწილში ტბილისელებმა ორჯერ მოახერხეს ბათუმელთა კარში ბურთის შეგდება. ორივე შემთხვევაში მსაჯმა ფეხბურთელების ოფსაიდში ყოფნა დაინახა და ბურთი ისევ ბათუმელებს დაუბრუნა.

ბათუმელებმა ბრძოლა ბოლომდე გააგრძელეს და ნახევარმცველ ალექსანდრე ბერიძის მეოცდამეცამეტე წარმატებული დარტყმის შემდეგ ანგარიში გაოცდამეცამეტმაგეს. ამ ნაწილში ტბილისელებმა ორჯერ მოახერხეს ბათუმელთა კარში ბურთის შეგდება. ორივე შემთხვევაში მსაჯმა ფეხბურთელების ოფსაიდში ყოფნა დაინახა და ბურთი ისევ ბათუმელებს დაუბრუნა.

ბათუმელებმა ბრძოლა ბოლომდე გააგრძელეს და ნახევარმცველ ალექსანდრე ბერიძის მეოცდამეთოთხმეტე წარმატებული დარტყმის შემდეგ ანგარიში გააოცდამეთოთხმაგეს. ამ ნაწილში ტბილისელებმა ორჯერ მოახერხეს ბათუმელთა კარში ბურთის შეგდება. ორივე შემთხვევაში მსაჯმა ფეხბურთელების ოფსაიდში ყოფნა დაინახა და ბურთი ისევ ბათუმელებს დაუბრუნა.

ბათუმელებმა ბრძოლა ბოლომდე გააგრძელეს და ნახევარმცველ ალექსანდრე ბერიძის მეოცდამეთხუთმეტე წარმატებული დარტყმის შემდეგ ანგარიში გააოცდამეთხუთმაგეს. ამ ნაწილში ტბილისელებმა ორჯერ მოახერხეს ბათუმელთა კარში ბურთის შეგდება. ორივე შემთხვევაში მსაჯმა ფეხბურთელების ოფსაიდში ყოფნა დაინახა და ბურთი ისევ ბათუმელებს დაუბრუნა.

ბათუმელებმა ბრძოლა ბოლომდე გააგრძელეს და ნახევარმცველ ალექსანდრე ბერიძის მეოცდამეთექვსმეტე წარმატებული დარტყმის შემდეგ ანგარიში გააოცდამეთექვსმაგეს. ამ ნაწილში ტბილისელებმა ორჯერ მოახერხეს ბათუმელთა კარში ბურთის შეგდება. ორივე შემთხვევაში მსაჯმა ფეხბურთელების ოფსაიდში ყოფნა დაინახა და ბურთი ისევ ბათუმელებს დაუბრუნა.

ბათუმელებმა ბრძოლა ბოლომდე გააგრძელეს და ნახევარმცველ ალექსანდრე ბერიძის მეოცდამეჩვიდმეტე წარმატებული დარტყმის შემდეგ ანგარიში გააოცდამეჩვიდმეტმაგეს. ამ ნაწილში ტბილისელებმა ორჯერ მოახერხეს ბათუმელთა კარში ბურთის შეგდება. ორივე შემთხვევაში მსაჯმა ფეხბურთელების ოფსაიდში ყოფნა დაინახა და ბურთი ისევ ბათუმელებს დაუბრუნა.

ბათუმელებმა ბრძოლა ბოლომდე გააგრძელეს და ნახევარმცველ ალექსანდრე ბერიძის მეოცდამერვეთე წარმატებული დარტყმის შემდეგ ანგარიში გააოცდამერვეთმაგეს. ამ ნაწილში ტბილისელებმა ორჯერ მოახერხეს ბათუმელთა კარში ბურთის შეგდება. ორივე შემთხვევაში მსაჯმა ფეხბურთელების ოფსაიდში ყოფნა დაინახა და ბურთი ისევ ბათუმელებს დაუბრუნა.

ბათუმელებმა ბრძოლა ბოლომდე გააგრძელეს და ნახევარმცველ ალექსანდრე ბერიძის მეოცდამეცხრამეტე წარმატებული დარტყმის შემდეგ ანგარიში გააოცდამეცხრამეტმაგეს. ამ ნაწილში ტბილისელებმა ორჯერ მოახერხეს ბათუმელთა კარში ბურთის შეგდება. ორივე შემთხვევაში მსაჯმა ფეხბურთელების ოფსაიდში ყოფნა დაინახა და ბურთი ისევ ბათუმელებს დაუბრუნა.

ბათუმელებმა ბრძოლა ბოლომდე გააგრძელეს და ნახევარმცველ ალექსანდრე ბერიძის მეოცდამეოთხე წარმატებული დარტყმის შემდეგ ანგარიში გააოცდამეოთხმაგეს. ამ ნაწილში ტბილისელებმა ორჯერ მოახერხეს ბათუმელთა კარში ბურთის შეგდება. ორივე შემთხვევაში მსაჯმა ფეხბურთელების ოფსაიდში ყოფნა დაინახა და ბურთი ისევ ბათუმელებს დაუბრუნა.

ბათუმელებმა ბრძოლა ბოლომდე გააგრძელეს და ნახევარმცველ ალექსანდრე ბერიძის მეოცდამეხუთე წარმატებული დარტყმის შემდეგ ანგარიში გააოცდამეხუთმაგეს. ამ ნაწილში ტბილისელებმა ორჯერ მოახერხეს ბათუმელთა კარში ბურთის შეგდება. ორივე შემთხვევაში მსაჯმა ფეხბურთელების ოფსაიდში ყოფნა დაინახა და ბურთი ისევ ბათუმელებს დაუბრუნა.

ბათუმელებმა ბრძოლა ბოლომდე გააგრძელეს და ნახევარმცველ ალექსანდრე ბერიძის მეოცდამეექვსე წარმატებული დარტყმის შემდეგ ანგარიში გააოცდამეექვსმაგეს. ამ ნაწილში ტბილისელებმა ორჯერ მოახერხეს ბათუმელთა კარში ბურთის შეგდება. ორივე შემთხვევაში მსაჯმა ფეხბურთელების ოფსაიდში ყოფნა დაინახა და ბურთი ისევ ბათუმელებს დაუბრუნა.

ბათუმელებმა ბრძოლა ბოლომდე გააგრძელეს და ნახევარმცველ ალექსანდრე ბერიძის მეოცდამეშვიდე წარმატებული დარტყმის შემდეგ ანგარიში გააოცდამეშვიდმაგეს. ამ ნაწილში ტბილისელებმა ორჯერ მოახერხეს ბათუმელთა კარში ბურთის შეგდება. ორივე შემთხვევაში მსაჯმა ფეხბურთელების ოფსაიდში ყოფნა დაინახა და ბურთი ისევ ბათუმელებს დაუბრუნა.

ბათუმელებმა ბრძოლა ბოლომდე გააგრძელეს და ნახევარმცველ ალექსანდრე ბერიძის მეოცდამერვემეტე წარმატებული დარტყმის შემდეგ ანგარიში გააოცდამერვემეტ

ამოიჭერი და შეინახე

ფეხბურთი 69

ჯვარი ჯვარის მიმართ

2:0 — ეს არის ანგარიში ერთის „მოცემით“ „ა“ ლიგის წვრილი გუნდების მეხუთეულში. 23 ივლისის შეხვედრა რაც გამანძრევი გამოსდგება, ამ სეზონში 20 თამაში. 2:0-ზე კი დაწყებული ზუსტად ხანგრძლივი — 10 მატჩი.

ცნობისმოყვარეობა მოიცვალა ჯვარის ფანატიკოსებიც. 14 აგვისტოს მატჩი მოსკოვში, ადგილობრივი გუნდის — „დინამოს“ და „სპარტაკის“ შორის. სპარტაკელებმა გაიმარჯვეს ხუთ ბურთიან ანგარიშით და გულშემატკივრებიც ამ მხარეს ჭერდნენ ლოგიკური დასასრულით: არმიელებს ხუთით უფრო ხშირად დამეგობრებულების საკრებულო ებრძოდა მე-2 საფეხურს. თბილისელებსაც არასდროს სჭირვებიათ 2 ქეული და ამასთან უნდა ვსთქვათ 2 კვირის წინ მოსკოვის „დინამოსთან“ მატჩში შეღახული რეპუტაციის აღდგენისთვის.

სპეშეულარიც, პრემიერების მოვაჭრეები შეეცნენ: სინოპტიკოსები იმაში, რომ წვიმა მოსკოვში მსოფლიოს გვერდ ვერაფერი მოედება. ფუტბურთის გულშემატკივრები კი ორივე გუნდის ძალებს ცდილობდნენ სპეციალისტებივით შეეფასებინათ. ამ მხრივ ჯვრის ქშენებულ ფეხბურთელებს დასასუფთავებლად არანაკლებ ენერგია დასჭირდათ, ვიდრე ოპონენტის ფეხბურთელებს შეხვედრის ბოლო წუთებში. ამ ბრძოლაში ჯვრის ფეხბურთელებმა ნაკლებად გაიხეხეს ტანსაცმელი და ფეხსაცმელი, ვიდრე მათმა პარტნიორებმა ავეკილ-დაწეკნეს ბურთზე გასვლას.

შეხვედრის შემდეგ, ისევე როგორც პირველ ხანგრძლივი ტელეფონით ცნობისმოყვარეებმა მოსკოვიდან ითხოვეს ინფორმაციის დამატებით ნაწილებს. ბერძნული გამეორის მოყვარულებმა მოსკოვიდან ითხოვეს ბერძნული ტრაგედიების მოყვარულებს. გიმნასტიკის მოყვარულ ფანატიკოსებმა ვერ გაუძლეს ტანვარჯიშის ფინალის ტელეგადაცემას და თითქმის ახლა ვაცნობიერებთ, რომ ჯვრის ფეხბურთელებმა ნამდვილად ისეთი ფეხბურთი ითამაშეს, რომ ამ ფეხბურთის ტელეგადაცემა ნამდვილად ისეთივე ინტერესით უნდა დაეცვა, როგორც ტანვარჯიშის ფინალი.

ჯვრის ფეხბურთელებმა ითამაშეს ისე, როგორც ითამაშებენ ხოლმე ხოლმე ჯვრის ფეხბურთელები ამ ასპარეზზე. ეს ნიშნავს, რომ ისინი ითამაშეს ისე, როგორც ითამაშეს ჯვრის ფეხბურთელებმა ამ ასპარეზზე ყველა ოპონენტის წინააღმდეგ, ვინც ამ ასპარეზზე ჯვრის ფეხბურთელებს ეთამაშა. ეს ნიშნავს, რომ ჯვრის ფეხბურთელებმა

საქართველოს ჩემპიონატი

გაიმართა მირიდი წრის მატჩები საქართველოს თასზე ფეხბურთში.

საჩემპიონატო ფეხბურთელთა ბრიგადის მიღებამ ქალაქელები ძნელად წარმოადგინეს. მეორე ტაიმის 2.0 გამოპრეზენტა სტადიონზე.

მორჭიმული თამაშობების ადგილობრივ „ფეხბურთელთ“ და ყვარლის „ტექსტილ“ შორის ქალაქელებმა წარმატება. ხედავთ მორჭიმულობა — 3:2.

დაამატეთ მრჭიმულობა მთელი მატჩი ამაშია ატყვევებს და ფეხბურთის ინსტრუქტორს გუნდს (თამაშობა) შორის. სტუდენტებმა გამოარჩევენ მონაწილეები უპირატესობით — 2:1. ფრედ — 1:1 დაამატეთ მატჩი მაგრამ მაგრამ ჩარიცხეთ „ლაიფრასთან ბომბის გუნდს შორის. მოგონაცემებულები გუნდის განმოსახით შეხვდნენ ერთმანეთს.

მრჭიმა, რომელთა თავდასხმებით რიგ-ბაქანებ ზუსტი დარტყმით გაგზავნა მეორე გარემოვნებით კარში. სასმენო გოლის გატანა მეძლო შეიქმნებ.

— „ჯარაფი“ (ცარის რაიონი)— „ლოკომოტივი“ (სამტრედია) 2:0. მასკი 3. ფეხბურთი (ბათუმი).

გორელებმა კარგად თამაშობენ და ფაშისტებულადაც გამარჯვეს. ბუნება გაიკაპიტ რეზინებულად და გუნაში ფეხბურთელმა.

— „ლოკომოტივი“ (წყალტუბო) — „სპარტაკი“ (ზორკოში) 2:0. მასკი 3. მამინაშვილი (თბილისი).

— „მეცხეთა“ (ახალციხე)—„ფეიკანი“ (წულუკიძე) 2:0. მასკი 3. ჩიბებრიგანაძე (ბათუმი).

— „სამტრე“ (ჯვარი) — „დღეურები“ (ქვაქვეთი) 1:0. მასკი ო. მორჭვაძე (ბათუმი).

— „ლოკომოტივი“ (ბაზარაბის რაიონი) — „ცისკარი“ (ხიდნაღი) 0:0. მასკი 3. გაგრილაში (თბილისი).

— „ბაზარაში“ (ჩოხატაური) — „ავტო“ (ჯაფი) 3:1. მასკი ტ. ახუთაძე (ცუთაისი).

ფრედ — 0:0 ითამაშეს თბილისის აჩრდილთა გუნდმა და გორის რაიონის „ქართველმა“.

I ჯგუფის II ქვეჯგუფი

I ზონა

„არაგვი“ (დუშეთი)	—	„შირაქი“ (წითელწყარო)	3:2	„არაგვი“ (დუშეთი)	3:2	
„გაგრა“ (სოხუმი)	—	„ქართველი“ (ქარელი)	3:2	„გაგრა“ (სოხუმი)	3:2	
„ლაზური“ (ოზურგეთი)	—	„ისანი“ (თბილისი)	0:3	„ლაზური“ (ოზურგეთი)	0:3	
„ჭიათურა“ (ჭიათურა)	—	„ელექტრომეტრი“ (თბილისი)	4:1	„ჭიათურა“ (ჭიათურა)	4:1	
„ცხინვალი“ (ცხინვალი)	—	„ბაზისი“ (თეთრი წყარო)	4:1	„ცხინვალი“ (ცხინვალი)	4:1	

წყლის „არაგვის“ მოგება მიეკუთვნა ამხრები „სამტრიანთან“, ვაზისუბნის მეფეხბურთეები „ბაზისის“ — თბილისის „ფეხბურთის“.

II ზონა

„ვანათი“ (ამბა)	—	„ტრიტონი“ (ქუთაისი)	2:1	„ტრიტონი“ (ქუთაისი)	2:1	
„ციური“ (ზესტაფონი)	—	„ვანათი“ (ამბაკია)	1:1	„ციური“ (ზესტაფონი)	1:1	
„სპორტი“ (მაიაკოვსკი)	—	„იმერეთი“ (თერკოლი)	1:4	„სპორტი“ (მაიაკოვსკი)	1:4	
„მერცხალი“ (ზესტაფონი)	—	„ელექტრონი“ (ჩხორთწყალი)	3:2	„მერცხალი“ (ზესტაფონი)	3:2	
„ჩიხურა“ (სამტრედია)	—	„ლანდშაფტი“ (ონი)	3:1	„ჩიხურა“ (სამტრედია)	3:1	

ზონალური გათამაშება

I ზონა. ლაგოდეხი — ტურაანი 1:0, სიღნაღი — ახმეტა 3:1, ყვარელი — საგარეჯო 3:2.

II ზონა. ხიდი — ლანჩხუთი 0:1, ფოთი — სამტრედია 1:3, გორი — ზუგდიდი 1:1, ამაღა — ქობული 2:1.

III ზონა. წყალა — თიანეთი 1:0, ბოდბისხევი — ლანჩხუთი 7:1, ბოდბისუბანი — წყალა (აბრაკი) 5:2. ბოდბისუბანს გაზარეკება ჩაეფიცათ მარნეულის გუნდის შეეფერება.

გათამაშების ცხრილები

მდგომარეობა 15 აგვისტისათვის

I ჯგუფის I ქვეჯგუფი

	თ.	მ.	ფ.	წ.	ბ.	ქ.
„ხელფარი“ (ვანი)	22	10	10	2	28—17	30
„ცოლათური“ (ცხაკაია)	22	11	8	3	32—20	29
„ცისკარი“ (სიღნაღი)	22	11	6	4	27—21	28
„ცოლათური“ (წალენჯიხა)	23	8	11	4	25—17	27
„ხიდაური“ (თბილისი)	24	6	15	3	31—25	27
„ხაზისი“ (ვაზისუბანი)	21	9	8	4	35—25	26
„მეგალიტი“ (ზესტაფონი)	24	9	9	7	30—24	25
„ციხე ნისციხე“ (თბილისი)	24	9	7	8	30—30	25
„ზე. რეზიტები“ (ვარციხი)	24	9	7	8	19—21	25
„ტაბარი“ (ვარის რაიონი)	24	7	9	8	25—21	23
„ბაზისარი“ (ჩოხატაური)	24	7	9	8	29—31	23
„მეცხეთა“ (ახალციხე)	24	8	8	10	25—35	22
„ჭიათურა“ (ჭიათურა)	24	8	6	10	19—26	22
„ზეიდარი“ (წულუკიძე)	24	5	11	8	21—22	21
„ხაზ (თბილისი)	23	6	8	9	20—28	20
„ავარი“ (ვაკე)	23	6	8	9	19—32	20
„ლაიფრასი“ (ბაზარაბის რაიონი)	24	7	11	7	27—29	18
„ხაზისი“ (ჭიათურა)	23	8	2	12	23—31	18
„ლოკომოტივი“ (სამტრედია)	24	6	7	11	23—31	19
„ზეიდარი“ (ყვარელი)	21	3	10	8	27—30	16

I ჯგუფის II ქვეჯგუფი

I ზონა

„ისანი“ თბილისი	19	15	2	2	44—7	32
„მეგობარი“ ბოდბისუბანი	19	11	5	3	44—25	27
„ბაბანინები“ ახალ.	19	10	3	6	39—21	23
„ვაკარია“ ახალ.	19	10	3	6	41—28	23
„ვერანი“ თბილისი	19	9	4	6	25—17	22
„არაგვი“ მცხეთა	18	8	5	5	24—23	21
„მეგალიტი“ ზესტაფონი	17	9	2	6	28—24	20
„თრიალეთი“ წალკა	18	9	2	7	14—17	20
„ბაღდური“ სვანეთი	18	9	1	8	22—27	19
„შევარდენი“ თბილისი	18	6	5	7	23—27	17
„ბაზისი“ ხიდისჯვარი	18	7	3	8	14—28	17
„შირაქი“ წითელწყარო	18	5	5	8	17—27	15
„არაგვი“ დუშეთი	18	5	4	9	26—40	14
„ბაზისი“ თეთრი წყარო	18	4	3	11	18—45	11
„ბაზისური“ ქარელი	17	2	1	14	16—42	5
„ლელაპარაკები“ თბილისი	17	0	2	15	10—28	2

II ზონა

„იმერეთი“ ონი	14	10	4	0	35—8	24
„ნავარა“ ხაშური	14	8	2	4	12—14	18
„ბაბეთური“ ახმეტა	13	6	5	2	23—13	17
„ბაბანელები“ ადიგენი	13	7	2	4	21—16	16
„ფიზიური“ ონი	13	6	3	4	21—15	15
„სამტრანი“ წყალტუბო	13	4	6	3	21—14	14
„ტრიტონი“ ქუთაისი	12	5	4	3	22—20	14
„ლოკომოტივი“ ჩხორთწყუა	14	3	6	5	16—20	12
„ნიბუხარა“ სამტრე	14	4	4	6	27—32	12
„ცოლათური“ ხონი	12	3	4	5	12—11	10
„მერცხალი“ ზესტაფონი	13	2	1	10	12—47	5
„ხაზისი“ ბოლნისი	13	1	0	12	8—26	3

ი. ი. ჩხეიძე

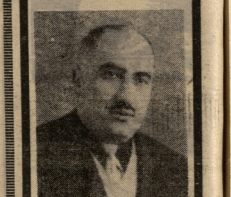

46 წლის ასაკში გარდაიცვალა ნიჩბოსნობის ერთ-ერთი თვალსაჩინო მეცნიერი ჩვენს რესპუბლიკაში იური ილიასის ძე ჩხეიძე.

ი. ჩხეიძე დაიბადა 1922 წელს თბილისში, მოსაზხარის ორბაში. 1940 წელს სამელო სკოლა დაამთავრა. ომის პირველი ომის დღეებიდანვე იური სამშობლოს ერთგული ვაჟიშვილი იბრძოდა. 1946 წელს დემობილიზების შემდეგ, იგი თავის საყვარელ საქმიანობას — სპორტს დაუბრუნდა.

1947-48 წლებში ი. ჩხეიძე მუშაობდა ავჭალის „ტურფის“ სოფლის საბჭოს თავმჯდომარედ, 1949-51 წლებში კი იგი თბილისის ტრამვაი-ტროლეიბუსების საამრეკლის ინსტრუქტორია.

1951-55 წლებში ი. ჩხეიძე მრავალჯერ ნიჩბოსნობის სპორტის ოსტატის ტიტულის თავმჯდომარე იყო. 1955 წლის იგი ავჭალის თბილისში გადმოსვლის შემდეგ ორ წელიწადს ჩხეიძე ნიჩბოსნობის საქალაქო საბჭოს ტექნიკური ნაწილის ინსპექტორად მუშაობდა.

1958 წელს ი. ჩხეიძე საქართველოს ფეხბურთის ფედერაციაში მუშაობდა. წელიწადის პარალელურად იგი ნიჩბოსნობის საბჭოსაც ხელმძღვანელობდა.

1963 წლიდან 1968 წლამდე ი. ჩხეიძე „ბურევესტნიკის“ რესპუბლიკური საბჭოს ინსტრუქტორია ნიჩბოსნობაში, 1965 წლიდან კი საქართველოში იქნილესი სპორტული ტურნირების მასწავლებელი.

ი. ჩხეიძე ჭირ ყოფილ ბევრის გაცილებით საქართველოში მისი საყვარელი სპორტის შემდგომი განვითარებისთვის.

ზუსტად ვერ მეგობრობა და მასწავლებლის ხსოვნას ყოველთვის არ დავიწყებენ მისი მეგობრები და აღზრდილები.

ამხანაგების ჯგუფი.

53 გოლი!

სურანიაში II ლიგების ფეხბურთელთა ჯამპიონატის მიხედვით თვითეული ფეხბურთელის ანგარიში შეიცავდნენ თან და თავისი ეკუთვნილი თავდასხმითი ენერგიები. მან მოსაწონად ითამაშა 53 მატჩი და 53 გოლი გაიტანა. ასეთ ეკუთვნილ მოედანა ფრანგული ფეხბურთისთვის.

ვრანჯიკი შეიქნელია სორანგის ბრიგადის ასწლიანი ბიჭი.

ჯარი ჯგუფი

● ბოსკოვი, 14 აგვისტო. 24 აგვისტის გერმანიის ფედერაციულ რესპუბლიკაში ეროვნებების სპორტული სპორტული ჩემპიონატის ფინალური ეტაპების ჩატარების ორგანიზაციის საქმეებზე მოკიდებული საერთაშორისო ფედერაციამ დანიშნა საკუთარი კატეგორიის მსაჯი. ამ ჩეჩუაში ა. ჩერეკაში. ასე კვეპრიდან ეფროპის ჩემპიონატის ფინალში ორი მოპოლული ბასპარეზეს: თბილისელი ვ. კილაბერიანი და ა. ფედოროვი.

● ბაქო, 14 აგვისტო. ავტობრივ „ჩაიდიას“ და ბელეის „ანდერძების“ ამხანაგურ მაჩაში ვეფხვისტყაოსნის ორი ნორიდან ორი ნორი გაიტანეს, მაგრამ თამაში ვეფხვისტყაოსნის მოიგეს (3:1). ვინაიდან ხანდახან ერთი ბერი ორ საკუთარ კარში შეაგდო. სარჩატერთა ალიმპიონის, რომ ამ უსიამოვნო ინციდენტის ერთ წუთით ადრე მან აბეკონი გაათანაბრა — 1:1.

● სოფიო, 14 აგვისტო. ბულგარეთის ფეხბურთელთა ნაკრებმა ახალ-ნიშნით 4:1 დაამარცხა ბრაზილიის კლუბ-პირველი. შეხვედრაში ბრაზილიის ფეხბურთელებმა ბულგარეთის ფეხბურთელებს ვერ გაუწიეს ბერით მეიღეს საკუთარი კარის ბადეში. შეხვედრის შედეგად ბრაზილიის ეროვნული ნაკრები ვერ გაიტანეს.

● ლონდონი, 14 აგვისტო. სტუდენტ მოსკოვაცვა გუნდეი მოიღო ინო ჩემპიონობა დიდ ბრიტანეთის საჭროთა ნაკრებში. ბურნლის მოსკოვაცვა ფინალში ეროვნული ნაკრების ფეხბურთელებს ასე მოიგეს ფეხბურთელ