ᲙᲐᲚᲔᲑᲝᲠᲗᲔᲑᲘᲡ ᲧᲕᲔᲚᲐ ᲥᲕᲔᲧᲜᲘᲡᲐ, ᲨᲔᲣᲔᲠᲗᲓᲘᲗ!

ᲚᲔᲚᲝ

№ 212 (3951)

29 ოქტომბერი, ოთხშაბათი. 1969 წ.

ფასი 3 კაპ.

საქ. სსრ მთავრობის საბჭოთა არასამეფო ფიზიკური კულტურის და სპორტის კომიტეტისა და პროფესიული რესპუბლიკური საბჭოს ორგანო

ᲚᲔᲚᲝ Орган Комитета по физической культуре и спорту при Совете Министров ГССР и республиканского Совета профсоюзов

ᲒᲐᲖᲗᲘᲗ ᲒᲐᲛᲝᲛᲓᲘᲡ 1934 ᲬᲚᲘᲡ 13 ᲐᲞᲠᲘᲚᲘᲓᲐᲜ

ᲠᲔᲙᲝᲠᲓᲔᲑᲘ

ᲜᲐᲜᲐᲮᲐᲕᲘᲡ, 28 ოქტომბერი. ქვეყნის ძალოსანთა შორის ორგზის ოლიმპიადის მედალოსანმა, ოსიპ ლიპარტელიანმა ახალი რეკორდი დაამყარა. ის ფეხმძიმეებში 2 კგ-ით სჯობს მიაღწია მეექვსე ოლიმპიურ თამაშებში (1964 წ.) დამყარებულ მსოფლიო რეკორდს.

ოსიპიანის ტანმრთველობის ძალოსანთა აქ გამართულ შეჯიბრებაში მიაღწია მსოფლიოს 5 ცდიდან 2 რეკორდი დაამყარა — 125,5 კგ ატაკი და 153 კგ ჯამი. პირველ შემთხვევაში მან ნაკლები კგ-ით დაამარცხა ბაკურიანში მთქნევი, ხოლო მეორეში — ამჟამინდელ წინააღმდეგობას ვერაფერი გაუწია და ოსიპიანის 5 წლის წინანდელ სრულიად მარჯვენაც.

ᲜᲐᲜᲐ ᲙᲕᲚᲐᲕ ᲓᲐᲬᲘᲜᲐᲣᲠᲓᲐ

ᲑᲝᲠᲯᲝᲛᲘ, 28 ოქტომბერი (ტელეფონით, ჩვენი სპეც. კორ.). ქვემის გ. ცრცილაძის სახელობის ტანმრთველობის სახლობის დაუმარცხებელად.

კარგი შთაბეჭდილება დატოვა ბ. შუფტმ, რომელიც მ. ჩანიკეს ეთამაშებოდა. მან ცენტრში თავისი ფიგურის გამაგრებით მეტისტი ღაზეური მოეკიდა შემთე პარტიას.

ᲛᲔᲢᲘᲡᲢᲘ ᲓᲐᲛᲐᲠᲪᲮᲓᲐ

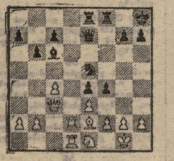

22. ef gf4 23. ge3 gf5 24. h3 ge 18 25. g1 ღh4 26. b3 ღe6 27. a4 g5 28. ბc2 - gf31 29. gl bf3-1-30. ge3 (ფრთხილია, ეახლიან 30. ... ღe5-ის შემდეგ შამათი გაორთულდა) 30. ... ef 31. ბe3 h5 32. gd4 ge8 33. a1d2 ღe5 (ამ დროს მეტად ეხსნა სახის ცალმხრივი ეფექტი. ფიგურული ქმობდა, თითო ცენი) 34. gd1 ბb7 35. gf1 c6 36. a1d1 ბe8 37. g1d2 gf7 38. gd1 c5 39. gd7 ge8 40. gd6 g4 41. hg hg 42. gd8 g3 43. gg3+ ბg2# ფიგურები დაწერეს.

შეხვედრების მეორე ღილეში რუბეთი ჯ. ბორისენკო შეხვდა. პარტია რუსეთის ბატარა უპირატესობით მიმდინარეობდა, მაგრამ ფეხ თამაშში მან შეტანის ღაზეური ვერ შეამჩნია და ფიგურის გაცვლაც მიხვედრა. ბორის შეხვდა. 27-ე სვლაზე, მეტისტი ყიობა შეთანხმდნენ.

ᲛᲐᲚᲘᲜᲐᲓ ღაჩაზედ თამაშობდა ი. კაკაური ნ. კონიპლიოვას წინააღმდეგ. მხედრის ლაშაი შეერთეთ კაკაურის მეტისტს ფიგურა მოეთ. უეჭველად ფიგურული კონიპლიოვა ამაოდ ცდილობდა წინააღმდეგობის გაწევას და ბოლოს ფიგურა დაკარგა.

ᲡᲣᲠᲐᲗᲔᲑᲖᲔ: მაიდანაშეობის მომენტი ტურნ.

ᲤᲝᲢᲝ ბ. ᲑᲐᲠᲐᲒᲘᲐᲜᲘᲡᲘ. (ᲩᲕᲔᲜᲘ ᲡᲞᲔᲪ. ᲙᲝᲠ.).

ᲛᲔᲝᲗᲮᲔ ᲙᲚᲐᲡᲘ

ᲛᲔᲝᲗᲮᲔ ᲙᲚᲐᲡᲘᲡ ᲛᲔᲝᲗᲮᲔ ᲢᲣᲠᲜᲘᲠᲘᲡ ᲛᲔᲠᲕᲔ ᲓᲦᲔ

◆ ᲙᲐᲜᲐᲜᲘ, 28 ოქტომბერი. მოიყვეთეთ აქ გამართულ საერთაშორისო ტურნირის ხარისხო. სპორტსმენებმა 5 წუთიანი თამაშებში იქონიეს დაახლოებით ერთნაირი ტემპერატურა. ხელოვნება გ. დუპარიძეზე მოიკლიანი გ. ბოლეთაში და გრიგორიანზე. ამ ვიღაც ტემპერატურის ტურნირის ტურნირის ტურნირ

საქართველოს ეროვნული ბიბლიოთეკა

საკავშირო სპორტული კლასიფიკაცია 1969—1972 წლებისთვის

მაგიდის ჩოგბურთი

სათანადო მოთხოვნები

კალეგი და ვაჟები

სსრ კავშირის სპორტსმენთა სპორტული ოსტატის — დოკუმენტი I-VIII ადგილი მსოფლიოს 26 ეროვნის პირველობაში ერთეულობა 16 წყვილთა შორის;

ა ნ

იყოს სსრ კავშირის ნაკრები გუნდის შემადგენლობაში, რომელიც დაიკავებს I-V ადგილს მსოფლიო პირველობაში ან I-IV ადგილს ევროპის პირველობაში, ან იყოს მათ მატჩების არანაკლებ 50 პროცენტში;

ბ ნ

იყოს სსრ კავშირის ნაკრები გუნდის შემადგენლობაში, რომელიც I-II ადგილს დაიკავებს ევროპული ლიგის პირველობაში, ან თითქმის მატჩების არანაკლებ 50 პროცენტში.

ა ნ

შეთითებულ 48 გუნდის შემადგენლობაში, რომელიც მოიგებს 23-რიან საქონო გუნდების თასს;

ბ ნ

შეთითებულ მაგიდის ჩოგბურთის სპორთშორისო ფედერაციის მიერ შეფგენილ მსოფლიოს 20 უძლიერესი მოთამაშეთა სიაში;

გ ნ

წლის განმავლობაში მოიპოვოს 4 გამარჯვება მსოფლიოს 20 უძლიერესი მოთამაშის სიაში შეფგენილ მსოფლიოს ნაკრებ გუნდთან;

ა ნ

5 გამარჯვება ევროპის 16 უძლიერესი მოთამაშის ოფიციალურ შეხვედრებში ან I ადგილი ევროპის 16 უძლიერესი მოთამაშის ტურნირებში, თუ ასეთი ტურნირები არ ჩატარდება, იყოს შეფგენილი ევროპის 16 უძლიერესი მოთამაშის სიაში;

ბ ნ

ევროპის 16 უძლიერესი მოთამაშის ოფიციალურ შეხვედრებში ან I ადგილი ევროპის ჩემპიონატის ფარგლებში ჩატარებულ ტურნირებში, ან სპორთშორისო ტურნირებში, თუ ასეთი ტურნირები არ ჩატარდება, იყოს შეფგენილი ევროპის 16 უძლიერესი მოთამაშის სიაში;

გ ნ

წლის განმავლობაში მოიპოვოს 4 გამარჯვება მსოფლიოს 20 უძლიერესი მოთამაშის სიაში შეფგენილ მსოფლიოს ნაკრებ გუნდთან;

ა ნ

I ადგილი ერთეულთა შორის იმავე პირველობაში არანაკლებ 5 სპორტის ოსტატის მონაწილეობით;

ბ ნ

შეფთითებს სსრ კავშირის 24 უძლიერესი მოთამაშის რიცხვში;

გ ნ

ერთი წლის განმავლობაში არანაკლებ 5 სპორტის ოსტატის მონაწილეობით ჩატარებულ 25 უძლიერესი მოთამაშის შეხვედრებში მოიპოვოს 25 გამარჯვება სპორტსმენთა სპორტული ხელმძღვანელების ან ექსპერტების ერთსულოვანი შეფასებით;

დ ნ

25 გამარჯვება ევროპის 16 უძლიერესი მოთამაშის ოფიციალურ შეხვედრებში ან ევროპის 16 უძლიერესი მოთამაშის სიაში შეფგენილ მსოფლიოს 20 უძლიერესი მოთამაშის სიაში შეფგენილ მსოფლიოს ნაკრებ გუნდთან;

ე ნ

ევროპის 16 უძლიერესი მოთამაშის ოფიციალურ შეხვედრებში ან ევროპის ჩემპიონატის ფარგლებში ჩატარებულ ტურნირებში, ან სპორთშორისო ტურნირებში, თუ ასეთი ტურნირები არ ჩატარდება, იყოს შეფგენილი ევროპის 16 უძლიერესი მოთამაშის სიაში;

ვ ნ

წლის განმავლობაში მოიპოვოს 2 გამარჯვება სსრ კავშირის 25 უძლიერესი მოთამაშის სიაში შეფგენილ სპორტსმენთან;

ზ ნ

ერთი გამარჯვება იმავე სპორტსმენთან და 2 გამარჯვება სპორტის ოსტატთან;

თ ნ

5 გამარჯვება სპორტის ოსტატთან;

ი ნ

2 გამარჯვება სპორტის ოსტატთან და 3 გამარჯვება სპორტის ოსტატის კანდიდატთან ან 2 გამარჯვება სპორტის ოსტატთან, 2 გამარჯვება სპორტის ოსტატის კანდიდატთან და 10 გამარჯვება I თანრიგის სპორტსმენთან.

I თანრიგი — დოკუმენტი I ადგილი არანაკლებ ხუთდღიანი მასტატის ტურნირში, თუ ასეთი ტურნირების არ ჩატარდება, იყოს შეფგენილი I თანრიგის სპორტსმენთა სიაში.

II თანრიგი — დოკუმენტი I-II ადგილი ნებისმიერი მასშტაბის შეხვედრებში არანაკლებ 8 შეიჩვიანი ოთხწუთიანი ან 16 შეხვედრიანი მოსწრებით.

III თანრიგი — დოკუმენტი I-III ადგილი ნებისმიერი მასშტაბის შეხვედრებში არანაკლებ 10 სპორტსმენის მონაწილეობით.

ა ნ

წლის განმავლობაში მოიპოვოს 3 გამარჯვება ხუთქულიან მატჩებში, ან ექვსქულიან მატჩებში 2 გამარჯვება და 1 გამარჯვება ხუთქულიან მატჩში;

ბ ნ

5 გამარჯვება ხუთქულ I თანრიგის სპორტსმენთან ნებისმიერი მასშტაბის შეხვედრებში.

ვაჟებისათვის III თანრიგი — დოკუმენტის I ადგილი ექვსქიან მატჩებში ან ნებისმიერი მასშტაბის შეხვედრებში არანაკლებ 16 სპორტსმენის მონაწილეობით.

ა ნ

წლის განმავლობაში მოიპოვოს 3 გამარჯვება ექვსქიან I თანრიგის სპორტსმენთან და 2 გამარჯვება ექვსქიან II თანრიგის სპორტსმენთან;

ბ ნ

10 გამარჯვება ნებისმიერი მასშტაბის შეხვედრებში.

თანრიგის დასაბუთება

თანრიგის მინიჭების წესი — ერთი წლის განმავლობაში მიღებული გამარჯვება თანრიგის მოთამაშეთან სპორტის ოსტატის თანრიგის დადასტურება ეოველწლიურ წინა წელსწავიდეთ გამარჯვებათა (სპი) მიხედვით.

სათანადო მოთხოვნების შესრულების პირობები

1. სპორტსმენების ხნა მოყვანილ რესპუბლიკებს, ოსპისა და ტერიტორიებისათვის ეტლგანლაგების ეტლგანლაგების ეტლგანლაგების

ქართული ბიბლიოთეკა

და მაინც, კეისარს კეისრისა!

თბილისის „დინამოს“ ბოხარო დებუტირებულია გუნდი სსრ კავშირის ჩემპიონობისთვის.

ამ ცნობამ თავის დროზე უნიშნა სიხარული მოგვანახა. მართალია, რა უნდა იყოს სპორტის ჟურნალისტისთვის უფრო სასიამოვნო ამაზე მეტი ბედნიერება, ვიდრე საკუთარი გუნდის წარმატებას. თანაც, თუ ეს საკუთარ გუნდთან დაკავშირებულია.

მაგრამ გამახარებდა მეცნიერ მარტო სიამოვნების მოტანით რიგი ყოფილიყო. მის მოლიდინში ერთბაშად ეშმაკები და სიხარული და გულისამღონელი, ჭეშმარიტ საკუთარი თავისებური და ოფიციები.

ეს ყველაფერი თავის თაეზე გამოსცდილ ნორმაზე დინამოელებმა და მაინც შეეძინებინა ისევ ეშმაკებს. ამ საკვანძო ჩემპიონატის ფინიშზე რომელიც თავისი მნიშვნელობით და მასშტაბებით მოხარო ფეხბურთელთა ყველა ტურნირს ერთიანობა, ერთიანად აღემატება. თაფდ გამახარეთ 5 თვის მანძილზე ყოველ გუნდზე, ოღონდაც, სამ ფაქიზებით იმიჩემ, რომ საოცარად ძნელია, ბერს ხიბლიეს, ხიბლიდეს ორი თვითმხილველის ერთმანეთისგან განსხვავებით ამბების ან ერთნაირ ამ ქუდის დახურვა, თავით დაწვა მთელი ხალხისთანაობის და მთლიანებით მოსკიდეს სამეზე ხელი. ამ დილეში ჩიორ დინამოელთა გამარჯვებ ის მარათონი ჯერ რეკვიზიციასაც შეშფოთ საკვდრო სარისკილეზე — 2: 1. სტარას (ქალაქია ლიფის ოლქში) ბასკეთბოლისტი და პიციის დიდებული იმ 10 კოლექტივს შორის, რომელშეც ეს საგაზეთო უფლება მჩიდროდა და ოფიციი მოიპოვეს.

ფინალი უკონის ერთ-ერთ ქალაქში რომ ჩატარდა, უფიციო მართლაც, ვინაიდან მოსაში გადამწყვეტ ეპიზოდს უფლება მასპინძელ სწორედ ეს რეზულტატი მეხედა. ჩემპიონატის ლიტით ხელე ადვილ სპორტსმენად იყო, მუსაზეზე — ასფიზიანად. მაგ ამე. თითქოსდაც (ავიღოთ „დინამო“ და „სპორტმანტარებ“ ლეგენდარული ბასკეთბოლისტები „ბატონო“, თბილისის „დინამო“ და ასეულნორმალის სადებინო სკოლა, ქალაქის „ტორპედო“, მაქის „ზეთისტან“ და „დინამო“, და ბოლოს, ეკონომიკის „ლიდერის“ ბასკეთბოლისტები, 100 წლისთავისადმი მიძღვნილი ხალეზეთი უფლის დღეს, კიდევ ერთხელ იღეთ სპორტი იმისთვის, რომ ბოლოს და ბოლოს ქეისარს ქეისრისა მიეცეს...

ჯერჯერობით, როგორც ვხედავთ, პრობლემა საკვანძო ნორმალურად ვინატრებულ და ეშმაკებულ სასვენებლად ნორმალურია.

ფინალური ტურის პირველ გეგმაზე ბასკეთბოლელთა არაფერი წოსწყვეთ. 10 კალათბურთელი ღირსეულად ეროვნული ფორმით ვიყავით ფიცი. ტელი უნდა დაასკვნა ჩემპიონატისაუს. ეს კი ეთქვა ბოლოს და ბოლოს ფაიშინებს კიდევ „სპორტმანტარებ“ და „ლიდერ“ ბასკეთბოლისტებს ეროვნის არავის შიუქნიათ.

ღირსეულად ვკარაქტერი, ანუ ჩემპიონის მცირე შედეგებისათვის მცირეთი თამაშელი მოლიანი ეროვნული ეროვნული ეროვნული „დინამოს“, ქუთაისის „ტორპედო“, კიევის „სპორტმანტარებ“ და დონეციის „შახტიორის“ ფეხბურთელებმა.

შემდგომში უმნიშვნელოდ დასჭნეთ ტურნირში ფრედ დამთავრება (თბილისი — ქუთაისი 1:1, კიევი — დონეცკი 1:1, თბილისი — კიევი 0:0, ქუთაისი — დონეცკი 1:1). მხოლოდ ერთი ბრძოლა მოეკი თბილისს ცხელ სპორ“ დონეცკის „შახტიორს“ (1:0) და კიევის „სპორტკლუბს“ ისპანიაში — ქუთაისის „ტორპედოს“.

შეიქმნა მდეგმარეობა, რომელსაც თავისუფლად შეიძლება ვუწოდოთ ბასკეთბურთი თავისებური, მაგრამ ეფექტურად არ იყო ძნელი გამოსახვნელი, როგორც მსაჯთა კოლეგიას ეწყინა.

თავისებურ გასაღება, რომელიც მოლანდა მსაჯთა კოლეგიის გასვლაზე ფინალში, მაგრამ ეშმაკებს მწერნალებმა საკმაოდ კარგად იცოდნენ, იყო ჩემპიონატის დებუტანტი. იგი ივუსტინიდა:

— ჩვ ორი ნაწილი ტურნირის ერთ-ნაირ ქულებით დაამთავრეს, მაინც-ნელობა ეწირეთ:

1. ეეფრთხის სხვაობას,
2. ურთიერთშეხვედრის შედეგს,
3. მოგებათა რაოდენობას,
4. ჯგუფებე ეერთეს,
5. ბასკეტბოლი ნორმატივებს.
6. დისციპლინის დარღვევის შემოწმებას.

ყველა ეს 6 პუნქტი ეჩეკვდებოდა ორთქლის ფინალურ შეხვედრებე და არა წინასწარ მატჩებზე დებუტანტი ეს ხაზგასმით იყო ხაზგასმული ეეფრთხის (ბაკი) ეშმაკების ნორმატივები (89-5 პუნქტი) ეშმაკებისა (ბ-ე პუნქტი) ეშმაკებისა. ეს ნიშნავდა, აღნიშნული პუნქტები 11-ტურნირი ხაზგასმით დასრულებით შეიცავდა — ეეფრთხის ეშმაკებისა. თბილისელებს ეეინახავდა ეეფრთხის ეშმაკებისა. ეეფრთხის ეშმაკებისა. ეეფრთხის ეშმაკებისა.

გაწყვეტილი ესტაფეტა

საქართველოს ჭოგნადელ სპეციალიზირებულ ბოლოსანას (ხელმძღვანელი ნ. ბერიძე) ბოლო ხანებში ბევრი ახალგაზრდა ჩაებარა. ამ ახალგაზრდებს შორის ბევრი ნიჭიერი ბიჭი და გოგონა აღმოჩნდა. ისინი ყოველ დღე ავარჯიშებენ, ეწევიან ინტენსიურ ვარჯიშებს, ცდილობენ, ყოველ ახალ ვარჯიშზე ახალი რეკორდი დაამყარონ. ამ ახალგაზრდებს შორის ერთ-ერთი ადგილი ეკავა ნ. ბერიძის მოსწავლეს, ნ. ბოლოსანას ჩემპიონს, ოლიმპიურ ნაკრებ გუნდის წევრს, ნ. ბერიძის ასულს ნინოს.

ნინო ბერიძე ბოლო ხანებში ძალიან ბევრს ვარჯიშობდა. ის ცდილობდა, ყოველ ვარჯიშზე ახალი რეკორდი დაემყარებინა. ამ ვარჯიშებიდან ერთ-ერთი ასეთი ვარჯიში ნინოს ბოლოსანაში ჩატარდა. ნინო ბერიძე ამ ვარჯიშზე ასე იხსენებს:

— ვარჯიშის დაწყებამდე ცოტა ვნერვიულობდი. ვიცოდი, რომ ჩემი ძალები ამ ვარჯიშზე ბევრ რამეზე იყო დამოკიდებული. ამიტომ ვცდილობდი, ყურადღებით მოვსმენოდი ჩემი მწვრთნელის ნ. ბერიძის ყოველ სიტყვას, ყოველ რჩევას. ვიცოდი, რომ ამ ვარჯიშზე ჩემი ოსტატობა ბევრად იყო დამოკიდებული.

ნინო ბერიძე ბოლოსანაში ბოლო ხანებში ბევრს ვარჯიშობდა. ის ცდილობდა, ყოველ ახალ