ლენინგრადის ქალაქის საბჭოს აღმასკომის თავმჯდომარის პირველი მოადგილე გ. კოჩერი „საბჭოთა სპორტის დამსახურებულ ოსტატს ნ. კრეჩინსკაიას. ნ. კრეჩინსკაია — ტანვარჯიშის დარგში დაჯილდოებულ XIX ოლიმპიური თამაშების წარმატებით გამოსვლისთვის და ზედა სპორტული მიღწევებისთვის.

ფოტო ა. წარანოვისა (საქინფორმი).

ეროვნული ბიბლიოთეკა

დღეს სტარტია

გუშინ თბილისში, პიონერთა სასახლის სარეკორდო დარბაზში, საზეიმოდ გაიხსნა ვ. გოცელაძის მემორიალი — დიდი სპორტსმენი-ადამიანის ხსოვნისადმი ტურნირი.

ტურნირში 16 მოჭიდავემ მონაწილეობა. მათ შორის არიან საუკეთესოები დიდოსტატები ზ. დალი, ჯ. პრინცევები, ე. ფაშენი, რ. ბოლოები, ჯ. შამკოვები, ჯ. ლეონი, ვ. გუდელები (ყველა სსრ კავშირის), ვ. მორტა (ჩეხოსლოვაკია), სპორტოფიცრები ოსტატები ვ. ჩიკულები (რუმინეთი), ფ. ცოტკინი (პოლონეთი), ე. მაცე (უნგრეთი), ზ. გეგეჭკორი (სსრ კავშირი), ოსტატები რ. ქინქიაშვილი (სსრ კავშირი), ა. სპირიდონოვი (ბულგარეთი) და სხვ.

სხვებთან ცდერპოსთან ბევრი ეუცილებლი სატყვა თქვეს ქართველი ჭიდაკაის მოკარულების, სპორტის დამსახურებულ ოსტატის, სპორტშენირის თბილისის ე. გოგლიძის მასპარეობით, რომელმა სპორტსაც ეძღვნები ეს ტურნირი.

შედეგ კენჭისყრა. დღეს რუსთაველის სახელობის დრამატული თეატრის მეორე დღისაში გაიმართება I ტური თამაშის დასწყისი — 18 საათს და 89 წუთზე.

ვ. გოცელაძე.

პროლეტარიელ ერთა, შეერთდით!

ლელო

№ 245 (3984)

17 დეკემბერი. ოთხშაბათი. 1969 წ.

ფასი 3 კაპ.

საქ. სსრ მინისტრთა საბჭოსთან არსებული ფიზიკური კულტურის და სპორტის კომიტეტისა და პროფკავშირის რესპუბლიკური საბჭოს ორგანო

ЛЕЛО Орган Комитета по физической культуре и спорту при Совете Министров ГССР и республиканского Совета профсоюзов

გაზეთი გამოდის 1924 წლის 18 აპრილიდან

ბოქაულობა!

15 დეკემბერს. ბათუმის ნოვატორთა ქ. ქვემოთ მოთამაშეთა შეხვედრის ფარგლებში. ფეხბურთელ. მეცნიერთა ორ ჯგუფს შორის ჩატარდა ფეხბურთის ტურნირი. ტურნირში მონაწილეობა მიიღო ექვსმა გუნდმა. ტურნირის ბოლო ეტაპზე ფეხბურთელებმა ერთმანეთს ორ-ორი შეხვედრა გაუმართეს. ტურნირის გამარჯვებული გახდა ბათუმის ნოვატორთა ქ. ქვემოთ მოთამაშეთა გუნდი. ქ. ქვემოთ მოთამაშეთა გუნდის შემადგენლობა: ბოქაული — ვ. ბოლქვაძე (კაპიტანი), ბოქაული — ნ. ბოლქვაძე, ბოქაული — ნ. ბოლქვაძე, ბოქაული — ნ. ბოლქვაძე,

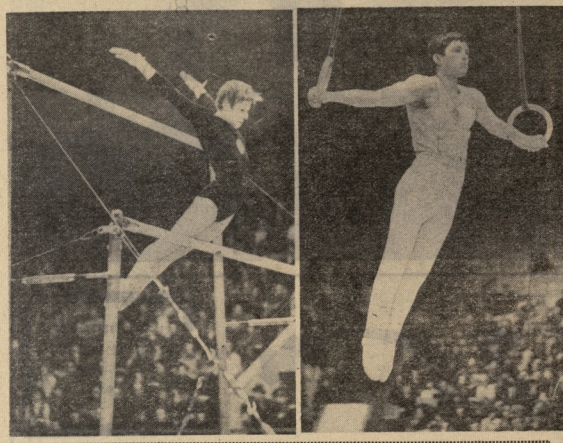

მთელი ჯგუფით

სპეციალისტებს ეს სამი ნიჭიერი ახალგაზრდა ტანმოვარჯიშე ადრეც შეხვედრია. მაგრამ მათ ბოლო სანელებს განსაკუთრებით გამოარჩევს თვით გაცილებით.

ა. ვალუევი. ვორონეჟის ორ სკოლას ბევრი სიხელგანჯმელი ტანმოვარჯიშე გაზარდა. 1969 წლის საკავშირო ჩემპიონატში, რომელიც დონის როსტოვში გაიმართა, ამომრჩევნებმა ყველა ერთ ვარსკვლავი — მეათეკლასელი ლ. ბერეზა. იგი ქვეყნის ახალგაზრდული ნაკრების წევრი გახდა.

ვალია ტანვარჯიშში ის ვორონეჟელები ბევრით ვერაფერით დაუკვეხნიანები. მაგრამ ეი, იქვე — დონის როსტოვში — ბრავალდაც ბრინჯაოს მედალი მოიპოვა 22 წლის ვორონეჟელმა სტუდენტმა ა. ვალუევმა.

ვალუევი რუსეთის ჩემპიონია. ამ წოდებას ახალგაზრდა სპორტსმენი იყოლს მეორე ცდისთვის ტანმოვარჯიშე ვ. ლუსიკევისთან ერთად. ახალი საკავშირო პროგრამა, რომელთაც უკვე ტარდება შეხვედრები, ძალიან რთულია. საკავშირო ჩემპიონატში მან პირველ ვესპილეს ოლიმპიელი ვ. ლუსიკევიც ვერ გამოკეთა. ვალუევი კი შედარებით იოლად გადაურჩა მას. მეჯრავლებებს ეს სპორტსმენი შეიკვეთეს ქვეყნის ნაკრებში, რომელიც ოლიმპიელ ტანმოვარჯიშეებს უნდა შეხვედროდა. და ვორონეჟელ სტუდენტს თვით არ შეერცხვენია. მან მოიღო ეკლესიაც დაუთმო, რომელიც მეხუთეში მეოთხე იყო პრაკტიკებში.

ო. კორბუტი. იგი ჩინეთელად გამოიყვანა ქვეყნის ხოლო ჩემპიონატში — 1 დგილით. ხელსაყრელ იქნა კორბუტს გამარჯვება სსრ კავშირ — იაპონის მაჭრში. ეს 15 წლის გოგონა — VIII კლასის მოსწავლე — საკავშირო ჩემპიონატში გამოსვლისას სახით დაუშვებლად.

კორბუტი განსაკუთრებით კარგად გამოდის დენის და ირმების ან ბიჭი კომპოზიციები რთულია, თამაში, სანახაობრივად მიმზიდველია. ცოტა თავისუფლად ვარჯიშსაც გააუმჯობესებინებს და, ალბა კორბუტის სახით ნაკრებს კიდევ ერთი ბრწყინვალე ტანმოვარჯიშე შეემატება.

თ. ლუბაკოვიჩი. ერთი წლის წინ „ტანმოვარჯიშე პრინცესას“ ხედით, რომელიც ახლა კორბუტს დაუსაჯოთა, მეორე ბელორუსიელი მოსწავლეა. ვიტებსკელი მწვრთნელის ე. ფრიდრიხის ადასტრიელი. 16 წლის თამაშის დებიუტიც გაუვლია. წელსწინათ საკავშირო ჩემპიონატში იგი არ გამოსულა, ლიუბლიანაში „ეშეტის“ მხარეს, სადაც გაიხსენ ოლიმპიადაში მოიკვეთი მსოფლიოს ჩემპიონატი უნდა ჩატარდეს. „ჩვენებაო“ უცარისად შეხედავენ გამოვეს — ლუბაკოვიჩმა ვეელი ათანდაც პირველობა მოიგო.

* * *

ს ტ რ ა ი პ ე ბ ზ ე: ო. კორბუტი ვარჯიშობს ორიცხლზე; ა. ვალუევი რგოლებზე; გამოდის ლ. ბერეზა-ორეული.

ფოტო ვ. შანგარანის. (სატყვსო).

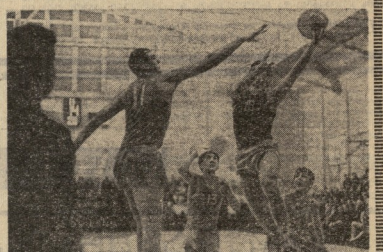

ს ტ რ ა ი პ ე ბ ზ ე: ცსკა-ს და „ურალმაშის“ შეხვედრის მომენტი.

ფოტო ბ. კუტარიოვისა (ტასრედი“).

უკეთესი ნაკრებებზე

ბუმბერაზ კალათაში გაიმართა მოორე ტურის მატჩი. ოდესელმა „ტორპედომ“ მიიღო გამარჯვება „ლოკომოტივის“ მიმდინარეობის ერთ-ერთი ატრაქციონი — რიგის ბჯ. მასპინძლების უპირატესობა აშკარა იყო — 56:33 (41:26).

ახლა კი გთავაზობთ ჩემპიონატის მონაწილე ყოველი გუნდის 8 საუკეთესო სპაიკერის სიას.

ცსკა — 8 მატჩის შემდეგ ა6. ლტოვი — 121 ქულა. ს. ზელოვი — 77, კაპანოვი — 60.

1 „დინამო“ (მინსკი) — 5. მოკიუნდაძე — 64, უცარუნდაე — 59, ა. ლუკაშ — 56.

„სპარტაკი“ (ლენინგრადი) — 4. ბიკოვი — 78, ა. ბელოვი — 72, ფილიპოვი — 48.

„კალთა“ (ტარტუ) — 4. ტოპილინი — 64, ტამიტე — 58, ხალუნდიში — 50.

„სპორტიული“ (კიევი) — 6. ვოლკონი — 110, პოლეიოვი — 106, ფილოზოვი — 78.

„ტალპრინი“ (ალენსი) — 5. პაულუსკასი — 100, სარპაფოუხი, ზუდასკი — 62-62.

„დინამო“ (მოსკოვი) — 5. ბეტრინი — 102, ხაკოლოვი — 68, პოდილეთი — 65.

ასპ (კიევი) — 6. ხალუხინი — 76, ზიგიკოვი — 72, პოდილეთი — 70.

ასპ (რიგა) — 5. ფრეიბანსონი — 45, ბირზნიეკსი, სტრელცოვი — 42-44.

„ბუხავშკინი“ (ობილისი) — 6. პაულასკი — 98, ბიჭიაშვილი — 78, ბასკაძე — 70.

„უკალმაში“ (სვერდლოვსკი) — 6. კანდელი — 182, პოლეჯანოვი — 167, ნერჩი — 53.

„ლოკომოტივი“ (ალმა-ათა)— 6. პოზდნიაკოვი — 112, ნაკიშინი — 87, ვეისმანი — 81.

ა ი, როგორ გამოიყურება. უძლიერეს სხვისერია ათელმა:

	ქულა	თამაშის ტარი	ჯარიბები
ა.ანდელი („უკალმაში“)	182	216 წუთი	19
ა.ალექსეევი (ცსკა)	121	184	11
„სპარტაკიადა“ (ლენინგრადი)	112	194	29
ვ.ალტინი („სპორტიული“)	110	212	15
გ.ოლუკანოვი („უკალმაში“)	107	181	22
ა.ლოლიაშვილ („სპორტიული“)	106	180	22
ა.ბაბკინი (ალმა-ათა, „ასპ“)	102	172	19
პ.პაულაუსკასი („ალენსიონი“)	100	150	19
კ.ლეკასკი („პროგრესი“)	96	194	28
ნ.ლიშინი („ლოკომოტივი“)	87	174	25

გათამაშების ცხრილი

მდგომარეობა 16 დეკემბრისთვის

	თ.	მ.	წ.	ქ.
ცსკა	7	6	1	609—514	12
„სპარტაკი“ (კიევი)	6	5	1	507—426	10
„ბასკეტი“ (ლენინგრადი)	6	4	0	511—423	8
„ტალინი“ (ტალინი)	6	4	2	476—463	8
„კალთა“ (ტარტუ)	5	3	2	409—404	8
ასპ (კიევი)	7	3	4	546—518	8
„დინამო“ (მინსკი)	5	2	3	408—391	7
„ბუხავშკინი“ (თბილისი)	6	2	4	446—489	8
ასპ (რიგა)	6	2	4	426—476	8
„დინამო“ (თბილისი)	5	2	3	367—427	7
„უკალმაში“ (სვერდლოვსკი)	7	1	6	526—606	1
„ლოკომოტივი“ (ალმა-ათა)	6	1	5	472—526	1

დაუმარცხებელად — მხოლოდ ჩემპიონები

ტალინსა და ალმა-ათაში გრძელდება ფრენბურთელ ქალთა საკავშირო ჩემპიონატი.

ტალინში გამართულმა მატჩებმა ასეთი შედეგები მოუტანა ლიდერებს (ტალინი) და რაუფიტნელებს (რიგა) 3:0, „ატლანტისტებს“ (ლენინგრადი) — „ბურეველებს“ (ხარკოვი) 3:0, „დინამო“ (ორენბურგი) — ცსკა 3:1.

ალმა-ათაში შეხვედრები ასე დამთავრდა: „ბურეველებმა“ (ალმა-ათა) — „ლოკომოტივი“ (კიევი) 3:2, ასპ (რიგა) — „ბურეველი“ (ლენინგრადი) 3:1, „ბურანაულის“ ბეთობისა და ქიშინის ინსტიტუტი (ბაქო) — „ბურეველებიც“ (ოდესა) 3:2.

ახლა ამ ჯგუფებში 4 ტურის შემდეგ ხმილია ასე: კიევის ჩემპიონები — ალმა-ათის „ბურეველებიც“ ფრენბურთელებმა იბრძვიან დაუმარცხებლად. ალმა-ათაში მოპპაპირე გუნდი დებიუტან 3 მოგება აქვს რიგის ასპ-ისა და ლენინგრადის „ბურეველის“ ანგარიში კოლექტიურ. 3 მოგება — ლენინგრადის „ბურეველებს“, თითო — ოდესის „ბურეველებს“, კიევის „ლოკომოტივსა“ და ბაქოელთა კოლექტივს.

ტალინში 3 ქულა მოიგოთ „ატლანტის“ სპორტსმენებმა. 2-2 ქულა აქვთ რიგილატვიელებს, ხარკოვის „ბურეველებსაც“, ორეულებს „დინამოსა“ და ცსკა-ს. 1 ქულა აქვს „ტალინის ბილეთებს“.

კენჭისყრამ ინება

დიუმელიანა. 15 დეკემბერი. 1970 წლის მნოფალიო ჩემპიონატის III ჯგუფში სსრ კავშირის ეკიპირებისთვის ფიფა ნაკრების მეკარე. ჭეშმარიტ ფენომენს ფენომენს ურეკვნის, ბანაობა და ფეხბურთს ერთ-ერთი ქვეყნის ნაკრები ვერ ხედავს. ამ ფაქტის

„ბ“ კლასის საფეხბურთო ტურნირი

ამ წელს ფეხბურთელ წელოა „ბ“ კლასის საფეხბურთო ტურნირის ჯგუფებად ნაწილობის სისტემა გადაწყვეტილება ცდილებებს გამოვდა. ყოველ ახალ სეზონში ბოლოს ასეთ ცვლილებებს ადგენენ, ზოგიერთები ჯგუფებად ნაწილობის სისტემას ეწინააღმდეგებიან, სხვანი ამტკიცებენ, რომ ტურნირის ჩარშიმადეგრძელი ხანა ასეთ ან ასეთ ნოვაციებს უქმნის ინტერესს ტურნირის მიმდინარეობის მიმართ. ორივე მოსაზრებას ადგილი აქვს. ზოგიერთ ჯგუფში ნამდვილად ნაკლებია ინტერესი ტურნირის მიმართ, ვიდრე ეს ადრე იყო. ამის მიზეზი ალბათ ისაა, რომ ჯგუფის ფარგლებში ნაკლებია ძლიერი გუნდების შეხვედრები, ამიტომ ნაკლებია ინტერესი ტურნირის მიმართ. ამ ნაკლოვანებას ხელს უშლის ისიც, რომ ჯგუფის ფარგლებში ნაკლებია ინტერესი ტურნირის მიმართ. ამ ნაკლოვანებას ხელს უშლის ისიც, რომ ჯგუფის ფარგლებში ნაკლებია ინტერესი ტურნირის მიმართ. ამ ნაკლოვანებას ხელს უშლის ისიც, რომ ჯგუფის ფარგლებში ნაკლებია ინტერესი ტურნირის მიმართ. ამ ნაკლოვანებას ხელს უშლის ისიც, რომ ჯგუფის ფარგლებში ნაკლებია ინტერესი ტურნირის მიმართ.

ყოველი მსრიდან

ჯარი ჯაჭვის კავალერი

„ბონგონიერიდან“...

ცისკენ. შემდეგ?

ბუენოს-აირესის ერთ-ერთ ტაძარში „ბონგონიერი“ ჰქვია თავისებური ატრაქციების ვიდრე მაგრამ ეს რამდენიმე ხანია, მას სახელი შეეცვალა. ზოგიერთი ეუბნებოდა მთამსვლელთა კლუბისაგან შეერჩიაო, რომ „ბონგონიერი“ თავისებურ „სპორტს უთმობდ“ ისეთ.

სწორედ ამ ტაძრიდან ჩაკიდა საკონტინენტოთრიალო თასის გათამაშების ცნობები მაგრამ არავინ „ეხებოდა“ ამ ტაძარსა „მთაზე“ მორის, რომლის შედეგიც უკეთესად ეცოდინებათ. ზემოხსენებული ჩვენ მეორე დღეს შედეგებიდან. სამ არგენტინელ ფეხბურთელს მაგრა შემდეგ პირადაც ცოტაში მოსვლა თან თან თუან. ბრალდება ისეთი იყო: „ხანგრძლივობით წესრიგის დარღვევა ფეხბურთის მოედანზე, შოკამდინება, პოლიცის ატრაქციის და ყველაფერ მსარეზე თქვასმა...“

არგენტინის ფეხბურთის ხელმძღვანელობას თავდაც მიიღო ზომები. ერთ-ერთ ხელოვანს-მეკარე ლიტერატურას მიეცა სამედიცინო, მეორეს — მცველ ავეიროს ხუარეს — ხუთი წელით, ზემახმადნაბედნიერეს კლუბს. ავეიროს ასოციაციას ხუთიც ათი წლით არ ეთამაშებინოს. ფილეტიროს ბრალდებულ ხუთ ფეხბურთელს ბოლოს ჩამოეშორა ცნობები, რომ ესპანეთის ერთმა სახელგანთქმულმა კლუბმა არგენტინის ასოციაციას ულტიმატუმი წაუყენა: ან ხუან სარატასების დისკვალიფიკაცია სანდალიფიკაციის ძალაში ჩაება თუ არა ესპანეთი ეთამაშება