პროლეტარებო ყველა ქვეყნისა, შეერთდით!

ლელო

საქართველოს სსრ ჯანმრთელობის დაცვის სახელმწიფოს და პროფესიონალური საქართველოს რესპუბლიკური საბჭოს ორგანო

Орган Министерства здравоохранения ГССР и Грузинского Республиканского Совета профсоюзов

ЛЕЛО

გამოდის 1930 წლიდან

№ 41 (640) | ოთხშაბათი, 27 მაისი, 1953 წ. | ფასი 20 კაპ.

ჩემპიონის სახელისათვის

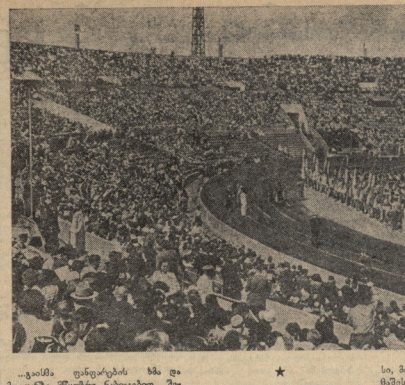

...გაისმა ფანფარების ხმა და მოედნებზე მწვრთნელი ნ.ბათიაშვილის მოწაფეები — ჩემპიონატის მონაწილე კუნძულის კალათბურთელები. ეფრაიმ ბა. პოპიაშვილი „დინამოს“ ცენტრალური სტადიონის ამხელი მაყურებელი მოედნის დიდი ფეხბურთის დღეებში უნახავს. 24 მაისს 50 თასსაჭდე მაყურებელი ტრიბუნებზე პირველობის მონაწილეებს. ტრიბუნების ქვედა რიგებში ბუღალტრები, ფეხოსნები, ვეროსნები (ფრანგული ფეხბურთის რუსებელის გიორთობრივი ტერმინი), ფანის, ისპორტის, ტრანსპორტის რუსებელის გიორთობრივი ტერმინი), ფანის, ისპორტის, ტრანსპორტის, ნებისყოფის, ტრანსპორტის, ნებისყოფის, ტრანსპორტის, ნებისყოფ

მასობრივობა—ჩვენი მუშაობის საფუძველი

კომკავშირის დახმარებით

კომენტარის მეზრებელი დღმიტრი ბის ლაზარის სახელობის მეღორი ბისეული.

ფიზკულტურნიკი და სპორტის მშრომელთა სიმრავლე უფრო ეფექტიანი ხდება, თუ ფიზკულტურული მუშაობის ორგანიზატორებს ეხმარება კომკავშირული ორგანიზაციები.

ასეთი დახმარების ერთ-ერთ საინტერესო მაგალითს იძლევა ქ. ბათუმის ფიზკულტურული ორგანიზაციების მუშაობა.

ბათუმის ფიზკულტურული ორგანიზაციების ხელმძღვანელები ხშირად ეწვევიან კომკავშირის ორგანიზაციებს, ესაუბრებიან ფიზკულტურული მუშაობის საკითხებზე, ეხმარებიან ფიზკულტურული აქტივის შერჩევაში, ფიზკულტურული ორგანიზაციების ორგანიზაციულად გაძლიერებაში

ფეხბურთის მოედნებზე

რჩა შესაძლებელი რა ეშველა

ფრენზოს „ისკრამ“ თბილისის ოფიცერთა სახლის ფეხბურთელებთან შეხვედრაზე 6 შესაძლებლობიდან 1 ქულა მოიგოდა, ხოლო ორი თამაში წააგო ღია ანგარიშით — 0:4 და 0:8.

ამიტომ მაყურებლები, რომლებიც მათ შეხვედრას დაესწრნენ თბილისის „დინამოს“ სტადიონზე, დარწმუნებული იყვნენ ძირითად ფეხბურთელთა გამოუვლინებლობაში. მართალია, 90 წუთის მანძილზე თამაში ერთ კარში ვარკიანს უფრო მეტჯერ, ვიდრე თანაპარტნიორს ხოპაძს.

ვარკიანს ბურთთან სიხარულიდან გაუტანა მე-12 წუთზე, მან ისარგებლა მოხერხებულდა კარიდან 30 ნაბიჯის არეულობით და ავტანიაძის მოწინააღმდეგე ბურთი კარში გაუშვა. 1:0.

37-ე წუთზე ჩაიწერა ოსტატურად გაეთილ მცდელობის შედეგად ფრენზოელების კლუბ ცენტრფორდად დაიწერა — ნახევარმეკვეთი ავდებიანი მოეღიერებულ შეიქმა საფრანგო მოედანზე და ასევე მოეღიერებულ ბურთი მესამედ გაგზავნა ბადეში.

ტაბლის უკანასკნელ წერილ ნორად ჯერეს 25 მაგრამდან ძლიერად დარტყა და სტუდიანი კარის ბადე მეორედ შეარხია.

თამაშის მეორე ნახევრის დასაწყისში თბილისელთა მცდელობა ჭრელელა უყურადღებოდ დატოვა თავდაცვის ზონა და სეირნობის ერთი სახით ბურთი გაიტანა — 3:1.

დაიძრა ფორმა ჯერ პოსიტიურ რეჟიმზე, ხოლო შემდეგ ჩაიწერა კიდევ თითო ბურთი გიორგაზეც და ზემდეგი დამთავრა თბილისის ოფიცერთა სახლის გუნდის სასარგებლოდ, ანგარიშით 6:1.

• • •

სურათზე: შეხვედრის ერთი მომენტი.

პირველი შეხვედრები

24 მაისს დაიწყო ფეხბურთში საქართველოს 1953 წლის პირველობის გათამაშება პირველი ჯგუფის გუნდებს შორის.

„ა“ ჯგუფებში ერთის დანამთვლებმა ორ თვეზედ მოეღიერება მიიღეს მონაწილეობა ნახევნის გუნდები. თამაშის პირველი ნახევრები მასპინძლებმა სამ-ერთ წარმატებულ სტარტების ქარის პირდა. მეორე 45 წუთში პარტიკლის თავდასხმებისებმა ორი სასახები ბურთი გაიტანეს, მაგრამ თვითონაც კიდევ ერთი გაუშვეს. შეხვედრა, რომელიც უფერულად და დასაწყისებულ დონეზე მიმდინარეობდა, დამთავრდა „დინამოს“ გამარჯვებით — 4:2.

თელაველი ფეხბურთელები „დინამო“ შეხვედა წითელწყაროს „ნეფტარნიკს“. წითელწყაროელებმა ვერ გამოიყენეს ბურთის გატანის რამდენიმე შესაძლებლობა და შეხვედრა ამე დამთავრდა, რომ ანგარიში არ გახსნილა.

ქიმისამი მოეწყო ადგილობრივი „დინამოსა“ და „ლოკომოტივის“ შეხვედრა. პირველი ნახევარში მასპინძლებმა მოიგრძნეს მეტი გატანილ სამ ბურთს. სტუმრებმა მეორე ტაიმში ერთი ბურთით უპასუხეს. საბოლოოდ, ყმეთაისელებმა მეოთხედ შეარხეს სტუმრების კარის ბადე და გაიმარჯვეს ანგარიშით 4:1.

მოგებას მოეხვდათ, დინამოელებმა ვერ ახერხეს ტაქტიკურად გაეხარებლი თამაში. სულტად მოპოვებული ქულებისთვის ლოკომოტიველებს მეორე ადგილი დაუთმეს — ნახევარქულით ადემტით მოეღიერებულ შეიქმა საფრანგო მოედანზე და ასევე მოეღიერებულ ბურთი მესამედ გაგზავნა ბადეში.

ტაბლის უკანასკნელ წერილ ნორად ჯერეს 25 მაგრამდან ძლიერად დარტყა და სტუდიანი კარის ბადე მეორედ შეარხა.

თამაშის მეორე ნახევრის დასაწყისში თბილისელთა მცდელობა ჭრელელა უყურადღებოდ დატოვა თავდაცვის ზონა და სეირნობის ერთი სახით ბურთი გაიტანა — 3:1.

დაიძრა ფორმა ჯერ პოსიტიურ რეჟიმზე, ხოლო შემდეგ ჩაიწერა კიდევ თითო ბურთი გიორგაზეც და ზემდეგი დამთავრა თბილისის ოფიცერთა სახლის გუნდის სასარგებლოდ, ანგარიშით 6:1.

• • •

სურათზე: შეხვედრის ერთი მომენტი.

საქართველოს XIV ჩემპიონატი ჰადრაკში

მეშვიდე ტური

მაყურებელთა ყურადღება მიიპყრო ჩქარცულ-მოსულებმა. შეხვედრაშ. ლიდერებმა სიცელიები დაცვა მეტად გათამაშებეს და სეკვის ამ დაწყებულმა პატეტიკურმა შესამლებლობა გამოიყენეს. თუმცა მალე პოზიციამ შეგარებები გამარტივა, მაგრამ ამან სამწუხაროდ ყაიზე შეთანხმებამდე ვერ მიიყვანა. ასევე ვაიძით დამთავრდა ლელიაშვილ-ბაღდათის პარტია. ორივე რატინგიც შეგიდობებით ფეთ გამოსვლილი და არც ერთის არ სცილდა მფლობელების გამწკვიანებს. ამ დღეს ზაიჩიკის პარტიის ბედი ბეწვზე ეკიდა, მაგრამ საკმარისი ლაბირინთი გაჩენ ჩოლთან ერთად სვლა, რომ მას ეკ შეეწერა და შედეგის შეხედ ნახევრად ჭირზე დაეპარა ყველა.

სანრეკრეაციო ფარ ოლტატ შალთეს ზეზეული თიფის დაზრდილ გეორგენი ბაქრაძეს. შალთეს თიფის ყოველი მოქმედება კიდევ ერთი გაუეცილი ნაცეტობა, და როგორ ფრთა ფრენ პიზიციურ ბა უპირატესობის მიღწევა, ხოლო შემდეგ. ბინა წარმატებით გამოიყენა.

გიორგაძემ პოზიცია ჩიქიანაძის. არნებტიმ მოაწყო შეტევა მიქაელაძის მეფუთხეზე და 37-ე სვლაზე გამარჯვება. დასარჩენი პარტიები გადიდეთ.

მერვე ტური

შეგიდებების პირველი ნახევარი უკვე მთავრდება. სატურნირო ცხრილში პესელევის, ბელაგიშვილი და გაჩეჩილაძეს ან უწერიათ „ველშეწყვეტებული“ ნიშნები, სამპიონატის ბოლო ტურის სტურნირში ჩიქოვანის, ნოდიას და ელიაშვილის სანგრებთან ერთად ჯერ ერთხელ ჯერეკვერთხით არ გაუხარიათ.

პესელევის ცდილობენ რაც შეიძლება მეტხანს შეინარჩუნონ „სტატუსი“ ვერ, ხოლო მთელი ერი უფრო ცხარედ თამაშობენ და ყოველ პოზიციაში რთული გადაწყვეტილება და მტკიცე ნებისყოფა თვეზის დაჭერისაკენ მიმართულებით.

ამ ტურში ერთმანეთს შეხვდა ჩიქოვანი და მესხოლაი. ფრანგული პარტიაში თეთრებმა გამოიყენეს ჩიქოვანისის სისტემა, რამაც დაფაზე შექმნა ამ დებიუტისათვის უჩვეულო მდგომარეობა. შეტევის მოგრიხების ძნელით მასპინძელმა ვერაფერი გააწყო და ფრანგმა ნოდიამ ბედნიერად გაიტანა ბრძოლა.

ნოდიას ბედნიერად გაუმართლა ელიაშვილის პარტიაშიც. ამ ორ ოსტატს შორის ბრძოლა ხანგრძლივი და დაძაბული იყო. ელიაშვილის ნაკლებ გამოცდილებას ბოლოს ეწირა ბედნიერება.

ბაბუაშვილი ბევრი მაყურებელი დაესწრო ბრძოლას „დინამოს“ მეთაურსა და ელიაშვილის ბერიას სპორტის ოსტატობის კლუბის გუნდებს შორის. პირველ ნახევრებში მასპინძლებმა გაიტანეს ორი ბურთით ტაქტიკური უპირატესობა. ბერიას ტაქტიკის ბრალია, რომ ამ ორ ბურთს ვერ ანაზღაურებს. მეორე ნახევარში ქუთაისელებმა ერთი ბურთი დაუბრუნეს, მეორე ნახევარში ქუთაისელებმა ერთი ბურთი შეიტანეს და ანგარიში 2:2 შეხვედრის ბოლომდე არ შეცვლილა.

25 მაისს თბილისში ერთმანეთს შეხვდნენ ფრენზოლების ფეხბურთის სპორტული კლუბის და სტალინის სახელობის თბილისის ოფიცერთა მეცნიერული ჭირნახის გუნდები. მოელი თამაშის განმავლობაში უპირატესობა სტალინელების ხელში იყო და მათ ვეფხვური თმენილის მოწინააღმდეგე თამაში ცენტრფორდ დაეწერა. შეხვედრა ანგარა, რომ ჭარხლის ფეხბურთელები ტექნიკურად და ტაქტიკურად სუსტი აღმოჩნდებიან. ეწინა ალი ნიშნით „დინამოელები“ შემახვედრა რასაც ამ შეხვედრის ფინალ ჩქარდა დაეწერა. თამაშის მეორე ნახევარში ჭარხლის ფეხბურთელებმა ტაქტიკური სუსტი ადგილი გამოიყენეს

მოთოკრისი

17 მაისს სოფლებიდან 5 კილომეტრის დაშორებით სოფელ გუბისთანა და ლეჩქოფის მიდამოებში მოიწყო მთიანი პირადმეკენრეობრივი რესპუბლიკური პირველობა მატორკროსში. მოტოკროსის ტრასა ველიათა მთაან, დასეირნო ადგილებზე 12-კილომეტრიან წრეში. კროსის დისტანცია იყო ჯადნისათვის 96 კილომეტრი, ქალებისათვის 50 კმ. შეკვეთებში მონაწილეობა თბილისის „დინამოსა“ და თბილისის ოფიცერთა სახლის, ოგნოთუ სუხუმის ორი გუნდის 32 სპორტსმენი.

ვ. რუხაძე

სტარტთან დაიწყნენ სპორტსმენები სამეული ლიტრაჟის მანქანებით. წინმის მიეცხებოთანავე წონ გაიკრნენ ავტომობილის ჩემპიონი ლინოლეუმ რუხაძე, სუხემელი ვ. შიმმანინი („ოსური“) და თბილისის „დინამოს“ წარმომადგენელი ტ. შალიაშვილი. სეხეშენილმა თანდათან ჯადნის ლიდერობა 45 წამის შეგროვა ლიდერობა გადასწია რუხაძემ, 42 წამის შემდეგ მას მიჰყვა შიმმანინი, ხოლო ათი წუთის შემდეგ მესამესეული.

„3-72“ მარკის მოტოციკლეზე მოეც ლიტრაჟიანი ლიდერი ყიო სპორტის ოსტატი კ. ბერეზაშვილი (ოფიცერთა სახლი), მისი დრო 2:28:55.

სიინტერესო ლიმერწილი მეორეული ტრიალი ლიდერი ყიო სპორტის ოსტატი კ. ბერეზაშვილი (თბილისის დინამო“) მისი დროა 2.29:18. მხილით 40 წუთის შემდეგ გადასჭრა ფრინის ხაზი ა. ლურიმა, რომელმაც მეორე ადგილი დაიკავა.

სავრთო გუნდური პირველობა მოიპოვა თბილისის „დინამომ“ კოლექტიორმა მეორე ადგილი გამოიდა სეხეშენილ პირველი გუნდი.

ბ. სემიონოვი

სპორტული ქრონიკა

სპორტსმენის რაიონის სასკოლო პიონერთა ბრიგადამაში იყო რბენა 100, 200 და 800 მეტრ მანძილზე, ხტომები პირთხე ადგილ და ბალის ტყორცნა.

ვიდეო გუნდებს შორის პირველი ადგილი მოიპოვა ქალების ვიდეო სკოლის გუნდმა, ქალთა შორის — ჩიკიანების საშეალო სკოლის გუნდმა.

* * *

ოზურგეთის სკოლების შეკიბრებაში გამარჯვებული გამოვიდა სოფელ ჯეკნის სტეროს სახელობის სკოლის გუნდი.

* * *

ოცარისა და ქარხნის საშეალო სკოლების ფეხბურთელთა შეკიდრებაში გაიმარჯვა ქარხნის სკოლის წარმომადგენელმა — 4:2.

* * *

ხ.შორაში გაიმართა ადგილობრივი და გარის სპორტული ცურვის ვიდ და ქალ ყალთაბურთელთა შეჯეიბრები. ვიდეო შორის გამარჯვეულ გორეულებმა — 45:38, ქალებ შორის მასპინძლებმა — 34:31.

ს. ბერიაძე

მაშინდელი მხედარი

— მშობლიურ შენ თუ გახედნი მასწავლებელო ხოლმე მამწყვილებელი, ყაბაზე თითონი ტრადიციის ნიშანი მეზობლების ცხენოსნების ერთ ეზოში, როდესაც ყველაზე ზღვასა და დედეგების ცხენზე შესვამდა. სალრმა ბიჭი მოცალე შემადგენლობის ცხენზე უყურებდა, თუ თავიშვებული ბურანი როგორ ეცდებოდა ღიმაცილებას და მეთაურს, როგორ ეცდილება თავზე ხელაღებული მხედრის ხტუნელ გაგმობილებას, ტლანქის ისროდა, ყალუზე დებებოდა, ხან კი უცებ გვერდზე გაიტებოდა, ან მოულოდნელ შეუჯდებოდა სალმე, მაგრამ ზედგაჭიული მხედარი წამსვე მოუხვედრიდა ზურაზეს. ბავშვები გაიდა მანი ბედ ბაჭვზე, მაგრამ ყოველთვის უფრებული დამრეგნილები. ასეთმა მკაცრმა გამოცდამ მასში განაპტიკა მოთმრება, სიმაყეც, ნებისყოფა.

შეუმჯობესა მხედარმა 1932 წელს მოიპოვა ეროვნის სამკრძნოები, რომელიც ცხენოსნობ მიეძღებოდა, როცა იგი რესპუბლიკური მნიშვნელობის ასპიდრომზე 101-ჯერ, ხოლო საერთო მნიშვნელობისაზე 50-ჯერ მოიგებდა ბიჯეთ ადგილს.

ეს ჯამეი იყო გვგაკეორის რაონში ნის სოფელ ლუხიანურის მკეიდრი ალითმა (ალექსანდრე) ხაინაიაზე, ცხენოსნობის დიდი მოყვარული. მაკაო ხაინაიაზე შეილი, ალითმა თავის თანაოსეულ ყმაწვილ ქიქეიანთან ერთად 1927 წელს მაისში ბაზრაულის ცხენსაჯრით დაწყნენ მეცხოვრებას. ალითმა ბევრი ბედ-პირობილი დღისდე ყო გამეცადინა ამ ხელობაში და ბოლოს სიყვარულ ცხენოსნობისა და ცხენისადმი. დღედაღამ თავს ფარტიალებდა მასზე გამორეებულ ცხენს, ღრეზებდა როგორ მოსეენებენ შეჯიბრებაში გამოსულ ფეხოსანს. ალითმა სწრაფ დედ გაიღეპა საქეო, და ბრალეული ცხენის საყვარელ მხედრად გახდა. სტატიზე როგორც ეკ გამოჩნდებოდა, მაიაკლიტეზენან მაყეებული მტკიცედ ფეი დარშნებული, რომ ვინ მარჯვება მას ტარიზდება. თბილისის, ბაქოს, ბიატიკოსის, ჩოსტოვის, მოსკოვისა და სხეა ასიოდნაირის მაჯეიბებელი ვეტიანი შეასაიჯეთ ალითის ჯეიბრებით ყველგან ტრიბუნის ლიანდაგებზე ტრიალებდა ცხენოსანი, ხალხი ტაშს უკრავდა მის ლამაზ ჯეიბრებს, ალითი ხან ცხენის ზურგზე ეკიდებოდა ქვემოთ, ხან კი ცალ ფეხზე მდგომი ისროდა ცხენის ზურგზე, ან ცხენის ქვეშ ეძვრებოდა, ან ცხენის ფეხებს შორის გადაეხტუნა. ალითის ცხენოსნობის ხელოვნებას ბოლოს ვერ გაუძლო ბოლშევიკურმა ხელისუფლებამ და 1937 წელს ალითი ჩამოაშორა ცხენებს, ჩამოართვა ნაჯილდევი ცხენები და ბოლოს ციხეში ჩააგდო.

ალითი ციხიდან გამოვიდა 1939 წელს, მაგრამ ცხენებთან მას აღარ მიუშვეს. ალითი ცხენოსნობის ნაცვლად ფეხბურთის ტრიალ გრაიდენ ფიზიკის ბაზე გადაჭრა. ამავე წელს ბარნაველ თბილისში, ფლიან „ლოკომოტივის“ მოიგო მ. კალანძის სახელობის ჯილდო — ღირს 1.600 მეტრზე.

1937 წელი თბილისელი ცხენოსნებისთვის ფიასლი იყო — ვერცერთი შეჯიბრება ახალგაზრდა ჯეიბრებისა გეუფიტებელი, სისუფთილისა ეკ ცხენოსნებენ თავიანთ, ქერჩანის. ამ ღრის თბილისში დაინიშნა შეჯიბრება „ბეტმანზის“. სახელობის ჯილდო ღირდა. „ეტმანი“ დერბი მიაცილა ყველა ცხენოსანი ულაყი იყო და იმსაზედ მოხრილობდა ჯაკეთი მიჰქონდა. სამჯოთა კაეშის საეკეთო ცხენოსნების ნიშნეული ცხენები გამეიზარეს. თბილისელებ გაეიგეს ამ „შიშილი“ — მხედარი ხაინაიაც და „ნიავი“, რომელზეც მაშინ უკვე ფიკეს სახელშინეული ჯ. ქიქეა იყო. ჩამოსეიდა მხედრებმა. რაკი იყოთენენ, ამ ჯერს თბილისელებს ეკ „ქიქეა იყო“. ჩამოსეიდა მხედრებმა. რაკი იყოთენენ, ამ ჯერს თბილისელებს „ცხენები არ უვარათო“, საჯეისო ულაყ ცხენი ეკ გამეგიათისეს, ხაინაიაც და ქიქეა ფიან ჩამოტანეს. ამაე ხაინაიას ტაქეიან გაიხარეთ. მოძმა ყიოსან „შაშიაი“. შეკიდრება გადაჭედა ორ ცხენ შორის. ცხენი გაიჯარა, მოწყლ თითქოს არც ეკარაფერი. გამარჯვება მას დარჩა.

ცხენი ალაზნებიდან ხოლე თავის მეკრძალ, იყო ის „გუდაური“, „ლაგოდეხი“, „ლალები“, „დურანდაზანი“, „ფიდონი“ თუ სხვა ცხენი.

თავისი სპორტული მოღვაწეობის განმავლობაში ა. ხაინაიას თითქმის ყველა ცხენი ჰყოლია მოიპოვა. მაგ თითქმის ჩამეკეი ცხენი ბედნიერად მოსკოვში, ლენინგრად მოსკოვში). ყველაზე ძნელად მოსკოვებული ყველი — „დერბი“ მოიგო.

დერბი ჭალის სახეკი, რომელიც საკეთარი საკერძნო ჩქინა. მისი სახელობის ჯილდოც გამიმაზეთა ტრადიციად იქეა. ერთი ასეთი „დერბი“ მოიგო 1935 წელს, რომელზეც სამეთო კაეშის საკეთოსო სამჯილი „ლაგოდეხი“ მოიგო ჯილდოდ. ა. ხაინაიაც „ლაგოდეხზე“ იყდა მაშინ ძალი 2.400 მეტრი ცხენზეც და მხედარსაც მსოფლიდან და ძალიდებულად გაიარეს. ფინიშს მხილად რამდენიმე ასეული მეტრი აკლდა, იგი არ ჩქარობდა. ზოგიერთმა სეელმეკვედმა უყურებდა ტაშის გრაიდენ ფინიშის ხაზი გადაჭრა. ამავე წელს ხარისკვამ თბილისში, ეკლიან „სატანი“ მოიგო ჯ. კალანძის სახელობის ჯილდო — ღირს 1.600 მეტრზე.

1937 წელი თბილისელი ცხენოსნებისთვის ფიასლი იყო — ვერცერთი შეჯიბრება ახალგაზრდა ჯეიბრებისა გეუფიტებელი, სისუფთილისა ეკ ცხენოსნებენ თავიანთ, ქერჩანის. ამ ღრის თბილისში დაინიშნა შეჯიბრება „ბეტმანზის“. სახელობის ჯილდო ღირდა. „ეტმანი“ დერბი მიაცილა ყველა ცხენოსანი ულაყი იყო და იმსაზედ მოხრილობდა ჯაკეთი მიჰქონდა. სამჯოთა კაეშის საეკეთო ცხენების ნიშნეული ცხენები გამეიზარეს. თბილისელებ გაეიგეს ამ „შიშილი“ — მხედარი ხაინაიაც და „ნიავი“, რომელზეც მაშინ უკვე ფიკეს სახელშინეული ჯ. ქიქეა იყო. ჩამოსეიდა მხედრებმა. რაკი იყოთენენ, ამ ჯერს თბილისელებს ეკ „ქიქეა იყო“. ჩამოსეიდა მხედრებმა. რაკი იყოთენენ, ამ ჯერს თბილისელებს „ცხენები არ უვარათო“, საჯეისო ულაყ ცხენი ეკ გამეგიათისეს, ხაინაიაც და ქიქეა ფიან ჩამოტანეს. ამაე ხაინაიას ტაქეიან გაიხარეთ. მოძმა ყიოსან „შაშიაი“. შეკიდრება გადაჭედა ორ ცხენ შორის. ცხენი გაიჯარა, მოწყლ თითქოს არც ეკარაფერი. გამარჯვება მას დარჩა.

1952 წელს ქერჩელ „ყოფნიაის“ № 48-ში მოთავსებულია წერილი — „ნორჩი მოკეთიანები“, რომელშეც გადაცემულია ა. ხაინაიას ორი შეკლის თანაბრად და ნოვარის მალე წევრები. იქეე ავტორებია აღნიშნული სკოლეული ცხენებისა და ცხენოსნების მოაზრებაში. სამჯოთა ხალხის დიდ სამამეო ოქმი ა. ხაინაიაც და გ. ჭიქეა ბრძოლებენ წევრ ნა სამხილოს თავისეულებისა და ფიზიკულტურობისათვის. ხაინაიაც ერთ-ერთი ორგანიზა ცხენოსნების ცხენი ყაყეა, ცალი ხელით ვეღარ შეიმაგრა დამერთხაღი პირტეკი... და ის, ვინც ერთ დროს „ეტაყინის ბაყერებელი“ ითვლებოდა, უეცარიდან გამოვარეკი... ცხენოსნობის ასპარეზზე მაისში გაფრინდნენ ალითმა თავის საყვარელ სპორტს ისევ მაისში შეეჭრა.

ჩვენს ქეეყანაში ცხენოსნობის ბოგაროელი დიდმა ენთუსიაზმით ეკეიდნენ. მათთან ერთან ხალეც ბაზრაული ცხენოსნობა აჩიკო მთისაი, ენისაი. ეს ცხენოსნი ორივე შემთხვევაში ეკეიდნენ ბაზრაულის ბედნიერ სიეეს ყარაჯალისა და ფიფიფენტ ნორჩი ხაინაიაზეც.

ა. სანიეი

* * *

თბილისეი ზედაღიის რაონის მოსწეულთა მეკ სპარტაკიადა, რომელშეც მონაწეულთა 4.000-ზე მეტი მოსწეული.

კარგი სპორტული მოშზადება გამოეჩნა ქალქის II საშუალო სკოლის მოსწეულთა კოლექტივს, რომელმეც დაისაეთრა სეირით პირველი ადგილ. მეორე ადგილზე გამოვიდა ქალქის I საშუალო სკოლა.

სპარტაკიადაზე აღნიშნა, რომ რაონის ზედ სკოლეი ეროვნ ბრძოლებენ ფიზკულტურულ-სპორტული მეშაობა. განსაკუთრებით ცუდი მზრუნველობეი იყო მძღეობა.

ვ. ჩაჩიაია

* * *

ჯინის რაონის მოსწეულთა სპარტაკიადაში მონაწეულობა 31 სასკოლო ფიზკულტურული კოლექტივი.

ფინალში ეროვნებს შეჯიბრებ ეკნისა და ზეამისის საშუალო სკოლების ფეხბურთელთა გუნდები. გამარკეეზა მოიპოვეს ჯინის საშუალო სკოლის ფეხბურთელთა გუნდები. ჯინის საშუალო სკოლის მოსწეულეებმა პირველობა მოიპოვეს.

ვ. ბაბიაე

ჭაბუკთა შეჯიბრება ქართულ ჭიდაობაში

ამას წინათ მოეწყო თბილისის პარკეულობის გათამაშება ქართულ ეროვნობაში ჭაბუკთა შორის, რომელშეც მონაწეულობა მიეღო 50-ზე მეტმა მოპედავემ.

ორი დღის პრძოლის შემდეგ 15-16 წლის ჭაბუკთა შორის წონით კატეგორიებს მიხედეით გამარკეებულები გამოვიდნენ ა. ჩქარეული, ს. ცაბაძე, ტ. კალაბუზეული, გ. ხუციშვილი, ი. ზესრანოეი, ხოლო 17-18 წლის ჭაბუკთა შორის პირველი ადგილება მოიპოვეს გ. ბიგანელმა, ი. ფაცაშვილმა, ტ. ქვაბაძემ, მ. მაჩიაძემ, ს. ნონაძემ.

გამარკეებული ყოველთვეული თბილისის განათლების განყოფილების მოწმობებით.

გ. ჯაფარიძე

რედაქტორი ი. უგულავა.

გაბეული გამოეის თითზედათობით და კერძოებით. რედაკციის მისამართი: თბილისი, ელბაქიძის დაღმართი № 12, დეპეშებისათეის: თბილისი, „ლელო“, ტელეფონები: რედაქტორისა — 3-64 92, პ./მ. მდივნისა და განყოფილებათა — 3-90-34, მოთაეიანა და გამომეეების — 3-38-25.

ლ. პ. ბერიას სახელობის პოლიგრაფიული კომბინატი „კომეჭირტი“, თბილისი, ლენინის ქ. № 14.

უე 03423

ოსნაელობა სპარტაკიადაში

სეხუმის რაონის მოსწეულთა მეხეთე სპარტაკიადაში მონაწეულობა იყო შეკიდრება ფიზკულტურულ-სპორტული მეშაობის ორგანიზაციის ფორმებში. ამ შეკიდრებაში მონაწეულობა მიიღეს ქალქის სკოლების გუნდებმა, ქალთა სასოფლო შეეჭრების გუნდებმა.

კალათბურთელთა შეჯიბრებაში როგორც ქალთა, ისე ვაჟთა გუნდებს შორის გამარკეეზა ეროვნის მეორე რეაწეულმა სკოლის გოგონების.

ვაჟთა შორის 100 მეტრზე რბენაში ყველას ადრეა სოფელ შორაშის საშუალო სკოლის წარმომადგენელი ჭარხეიძე. 800 მეტრზე რბენაში და სიმსუქეეზე ხტომაზე გამარკეეზა მესხეთელმა ა. კოპლატაძემ.

გოგონებს შორის სავრაჭეე ხტომაში სპელეთის შეილი ჯეჯეი ეროვნის მეორე რეაწეულია სკოლის ხტომეკა ცირეულიანმა. მისი შედეგი შესაძე თანრეულს ნაკაძიეის ტოლია. 5. ბაზროვიძის გამამეკეეზა სიმსუქეეზე ხტომაში და 100 მეტრზე რბენაში.

სპარტაკიადაში საერთო გუნდური პირველობა მოიპოვეს სოფელ ეროვნის ფეხბურთელებმა, ფრენბურთელებმა, მძლეოსნებმა და ტანეროვნებმა.

საერთო გუნდური პირველი ადგილი დაიკავეს ქალთა და ვაჟთა პირველი საშუალო სკოლების სპორტსმენებმა.

რეაწეულობა სკოლების მოსწეულთა შეჯიბრებებში გამოკეეულ გამოეენებენ სოფელ ყარაჯალისა და ფიფიფენტ ნორჩი სპორტსმენებმა.

ა. სანიეი

* * *

თბილისეი ზედაღიის რაონის მოსწეულთა მეკ სპარტაკიადა, რომელშეც მონაწეულობა 4.000-ზე მეტი მოსწეული.

კარგი სპორტული მოშზადება გამოეჩნა ქალქის II საშუალო სკოლის მოსწეულთა კოლექტივს, რომელმეც დაისაეთრა სეირით პირველი ადგილ. მეორე ადგილზე გამოვიდა ქალქის I საშუალო სკოლა.

სპარტაკიადაზე აღნიშნა, რომ რაონის ზედ სკოლეი ეროვნ ბრძოლებენ ფიზკულტურულ-სპორტული მეშაობა. განსაკუთრებით ცუდი მზრუნველობეი იყო მძღეობა.

ვ. ჩაჩიაია

* * *

ჯინის რაონის მოსწეულთა სპარტაკიადაში მონაწეულობა 31 სასკოლო ფიზკულტურული კოლექტივი.

ფინალში ეროვნებს შეჯიბრებ ეკნისა და ზეამისის საშუალო სკოლების ფეხბურთელთა გუნდები. გამარკეეზა მოიპოვეს ჯინის საშუალო სკოლის ფეხბურთელთა გუნდები. ჯინის საშუალო სკოლის მოსწეულეებმა პირველობა მოიპოვეს.

ვ. ბაბიაე

ავჭომაველებით ძნელ წრასაზე

სურათზე ზევით — მსეფლიო ავტომობილების ტრასაზე. ქვევით — (მარჯვნიდან) შეკიბრებაში გამარჯვებული ს. ბარსეგოეი და ავტომეკანიკოსი ა. არზუმანიანი.

ლისის ტბის მიდამოებში ჩატარდა სპორტსაზოგადოება „ტრუდის“ ავტომობილების ნეტარ სიინტერესო შეჯიბრება — ერთსი.

მრიმე სატრიალო ავტომბილებით „ზის-150“ შეჯიბრებაში მონაწეულობა 16 სპორტსმენ-მძღოლისა მეტად რთული ტრასა, რომლის სიგრძე 64 კმ უდრიდა, ყველაზე სწრაფად დაფარა ტ. ჩუბინაშვილმა, მისი დრო 1:37:16.

განსაკუთრებით სიინტერესო იყო მეორე შეჯიბრება, რომელიც 24 მაისს მოეეწყო. სტარტი მოეცა „გაზ-51“ მარკის ავტომობილებს, ყველაზე უკეთ 64 კმ გაჭელი ა. მერკულოვმა — 1.26:36.2.

...სტატიკური ლიეს მსეფლიო მაჩვენებლის მსხილებას. თავდიდეეზე დაწეებული ს. ხინკეგოეი იეი ოსტატურად მართეეი თავის „ზიმეკას“ და სულ უფრო უსწრებდა მოწინააღმდეგეებს. მან დაიფიცა პირეელი ადგილი მეეეეთ — 1.03:19. მეორე ადგილზე გამოვიდა ვ. ხარდინცეილი — 1.07:07. მესამეზე — ფ. ჯიბრიაე — 1.08:25.

საერთო გუნდური პირველობა მოეეეეთა სოხემში მონაწეულების პატივ კოლექტივმა.