კოლექტიური. ყველა ქვეყნის, შეერთდით!

ლელო

საქართველოს სსრ ჯანდაცთანელობის დროსა სამინისტროსა და პროფკავშირთა საქართველოს რესპუბლიკური საბჭოს ორგანო

ЛЕЛО

Орган Министерства здравоохранения ГССР и Грузинского Республиканского Совета профсоюзов

ბაზმოცდაში მე-10 წელია.

№ 87 (686) | ოთხშაბათი, 4 ნოემბერი, 1953 წ. | ფასი 20 კაპ.

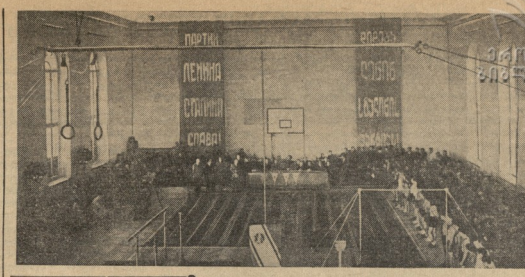

ᲓᲘᲐᲓᲘ ᲗᲐᲠᲘᲦᲘᲡ ᲨᲔᲡᲐᲮᲔᲕᲔᲓᲠᲐᲓ

ᩣᲐᲕᲐᲓᲘᲪᲘᲚᲘ დედა და ვჭირი სჩ-ᲗᲐ ხალხი მთელი მსოფლიოს პროგრესულად აზროვნთა ერთად ზეიმით აღნიშნავს დიდი ლენინის მიერ შექმნილი, დედამიწის ზეიმის ერთ სოციალისტური რესპუბლიკების კავშირის არსებობის 36-ე წლისთავს.

საბჭოთა ხალხმა დიადი ეროვნის, ტირი პატრიოტიზმით ამაყობს ბრწყინვალე წარმატებებს ეკონომიური განვითარების — ეკონომიური ბაზისის გაძლიერების საქმეში.

მნიშვნელოვან წარმატებას მიაღწია ამ დიდებულ ისტორიულ ნაბიჯში სსრკ-ის სახალხო მეურნეობის განვითარების ლ. ანთაძემ და ლ. სესხაძემ. პირველმა 100 ტონა, ხოლო მეორემ ბაღრის ტურბინზე საკვებით რეცორდები დამყარეს.

ამ დღეებში დედაქალაქის ტრადიციონალური სამხედრო პარადი მუშა-მოსახსენებელი სამუშაოების მიიღეს — კვლიდნენ საუკეთესო სპორტსმენები ერთი თვის განმავლობაში სპორტსმენები ნაშრომის ანგარიშს ძალებით ერთმანეთს. ამ ხანგრძლივ სპორტული ტექნიკა და კიდევ უფრო განამტკიცეს თავიანთი პირველი ფიზკულტურელი ადგილები.

მნიშვნელოვან წარმატებას მიაღწია ამ დღეებში მოსკოვის ფრონტის ბრიგადის ლ. ანთაძემ და ლ. სესხაძემ. პირველმა 100 ტონა, ხოლო მეორემ ბაღრის ტურბინზე საკვებით რეცორდები დამყარეს.

სამუხარაოდ, რესპუბლიკაში ნაშრომებია და თანრიგისაზომი მოშრომების სამეფო ნაშრომები გვაქვს. ქუთაისის და ჭიათურის ფიზკულტურული ორგანიზაციებმა და სპორტ. ბაზების ხელმძღვანელობამ ამ ხანგრძლივ ნაშრომებზე ფიზკულტურული ორგანიზაციების ხელმძღვანელობა და სპორტ. ბაზების ხელმძღვანელობა

ᲨᲕᲠᲗᲜᲐᲨᲘ ᲛᲐᲦᲐᲚᲘ ᲓᲐᲢᲕᲘᲠᲗᲕᲔᲑᲘᲡ ᲨᲔᲡᲐᲮᲔᲑ

საერთაშორისო შეჯიბრებებში ჩვენი მოქალაქეთა, შენაერთების, კლუბებისგან, მოეცილებოდა, ტანმოვარჯიშეთა, ნიჭიერებით, ფეხბურთელთა, მძლეოსანთა ბრწყინვალე გამოსვლები ცხადყოფენ საბჭოთა სპორტის კლასის ამაღლებას.

საბჭოთა სპორტსმენების მნიშვნელოვანი წარმატებები ჩვენი ქვეყნის წმინდათა ცნობილებების ზრდას, აფრთოვებ მშრომელ-მასწავლებლთა და წარჩინებულ სპორტსმენთა თავდადებული მუშაობის შედეგია. თან შეძლეს შემოქმედებითად გარდავქმნათ სამწვრთნო-აღმზრდელო პროცესი, სპორტსმენებ რა მოუნდებ საბჭოთა მეცნიერების მონაცემებით და ბანზოგადებენ რა საბჭოთა სპორტის დიდ პრაქტიკულ გამოცდილებას.

საბჭოელ-სპორტსმენ პროცესში მოიზრდება ცალიერებები პიონერთა ლენინური ორგანიზაციის სპორტული ლიგის ბანაკებში. სპორტში ეს ორგანიზაცია ყველაზე მასობრივია. ამ ბანაკებში ათასობით ბავშვი ლაშქრობებს აწყობს, ეზიარება სპორტის ფიზკულტურის საფუძვლებს, ეუფლება სხვადასხვა სპორტული ვარჯიშის ხერხებს.

ფიზიკურ კულტურასა და სპორტში ჩაბმულ ათასობით ადამიანთა შორის ბევრია ისეთი, რომელთა ნიჭიერებამ ჯერ კიდევ ბავშვობის წლებში ნათელი ნაპერწკალი მოგვცა. ასეთ ნიჭიერ ბავშვებს ჩვენ ვეძებთ, ვეხმარებით, ვზრდით, ვაყენებთ სპორტის დიდოსტატების ხელმძღვანელობის ქვეშ.

ჩვენ ვიცით, რომ ნიჭიერი ბავშვები ხშირად ვერ ავლენენ თავიანთ შესაძლებლობებს, ვერ ავითარებენ თავიანთ ნიჭიერებას, ვერ აღწევენ სპორტის დიდ სიმაღლეებს, თუ ისინი ცხოვრების პირობებში ვერ ეზიარებიან ფიზკულტურის საფუძვლებს, თუ ისინი ვერ ეუფლებიან სპორტის ტექნიკას, თუ ისინი ვერ ეზიარებიან სპორტის ხელოვნებას.

ამიტომ ჩვენ ვცდილობთ ყველა ნიჭიერი ბავშვი, ყველა ნიჭიერი ახალგაზრდა ფიზკულტურაში ჩავრთოთ, ყველა ნიჭიერ ბავშვს ფიზკულტურის საფუძვლები ვასწავლოთ, ყველა ნიჭიერ ახალგაზრდას სპორტის ტექნიკა ვასწავლოთ, ყველა ნიჭიერ ბავშვს სპორტის ხელოვნება ვასწავლოთ.

ჩვენ ვიცით, რომ ნიჭიერი ბავშვები ხშირად ვერ ავლენენ თავიანთ ნიჭიერებას, ვერ ავითარებენ თავიანთ ნიჭიერებას, ვერ აღწევენ სპორტის დიდ სიმაღლეებს, თუ ისინი ვერ ეზიარებიან ფიზკულტურის საფუძვლებს, თუ ისინი ვერ ეუფლებიან სპორტის ტექნიკას, თუ ისინი ვერ ეზიარებიან სპორტის ხელოვნებას.

ამიტომ ჩვენ ვცდილობთ ყველა ნიჭიერი ბავშვი, ყველა ნიჭიერი ახალგაზრდა ფიზკულტურაში ჩავრთოთ, ყველა ნიჭიერ ბავშვს ფიზკულტურის საფუძვლები ვასწავლოთ, ყველა ნიჭიერ ახალგაზრდას სპორტის ტექნიკა ვასწავლოთ, ყველა ნიჭიერ ბავშვს სპორტის ხელოვნება ვასწავლოთ.

ჩვენ ვიცით, რომ ნიჭიერი ბავშვები ხშირად ვერ ავლენენ თავიანთ ნიჭიერებას, ვერ ავითარებენ თავიანთ ნიჭიერებას, ვერ აღწევენ სპორტის დიდ სიმაღლეებს, თუ ისინი ვერ ეზიარებიან ფიზკულტურის საფუძვლებს, თუ ისინი ვერ ეუფლებიან სპორტის ტექნიკას, თუ ისინი ვერ ეზიარებიან სპორტის ხელოვნებას.

ამიტომ ჩვენ ვცდილობთ ყველა ნიჭიერი ბავშვი, ყველა ნიჭიერი ახალგაზრდა ფიზკულტურაში ჩავრთოთ, ყველა ნიჭიერ ბავშვს ფიზკულტურის საფუძვლები ვასწავლოთ, ყველა ნიჭიერ ახალგაზრდას სპორტის ტექნიკა ვასწავლოთ, ყველა ნიჭიერ ბავშვს სპორტის ხელოვნება ვასწავლოთ.

უკანასკნელი წლის განმავლობაში მაღალ სპორტული მაჩვენებლებს მიაღწია ჩვენმა ცნობილმა ლაშქრობამ «ნორჩი დინამოელის» ბანაკმა ბორჯომის მძლეოსანმა ეკუთვნილ ბანაკში ორასჯერად ჩაატარა ლაშქრობა. ამ ლაშქრობებში მონაწილეობა მიიღო 8 ათასზე მეტმა ბავშვმა. ორასჯერ ლაშქრობის დროს ბანაკის ბავშვებმა 33 ათასი კილომეტრი გაიარეს. ამ ლაშქრობების დროს ბანაკის ბავშვებმა ბევრი საინტერესო ექსკურსია მოაწყვეს. ბანაკის ბავშვებმა ეწვივნენ ბორჯომის ისტორიულ ადგილებს, ბორჯომის ტყეებს, ბორჯომის ბუნებრივ ღირსშესანიშნაობებს, ბორჯომის ბალნეოლოგიურ კურორტს, ბორჯომის ქარხნებს, ბორჯომის ფაბრიკებს, ბორჯომის ბაღ

როგორ ვემზადებით ზამთრის სპორტული სეზონისათვის?

გაზეთ „ლელოს“ რეიდი

ვინც იგრძნო ზამთრის მოასლოვება

სპორტული დარბაზის კეთილმოწყობამ ჯერ კიდევ შემოდგომაზე გამოიწვია სამი თანმა. სიფეხელოსანი შეეძლოთ ინვენტარის, სამეცილოსანი კაბინები, ტანსაცმლის გასახდელები, დამატებით შეიძინეს სპორტული ორანგები, სხვხვის სპორტული სალაზი ნორმალური პირობებისა შექმნილი ზამთრისთვის სამეცილოდ.

რკინიგზის საშეალო სკოლის დირექციამ 7.000 მანეთის სპორტული ინვენტარი და იარაღი შეიძინა. სპორტდარბაზი უზრუნველყოფილია ეგზამინით, სინათლეთ, მოსკულეები ყველა შეცდინეობებ ელექტრონებით დარბაზში.

ასეა ყველგან, სადაც ზამთრის მოახლეობა იგრძნობა და დროულად ემზადებიან მისდა მისაგებებლად.

ჩვენც ვიგრძენით ზამთრის მოახლოება და ამიტომ ვიარეთ ქალაქის ზოგიერთ ორგანიზაციაში, რათა გაგვერკვია, რა ზომებს ხედავენ ისინი ზამთრის სპორტული სეზონისათვის.

ჯერ ერთი ის ვნახეთ, რომ ზამთრის სპორტული სეზონისათვის ყველა ორგანიზაციაში ინტენსიურად ემზადებიან. ყველგან ამზადებენ სპორტულ ინვენტარს, ხელახლა აწყობენ ხეობებს, ხელახლა ამზადებენ ხელოვნურ ხეობებს, ამზადებენ ხელოვნურ ხეობებს, ამზადებენ ხელოვნურ ხეობებს,

„თითქმის ყველა ასე ისჯრის!“

რევოლუციამდელი რუსული სპორტის ისტორიაში ერთი ერთი თვალსაჩინო ადგილი ეკავა სპორტის დამსაზღვრელ ორტურს. ამ ტიპიურს ალუმპიურსახეს პანაინ-ამერიკულმა ეწვევა. ფაქიზთვის სტადიონებზე მას არაერთხელ უსახელია მშობლიური ქვეყანა ცოტრესთან ფიფურიულ სპიაციაც და სპორტში.

1908 წლის 16 (29) ოქტომბერს ლონდონში ხელთქერ ყინულზე გაიმართა შეჯიბრება VII მსოფლიო ოლიმპიადის ეროკეთი სახეობაში — ცოტრებით ფიფურულ სპიაციში. ამ პანინს დაიმსახურა ოლიმპიადები გამარჯვებულის სიგელი და ოქროს მედალი. ამასობაშიც, რომ მასპინძელ ინგლისელებს არცერთ ოქროს არ ჰქონდა მაპოვებული ეგრეთწოდებული „ოლიმპიონიკის“ წოდება.

ბრიტანელთაგან ის ლონდონისთან სამშობლოში, ნ. ა. პანინ-კოლომენკინი პირიბს ცნობილია სპორტის მსოფლიო ცენტრად ითვლებოდა. ჩასულისათვის მან „პატარ რენტის“ ტიპის მიაშტინა — სეირი თავ ტიმოციდან, თუ როგორ ისროდა ტუთი თვე ხელში ან ორი ორიოდე) და წარმატების შემთხვევაში, ცდილეთ შეესრულებინა 12 სრული ოქროს მედალი. პანინს მისცეს სპეციალური სასროსო კამაკა, ამ მასთან ერთად იყო პრიკერი — ტირის მიაშანტიც, რომელიც თვალს დევენებდა წესრიგს, სროლის უსაფრთხოებას და მოტკეკით მსროლელთა დაშპანძს. ნიკოლაზ ალექსანდრეს. ამ ისროდა დედის სისტემის სპეკტორიალ დამშპანთ.

პირველი ტყვია მიხედა საერთაშორისო სპორტის შვე წრეში — ექვსიანში. მეორე — ექვე. შემდეგი ხუთი ტყვია დაისროეთ ინთქვა ადგილს განლაგდა, შეჯმნა ორი ჯგუფი. სამეჯი იმდენად კარგად მიდიოდა, რომ პანინს გადაწყვიტა ეთხოვა დედეთ პისთის საკუთარსაო სპორტო ოქროს მედალზე სამსროლო. მაგრამ ამ დროს მოესმა ზარეული ხმა:

— ბიჭო, იქნები სროლის შედეგი ოქროს! ფალიუდისაა! — გაოცებით ჰკითხა პანინმა.

მაგრამ შემდეგ გამოირკვა: თურმე შარვენი ტირმი ოფიციალური პირიკნება ყოფილა და მისი თანდაშრებით შესრულებული სროლა შეიძლება შეტანილ იქნას შედეგების ანგარიშში. პანინს ნიერ ნასროლი შედეგ ტყვია მეოთხე სარტყელის შიგნით იყო მოთავსებული, მაშასადამე, ნაშანაკი კიდევ ხუთ ტყვიას. ისევ ჩაეცნა და ჯილდოს პირიბეზე შესრულებული ისწეროდა.

ოქრო იდანშიის, რომ პიერის გამიეხლის ოსტატმა. სწორედეს ეკა ჯილდოს პირიბეზე შეესრულებინა ამ ჯილდოს პირიბეზე. მაგრამ ამჯერ, რომელსაც იყო ტირის ოსტატი. ტირმი გაცრეთი იყო ტყვეთი დაიჭირა. ტირის ოსტატი ამ ჯილდოს პირიბეზე. ტირმი ვერ ამჩნევდა, რომ ტყვეთა ნაკლებად მიეცემთნი ოქროს მედალი, ხოლო ტყვეთა შორის იყვნენ ისეთნიც პრიფესიული მსროლელი ალი-ბაკეი, რუსი ჩემპიონი მ. ვ. სემიონოვი და ფრანგი მარცხზე დეკანტიკელი.

როცა ნაცვლად ალუმპიანებისა ჯგუფ, რომ მისი სამიზნე მეტად ახლოს იყო მაყურებლებთან, ამ ფილოზ ალუმპიანებმა მოიგეს ოქროს მედალი ტყვიის სამიზნის გარეშე გარტყმის!

მაგრამ გამოკლიდა სპორტსმენის მეტიც ნებისყოფა გამოიჩინა, დამშვიდდა და გაზომა გასროლებს შორის შეკლებები. მოარტყა მერვე ტყვია — ისინი გაფრიალებით აღელვებულ თვალს სროლის მიმდინარეობას.

პანინმა ოცრით, რომ რიგით ტყვეთა დაედგომებით თავი არ უნდა შეეჩეხებინა — საკითხი ებეხებოა ამ ცხრა მისს, რომელი რაც მთავარია, რუსული სპორტის სახელიც. გაზომეთება და ასე ახლო იყო. დიდმანძილ, პანინ უკანვე ხელ დაუდგა — ოცრით, რომ იყო ტყვეთა ახლოს ისროდნენ. ამისეთნი ტყვეთა, გასდა სამიზნის და მკლავ გამაჯარა, თითით თანდათან დაიწყო სასხლეტის და ა. პანინს სროლის ხმა. ნიკოლაზ ალექსანდრეს გაგრათავებული თვალები ბაგეები სამიზნის და შეეხით ამოიღო სენთქა — ტყვია ცენტრში იყო გარტყმული. ეს ბიწყვრალე გაიმარჯვებია იყო. ფრანგმა პეპერტ-ლეშმა მას თქვენი მოსწონებით ფიფურულ წარმატებას. ფრანგი ტირმი, რომელიც ალტყვეთეს იყო რუსის ოსტატთან.

პანინს ჯერ წონადიდება მოსცეს დაეწერ სროლა ვერცხლის მედალზე. გამარჯვებისათვის სპორტი იყო რკინის კვერს ჩამოცდილი ქვიშის ცვრების ოდენ თიმპრიან 25 თაღებიან ორკილოგრამ წონიან დისკოზეც.

პანინმა შესანშნავად ჩაატარა სროლა და დაიპყრო ვერცხლის მედალი. წარმატებით აღფრთოვანებულ ბიუეს გაიგონი სროლა და შედეგზე დაემსგავსა უკვე 25 ეკ ანა, რომელი 50 თაღებიან. ამის აღსანიშნავად მას გადაეცა კიდევ ერთი ჯილდო — ბრინჯაოს მხატვრული ქანდაკება, რომელზედაც ბარელეგებული ფიგურად აღბეჭდილი იყო დამპანა და ტირმის დამშპანთ სროლა.

ადელი წარმოსადგენა, თუ რა სენსაცია გამოიწვია დაცხრებით მოთის „შემთხვევით“ წაროლილმა პანინის ოსტატობამ. ფრანგები ყოველთვის ეკუთვნილად ფიქრობდნენ, რომ ბიუეს ბაიმენელის ოსტატობა. წაროლეულნი ვერ ეგუებოდნენ ამას ჯილდოს პირიბეზე. ტირმი ვერ აჩერებდა ფიფურულ ფრანგების დიდი ჯგუფი — ისინი გაფაციცებით აღელებლენ თვალს სროლის მიმდინარეობას.

პანინმა ოცრით, რომ რიგით ტყვეთა დაედგომებით თავი არ უნდა შეეჩეხებინა — საკითხი ებეხებოა ამ ცხრა მისს, რომელი,