ЗАКАВКАЗСКОЙ СОЦИАЛИСТИЧЕСКОЙ ФЕДЕРАТИВНОЙ СОВЕТСКОЙ РЕСПУБЛИКИ

ЛЕЛО

ОРГАН НАРКОМЗДРАВА ГССР И ГРУЗИНСКОГО РЕСПУБЛИКАНСКОГО СОВЕТА ПРОФСОЮЗОВ

ИЗДАЕТСЯ С 1921 ГОДА

№ 93 (692). ВТОРНИК, 25 НОЯБРЯ, 1958 Г. ЦЕНА 80 КОП.

ЗА МИР ПРОТИВ ВОЕННОЙ УГРОЗЫ

ЗАЯВЛЕНИЕ ПРАВИТЕЛЬСТВА СССР

Правительство Советского Союза считает, что сложившееся положение в Западном Берлине, в котором находятся войска четырех держав, является ненормальным. Это положение, которое было создано в результате войны, не может существовать вечно. Оно должно быть изменено, и чем скорее, тем лучше.

Правительство Советского Союза считает, что настало время покончить с оккупационным режимом в Западном Берлине и тем самым устранить существующий там остаток второй мировой войны.

Правительство Советского Союза считает, что настало время признать реальную действительность, которая заключается в том, что в Германии существуют два суверенных государства — Германская Демократическая Республика и Федеративная Республика Германии, и что Западный Берлин, расположенный на территории Германской Демократической Республики, является частью территории Германской Демократической Республики.

Правительство Советского Союза считает, что Западный Берлин, демилитаризованный и превращенный в самостоятельную политическую единицу, будет иметь возможность жить своей собственной жизнью

საიაღლნო სპორტის განვითარებისათვის

საიაღლნო სპორტი არის სპორტის ერთ-ერთი უველაზე ლამაზი სახეობა. მას, რაც მთავარია, აქვს დიდი გავრცელებითი მნიშვნელობა. სპორტი ხასიათდება — ხელმისაწვდომობით, ბრძოლის ბრძოლაში ამხრჯველის გულის ნებისყოფა და სიმტკიცე. ამიტომ საიაღლნო სპორტი არეთიანების მეთაობასაც, კოლექტივებსაც ეხმარება.

საქართველოს შესანიშნავი პირობები აქვს საიაღლნო სპორტის განვითარებისათვის. ამის ხელს უწყობს რესპუბლიკის დიდი სიმაღლის სანაპირო ზოლი, რომელიც 300 კილომეტრზეა გადაჭიმული შავი ზღვის სანაპიროზე.

საიაღლნო სპორტის განვითარებისათვის კარგი ბაზაები შეიძლება მოეწყოს ზღვისპირა ქალაქებში — სუხუმში, ბათუმში, ფოთში, ბუდუთაში, ონჩაშინაში, გაგრაში, ქობულეთში და სხვ. სპორტის ამ სახეობის განვითარებისათვის ყველა პირობები არსებობს აჭარის ავტონომიურ რესპუბლიკაში. მაგრამ, ფიქრობენ ამ მხრივ მთელი ქვეყნის ბრძოლაში ჩვენი ავტონომიური რესპუბლიკა ჯერ კიდევ ბოლოს არის.

ამასთან დაკავშირებით საჭიროა შეიქმნეს საკლასო ავტბეზე. ამ ავტბეზე სპორტის ამ სახეობის ვარჯიშობენ ათლეტები. ავტბეზე ვარჯიშობენ ათლეტები. ავტბეზე ვარჯიშობენ ათლეტები. ავტბეზე

დილის ჰიგიენური ტანვარჯიში და მისი გამაჯანსაღებელი მნიშვნელობა

ადამიანის ორგანიზმის გაჯანსაღების საქმეში დიდი წვლილი შეაქვს ჰიგიენურ ტანვარჯიშს. იგი მასპატიოსნის ფართო მასების ჯანმრთელობას საღალისო პრობლემატიური საშვალებაა.

ჰიგიენური ტანვარჯიშის დიდი მნიშვნელობა აქვს ადამიანის სიცოცხლის ხანგრძლივობის საქმეში. ყოველ დილით 10-15 წუთობანი, სისტემატიური ჩატარებული ვარჯიში დღითიდღე მოქმედებს ცენტრალური ნერვული სისტემაზე და ხელს უწყობს ორგანიზმში მიმდინარე ყველა სასიცოცხლო პროცესის ზომიერ ფარგლებში გაძლიერებას.

ფიზიოლოგიამ ცნობილია, რომ ძილის დროს ადამიანის ორგანიზმში ადგილი აქვს ყველა ფიზიოლოგიური პროცესის ცხისხლის მიმიმკეთების, სენოქსის, ნივთიერებათა ცვლის და ა. შ.) შენელებას, რაც გამოწვეულია ცენტრალურ ნერვულ სისტემაში, ერთის მხრივ დაქვეითებული ტონუსით პროცესის სიჭარბით. გამლილებით ადამიანი იწყება სასიცოცხლო პროცესების თანდათანობით გაძლიერება. ამ ფაზასა ლებულ ნერვულად და დასაჭარბებლად ყველაზე საუკეთესო საშვალებას წარმოადგენს დილის ჰიგიენური ტანვარჯიში. საქმიანია ადამიანმა წრფელ ჰაერში ჩატარების ჩვეულებრივ თავისუფალი მოძრაობა, რომ ყველა ორგანოს ფუნქციები ერთნაირად გამოიხატონის და სიმხრეზე.

სისტემატური თანდათან მზარდი ტვირთვით ტანვარჯიში ამცირებს ცენტრალურ ნერვულ სისტემას, ამაგრებს თავის და უფრო მოძრავს ხდის ფალ-სახსროვან აპარატს, ალრმავებს სუნთქვას, აუმჯობესებს სისხლის მიმოქცევასა და ნივთიერებათა ცვლის პროცესებს.

ორგანული ცვლილებანი ჩატარებული დილის ჰიგიენური ტანვარჯიშის შედეგად ხშირად ვერ შეინიშნება ორგანიზმის ზოგიერთ ფიზიოლოგიურ ფუნქციებში, მაგრამ ეს ცვლილებანი ძალიან მნიშვნელოვანია და ისინი ადამიანის ორგანიზმის ნორმალური ფიზიოლოგიური ფუნქციების ნორმალური ჩატარების საფუძველს წარმოადგენენ.

ჰიგიენური ტანვარჯიშის ზეგავლენით ადამიანის ორგანიზმში ხდება ისეთი ცვლილებანი, რომელნიც ხელს უწყობენ ორგანიზმის ნორმალური ფიზიოლოგიური ფუნქციების ნორმალურ ჩატარებას. ამ ცვლილებათა შორის ყველაზე მნიშვნელოვანია ის, რომ ჰიგიენური ტანვარჯიშის ზეგავლენით ადამიანის ორგანიზმში ხდება ნივთიერებათა ცვლის ინტენსიური გაძლიერება. ამ ცვლილებათა შედეგად ორგანიზმში ხდება ენერგიის დაგროვება, რომელიც ხელს უწყობს ორგანიზმის ნორმალურ ზრდა-განვითარებას.

ჰიგიენური ტანვარჯიშის ზეგავლენით ადამიანის ორგანიზმში ხდება ისეთი ცვლილებანი, რომელნიც ხელს უწყობენ ორგანიზმის ნორმალურ ზრდა-განვითარებას. ჰიგიენური ტანვარჯიშის ზეგავლენით ადამიანის ორგანიზმში ხდება ისეთი ცვლილებანი, რომელნიც ხელს უწყობენ ორგანიზმის ნორმალურ ზრდა-განვითარებას. ჰიგიენური ტანვარჯიშის ზეგავლენით ადამიანის ორგანიზმში ხდება ისეთი ცვლილებანი, რომელნიც ხელს უწყობენ ორგანიზმის ნორმალურ ზრდა-განვითარებას.

ჰიგიენური ტანვარჯიშის ზეგავლენით ადამიანის ორგანიზმში ხდება ისეთი ცვლილებანი, რომელნიც ხელს უწყობენ ორგანიზმის ნორმალურ ზრდა-განვითარებას. ჰიგიენური ტანვარჯიშის ზეგავლენით ადამიანის ორგანიზმში ხდება ისეთი ცვლილებანი, რომელნიც ხელს უწყობენ ორგანიზმის ნორმალურ ზრდა-განვითარებას.

ექიმი ნ. ბერიძე

ჟურნალი „ბიბლიოთეკა“

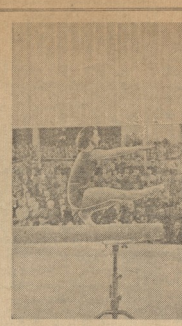

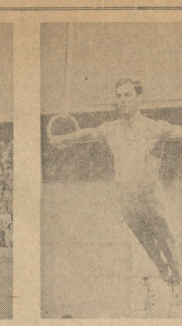

მსოფლიო პირველობის პროგრამით

საბავშვო პირველობა ტანვარჯიშში

ტანვარჯიშში საბჭოთა გიმნასტების პირველობა მოიპოვეს ჩემპიონები, სპორტის დამსახურებული ოსტატები ე. ჩუკარინი და მ. გოროხოვსკაია, საბჭოთა კავშირის ჩემპიონები ე. მერინოვი და გ. კონოვალოვა და ტანვარჯიშის ოსტატები. სულ ბოლო ოლიმპიადაზე მონაწილეობა მიიღო 400-ზე მეტმა სპორტსმენმა. ჯერ ერთი ჩაეიღეს მონაწილეობა ოლიმპიადის ისტორიაში სამ ვარჯიშში, რაც ნაკისაბილიტის ორგანიზმის ნორმალური ფიზიოლოგიური ფუნქციების ნორმალურ ჩატარებას.

ჰიგიენური ტანვარჯიშის ზეგავლენით ადამიანის ორგანიზმში ხდება ისეთი ცვლილებანი, რომელნიც ხელს უწყობენ ორგანიზმის ნორმალურ ზრდა-განვითარებას. ჰიგიენური ტანვარჯიშის ზეგავლენით ადამიანის ორგანიზმში ხდება ისეთი ცვლილებანი, რომელნიც ხელს უწყობენ ორგანიზმის ნორმალურ ზრდა-განვითარებას.

საერთაშორისო შეხვედრები

დინამო

მოსკოვის „დინამომ“ მეორე შეხვედრა დინამო ჰქონდა ქალაქ ორხუს ნაკრებთან. მატჩი დამთავრდა საბჭოთა ფეხბურთელების გამარჯვებით ანგარიშით — 3:0.

ნორვეგიაში

22 ნოემბერს ოსლოში ლენინგრადის „ზენიტი“ შეხვდა ნორვეგიის 1953 წლის ჩემპიონის „ვიკინგს“. შეხვედრა ლენინგრადელთა ამაყად უპირატესობით და დამთავრდა მათი გამარჯვებით 5:0.

გულგარეთში

23 ნოემბერს მოსკოვის „სპარტაკი“ პოლონეთში ორ შეხვედრა ჩაატარა. ალეკანდრიაზე ნაკრებთან. სპარტაკელებმა გამოიკვეთეს ანგარიშით 6:1.

რუმინეთში

რუმინეთის დედაქალაქ ბუქარესტის სპორტის მოყვარულები დიდ ინტერესით მოელოდნენ თბილისის „დინამოსა“ და რუმინეთის 1953 წლის ჩემპიონის არშიის ცენტრალური სპორტული ბუნებრივის შეხვედრას. მატჩის სანახავად მოვიდა 80 ათასზე მეტი მაყურებელი. საინტერესო და ძალიან შეხვედრა დამთავრდა რუმინელ სპორტსმენთა გამარჯვებით — 1:0.

ახალგაზრდობა იმარჯვებს

დამთავარდა საბჭოთა კავშირის გუნდური პირველობა კლასიკურ ჭიდილობაში

შეიძლება ითქვას, რომ არც ერთი ჩემპიონატი არ ყოფილა ისეთი დაძაბული და მოცულობელებით აღსავსე, როგორც 1953 წლის გუნდური პირველობა კლასიკურ ჭიდილობაში.

ტაშკენტში, სადაც გუნდური ჩემპიონატი ტარდებოდა, შეკრებილნი დღეებში ხუმრობდნენ ამბობდნენ, რომ ჩვენი ქალაქი მსოფლიო ჩემპიონობასთვის „ეომებოდა“ ფრანგებთან. მსოფლიო ჩემპიონის ა. ტარიანისა და ოლიმპიური ჩემპიონის ა. ხელნიცკის (ლატვიელი) შეხვედრამ ახალგაზრდა მოყვარულებს მრისხანე მოწინააღმდეგეს თავიდანვე შეასთავსა მაღალი ტემპი. 6 წუთისაბრძოლამ ორივე ვერცერთი მხარეს ვერ მოსცა უპირატესობა. კენჭისყრით პირველი ზვეიდან მუშაობდა ვოვენტიელი. ოლტატური დღეები მან ტურინი ჯერ ხიდერზე დააგდო, მოლო შემდეგ სრული გამარჯვებაც მოიპოვა.

საკვირველი იყო საბჭოთა კავშირის მძავლეების ჩემპიონის სპორტის დამსახურებული ოსტატის ს. ვარდანიანის („დინამო“) და 20 წლის, საბჭოთა კავშირის ჩემპიონის ვ. შირაკოვის (სპარტაკი არმია) შეხვედრა ვარდანიანი ცდილობდა მოეშანაცვლებინა ხიდერზე გადაეყვანა, მაგრამ შირაკოვმა კარგი კონტრტექნიკით მოხერხა მისი ვრიტყვეს მდგომარეობაში გადაყვანა. ეს ბრძოლა ხანგრძლივი აღმოჩნდა. ორივე მოწინააღმდეგის ენერგიული ძალისხმევის შედეგად ვარდანიანი ვერ შეძლო ხიდერზე გადაყვანა. ბოლოს ორივე მოწინააღმდეგის ენერგია ამოიწურა და ორივე ერთად დაეცა ხალიჩაზე. ამის შემდეგ მოხერხდა ორივეს ზურგზე გადაყვანა. ორივე ტურის ანგარიშით ორივე ტურნირის ბრძოლა ერთნაირად დამთავრდა. ორივე ტურის ანგარიშით ორივე ტურნირის ბრძოლა ერთნაირად დამთავრდა.

ნიკიერი, ფიზიკურად ძლიერი ახალგაზრდობის გამოჩენა — ეი ნიკიერი ჩემპიონატის მთავარი ღირსება. მსოფლიო ჩემპიონების გვერდით. ათობეულნი ძლიერი ახალგაზრდები.

საბჭოთა კავშირის გუნდური პირველობა კლასიკურ ჭიდაობაში დამთავრდა. პირველი ადგილი მოიპოვეს საბჭოთა არმიის სპორტსმენებმა. მეორე ადგილი ადგილი მოიპოვეს საბჭოთა არმიის სპორტსმენებმა. მეორე ადგილი ადგილი მოიპოვეს საბჭოთა არმიის სპორტსმენებმა. მესამე ადგილი ადგილი მოიპოვეს საბჭოთა არმიის სპორტსმენებმა.

ნოემბრის რინგზე

საბჭოთა კავშირის გუნდური პირველობა ცირავა 1935 წელს დაიწყო. მას შემდეგ ჩვენი ქვეყნის მოკრივეთა ძლიერი კოლექტივები არაერთხელ შეხვედრიან ერთმანეთს. ოთხჯერ გამარჯვება პრიზეკიანობის წარმომადგენლებმა მოიპოვეს, ორჯერ კი დინამოელებმა.

ჩემპიონატის პირველ დღეს წარმატება ხვდა წილად „პრიმიორი რუზენკინის“ მოკრივეს. ამ კოლექტივის მესამე გუნდის დაამარცხა „სპარტაკის“ სპორტსმენი — 20:15. „პრიმიორი რუზენკინის“ მეორე გუნდმა ასევე გამარჯვება მოიპოვა სპარტაკელებზე — 20:13.

კარგად დაიწყეს შეჯიბრება საბჭოთა არმიის მოკრივეებმა, რომლებმაც ორ ვარჯიშში ორჯერ დაამარცხეს ბაქოს ნავთობის მრეწველობის გუნდის მოკრივეები. ორივე ვარჯიშში ორივე ვარჯიშში ორივე ვარჯიშში

„შავი რინგის“ საქმენი

ამერიკელ კრიტიკოსებსა და კრიტიკოსებს განსაკუთრებული დრო, როცა ამერიკის შეერთებულ შტატებს რინგებზე ებრძოდნენ ტყავის ხელთათმანების ვირტუოზებიდან—ჯეკ ჯონსონი, ჯეკის ჯეფრისი, ჯიტერ ჯეკსონი, ალეიასი ბარაკენი, მაქს ბეერი, ჯეკ დემპსი და სხვანი, ისტორიას ჩაბარდა. ბევრი ის დღეებიც, როცა „შავი ყუმბარიშენი“ და „ნოყიერების ატომიანები“ შეღრჭენდნენ მოკრივე ჯო ლუისს შეერთებულ ხმაურობდნენ ხოლმე ამერიკელი ჟურნალისტები, ბიზნესმენების ჯიბეს უსქელდებდა. ლუისმა 11 წელს მანძილზე 25-ჯერ დაიცვა მსოფლიო ჩემპიონობის წოდება. 1948 წელს ლუისმა მოიცარ ჯო უოლკოს და დატოვა რინგი.

სწორედ მაშინ აირია მონაპირები. მსოფლიოს კრიტიკოსებისა და ჩემპიონთა ეკიპირების ოსტატებმა ჯეკ ჯონსონის ეპოქიდან ამოიღეს ნაცნობი ლოზუნგი კრიტიკოსების ფეიქრებში: „ბრძოლა ჩემპიონისთვის“. ამ ლოზუნგის ქვეშ ამერიკელ ჟურნალისტებს ბრძოლა გაუმართეს ბრიტანელ ბოქსიორებს ტომი ფარრისა და ბობ ფოსტერის ჩემპიონობის ტიტულის. ამ ბატონებს მოუპოვეს წინააღმდეგნი ინგლისელი ოქსფორდელები მონდეინები ოქსფორდელი ამერიკელ ჟურნალისტების ფეიქრებში ბევრი ეროვნული კრიტიკოსის ამოსაკიცხი „ნიუიორკ ბოქსინგ კომპანიები“. ამ ასოციაციის ბრალი არც უოლკოს და არც ჩარლზ ფორსი არ იყო ტიტანებიანი მსოფლიო ჩემპიონის წოდება.

მაგრამ მაინც შეხდა. იგი ჩარლზმა მოიგო. თითქოს ყველაფერი რიგზე იყო — მოეწყო კამღიდანი მაგრი მსოფლიო პირველობაზე, გაიმართა ერთი მთავარბიჯი, მაგრამ ამერიკაში ყველაფერი ასე უბრალოდ არ ხდება. „ნიუიორკ ბოქსინგ კომპანიები“ დაეფიცდნენ გაკეთილი ეს მოკრივეები არ არიან ღირსი მსოფლიოს ჩემპიონის წოდება ატარონ და ასოციაციამ გადაწყვიტა კიდევ თავისი — ჩარლზს არ მიეცა ჩემპიონობა. სინამდვილეში ძალიან ცოტა სულ ხმეიდან ეწარა— ჯო უოლკიტი და ეზიარი ჩარლზი ზანგები არიან, ამიტომაც ეს ჩემპიონად მხოლოდ თეთრკანიანი სტრდათ. ამრიგად, როცა „რინგის რისხვამ“ ჯო ლუისს სიბერემ კბილები მოცვივდა და დაამარცხა, შეიძლებოდა ამას ეფიქრა, რომ ამჯერად ამერიკის შეერთებულ შტატებში ტყავისა და ხელთათმანების ვირტუოზი ნეგრი აღარ იქნებოდა.

სწორედ ასეთ სპეციალისტებად თვლიდნენ მოკრივეები ხალხშორისო კლუბის გამგეებისა და ნორისი. სპორტის პიზნესმენები, რომელიც მეიერო, ბელიიდან კაქციონერი აქეთ განგატარულ საქართველოს. ყოველ ახლადგამარჯვებულ ვარსკვლავი ვეღარსა და ნორისის შეუპარალელად კლასებში ხელში მოექცა. სანამ მისი სპორტული კარიერა დასასრულს არ მიეახლოებოდა. მერე გზა ყველასათვის ერთია — ქვეშ.

ამ ორმა ვაჭარმა გამოაქვეყნა და ბევრიალა რეკლამებიან, რამთისა და გაზეთების საშუალებით დღე რინგზე, გამოიყვანა მძიმე წონის თეთრკანიანი მოკრივე როკი მარჩიანო.

გასული წლის შემოდგომაზე მოეწყო შემდეგი მსოფლიო ჩემპიონობა მარჩიანოსა და უოლკოს შორის. კარგა ხანია ნიუ-იორკს არ უნახავს ასეთი რეკლამა, გაზეთები აჭრელებული იყო სტატებით და სურათებით, ღამით კი ნიუ-იორკის ცა იწვოდა სარეკლამო ცეცხლსაკაზე.

ბრძოლა მარჩიანომ მოიგო და ჩემპიონობაც მიიღო.

„შავი რინგის“ სპეციალისტებმა, ეტყობა, საკმაოდ ჩაიგრძეს ფული ამ ბატრიდან და ამიტომ დანიშნეს „ბატონ-რევანშში“. შეღვეში უკვე ორივე ეპარებოდა. ის უნდა გაეწერა 39 წლის ზანგს ახალგაზრდა მარჩიანოს წინააღმდეგ. პირველივე რაუნდში ნოკაუტი გაიმარჯვა მარჩიანომ.

სპეციმენის ბოლო რიგებებში ნიუიორკში „პოლო გრაუნდის“ სტადიონზე ახლანდელმა ჩემპიონმა მარჩიანომ დაიცვა თავისი ტიტული ამერიკელი ოთლანდ ლის სტარის წინააღმდეგ ბრძოლაში. ვეღარა და ნორისს აქაც არ დაეკლათ ცეკლ სათანადო რეკლამის მოწყობაში. ყეთილი პრეს გაკეთება მთავალი მატჩს წესებში. კრიტიკ მოყვარულები ერთხელ კიდევ გაბეზღებულან, რომ ჯონ გრეტ ბატტლესან. რომ ჯონ გრეტ „ნიუ-იორკ ბოქსინგ კომპანიები“, „ნიუიორკი“ და სხვა ბანგები წეროდნენ, მარჩიანოსა და სტარის შეხვედრა მთვარად მეტტლების ჩხუბს უფრო ვაეფთ ვიდრე ჩემპიონების ჭრილს. მეთვრამეტე რაუნდში მიღებული დარტყმისაგან სტარსა ბაგირებზე დაეცა და მსაჯმა ბრძოლა გაიჩერა. ტექნიკური ნოკაუტით გამარჯვება მარჩიანოს.

ვეღარა და ნორისმა მიიღეს ყველა ზომა, რათა მაქსიმალურად შეეზღუდათ რაოდენა და ტექნიკითა ტიტული რიცხვი. რადიოკომენტატორებს უფლება ჩამოერთვა დაეკვირვებინათ მხოლოდ 25 სიტყვა ყოველი სამი რაუნდის შემდეგ, ხოლო ტელევიზიებისა ამერიკელი ვერაფერს ამიანებდნენ. ტრიბუნის ნოკაუტით გამარჯვება მარჩიანოსა.

ვეღარა და ნორისმა მიიღეს ყველა ზომა, რათა მაქსიმალურად შეეზღუდათ რაოდენა და ტექნიკითა ტიტული რიცხვი. რადიოკომენტატორებს უფლება ჩამოერთვა დაეკვირვებინათ მხოლოდ 25 სიტყვა ყოველი სამი რაუნდის შემდეგ, ხოლო ტელევიზიებისა ამერიკელი ვერაფერს ამიანებდნენ. ტრიბუნის ნოკაუტით გამარჯვება მარჩიანოსა.

ბრძოლა ჩემპიონობისთვის მოეწყო ნიუ-იორკის „პოლო გრაუნდის“ სტადიონზე ოთლანდ ლის სტარის წინააღმდეგ. ვეღარა და ნორისს აქაც არ დაეკლათ ცეკლ სათანადო რეკლამის მოწყობაში. ყეთილი პრეს გაკეთება მთავალი მატჩს წესებში. კრიტიკ მოყვარულები ერთხელ კიდევ გაბეზღებულან, რომ ჯონ გრეტ ბატტლესან. რომ ჯონ გრეტ „ნიუ-იორკ ბოქსინგ კომპანიები“, „ნიუიორკი“ და სხვა ბანგები წეროდნენ, მარჩიანოსა და სტარის შეხვედრა მთვარად მეტტლების ჩხუბს უფრო ვაეფთ ვიდრე ჩემპიონების ჭრილს. მეთვრამეტე რაუნდში მიღებული დარტყმისაგან სტარსა ბაგირებზე დაეცა და მსაჯმა ბრძოლა გაიჩერა. ტექნიკური ნოკაუტით გამარჯვება მარჩიანოსა.

მოსკოვში მოწყობილ სპორტსაზოგადოება „ტორპედო“ ცენტრალური საბჭოს პირველობაზე კლასიკურ ჭიდაობაში გუნდური პირველი ადგილი მოიპოვა საქართველოს მეკიდ ავეთა კოლექტივმა. ზურაბ ფუ საქართველოს გუნდი. მარცხნიდან ა. გასპარიანი, რ. ფეიდაშვილი, გ. პაპარისტაშვილი, მ. მამიაშვილი, გ. თოფურიშვილი, გ. ალექიდ, რ. მუგიანიშვილი, გ. ლაბერიშვილი და გუნდის მწვრთნელი კ. ნიშნიანიძე.

გუნდური შეჯიბრება

ტრასტრებმა „საქართველოს პრომეკანიზების გუნდური პირველობა ჭიდაობაზე. ბრძოლა ტურიდან ტურამდე. უკვე გამთამდა სამი ტური.

შეჯიბრების პირველ ნახევარფინალურ კუთხეში დარწმუნდა „ნაგომ“ ძლიერი კოლექტივი. 3:6 დამარცხებული გამარჯვებებს მიაღწია „ტორპედოს“ მოპატარეებმა შეხვედრებში. 36,5 ქულით „ნაგომ“ გუნდი ლიდერია.

მეორე ნახევარფინალურ კუთხეში პირველ ადგილზე მიღის „ისარი“, რომელმაც მოიყვანა „ენერგიას“ ავალრიშით — 9,5:5,5, „პოშკოვის“ — 14:1 და „ბურევესტნიკს“ 14,5:0,5. კარგად თამაშობს „ენერგიის“ გუნდი, რომელსაც აქვს 25,5 ქულა.

ლოსანზეობით შეხვედრები ცალკეულ დიფებზე. ოსტატები შიშობენ („ლოკომოტივი“) და ოსტატობის კანდიდატსა ფირკოლაევან („ისარი“) პოულეს პარტიები საერთაშორისო ოსტატს ს. კასპარიანს („პოშკოვი“).

გ. შალვაძე

თბილისის პირველობა სამგზის

დამთავრდა თბილისის 1953 წლის პირველობის გათამაშება ჭიდაობა სამრთში. შეჯიბრებაში პრიკეი ადგილი მოიპოვა „დინამომ“. შეორე „ნავეშამ“, მესამე „მეღიცინა“. კარგი მომზადება გამოამჟღავნეს დინამოელებმა ქ. ინასარიძემ, ნ. ნინოშვილმა, ბ. მიხიაშვილმა, ს. ბოლოთაშვილმა, ო. შიხაშვილმა, „ნავეშის“ წარმომადგენლებმა შ. ცეცადშვილმა, თ. ელეფთერაშვილმა და კაციაშვილმა.

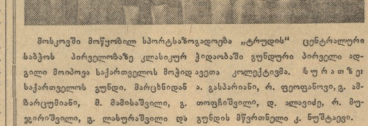

საქართველოს პირველობა

დღეს თბილისის „დინამოს“ სტადიონზე დაიწყო საქართველოს პირველობის ფინალური კუთხეში შეკრიბება ფეხბურთში. ეჩეპდეგი გათამაშების კალენდარის.

25 ნოემბერი. „დინამო“ (ბათუმი) — „სკიფი (ქუთაისი)“ — თბილისის 26 „დინამოს“ სპორტდარბაზი ჩაიწერა, „დინამო“ (ქუთაისი) — „ტრამვაი-ტროლეიბუსის სპორტდარბაზი (თბილისი).

26 ნოემბერი. ტ. ტ. სპ. — 26 კომ. სახ. რანგ. „დინამო“ (ქუთაისი) — „სკიფი, „დინამო“ (ბათუმი) — „დინამო“ (ლეჩხუმი). **28 ნოემბერი.** „დინამო“ (ქუთაისი) — 26 კომ. სახ. შ. შავკულიძე.

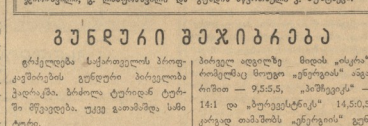

მსოფლიოს სავაჭრო ფრონტზე

ოსლო. ქალაქ ოსლოში ჩატარებულმა ზამთრის ოლიმპიური სპორტსეირნის ორი ჯგუფის 100 და 200 მეტრზე ნებისმიერი სტილით ცურვაში. გუნდურებში 100 მეტრზე აჩვენა 59,1, ხოლო ოლიმპიურ 200 მეტრზე — 2:15,3. ამავე ქვეყნის წყალბერეულთა მატჩში გადაწყვიტა შეეხდნენ — 11:6.

ბიშეტების სტადიონზე იაქმარ კოლისება დაამყარა ნორვეგიის ახალ რეკორდი ეროსათვის სიარულში (18 კილომეტრზე, 93 მეტრის.

• • •

სტოკჰოლმი. დამთავრდა სკანდინავიის ქვეყნების ფეხბურთელთა გუნდების ტრადიციული შეჯიბრება. ფაინალურ დღეს ეროვნებამ შეჭიდნენ ნორვეგიასა და შვედეთს ბუნებრივ ბრძოლის ველზე. ნორვეგიის ნაკრებს ეროვნულ ბრძოლის ველზე. ნორვეგიის ნაკრებს ეროვნულ ბრძოლის ველზე. შვედეთ