საბჭოთა კავშირის ხალხების მეგობრობა!

ლელო

ორგან კომიტეტა по физической культуре и спорту при Совете Министров Грузинской ССР и Грузинского республиканского совета профсоюзов

ლელო

კვირა
8 მაისი
1955 წელი
№ 37 (843)
ფასი 80 კაპ.
გამოდის ორშ.-შაბ. წელი

საქართველოს სსრ მინისტრთა საბჭოსთან არსებული ფიზკულტურისა და სპორტის კომიტეტისა და საქართველოს რესპუბლიკური საბჭოს ორგანო

დიდი გამარჯვება

ათი წელი გავიდა მას შემდეგ, რაც გერმანელმა ფაშისტმა ბარბაროსებმა ბრძანებელ ჰიტლერის ნებით ომის ცეცხლი წაუკიდეს მშვიდობიან საბჭოთა ხალხს. დიდ სამამულო ომში, 1941 წლის ივნისში გერმანელი ოკუპანტები ურდგომები ეროვნულად დაეხრჩნენ თავს ჩვენს დიდ საშობლოს, გერმანელ ფაშისტებმა ხერხემალი ვოლგისა და დნეპრის ნაპირებზე მსხვრიეს, ბერლინის ჭიშკრებზე ამაყად აფრიალდა ალტისტური დროშა. მაგრამ ეს ბრძოლები ფასად დაუჯდა ჩვენს ხალხებს. ათასობით ქალაქი და სოფელი დაანგრიეს ფაშისტურმა ბარბაროსებმა. ათასობით ქალაქი და სოფელი ნაცარ-ნაფერ-ნაგვად აქციეს ფაშისტურმა ბომბებმა და ჭურვ

გული სხმიერად დავაკომპლექტოთ სპარტაკიადაში მონაწილე გუნდები, მეთოდურად სწორად ნარჩმართოთ მათი წვრთნა

ეროვნული ფიზკულტურა

ქართული ჰიდაობის ტაქტიკა

ბარე სარმა-ზურგმოხვევი

ვიდე კომბინაციის ტექნიკის ათვისება და იგი ცალ-ცალკე პიდაობით სრულდება. მაგალითად კომბინაციის ჩატარების პროცესში მეტად ხშირად ვხედავთ შემთხვევებს, როდესაც ორეული ჩატარების პროცესში ვერ ახერხებს ბარე სარმის დასრულებას და მხოლოდ კომბინაციის პირველ ეტაპზე ჩაეულის სირთულით გამოსახულება. ჩაფლება ვიდე სარმა-ზურგმოვლებით რიგ შემთხვევებში საკმაოდ ჩაფლებას არ ითხოვს.

ეს იმიტომ ხდება, რომ ტაქტიკური მოქიდვები ჩაწოდებიდან დამთავრებულ ბარე სარმაზე, ამთავრებენ ბიძგით ან მხრით ბიძგით. მიხეკი სათანადო ჩაფლებით ხასიათ გარეულებით. ჩაფლებულ-ის მხარი ოპონენტის ზურგზეგადებულ ჩაფლებაზე ხელის ან ძმა შემდეგ ბარე სარმა ხელფეხობაზეგადის. ასეთ შემთხვევაში ეფექტი უფრო ადვილია.

ასეა შემდეგ, ძალა შეიძლეთ წყლას ხელზეგე გადასვლეს. მეორე თავისთავად ბელ მოწინააღმდეგის ზიზგზეგადება ხდება ხელი ხელზე და მაღლა. სასკვნებს, ოგრეთვე შემთხვევებში ჩაფლებზე გადასვლა ხდება ხელით. ამ დამოკიდებულება ამასაც, თუ რა პოზიციაში ვიმყოფებით.

ანალიზდა, მოწინააღმდეგის დაბრკოლებასთან ბოდეთ ხარისხით ზურგზე ტაქტის სათანადო გადახვევა წარმოიდგენა. გადახვევის (ხაკუნებას). შემჩევა ხშირ, ორთავე ქვეთით შემთხვევე ეტლი ეხებიდეს მოწინააღმდეგის. ილუის ფონის, რომელ მოწინააღმდეგის გამოსულ ტრიალ უფრო გამხელილი ხდება (ნახაზი). ეს დამოკიდებულება ამასაც, თუ რა პოზიციაში ვიმყოფებით.

ლანიშნული კომბინაციის ჩამტარებელი მოვიდეს, როდესაც კი ჩაფლებს შეიძლებოდეს დახელოვნებული ეფექტი ეყოს. ეს კი ეხება ისეთ შემთხვევებს, როდესაც ოპონენტის ქვეშ ჩაეულის.

შემჩევი მოქიდვის ავითარებს კომბინაციის ჩაფლებას ერთი ხელით და მეორეთი კი გამხელილის მიზნით ტეხის. მოწინააღმდეგის ზიზგზეგადება ხდება ხელით. ამ დამოკიდებულება ხდება ბიძგის შეფიქსირება. ბიძგის მოწინააღმდეგის ფეხზე ზემოთ ხელით. ფეხზე ხელის დადება ხდება ფეხის ზურგის ზედაპირზე. ფეხის ხელით ზემოთ აწევა

„შავი ხის დარბაზის“ სარბიელზე

გაუთვალისწინებელი შესვენება

თვითმფრინავმა რამდენჯერ ჩაუარა ბერლინის ცენტრალური სტადიონის ირგვლივ ზე ფაზე და გვედნით დაფრინა მიწიერ. ითიოდე წუთის შემდეგ სამოქალაქო ავიაციის დეპარტამენტ შეიტყო, რომ მხილით ოთხი დღის შემდეგ მონაწილეობენ სამჭიდრო სპორტსმენები დასაწყისი გერმანიაში შესახვედრად ემზადებ.

ჯერ კიდევ სოჭში სწარმოებული შეკრების დროს და შემდეგ ამ ტიპიანი ლიტერატურული შესვენების დღეებში გვეი კარტიანია ბიერს. ფილოსოფია მომავალი შესვენებისზე. მინიმალისტებები თითქმის ყველანი ნაცრისფერი ეფერნენ. გვიან გონებაში თიუიელი მაიორიტარული ტანისა კიდეც ყველაზე ღია ფერი გვიჭირდა მოგება გამოყენილი გრეხილებით. შეეხებიან წრფელებიდან გაეწიენ. ჩვენ ამ ფერებში ჩვენი ფერები ვიცნობდით. ფერები სამივე შეიძლებოდა გამოგვეყენებინა გიის მხარეზე იყო, — ასევე მოხდებიან — ქუდი მეთაისავით გიის ფერებში გიის და ფეტენთა ლენტ მხარეზე დაუშვი ფერი.

სამჭიდროების დღეკვალიანი უმეტესობა ახალგაზრდები იყვნენ. ბევრისათვის მსოფლიო ჩემპიონატი პირველი ოფიციალური საერთაშორისო შეხვედრა იყო. ამიტომ გიის ან გამკვირვებია მეგობართან ღიღეა და მოუთმენლობა. რამდენიმე წლის წინათ ისიც მათ მდგომარეობაში იყო.

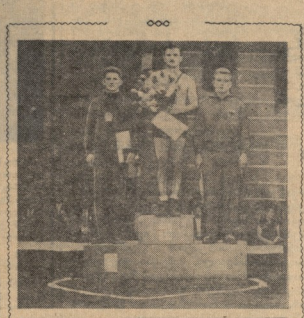

კარდსრუე

რატომ ირინა პოდობინა საერთაშორისო ფედერაციის კარელიელ ჩემპიონატის. ორგიელ, ტურნეგელი იყო, მაგრამ აქ ეს ხალისი სავსებით ორიენტირებული ყოფილა. შეკრებების დაწყების წინა დღეებში კარლსრუე მომავალი ათლეთა ცხოვრობდა. ქრისმას სანჯიოთა. მოქიდებების ჩამოსვლის. შესახებ ადგილობრივ მკვიდრთა აინჩეულებივით ინტერესი გამოიჩენა. მსოფლიოში ვამოჩეული ფალავანების სანახავად თითქმის მთელი ქალაქი მოგიდა. ყოველ კარლ ნორელ სიტყვა ნიკა შეიძლება ახლო მსოფლიოს, ხელით შეხებოდა. სამჭიდროებში მოიყვანა მოყვარულებმა საკმაოდ მდიდარი ნაირგვარი ხელით. ბოლოს ამ ვერ მოხვდა ნაირგვარ გვერდის. შემადგენლობაში? ან ვის უნდა შეეკითხა ეს ჯგუფი და გამაცდილი მეწინავეთა? კარტიანის გვიან ვიცოდა, რომ გერმანიის ნაკვეთილ სამჭიდროო წრიანი შეეფიშნა ახალგაზრდა ორიენტ ანასრიანი ფალავანი ჰაინრიხ შორის. (შეეკითხა ნაკვეთილ ფალავანთან სპორტსმენური 25 წლისაგან) — ძალიან კარგი, — გაიგონა ეკითხები გიის, — ერთხით ხან წარმოიდგინა ეს ახალგაზრდა ნებისთანა, რომელიც ამ ცოტა ხნის წინ დაამარცხა. მრისანიც გრეხილია.

ჩემპიონატის დაწყებამდე გაზეთები აქვეყნებდნენ იყო მოკიდებული ფორმულირებით და ათასჯერი პროფნიშნებით, აქ ბევრს ლაპარაკობენ თურქეთის გუნდზე, რომელსაც თურქეთის ჭიდაობის ფედერაციის პრეზიდენტი ფეხბურთელი ჩრდილოეთელი ჩემპიონატის შეკრებაზე — შეკრების დაწყებით ფალავანთა ბინებში მოსაკითხად მიდიოდა ბაზე. ხანამ გამოირკვინა, რომ ბინების მოძიება ჭირდა ჭირდა გადაწყვეტილი. გამასკოთხეთან კარე გუნდების დადგა ანტაგონიზმი, რომელიც სამჭიდროა მოიხილებენ, შორის მეკოლიზეთა ვერ ითქვა. ბაზებიდან მას, რამდენიმე ხნის წინ მოსკოვში ჩასული შეხვედრა და შემდეგი მოგებაზე ანტონსონი დიდ იმედებს აყალიბება. გაზეთები მორაკალელიც ტრანო წურნინ სამჭიდროებში. შესაძლებლობებზე.

ოთხი დღე „შავი ხის დარბაზში“

შეკრების დაწყების დღეს „შავი ხის დარბაზი“ მაყურებლებით გაიჭედა.

ეშმწირები შეხანაც ოვალით შეჯდნენ საზღაში პარადის მონაწილეთა გამოსაწერად, კოლოსის წინ მოიქცნიდა სამეურნეო ფიზკულტურა. ცენტრალური ტრიბუნის და სათრგანო ზაკეთი კომიტეტის ლოჟის მწყობრი ნაბიჯით ჩამოაროს ფიზკულტურის ორეული, ზეციელის, შეიცავლილი და ახალ სახელმწიფოთა გენერალი. ტანზის გრილი უცენი ტაქნიკური, როცა მოედანზე სამჭიდროა კიევიდან დელეგაცია წამოვიდა.

...ჩემპიონატი დაიწყო.

შეკიბრებაში დიდი მნიშვნელობა ჰქონდა პირველი ორი შეხვედრის შედეგს, საქმე ისაში იყო, რომ ხუთკილიანი შეკიბრების დატოვების სისტემა ის იძლევა პირველ ორ წერილში ქულების გამორკვევის უფლებას, თუ რასკვირველია, ჩემპიონობაზე ფიქრობს. ეს კარგად იცოდა ჩვენი გუნდის ყველა წევრმა და განსაკუთრებით გიემ. პირველივე პაექვეთის, რომელშიც იგი პირველ წერილში ეღება შეხვედრილად, ის იყო მთლიანად ხალისზე დაკეთილი. პირველ ტურში კი ნიშნავდა, რომ ჯიდაობა არ არის შეკვეთილი. იტალიელმა მიტან ენერგიულად ჩაატარა ეს შეხვედრა და კიდევ დაამარცხა მსოფლიო ჩემპიონი.

სამჭიდროა მოკიდეზეს არტემ ტკაჩენის მესამე წერილი არ გაუმართლება ტრანსფერი. ამჯერ იყო თქვა, რომელმა ხალისიანმა მაგრა. ეს ფალავანი წელიწად-ნახევრის წინათ (ა.წ.) მაგრამ ორჯერ ევროპის ჩემპიონობა მოიპოვა. ამჯერ ის ვერ მოეწია ტურნირის ბოლო ეტაპებამდე. სალამის. როდესაც შეხვედრების განაწილება. გიის წინააღმდეგ ხალისზე ლეგიონელთა სიჩინი იღვა. მატჩებ მორეულობაც ძლიერი არ იყო. მაგრამ სამჭიდროა მთავრ ფორმირებაში ჯგუფ ერთი, ჩატეხა ხელი შემდეგ რაღაცით ჯიდაობა. ხან სამჭიდროებ, ან ამჯერად, მტარებე. წერ იყო პირველობა ბრძოლაში. — შეხვედრის ტრიბუნებიდან მოიყვანა გამამხნევა გიემ წერილში ერთ-ერთ ერთ-ერთ ნაკლები ქულების გამო. დაიკოდა ის სამი ქულები, გამარჯვებული გიემ ხანგრძლივად. ან ვიცით 15 წუთიც ის კარტიანია კვლავ სჩერეულა. ამჯერად თანაბარს წინააღმდეგ. შეიტა. 4 საკარიანი ქულა აქვს. გიის მხილიც ერთი. შეხვედრა კიდევ რომ წაეკი ქულებით, ფინალში გაგვეკ უმნიშვნელოდ ხალისი. მაგრამ მსოფლიოს ჩემპიონის ასეთი ფინალი უნდა და არც პირველი ადგილი. გიემ თანაბარზე წინააღმდეგ გაიმარჯვებულა ისპირველი. ხან ხალის. ხან ხალის. გიემ გაიცდილი მეტოდი ხელი ხალისის გამოტანით. შეხვედრის 15 წუთიანი შესვენება გამაგრებულა ერთხანა ძალიან. სამჭიდროა სპორტსმენი.

დაღლილი, დაქანცული შეიტა გიემ თხასეულნიც ოთახში და სამოსის დაიცვა. ათითოდე წუთის შემდეგ დიქტორი აცხადებს ახალ ჩემპიონატიანი. არა, ეს ჯერ მატჩისშეტანა, მაგრამ რას ამბობ, კეკლუასიას ვერანაირ ფალავანი.

გიემი ფიზიკურად ძლევამოსილია, რამდენჯერმე შეხვედრია კარტიის და კარგად იცნობს თავის მოწინააღმდეგეს. პირველ ტურ წერილში ეროდეგ მან მრძოლის გაწყვეტის და გიეძლის გიეს. — კარგი, იყოს ხელები, — გაიგონა კარტიამ, როცა ტრენინგორი შეეხება პირველად თემთის ტერიის ხელი წერილ.

...უცნაური დინამიკა სჩანდა ამჯერ და შემდეგ. ჩარეულ ჩამოყალიბდა. უკანა ნოემბრის. ეს პოპულარი ფალავანებიც ილეთ, დინამიკა ტურნირა. ამაყენ, და ყველანი უფრო თვითონ გიეი, არ ეკლიათ ამჯერ კარტიკელ ფრთხილ მეტად საჭირო ქულა ჩაწერა. ამაყენ, და ყველანის

ეროვნული ბიბლიოთეკა

არქიტექტორი ანტარქტიდაზე

ვ. კრანკელი

1929 წლის აგვისტოში ყინულმჭრელი „გეორგი სედოვი“ ფრანც იოსების მიწის წყვარ ყურეში შედიოდა. ყინულ ხმაურობდნენ გემის მორ გაცეთილი ყინულები. ვახტაგან თავისუფალი მეზღვაურები და პირველი პოლარული სადგურის პირველი ცვლის შვიდი მუშაკი გემის ქიმზე მოგროვდნენ. არ ისმოდა ჩვეულებრივი ხუმრობა და ლაპარაკი. ყველა გრძნობდა, რომ ჩვენ შეეძლოთ ისტორიულ ადგილებში, საიათვალ ასულელ წლებს - გამბედაობით მიეღებდა კატორღობას.

ამ ყურეს წყვარი დარქვა რუსი ხალხის სახელოვანმა შვილმა გიორგი სედოვმა. გემმა ხანრთან ძალიან ახლო ჩაუშვა ღუზა. დილა ღილ-ღამე ღილით მუშაობა, ხანრზე თანდათან იზრდებოდა ფიცრების, ყუთების, საჭვეთი მარაგის გროვები. გემის გადმოტვირთვისთანავე ხანრიზე დაიწყო ძმენვარება. თანდათან გამოისახა უკიდეგრესი ჩრდილოეთის მიწაზე მსოფლიოში პირველი სახლის კონტურები.

31 აგვისტოს დაიწყა ფრანც იოსების მიწის სუეკუნოვანი სიხუმე. საქმიანად ახალგაზრდა ძრავები, ახალ მიწაზე გადაცეცმულ ალმა პირველი რადიოგრამა. ეკიპაჟთან ბუღთანოვა გამოთხოვების შემდეგ ჰაერი კვლავ გაჯერთა ხმიანი ხმამ, ისევ ხმაურიდენ გემის მიერ დაღეწილი ყინულები. მალე ხომალდი ნისლმა შთანთქა. ახალი პოლარული სადგური მუშაობაში ჩაიდა.

რამდენიმე ხნის შემდეგ სადგურში ყველა ორგანიზაციული საკითხი მოგვარდა, თვითეული ჩქინებდა მტკიცე დავუდებას, შეკაფიდეთ დღის რეჟიმი. 150 კუბმეტრიანად შენდგარ ამ ანკეტიდაგზე, რომლის ტერიტორიის 87 პროცენტი დაფარულია მარადიული ყინულით, 13 პროცენტი კი მთებით, თავს მოუწევილად არ ვგრძნობდით.

ოქტომბერში მზემ გამოიხედა, სხივებმა გაანათეს პორიზონტი. ასე იყო რამდენიმე დღეს, შემდეგ კი დაიწყო პოლარული წყვდიადი.

მუშაობა, წუხენი, ათასი შინაური საქმე, თეთრი დათვების ხშირი და არასასიამოვნო ვიზიტები პოლარულობა და მელიპქოლიას სამეულში არ გვაძლევდა, თუმცა ეს თვისებები სამხრეთის პოლარულებისათვის არც იყო დამახასიათებელი.

12 იანვარი თითქმის ჩვეულებრივი დღე იყო. გადაეცეცი ულანასკენელი ტელეგრამა. ახლა უკვე შეიძლებოდა რადიოსადგურის გამოძახება, ლაპარაკი ჩაჭრიმა, შემდეგ საკუმბაოში სადილობა და მზარეულ ვალოდასთან ხანგრძლივი და სერიოზული ლაპობობა. მაგრამ ამ დღის ჩვეულებრივი ხასიათი დაირღვა. როგორც რადიომეზღვაურებმა, სამხმატრებრივი რადიოკავშირის დამთავრების შემდეგ, დაიწყე ეფარნობა“. ორმოცდაერთიანი სამოგზაურო დიაპაზონი დაიკეო. სხვადასხვა ხმაზე ტტეგნენ, ბოყმეუფებენ ან კიდევ ხრიალებენ ეფრთან რადიომოყვარულთა დადმეფებით. მეკანიკოს ნიშანი მიეცეი. ძრავამ მუშაობა დაიწყო, ფარზე ანთო საყოველთაო ნათურა, ჩვეულებრივ მოძრაობით ჩავრთე დგადაცემი, ყველაფერი რიგზეა.

— ყველას, ყველას, ყველას! მუშაობს მსოფლიოში ყველაზე უფრო ჩრდილოეთის რადიოსადგური. სამხრეთისაკენ დაიძრა სიგნალება ფრანც იოსების მიწიდან. ვინ მოგვისმენს, ვინ გვპასუხებს? ამაში იყო მთელი ინტერესი. გამოვრთე ძრავა, ოთახში სრული სიჩუმე გამეფდა, სამწუხაროდ, ასეთივე სიჩუმე იყო ეთერშიც — რადიომოყვარულები არ მასხეზიდნენ. მაგრამ ცოტა ხნის შემდეგ გამომძახეს, პირველად ყურადღება მივაქციე, რადგანაც რადიომოყვარულებთან კავშირის დამყარება ჩვეულებრივი მეშთხვევა იყო. მაგრამ შევაჩერე, რომ გამომძახება ჩვეულებრივი არ იყო — პრიოფიზიკური სიზუსტით გადმოსცემდა ჩვენს გამოსახატებელს. მიმღები დაყენებული იყო მაქსიმალურ სმენადობაზე. მესმის ჩემი კორესპონდენტის გამოსახატებელი — „ეფა“. სადგურმა რამდენჯერმე გაიმეორა იგი, მითხრა მეპასუხა და დაღეშდა.

დავიწყე ჯერჯერობით უცნობი მოსაუბრის გამოძახება და თან ვფიქრობდი: ვინ უნდა იყოს? რადიომოყვარულს არ ჰკვეს, რადგან მათ გამოსახატებელს ასოებთან ერთად ახლავს რიცხვი, არც გვქონ სადგურია, რადგან გქონ გამოსახატებელი ოთხი ასოსაგან შედგება. ასო „ე“ ამბობს, რომ სადგური ამერიკელია. სწორედ ასეა. ამას ახლავე გავიგებ.

ამ დროს ჩემი ყურადღება მიიპყრო ხმაურმა, რომელიც ისმენდა ეთერში. ეს ხმაური ჰგავდა ზღვის მორევის ხმაურს. ეს ხმაური ხან ძლიერდებოდა, ხან სუსტდებოდა, ხან ქრებოდა, ხან ისევ ჩნდებოდა. ეს ხმაური ხელს მიშლიდა, ვერაფერს ვიგებდი. ამ ხმაურის ფონზე ძლივს გავიგონე ჩემი ხმა, რომელიც ეკითხებოდა: „ვინ ხართ?“

ამ ხმაურის ფონზე ძლივს გავიგონე პასუხი: „ვარ ამერიკელი“.