ყოველდღიური გაზეთი

ახალი თაობა

Alkhali-Taoba

ოთხშაბათი, 3 ივნისი, 2015 | 1127 (6747) | ფასი 1 ლარი

ტომას ილვესი: 2008 წლის ომის დროს საქართველოში მანქანით ჩამოვედი“

მარგველაშვილი: „ჩვენ ვსწავლობთ იმ გზას, რომელიც ესტონეთმა საბჭოთა კავშირიდან ნატომდე გაიარა“ გვ.2

დავით დარჩიაშვილი: საკაშვილთან კონსულტაციებზე ოდესაში მივდივარ“

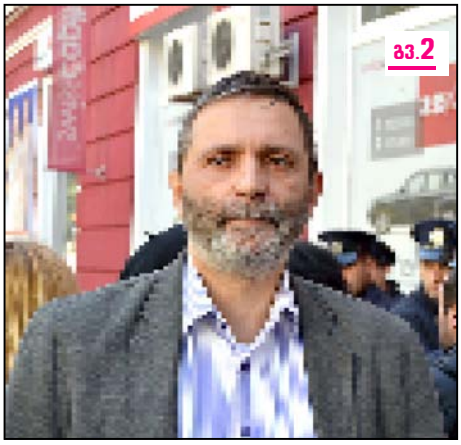

გვ.2

თუკი უკრაინა დაეცა, თუკი ჩუსეთმა მოახერხა უკრაინაში საბჭოური სტილის მმართველობის დამყარება, მაშინ საქართველო და მისი მომავალი საერთოდ განწირულია. ჩვენ ჩუსეთის წინაშე ვჩრებით პირისპირ. საკაკაშვილი უკრაინაში ამ უზარმაზარი ამოცანებისთვის იბრძვის.

მიხეილ საკაკაშვილი: ოდესა პუტინის წინააღმდეგ ფრონტის ხაზია“ გვ.6

„აქ მიღწეული წარმატებები რუსეთზე გავლენას მოახდენს“

ვალერი გელბახიანი: ნაციონალებიდან ხალხის წასვლა ნაცმოძრაობამ დაგეგმა“ — გვ. 4 —

„ლევან გასაძე პოლიტიკაში მოსვლას აპირებს“

მამუკა არეშიძე: დღეს ოდესაზე მთელი მსოფლიო ლაპარაკობს“ გვ.3

„პოროშენკომ საკაკაშვილი კოლომოისკის დაატაკა“

მცხეთა-მთიანეთში მეოცნებეები ერთმანეთს დაერივნენ გვ.4

ორი მაჟორიტარი გუბერნატორისა და მისი მოადგილის გადადგომას ითხოვს

ციფრული სიგნალის მისაღებად საჭირო აპარატურის შეერთების სქემა — როგორ დავაკავშიროთ ერთმანეთთან ანტენა, სეთ-თოფ ბოქსი და ტელევიზორი?

გვ.7

რატომ გაძვირდა ინტერნეტი საქართველოში? — გვ. 6 —

„საქართველოში არსებული ფასები, რეგიონის უმეტესი ქვეყნის ფასებთან შედარებით, მაღალია“

ISSN 1987-9385

დავით დარჩიაშვილი: საპატიო კონსულტაციებზე ოდესაში მივდივარ“

ნათია ხურცილავა

ნაციონალური მოძრაობის წევრი, დეპუტატი დავით დარჩიაშვილი 'ახალ თაობას~ მიხეილ სააკაშვილის ოდესის ოქმის გუბერნატორად დანიშვნასა და მის მნიშვნელობაზე ესაუბრა.

— ბატონი დავით, როგორ შეაფასებთ მიხეილ სააკაშვილის ოდესის გუბერნატორად დანიშვნას? რა შესაძლებლობებს ხედავთ, რომ სწორედ ოდესის ოქმის გუბერნატორობა გახდეს ერთგვარი ტრამპლინი ქართულ პოლიტიკაში დასაბრუნებლად, რაზეც საუბრობს კიდევ ყოფილი პრეზიდენტი?

— ვისაც კარგად ესმის, თუ რა დრამა თამაშდება რეგიონში, ყოფილ პოსტსაბჭოთა სივრცეში, მაშინ მისთვის აბსოლუტურად გასაგები უნდა იყოს ერთგული, პატრიოტული, გნებავთ ანტისაბჭოთა მოტივი, რომელიც სააკაშვილის გადაწყვეტილების უკან დგას. ამ შემთხვევაში ბრძოლა არის უკრაინის გადარჩენისთვის, რომლის გარეშეც საქართველოს მომავალი ბევდი თათქმის განწირული იქნება. თუკი უკრაინა დაეცა, თუკი რუსეთმა მოახერხა უკრაინაში საბჭოური სტილის მმართველობის დამყარება, მაშინ საქართველო და მისი მომავალი საერთოდ განწირულია. წევრ რუსეთს წინაშე გრჩებით პირადად. სააკაშვილი უკრაინაში ამ უზარმაზარი ამოცანებისთვის იბრძვის. ამით ეხმარება საქართველოს. ირონიაა ის, რომ პირველევრად აქ, თბილისში მის წინააღმდეგ სახამართლო სახამართლოზე ეწყობა. ამ ადამიანებს მინიმუმ კერ გაუგიათ, რა არის მოგვარი და რა არის შეახერხისთვინა ქვეყნის გადარჩენისთვის ბრძოლაში ან მიდგამან კრემლის ინტერესებს ემსახურებიან.

— ანუ ფრონტის ხაზი ოდესაზე გადის?

— ზოგადად უკრაინაზე გადის, მაგრამ უკრაინაში ერთ-ერთი ყველაზე საკვანძო ადგილი არის ოდესა. სწორედ ოდესაზე არის რუსეთის ყურადღება მიმართული. ეს გეოპოლიტიკურადაც ასეა, რადგან ამით შავ ზღვის მოწყვეტს რუსეთი უკრაინას და დეშოგრაფიული თვალსაზრისითაც ასეა, რადგან ოდესის ოლქში ბევრი არის რუსულენოვანი უკრაინული მოსახლეობა. ოდესაში ასევე ეროვნულური საშვარის აქტივობა ძალიან მაღალია, ასევე ძალიან მაღალია სპეციალსახურების აქტივობა. აქვე არის დნესტრისპირეთი, აქ იკვრება მოელი კონტრაბანდის კვანძი. ეს ყველაფერი რუსული მასალაა. რუსული სახელმწიფო დგას ე.წ. რბილ ძალად, ამ „რბილ ძალაში“ არის მართლმადიდებლობით, ეროვნულური ხუბკულტურით მანიპულირება, სპეციალსახურების მიერ ათასგვარი ინფორმაციის გაშვება და შემდეგ ამით მანიპულირება. ეს მექანიზმები საქართველოშიც კარგად მუშაობს. თუ ოდესაში ვაორგები ანრიალ, თუ აქ გარეულდა მდგომარეობა, ეს დიდი დარტყმა იქნება უკრაინისთვის და არამხოლოდ უკრაინისთვის. უკრაინა დიდგება უზარმაზარი საფრთხის ქვეშ, რომ ნაკერდეს, როგორც პრეზიდენტული პროექტი. ამ ყველაფრის მერე საქართველო სრულიად მარტო რჩება.

— უცნაური პრესა წერს, რომ სააკაშვილისთვის ეს სურათული გამოწვევაა, სადაც ის ან წაიკვეთს, ან მოიგებს. ამ გამოწვევის რეფორმ გაუმკლავდება, თანაც უცნო კარგეთში გუნდის გარეშე? ეს ხომ აიძახებს მის მომავალ კარიერაზე?

— წანასწარმეტყველება ხრულიად უმიდური საქმეა. შემიძლია მხოლოდ ერთი რამ ვთქვა: სააკაშვილმა უზარმაზარი პასუხისმგებლობა აიღო საკუთარ თავზე. სააკაშვილი არ არის მარტო, მის უკან არის უკრაინის პრეზიდენტი, მის უკან არის ძალიან ბევრი კოლეგა. პოლიტიკური ძალა, განწყობები საკმაოდ პოზიტიურია მის მიმართ. თუმცა, მას მოუწევს შედარებით უცნო კარეთში უზარმაზარი ამოცანების გადაჭრა. რასაკვირველია, ეს არის დიდი პასუხისმგებლობა.

— უკრაინის პრეზიდენტს პოსტთან დაკავშირებით გაკრეცლებული ხმები რამდენად შეიძლება იყოს სარწმუნო, შეიძლება სააკაშვილი მართლაც გახდეს უკრაინის პრემიერი?

— პოსტსაბჭოთა სივრცეში ბევრმა დაიფიქა სააკაშვილის როლი. მე ხომეხეთში ხომეხი კოლეგებისგან მომისმენია, რომ თქვენ თუ არ გინდოდათ, წვენთან ყოფილიყოთ. ამას ამბობენ უკრაინაში, ამას ამბობენ რუსეთში. ახლახან ჩატარდა „ეხო-მოსკვის“ გამოკითხვა, სადაც ადამიანები იკავე პოზიციას აფიქსირებენ. დარწმუნებული ვარ, რაც უნდა მოხდეს მიხეილ სააკაშვილის პოლიტიკურ კარიერაში, მისი მოავარი ამოცანა საქართველის გადარჩენაა.

— ბატონი დავით, საქართველოში დიბრუნების ტრამპლინად რამდენად განიხილავთ მის უკრაინაში მოდგაწეობას?

— მე ეოტა სხვა რაღაცაზე გავაკეთე აქცენტი.

— კონკრეტულად?

— თუ ის ძალიან ქმედით წელილს შეიტანს უკრაინის, როგორც თანამედროვე მოდერნული, დასავლური სახელმწიფოს შედგომაში, მაშინ ამით საქართველის ეხსნება გზა. ამით საქართველის უნდება თუ უძლიერდება ძლიერი პარტნიორი უკრაინის სახით. მერე აქ, უკვე, ქართველმა ხალოგადოებამ და ამომრჩეველმა უნდა გააკეთოს არჩევანი. დეშოკრატიულ ეთოგრებაში ხელისუფლებაში სხვანაირად ვერ მოხვალ. ჯერო უკვე ხალოგადოების არჩევანზე იქნება.

— 2016 წლის არჩევნებს გულისხმობთ?

— კონკრეტულ თარიღებზე მიბმა არ შეიძლება. მე ზოგად პრინციპულ საკითხებზე ვსაუბრობ. არჩევნები რიდის იქნება, იქნება თუ არ იქნება, რას გაიკეთებს კიდევ ივანიშვილი, ამის წანასწარმეტყველება ძალიან რთულია. მე ვამბობ, თუ სახალოგადოების მოთხოვნა იქნება, სააკაშვილი აუცილებლად იქნება ქართული პოლიტიკის უშუალო მონაწილე, მაგრამ დღესაც მონაწილეობს ირიბად ქართულ პოლიტიკაში უკრაინაში წანა ხაზზე ყოფნით.

— ექსპერტები იტყობენენ, რომ ეინიდან უცნო ქვეყნის მოქალაქეს არ აქვს კანონმდებლობით პარტიული საქმიანობის შესაძლებლობა, საეთონეთურ მოძრაობის მოუწევს ახალი თავდადებამის, ლიდერის არჩევა. ამ საკითხზე გუნდის შიგნით თუ იყო საუბარი?

— ნებისგან, განსხვავებით ამ კაწრი ეფრიდელენან მოაზრონენ რომელიმე სამართალმცოდნისგან, მოქალაქეთის საკითხი ამ გეოპოლიტიკურ ბრძოლაში ფორმალობაა და შეტი არაფერი. მე ერთი ვიცი, რომ ის გუდით და ღონეთით საქართველოს ემსახურება. საქართველოს მოქალაქეა წულეკაანი, მაგრამ აბსოლუტურად არაფერი მაკავშირებს მასთან. შეტიც, საეთოდ ვერც ვგრძნობ, თუ ერთი ერის შეილება ვართ. კეკლუკ ფორმალობას რომ დაეუბრუნდეთ, სააკაშვილი ჯერ-ჯერობით საქართველოს მოქალაქეად რჩება. დღეეანდელ ხელისუფლებაზეა დამოკიდებული, სააკაშვილს მოქალაქეობას შეუჩერებს თუ არა.

— გუნდის შიგნით თუ იყო მსჯელობა პარტიის მომავლზე? გარკვეული ჯგუფი ამბობენ სააკაშვილთან სათობიერად შეხვედრას.

— ახლა არა მგონია, მოავარი სახაუბრო იყოს, პარტიის შიგნით როგორ განვითარდება მოვლენები. პარტიაში ყველანაოვის ცნდია, თუ რა არის ზოგადი ამოცანა. დიდი იმედი მაქვს, რომ უკრაინაში წაკალ და ენინავ სააკაშვილს, მაინტერესებს ოდესური ეთოგრები და რა გამოწვევებია, რა საფრთხეებია და რა ამოცანების წინაშე დგას.

— უკრაინაში სააკაშვილთან შეხვედრაზე პრეთრატეტი არა პარტიული მოსტტები, არამედ საგარეო ორიენტაცია იქნება?

— ამ შემთხვევაში საგარეო და საშინაო ისეა არეული, რომ ფრონტის ხაზი არის ერთანი და ერთ-ერთი მწვავე ადგილი არის ოდესა. აქ რა ხდება და რა ამოცანებია გადასაჭრელი და რა პერსპექტივებია, პირველ რიგში ეს მაინტერესებს. პარტიული საკითხები კი ნებისეთ ნათელია, განსხვავებით ეიდეოსგან, რომელშიც ნენრეულობას ვერ გიეიდო და პარტიიდან წავიდა.

— შეიძლება დიდ წესრიგში თავმოყდომბრის საკითხი დადგეს?

— რატომ უსწრეთ მოვლენებს, არ შეშინდ. ნებისეთ მიხეილ სააკაშვილი არის დამფუძნებელი, არის ლიდერი და იქნება ლიდერი. ეიმეორეს, ფორმალობებში შეორეხარხსოვანი მნიშვნელობა აქვს ნებისეთ. სააკაშვილის წარმატება ოდესაში იქნება ქვეყნის გადარჩენის გზა, შესაბამისად, ნაციონალური მოძრაობის მომავალიც ამაზეა დამოკიდებული.

***— ბატონი დავით, ამბობენ, რომ მიხეილ ს

ნონა ცაბაძე

მამუკა არეშიძე: დღეს ოდესაზე მთელი მსოფლიო ლაპარაკობს“

„პოროშენკომ სააკაშვილი კოლომოისკის დაატაკა“

მიხეილ სააკაშვილის ოდესის ოქის გუბერნატორად დანიშვნას საქართველოში და არა მხოლოდ საქართველოში დიდი ვნებათაღელვა მოჰყვა. ჩა ჩისეების შემცველია ეს ნაბიჯი, წავა თუ არა სააკაშვილი ახალ ავანტიურაზე, გადაიქცევა თუ არა ოდესა ფრონტის ხაზად? _ ამ და სხვა საკითხებზე 'ახალი თაობა~ ექსპერტს კავკასიის საკითხებში მამუკა არეშიძეს ესაუბრა.

— ბატონო მამუკა, საუბარია, რომ სააკაშვილის ოდესის ოდესის გუბერნატორად დანიშვნა ამერიკის ინიციატივა იყო. რაში სჭირდებათ ეს? ან რა ახალი რეალობის წინაშე დგებიან?

მთელი ეს სიტუაცია კარგად იცოდა სააკაშვილმა და მაინც წავიდა ამაზე. სწორედ ეს არის კითხვათა კითხვა, რატომ მიიღო თავისთვის ასეთი სარისკო გადაწყვეტილება? ოდესა შეიძლება სააკაშვილის პოლიტიკური კრახი იყოს ან გამარჯვება, მაგრამ ძალიან რთული იქნება ამ სიტუაციაში გამარჯვება

— რასაკვირველია, შეიძლება ამაზე კარაულის გამოთქმა, რომ ეს დასავლეთის ინიციატივა იყო, მაგრამ მოდით, სხვა კარაინტიც ვნახოთ. ოდესა არის უადრესად მნიშვნელოვანი რეგიონი დღეს უკრაინისთვის. ოდესა არ არის მხოლოდ პორტი, ეკონომიკა, უკრაინის ბიუჯეტის კარკვეველწილად შემავსებელი, ოდესა არის დღეს სამხედრო სტრატეგიული მნიშვნელობის მქონე ადგილი.

— რატომ?

— ოდესა კეტავს საკარაუდო სახმელეთო გზას, რომლის გაკრასაც რუსეთი მარიუპოლიდან დნესტრისპირეთამდე ამირებს. ამატომ ეს, ალეს სამხედრო ობიექტია. შეიძლება ეოფილიყო აქ დასავლეთის შეთავაზება, მაგრამ ე

ვალერი გელბახიანი: ნაციონალებიდან ხალხის წასვლა ნაცმოძრაობამ დაგეგმა“

„ლევან ვასაძე პოლიტიკაში მოსვლას აპირებს“

„სააკაშვილი უკრაინის პრეზიდენტობისთვის ემზადება“

შორენა მარსაგიშვილი

რა შანსები ექნებათ პარტიებს 2016 წლის საპარლამენტო არჩევნებში, ვინ დოიკავებს შესაბამისი პოლიტიკური ძალის ადგილს, რა გეგმაში აქვს საკაკაშვილს, რატომ არა აქვს „ქართული ოცნების“ სიზუმოდ საქმე? — ამ საკითხებზე „ახალი თაობის“ ყოფილი დეპუტატი ვალერი გელბახიანი უსაუბრება.

ვალერი გელბახიანი:

— ნაციონალური მოძრაობიდან ხალხის წასვლას „ქართული ოცნება“ დიდი ტაშ-ფანდურით შეხვდა. არადა, მათ სახსოვრელად საქმე სულაც არა აქვთ. ყოფილში ხელისუფლებამ ახალი სქემით დიაწყო მოქმედება. პარტიიდან რამდენიმე ადამიანის წასვლა სწორედ ამ სქემის ნაწილი გახლავთ.

ნაციონალურმა მოძრაობამ შეახანშიზაგად იცის, რომ მას ამომრჩეველის 20% უჭერს მხარს, ეს მათი მაქსიმალური რეიტინგი გახლავთ, რომელსაც დრთოა განმავლობაში მხარდაჭერები კიდევ უფრო მოაკლდება. ეს ამას ნიშნავს, რომ არჩევნების შემდეგ კვლავ ოპოზიციაში დარჩენა მოუწევთ. მათ კი ხელისუფლებაში მოსვლა სურთ. პარტიაში სქემატური ცვლილებები ტექტიკურად საჭირო აღმოჩნდა. ამიტომაც წავიდა რამდენიმე ადამიანი პარტიიდან, რაც წანასწარ იყო შეთანხმებული.

— ამ რამდენიმე ადამიანის წასვლამ ნაცმოძრაობას რა ხარგებელი უნდა მოუტანოს?

— ამომრჩეველის დაახლოებით 40% არც ერთ პოლიტიკურ ძალას მხარს არ უჭერს. თუ ქვეყანაში ახალი პოლიტიკური ძალა გამოჩნდება, ამ თავშეკავებულში 40%-მა შეახალოთ მას დაუჭეროს მხარი. ბოლო პერიოდში საქართველოში ახეთი ძალა არ ნაშოყალიბებული. ეს ნაში არის თავისუფალი. ნაცმოძრაობამ დაახწრო სხვებს. პარტიას გამოეყო ადამიანთა ჯგუფი, რომელიც ახალ ორგანიზაციას დაარფუნებს. ნაციმოძრაობას კი გააკრიტიკებს, თღონდ ნაწილობრივად.

— ნაწილობრივად რიგორ?

— გააკრიტიკებენ იმ ძალადობების და უკანონობების გამო, რასაც მათი მმართველობის პერიოდში ქმნდა ადგილი. მათ მიერ გატარებულ რეფორმებს კი საკუთარ თავზე მიიწერენ და ატეკვიან, წვენ რეფორმატორთა ჯგუფი ვიეკოთ და შედეგებიც გვქონდა.

— ხალხი წამოეკვეთა ამაზე?

— ვნახეთ. ნაციონალებიდან გამოყოფილებს, ისეეე, როგორც იქ დარჩენილებს, მხარს „რუხოკი 2“ ვაუბაგრებს, რომელიც ძმლკვრი იდეოლოგიური იარალია. მიარი და დაფინანსება ამ ჯგუფს არ მოაკლდება. მიარის კეოვება რომ კარგად იცან, ამაში ალბათ ეჭვი არავის ეპარება.

— თავშეკავებული 40%-დან რამდენის ბოლის მოგებას შეძლებენ?

— ხადღაც 10% უნდა მოაგრთვონ. ის, რაც დღეს ნაციმოძრაობაში ხდება, ახალი არ არის. ეს გამოცდილი და ეფექტური ტექნოლოგიური ხერხია. რწმენა ნაციმოძრაობა, რომელსაც ამომრჩეველთა 20% უჭერს მხარს. მათ ეს გამოეფფლება დაეშაგებიან თავანთა 10%-ით. ხაბოლოო ჯამში, მათ 30% ექნებათ.

ახლა ვნახოთ ის ძალები, ვისაც ხაარჩევნო ბრძოვრის გადალახვის რეალური შანსები აქვს. ამჯერად ე.წ. ბრდალხაეკერ პარტიებზე ვსაუბრობ. ეხენი არიან რესპუბლიკელები და თავისუფალი დემოკრატები. დიდი შანსია, რომ ეს ძალები ნაციონალებთან ერთად ვიხილოთო.

— რეპუბლიკელებმა ჯერჯერობით კოალიციაა „ქართული ოცნების“ დატოვების არ აპირებენ.

— ეგ ჯერჯერობით არ აპირებენ, ხვალ რა იქნება, არ ვიეკით. თუ ახე მოხდა და მათ ნაციონალებთან ერთად შექმნეს კოალიციაა, მაშინ გამოდის, რომ ზემოთ ნახსენები სქემა გლობალურად იყო გათვლილი. ეტყობა, ვაღიას ახალი კოალიციის შექმნა სურს, რომელშიც ბრთამერიკული პარტიები შეეკვლენ.

კოალიციის შექმნის შემთხვევაში ახანი ბოზიციებს გამიერენენ და მიიღებენ იმ შედეგს, რაც წარხულში მქონდათ. აი, აქედან გამომდინარე ვამბობ, რომ „ქართული ოცნებაა“ ხაზეიმოდ არ აქვს ხაქმე, ტაშ-ფანდურის გამართვას ურჩევნიათ, დფიერდნენ და ბაანალიზონ, რა სქემასთან აქვთ ხაქმე. ნაციონალებს დიდი შესაძლებლობები აქვთ. მათ მოქმედი ხელისუფლებისთვის პარტიულად შეუძლიათ უსამოვნებების შექმნა.

— ნაციონალური მოძრაობის ლიდერის ოდვესის ოდვეს გუბერნატორად დანიშვნაც ამ სქემის ნაწილია?

— ეგ არ ვიეი. აქ ცოტა რთულად უნდა იყოს ხაქმე. რაკი ის უკრაინის ადამხრეულებულ ხელისუფლებაში წავიდა, მე კითხვები გამიჩნდა, მისი მიზნები და გეგმები ხომ არ შეიცვალა.

დანიშვნულებით ვერ გეტყვეთ, მაგრამ რაღაც ინფორმაციის დონეზე შეიძლება ამის თქმა, რომ ხაკაკაშვილის გეგმებში საქართველოს ხელისუფლებაში მოხვედა აღარ შედის.

— ამა რა მიზნები აქვს?

— მისი ხამოქმედო გეგმები ეკავშირდება უკრაინას. ახლა მისი მიზანი უკრაინის პრეზიდენტობაა.

— ამის შესახებ რამე ინფორმაცია ეიქეთ თუ ეს ვარაუდია?

— რაღაც ინფორმაციაა მაქვს, რომელსაც ვაზუსტებ. თუმცა ახლაეკე შეიძლება ვთქვა, რომ მას საქართველოს ხელისუფლებაში ეოფნა აღარ ხურს. მისი ხამიზნე ახლა უკრაინის პრეზიდენტის ხავარძელია.

— ეს ნიშნავს თუ არა იმას, რომ მან ხელი დაუქნია ნაციმოძრაობის?

— არა, ხაკაკაშვილი ნაციმოძრაობას ხელს ვერ დაუქნევს. მან კარგად იცის, რომ უკრაინის პრეზიდენტი მხოლოდ იმ შემთხვევაში გახდება, თუ მისი მხარდამჭერი ძალები საქართველოს ხელისუფლებაში სერიოზულად აქნებიან წარმოდგენილნი.

აქედან გამომდინარე ისიც ნარმოული აქნება იმ პროცესებში, რაც ნაციმოძრაობაში ხდება. მის გარეშე ამ პარტიაში არც ახლა და არც მომავალში არაფერი მოხდება. ახე რომ, „ქართულ ოცნებას“ ტაშუილად აქვს ტაშ-ფანდურა. კარგად გაიოვანთხონ, ვინ არის მათი კონკურენტი და თავანთი კოალიციაში მიმდინარე პროცესებისაც ყურადღებით დააკვირდნენ.

— რა პროცესებზე ხაუბრობთ?

— ამაზე, რომ ეს არ არის ერთიანი ბუნდი. პარტია „ქართული ოცნებისგან“ განსხვავებით, კოალიციაში შემავალ სხვა პარტიებს პოლიტიკური გამოცდილება აქვთ. სწორედ მათ ხარჯზე ამართება „ქართული ოცნება“. აღმასრულებელმა ხელისუფლებამ ვერც ერთ სფეროში ვერ შეძლო მნიშვნელოვანი და დადებითი ცვლილებების განხორციელება. ამის გამო მათი ამომრჩეველი იმედგაცრუებულია. „ოცნების“ რეიტინგიც მკვეთრად დაეცა. მათ მომავალ არჩევნებამდე რეიტინგის გაზრდას შანსები არ აქვთ.

— რატომ ვერ გაზრდიან რეიტინგს?

— იმიტომ, რომ ხაქმის კეთება არ შეუძლიათ. მათ მყავთ ლიდერდამკვრთი და არა ახეთი ლიდერი, რომელიც პარტიის პროცესებით ხუნოქავს. ლიდერხა და კოალიციას შორის კომუნიკაცია გაწყვეტილია. დამოუკიდებლად რაიმე ტაბის გადაწყვეტილებების მიღება არ შეუძლიათ, რაც მათ რეიტინგზე დამოუკიდებლად მოქმედებს. მე ვერ ვხედავ რაიმე პერსპექტივას, რომელიც კოალიციაა „ქართულ ოცნებას“ მომავალ არჩევნებზე გარდეკვეას მოუტანს.

— ბევრი 2012 წელსაც ასე ფიქრობდა, მაგრამ კოალიციამ მნიშვნელოვანი წარმატება მოიპოვა.

— ეს, რაც 2012 წელს მოხდა, უნდა დავიკიწყოთ. თანაც ის პროცესი წმანდა წყლის პოლიტიკური არჩევნები არ ყოფილა.

— ამა რა იყო?

— ის იყო ბრძოლა ხაკაკაშვილის რეფორმის წინააღმდეგ, ეს იყო დღე, როცა არჩევანი გაკეთდა კარგსა და ცუდს შორის. 2016 წლის არჩევნები სრულიად განსხვავებული იქნება, ხადაც „ქართული ოცნება“ უმრავლესობით ვეღარ გაიმარჯვებს.

ამის შანსი არც სხვა პარტიას თუ კოალიციას ექნება. წარხულს ნაბარდა ის დრო, როცა რომელიმე ძალა უმრავლესობით მოვა. კოალიციური პარლამენტის და მოადგომობისთვის უნდა მოვეკეშბადოთ.

— ეს ქვეკნისთვის კარგია თუ ცუდი?

— უკეთესია, ვიდრე დღეს არსებული ვითარება. კოალიციური მოადგომობა თუ გვეკეოლება, აღმასრულებელ ხელისუფლებაში ბევრად ჯანსაღი პროცესები წავა.

— „ქართული ოცნების“ ხაარჩევნო შანსებს დაეკარგნდეთ. თქვენ ამბობთ, რომ ახანი რეიტინგის აწევას ვერაფერ შეძლებენ. ბაანაა ოკანაზეოლის ფენტორის გაკეთება ან ვენები?

— ოკანაზეოლის ფენტორი რაგორ არ იმოქმედებს, მაგრამ ეხეკე კი ვერ მოუტანს ხახელისუფლებო ძალას მნიშვნელოვან წარმატებას. ამომრჩეველი იმედგაცრუებულია. ამომრჩეველს სხვა პარტიებიც გაუეცრეეს იმედები. ამიტომაც არსაა, რომ ძალიან ბევრი შესაბამ ძალის გამოჩენას ელოდება.

— ეკსპერტთა ნაწილი ვარაუდობს, რომ ზესაბამ ძალის ნაბა შესაძლოა ამოეკალ ალანიაიან და თავისუფალმა დემოკრატებმა დაიკეკონ. თქვენ ამაზე რას ფიქრობთ?

— ალანიანა ზესაბამ ძალა არ იქნება. დაზუსტებით ვერ გეტყვეთ, მაგრამ არსაა ინფორმაციაა, რომ პოლიტიკურ არენაზე ლეკან ვახაძე ამარებს გამოსვლას.

— მისი პოლიტიკაში შემოსვლა კარგი იქნება თუ ცუდი?

— არ ვიეი. კარგი იქნება თუ ცუდი. კონკურენტული ძალა რომ იქნება ყველასთვის, ამაში დარწმუნებული ვარ.

— რა შანსები ექნება ვახაძეს არჩევნებზე? თავშეკავებული 40% წავა მისკენ?

— 40% მისკენ არ წავა. ხადღაც 10-12%-ს აიღებს არჩევნებზე.

— მეტს ვერ დაიკორავებს? მის მამართ დიდი პოლოდინებია.

— 10-12%-ზე მეტს ვერ აიღებს. ხაარჩევნო ხმები ქუჩაში არ ყრია. ადეოლოგია და პროგრამა უნდა შესთავაზო ხალხს. ის დრო წავიდა, როცა ხალხი ბრმად აკეთებდა არჩევანს.

მცხეთა-მთიანეთში მეოცნებეები ერთმანეთს დაერივნენ

ორი მაჟორიტარი გუბერნატორისა და მისი მოადგილის გადადგომას ითხოვს

შორენა მარსაგიშვილი

„ქართულ ოცნებაში“ დიდი ამბები დაიწყო. აქამდე მეოცნებეები თუ წუმად უთხრდნენ ერთმანეთს ძირს, ახლა უკვე ღიად დაუბრალბარდნენ. დაძაბულობის კერა ამჯერად მცხეთა-მთიანეთის რეგიონში შეიქმნა. დეპუტათა და მცხეთის მაჟორიტარება ხამხრეთ ადმინისტრაციას დაუპირისპირდნენ.

დეპუტათა მაჟორიტარი ირაკლი ტრიპოლსკი გუბერნატორის მოადგილე კობა არაბულის გადადგომას ითხოვს. კობა არაბულის გადაყენებას მცხეთის მაჟორიტარი დიმიტრი ხუნდაძე მხარს უჭერს. ტრიპოლსკისგან განსხვავებით, ის მხარს გუბერნატორ ნუგზარ ყიფიანის გადაყენებასაც ითხოვს.

ეს უკვე მეორე შემთხვევაა, როცა ნუგზარ ყიფიანს მაჟორიტარი დეპუტატი უპირისპირდება. პირველი შემეკვა ნუგზარ ყიფიანზე ტყიბულის მაჟორიტარმა ელიზო ნაფეძე მიატანა.

მცხეთა-მოიანეთში დიდ დაპირისპირების მიზეზი კობა არაბულის საგარეთო ინტერვიუ გახდა. „კვირის პალიტრისთვის“ მიეცემელ ინტერვიუში კობა არაბული აცხადებს, რომ დეპუტის შენიეპალიტეტში ტენდერებთან დაკავშირებით ბევრი დარღვევაა.

— დეპუტის შენიეპალიტეტში გამოცხადებული ერთ-ერთი ტენდერის მიხედვით, ასფალტის დახაგებად 2.527.000 ლარია გამოყოფილი. გზის სიგრძე სულ 2.5 კილომეტრს შეადგენს. ამავე შენიეპალიტეტში, ფიქტიურიადან, იდენტური პროექტისთვის, 2.9 კილომეტრი საგრძის გზაზე ასფალტის დახაგებად გამოყოფილია 102.400 ლარი და ორივე შემთხვევაში შესახრულებელია ერთი და იგივე ხაქმეთა, მეტიც, 400 მეტრით უფრო გრძელ გზაზე ხაქმეთაში ბევრად მეცირე თანხებით ფინანსდება. როდესაც ეს მონაცემები ვნახე, გზის მშენებლებს ვკითხე, ასფალტის დაგება რა ღირს-მეოქი. მათი თქმით, 2.5 კილომეტრი საგრძის გზის არაფრით უნდა დახეჭარდეს ორ-ნახევარი კი არა, მიღლონი ლარიც კი. დაახლოებით 875.000 ლარია საჭირო. ხედავთ, რა თანხა რჩება ზედმეტი? რატომ? ხომ უნდა გაგიჩნდეს კითხვა? ხამწუხაროდ, ეს არ ანაკეკლებს არც შენიეპალიტეტში და კითხვები არ უნდევნიათ არც იქ. ხადაც ტენდერში გამარჯვებული უნდა გამოვლინდეს. 2.527.000 ლარად, სულ ეოტა, ხამ 2.5 კილომეტრი საგრძის გზაზე დაკვეგებდა ასფალტს. — აცხადებს ბარაბულა.

მან მცხეთის ახალ ხეკეერზეე გაამაჩვევი ეურადღება. მისი თქმით, ხეკეერი თავადან არის ასაშენებელი.

— პროექტისთვის განსაზღვრული იყო 240.000 ლარი და, როგორც ირკვევა, გაკეთეს რამდენიმე ხის ბრძელი ხკამი, ბაეშვებისთვის ერთი პატარა ჩამოსახალდებელი. შადრევანი, ხადღანაც ამოფრქვევენ წყალი არავის უნახავს და განათება, რომელიც თავადან არის გასაკეთებელი. — აცხადებს გუბერნატორის მოადგილე.

მან კანონმდარღვევებთან დაკავშირებით ინფორმაციისთვის სამინისტროს ინფორმაციი მიაწოდა, ხადაც რამდენიმე პროექტზე ხისხლის ხამართლის ხაქმე აღიძრა.

არაბულის განცხადებას დიდი ამბები მოაყვა. როგორც ეკეკე ვათხრთთ, მცხეთაში და დეუშეთის მაჟორიტარებმა მისი გადადგომა მოითხოვეს.

მართალია, ორივე დეპუტატი აღშფოთებულია, მაგრამ განცხადებები რატომღაც ცალ-ცალკე გაავრცელეს.

ირაკლი ტრიპოლსკი კობა არაბულს პროკურატურაში ადანაშაულებს და მიხეხისმგებლობას ითხოვს.

— მცხეთა-მოიანეთის გუბერნატორის პირველი მოადგილის განცხადება არის ცილისწამება და ჯარიანი. რასაკვირველია, არაკანონიერ კეეშინი არც ტენდერებთან და არც შენიეპალიტეტის სხვა ხაქმიანობასთან არ მქონია. ყველა დდდ ტენდერსა და მასშტაბურ პროექტზე მიხეხისმგებელი გუბერნიაა! — აცხადებს ტრიპოლსკი.

ის ხელისუფლებას სთხოვს, რომ არაბულს ჯერ განმარტებები გააკეთებინონ, შემდეგ კი თანამდებობა დაატოვებინონ.

— მიემართავ გუბერნატორს, ხელისუფლებას შესაბამის ორგანოებს, პროფკავშირეული და ცილისწამებლური განცხადებების გამო განმარტება გააკეთებინონ კობა არაბულს. მიეკინეკე, რომ ასეთი ქმედების გამო მან უნდა დატოვოს დაკავებული თანამდებობა. ამავე დროს, მიემართავ შესაბამის სამართალდამცავ ორგანოებს, თუ ნეკ მიერ რომელიმე კანონდარღვევასთან დაკავშირებით არსებობს რაიმე სახის, თუნდაც უმნიშვნელო მასალები, დეუშეთნელია გამოაქვეყნონ საჯაროდ და განმარტებელონ შესაბამისი ღონისძიებები! — აღნიშნულია ირაკლი ტრიპოლსკის განცხადებაში.

უფრო რადიკალურად არის განწყობილი მცხეთის მაჟორიტარი დიმიტრი ხუნდაძე. ის გუბერნატორსა და მის თანამშრომლებს დეპუტატის წინააღმდეგ კამპანიის დაწყებაში ადანაშაულებს, მათ გიცხარებს კი ამით ხსნის, რომ ის და მცხეთის შენიეპალიტეტი სამხარეო ადმინისტრაციას ფულის გაკეთებას შესაძლებლობას არ აძლევენ.

— უღირსი ხაქეიელია ისიც, როდესაც ამბოლეტურად დაუსაბუთებელ ხაუბრობ ამაზე, რომ დეპუტატები და მინისტრები ერთ კორუფციულ ხქემაში არიან გახვეულნი და ამის შესახებ თუნდა გუბერნიაა ინფორმაციას აწვდის პრემიერ-მინისტრს, მაგრამ — უშედეგოდ. ხინამდელეში კი ეს სხვა რაღაის გამოძახალია. მე არავრთხელ მოთქვამს, რომ მცხეთაში ხალხს ხარჯზე ფულის გაკეთებას ხაუოლებას არაკაი მიეცემ. ეს არის ნეტი და „ქართული ოცნების“ პრინციპი და ამ პრინციპს არ დავიშობ არაფრის ფასად. სწორედ ეს გიხდა გუბერნატორსა, მისი მოადგილისა და მათი თანამშრახველების მხრიდან ნეტი და ნეკნი ხელისუფლების წინააღმდეგ მდგომი დონეზე დაწყებული კამპანია. — ეტყობა, ამბობს ხუნდაძე.

დეპუტატი სამხარეო ადმინისტრაციას სხვა ბრალდებებიც უყენებს.

— მცხეთა-მოიანეთის გუბერნიას არაფრად ადარდებს მცხეთის ხამუზეუმე 25.000 ექსპონატის ბედი, რომელებიც ხარდაფაში დასაწყობებული და მარადი მიზნებისთვის შეეგებულად აფარებენ მუზეუმის შენობის ადგილნარეობლობასა. არც ის ადარდებთ, ექნებათ თუ არა მცხეთელებს ხმობრტული კომპლექსი, რომელიც ნეკნი ერთ-ერთი მოაკარი დაბარება იყო. გამოცხადებული ტენდერიც კი შეწერეთ (ამის მიზეზი, ეკეკეთ, არის გუბერნატორთან დაახლოებული პირის მიერ ხაგურამიოში კერძო ინვესტიციათ ეკეკე დაწყებული მსგავსი, მაგრამ სხვა დანაშაულების პრინციპი). თუნეკ, მცხეთელებს არც მიზანი ხქარდებათ, არც მათთვის გამეორებული წყლის ტარიფთ დაინტერესებულან, არც შუნარაში ვიყოფილი მაწმიან! — აღნიშნავს მცხეთის მაჟორიტარი.

მისი თქმით, ამ ხნის განმავლობაში გუბერნიამ მცხეთელებისთვის ვერც ერთი ხაქმის გაკეთება ვერ შეძლო.

ის ხაგანგებოდ მიმართავს ირაკლი დარიბაშვილსა და ხაგანმეიგებო უწყებებს და ამ ფაქტების გამოკვლევას ითხოვს, ნუგზარ ყიფიანსა და მის მოადგილეს კი გადადგომისკენ მოუწოდებს.

— მირადად მე მიეკინეკე, რომ უპასუხისმგებლო პირებმა გუბერნატორისა და მისი პირველი მოადგილის სახით თანამდებობა უნდა დატოვონ! — ამბობს დიმიტრი ხუნდაძე.

თეა ახვლედიანი: საქართველო-ესტონეთის ურთიერთობის განვითარებაში არსებული პოტენციალი ზოგჯერ ამოუწურავიც მგონია“

„ოთხი წლის შემდეგ ტოომას ჰენდრიკ ილვესმა ჩვენს ქვეყანაში ოფიციალური ვიზიტი გამართა“

ესტონეთი საქართველოს ელჩი თეა ახვლედიანი გვესაუბრება საქართველოსა და ესტონეთს შორის ურთიერთობის სხვადასხვა ასპექტზე.

— საქართველოში ესტონეთის პრეზიდენტის ვიზიტი შედგა. ყველას დააინტერესებდა მისი საანტაგონისტი ამ ვიზიტი, როდესაც ევროკავშირად შედგა ესტონეთში მცხოვრებ ქართველ სტუდენტებს. იქნებ უფრო მეტი გვეთხრათ აღნიშნული დონისძიების თაობაზე?

— მნიშვნელობა, რომელსაც ესტონეთის რესპუბლიკის პრეზიდენტი ანიჭებს ახალგაზრდობის და მათ როლს ქვეყნის განვითარების პროცესში, ახევე, ესტონეთის მხრიდან საქართველოს ურყვნელი და შეკფილი მხარდაჭერა, ორ ქვეყნის და ხალხთა შორის მეგობრული ურთიერთობები — ერთიანად გამოიხატა პრეზიდენტის მზადყოფნაში, გამართოს შეხვედრა ესტონეთში მოღვაწე ქართველ სტუდენტებთან. ტოომას ჰენდრიკ ილვესი მართლაც არ აშურებს ძალისხმევას, შესაძლებლობისამებრ, შეხვედს და გაუზიართ გამოცდილება ახალგაზრდებს, რომელთაც განათლების მიღებამ და ცოდნის გაფართოების საჭიროდ ამოძრავებო. შესაბამისად, ესტონეთის რომელიმე უნივერსიტეტში მოღვაწე ცალკეული ქართველი სტუდენტი შესაძლოა დახმარება მის ლექციას, თუმცა, ხაზგასასმელია, რომ, როდესაც 15 მაისს სტუდენტთა აუდიტორია საქართველოს სახელით გაერთიანდა, დაახლოებით 80 ქართველ სტუდენტს ამ ფორმატით მონაწილეობ მიეცათ შესაძლებლობა, ესტონეთის სახელმწიფო შეთაურს შეხვედროდნენ.

ესტონეთის მოსახლეობა 1,3 მილიონს შეადგენს. ქვეყნისთვის, რომელშიც პრაგმატული და შედეგზე ორიენტირებული მიდგომით, სწრაფად განახორციელა ტრანსფორმაცია ხიბჭოთა კავშირიდან ევროკავშირამდე და სახელი მოიხვეჭა, როგორც წარმატებულმა რეფორმატორმა და საინფორმაციო ტექნოლოგიების განვითარების დარგში ერთ-ერთმა ლიდერმა, ამავრად ერთ-ერთი პროიორტეტია ძალისხმევის მიმართვა ეკონომიკური კეთილდღეობის შემდგომ ზრდასა და ბაზრის გაფართოებაზე.

ამ თვალსაზრისით, ესტონეთში დიდი მნიშვნელობა ენიჭება ახალ ინიციატივას „ელექტრონული მოქალაქეობის“, ე.წ. E-Residency თაობაზე. ამასთან, ქვეყნის წინაშე არსებული მიზნების სათანადოდ განხორციელებისთვის, ესტონეთის ხელისუფლება და საზოგადება, განათლების მიღებით დონის უზრუნველყოფას აუცილებლად მიიჩნევენ. დამოუკიდებლობის აღდგენის პირველივე ეტაპზე, ესტონეთმა გაატარა „ვეფხვის ნახტომის“ სახელწოდებით ცნობილი რეფორმა, კომპიუტერული და ქსელური ტექნოლოგიების განვითარებისა და მათი განათლების სისტემაში ფართოდ დანერგვის მიზნით, სწორედ ამისთვის, რომ 20 წლის შემდეგ დღევანდელი შედეგისთვის მიეღწია.

ახალგაზრდა ქართველებისთვის ესტონეთის გამოცდილების, ისევე როგორც პრეზიდენტ ილვესის შეშფოთებათა მოსაზრებების გაზიარება მეცნიერების თუ ფილოსოფოსის სფეროში, წარმოადგენენ შეხვედრის ძირითად მიზნს, რომელიც გულწრფელ გარემოში წარმართა. ქართველი სტუდენტების მიმართ ძირითადი აზრთანადი იყო — დაეუფლონ ცოდნის სხვადასხვა მიმართულებათა, რაც ხელს შეუწყობს ღირებულური დემოკრატიის პრინციპების ფართოდ გავრცელებას, ისევე, როგორც ევროინტეგრაციის პროცესს და ერთიანი ევროპული ფასეულობებს შემდგომ განმტკიცებას.

— ზოგჯერ რამდენად დიდი ქართველი ახალგაზრდების მხრიდან ინტერესი მიიღონ ესტონეთში უმაღლესი განათლება და ამ მხრივ რა შესაძლებლობები არსებობს? ალბ თუ ალბ რამე პროექტები, რომლითაც ხარვეზდობა შეუძლიათ ქართველ სტუდენტებს?

— ესტონეთში სწავლის გაგრძელების მიმართ დაინტერესება მზარდია ქართველი ახალგაზრდების მხრიდან. ამჟამად ქვეყანაში დაახლოებით 150 ქართველი სტუდენტი სწავლობს.

ესტონური და ქართული უმაღლესი საგანმანათლებლო დაწესებულებები სხვადასხვა ფორმატისა და ხელშეკრულების ფარგლებში თანამშრომლობენ, მათ შორის, აკადემიური და სტუდენტური გაცვლითი პროგრამების საკითხებში. გარდა ამისა, ესტონეთის უნივერსიტეტების, საგარეო საქმეთა სამინისტროს, ისევე, ქვეყანაში მოქმედი სხვადასხვა შესაბამისი ფონდის ხელშეწყობით, ყოველწლიურად გამოიყოფა რამდენიმე სტიპენდია საქართველოს მოქალაქეებისათვის სბბკალაურო, სამაგისტრო და სადოქტორო პროგრამებზე.

— მოგვალოთად?

— მოგალოთად, სულ ახლახანს, ესტონეთის რესპუბლიკის საგარეო საქმეთა სამინისტრომ, განვითარების თანამშრომლობის პროგრამის ფარგლებში, გამოყო 5 სტიპენდია საქართველოს რომელიმე კონკრეტული უნივერსიტეტის სტუდენტებისთვის, რომელიც თავდალსწინებს ტალინის უნივერსიტეტში „ადამიანისა და კომპიუტერის ინტერაქციის“ (Human-Computer Interaction) 2 წლიანი სამაგისტრო პროგრამის სრულ დაფინანსებას. გარდა ამისა, მოქმედებს გაცვლითი პროგრამა ობლიხის სახელმწიფო უნივერსიტეტსა და ტარტუს უნივერსიტეტს შორის, რომლის ფარგლებშიც, ყოველწლიურად დაახლოებით 6 სტუდენტი ჩამოდის საქართველოდან. ასევე, 2014 წლიდან ხორციელდება გაცვლითი პროგრამა ევროფლეკსთან, სადაც სწავლის შესაძლებლობა ყოველწლიურად ეძლევა ობლიხის სახელმწიფო უნივერსიტეტის 5 სტუდენტს. გარდა ამისა, მიმდინარეობს აქტიური თანამშრომლობა ტალინის ტექნოლოგიურ უნივერსიტეტსა და კიკკასიის უნივერსიტეტს შორის.

ესტონეთში სწავლის გაგრძელების მიმართ ქართველი სტუდენტების მაღალი დინტერესებიდან გამომდინარე, ასევე, იმის გათვალისწინებით, რომ მათთვის აქტუალურ საკითხს წარმოადგენს სწავლების დაფინანსების მოძიება, მიმდინარეობს მუშაობა მომავალი წლისათვის სპეციალური ელექტრონული პორტალის შექმნის შესაძლებლობაზე, სადაც თვეებში ესტონეთში სწავლისა და სტიპენდიის მიღების საშუალებების ერთიანი მონაცემთა ბაზის განთავსება; აღნიშნული სტუდენტებს მისეცეს მათთვის სახურველი პროგრამისა და დაფინანსების უფრო მარტივად მოძიების შესაძლებლობის.

ესტონეთში სწავლის გაგრძელება შესაძლებელია სხვადასხვა ფაკულტეტზე პრაგალი მიმართულებათა, თუმცა, ესტონეთში საინფორმაციო ტექნოლოგიების განვითარების მაღალი დონისა და ქვეყანაში აღნიშნული სფერის პროიორტეტულობის გათვალისწინებით, განსაკუთრებით საინტერესოდ მიმაჩნია ესტონეთში უმაღლესი განათლების სწორად აღნიშნული მიმართულებით მიღება.

— რაც შეეხება ორმხრივ ურთიერთობებს, ბანს, რომ საქართველოსა და ესტონეთს შორის საკმაოდ აქტიური ურთიერთობაა, ყოველთვის კეთდება საქართველოს მხარემჭვრი განცხადებები პოლიტიკურ დონეზე. რა განაპირობებს ამ მხარდაჭერას?

— ორ ქვეყანას შორის ურთიერთობები ნამდვილად დინამიური და ღრმაა თანამშრომლობის ყველა მიმართულებით. ჩემთვის პატივია, წარმოვადგენდე საქართველოს — მრავალსაუკუნოვანი ისტორიის მქონე, ევროპულ, პროგრესულ სახელმწიფოს სწორედ ესტონეთში, რომელიც ევროკავშირისა და ნატო-ს წევრი სახელმწიფოა; მისი ძალისხმევა და მიღწევები ძლიერი, დემოკრატიული და წარმატებული ქვეყნის შენებლობაში აღსანიშნავია. ერთმანეთის შთაგონებით, ყველა ერთად ვცდილობთ, ეფექტურად ავაშენოთ ჩვენ ერთად ევროპული ოჯახი. ამ ფონზე, ბევრ საკითხზე ერთ ხმა ვართ, ერთ ხედვა ვიზიარებთ, ერთ ინტერესებს ვიცავთ. ეს ეხება ენერგეტიკას, ეკონომიკას, ინოვაციებს, ინფორმაციულ ტექნოლოგიებს, ადამიანის უფლებებს, ეროვნულ უმცირესობებს, ეროვნულ ენებს, ეროვნულ ეკლესიებს, ეროვნულ ფასეულობებს, ევროპულ ფასეულობებს, ევროპულ ინტეგრაციას, ევროკავშირის ერთიანობას, ევროკავშირის ეფექტურ ფუნქციონირებას, ევროკავშირის ეფექტურ ინსტიტუციებს, ევროკავშირის ეფექტურ ბიუჯეტს, ევროკავშირის ეფექტურ ბაზარს, ევროკავშირის ეფექტურ ენერგეტიკულ ბაზარს, ევროკავშირის ეფექტურ ეკონომიკურ ბაზარს, ევროკავშირის ეფექტურ ინოვაციურ ბაზარს, ევროკავშირის ეფექტურ ინფორმაციულ ბაზარს, ევროკავშირის ეფექტურ ეროვნულ ბაზრებს, ევროკავშირის ეფექტურ ეროვნულ ეკონომიკებს, ევროკავშირის ეფექტურ ეროვნულ ინოვაციურ ბაზრებს, ევროკავშირის ეფექტურ ეროვნულ ინფორმაცი

რატომ გაძვირდა ინტერნეტი საქართველოში?

„საქართველოში არსებული ფასები, რეგიონის უმეტესი ქვეყნის ფასებთან შედარებით, მაღალია“

— თვითნებურად გამოძახირა ინტერნეტი და ტელევიზია „კაკაჩუსმა“, იძულებული გავხდი ტელევიზიის პაკეტში შეშემცირებინა: „ხალქნეტმა“ მოიხახუროვნის გადასახადი გაიაზარა და ნეტგან დამოუკიდებლად და დიუკოხავად, რატომღაც ნოოველეს, რომ გაძვირებულ პაკეტზე გადაკვეკვანე. კარგი იქნებოდა ნეტოუის ეკოთხო, იქნებ ხალრთად ვიუქმებდი ინტერნეტს, — ასე აფასებენ მოიხმარებლები „კოკაკახუს თინლაინსა“ და „ხალქნეტის“ მხრიდან ინტერნეტ პაკეტებზე ფასების ზრდას.

„კოკაკახუს თინლაინსა“ მოიხმარებლის, ლალი აბაშიძის აზრით, კომპანია ფასების ზრდასთან დაკავშირებით თვითნებურად იქცევა, რაც მახშიც და სხვა მოიხმარებლებშიც პრობეტს აწვევს.

— რამდენიმე თვის წინ კომპანია „კოკაკახუს თინლაინსა“ ხარახხის ვიუქობებსახს მოტივით, თვითნებურად გაგვაძვირა ტელევიზიისა და ინტერნეტის ერთობლივი პაკეტის ღირებულება. ნეშთვის არავის უკეთხავს, მინდოდა თუ არა უკეთესი ხარეხრის ინტერნეტი და ისიც საკითხაკა, რეალურად, მარილა გიუმენტებდა თუ არა მოიხახეროვნის ხარახხი. ეოტა ხნის წინ კი კომპანიამ პაკეტის ღირებულება ისეკ გაიაქვირა, ამჯერად, ლარის გაუფასურების გამო. იძულებული გავხდით ხარჯები შეეგეშეცირებინა. უცხოური არხები გავოთშეთ და ბხლოდ ქართული არხები დავტოვეთ, — გვითხრა ლალი აბაშიძემ.

ბოლო ხაში თვის განმავლობაში „კოკაკახუსმა“ და „ხალქნეტმა“ ფასეკბი რამდენჯერმე გაზარდეს. ამყარად არსებული ტარიფებით, ოპტიკური ინტერნეტი „კოკაკახუსში“ შეშდეკი ფასეკბი ღირს: 10 მბწკ — თვეში 27 ლარი, 30 მბწკ — 37 ლარი, 50 მბწკ — 50 ლარი, 100 მბწკ — 100 ლარი.

„ხალქნეტში“: 10 მბწკ — 26 ლარი, 35 მბწკ — 40 ლარი, 50 მბწკ — 50 ლარი და 100 მბწკ — 100 ლარი.

კომპანია „ხალქნეტში“ არსებულ ფასებს ადეკეკტერს უწოდებენ და მაგრამ ასე ხსნიან:

— 2-3 წლის უკან თუ ეკეკლაზე მოთხოვნადი ხაჩერე 1 მგბ იყო, დღეს მოიმხმარებელი ითხოვს 20 მბწკ. მოიმხმარებელთა მხარდა მოთხოვნა რომ დაკაკმაეოფდეთნ, ოპერატორები, რომელთაც „შეშოკეკო“ ინტერნეტი, ხარჯებს ზრდიან, რომ მეტი რეტერსი და ხამძლავრე შეიძინონ, ახორციელებენ ინვესტიციებს დაკაბელების და ქსელში გადანაწილების კეოთხით. ამიტომაც 2015 წელი პრეკეიდერებმა ფასის კორექტირებით დაწყეს, რაც ერთი მხრივ ლარის დეკალვაციითაც იყო გამოწეკეული, რადგან ინვესტიციები და ხაოვერაციო ხარჯები უცხოურ ვალუტებში აქვთ განხხდერული კომპანიებს. რეგიონის ქვეყნების შორის საქართველოში ინტერნეტის ფასი არც მაღალია და არც დაბალი. ადეკეკტურია იმ ხარჯების, რაც პროვაიდერებს გააჩნიათ. თანაც, ფიქსირებული ქსელის მოიმხმარებელი ითხოვს შეუზღუდავად ინტერნეტით ხარგებლობას, 24 საათის განმავლობაში.

მოქალაქეების განცხადებას, რომ ისინი ფასების ზრდის გამო იძულებულები არიან ტელევიზია გათიშონ, კომპანიაში პასუხობენ, რომ „ხალქნეტის“ პაკეტები იძლევა ოჯახის ბიუჯეტზე მორგებული ხატარიფო სქემის, პაკეტის შეცვლის, მისაღებ ხაჩერეზე გადახვლის არსებული საშუალების.

კომპანია „კოკაკახუს თინლაინსა“ ფასების ზრდის მიზეზად საერთაშორისო ბაზარზე და საქართველოში შექმნილ ეკონომიკურ მდგომარეობის ახსნელებენ.

— „კოკაკახუს თინლაინის“ სატელეკომუნიკაციო მომსახურების ახალი ტარიფები 23 მარტიდან შევიდა ძალაში, ხოლო არსებულ მომხმარებლებს პაკეტები მომავალი ერთი თვის განმავლობაში შეეცვლებათ ახალი სატარიფო სისტემის მიხედვით, ამის შესახებ თითოეულ მათგანს ინდივიდუალური შეტყობინებენ უკვე გაეგზავნა. საერთაშორისო ბაზარზე და საქართველოში შექმნილი ეკონომიკური მდგომარეობის გამო, აუცილებელი გახდა მეორედ დაკვეკკორექტირებინა ტარიფები, — თქვა შექმნილ ვითარებაში მაქსიმალურად შეკვეცილად, ფასების ცვლილება რაც შეიძლება ნაკლებად მტკივნეული ეოფილიყო მომხმარებლისთვის, — აცხადებენ კომპანიაში.

„ახალგაზრდა ფინანსისტთა და მიზნებსმენთა ასოციაციაში“ მიიწერეკენ, რომ ამ ორი კომპანიის მხრიდან დაწესებული ინტერნეტ-ფასები მაღალია, ხოლო ფასების ზრდასთან დაკავშირებით კომპანიების განცხადებები — ბუნდოვანი, რადგან ორივეს მოვება გაიზარდა.

— ბოლო 1 წლის განმავლობაში ამ ორმა პროვაიდერმა ფასები ერთმანეთის მიეოლეგმთ გაზარდა. მარეკელ ეტაპზე ფასების ზრდის დროს, ორივე კომპანიაიმ ფასების ზრდის მიზეზად დაასახელა მომხმარებლის ხურვალი ინტერნეტის ხაჩერის ზრდასთან დაკავშირებით, რამაც შესაბამისად გამოიწვია ფასების ზრდა. თუ კომპანია რეალურად მოიხმარებლის ინტერესიდან გამოდიოდა, მაშინ მათ უნდა გაეთვალისწინებინათ მოიხმარებლის მოთხოვნა, რომელიც ფასების ზრდასთან ერთად განხდა და უნდა მიეცთ საშუალება მოქალაქეებისთვის, რომ არსებული ტარიფთ და დაბალი ხაჩერით ესარგებლათ, — განაცხადა გიორგი კაპანაძემ.

ეს ორი კომპანია ფასების ზრდის მიზეზად საერთაშორისო ბაზარზე არსებულ და საქართველოში შექმნილ ეკონომიკურ მდგომარეობის ახსნელებს.

— ეს არის საკმაოდ ბუნდოვანი განცხადება, რადგან „კოკაკახუს თინლაინს“ 2014 წელს 2013 წელთან შედარებთ შეუყიდულ ინტერნეტზე ხარჯება შეეუმცირდა 5 მილიონი ლარით. „ხალქნეტმა“ ხარჯების რაც შეეხება, მათ იყიდეს უფრო მეტი ინტერნეტი 2014 წელს, 2013 წელთან შედარებთ, თუმცა ბოლო 6 თვის მონაცეკმეებთ, მიიღეს 605.000 ლარით მეტი შემოსავალი, ვიდრე 2013 წელს მოლიანად. — აღნიშნა გიორგი კაპანაძემ.

მისაგე თქმით, საქართველოში არსებული ფასები რეგიონის უმეტესი ქვეყნის ფასებთან შედარებით მაღალია:

— ყველაზე მცირე — 10მგწ ინტერნეტი „კოკაკახუსში“ ღირს 27 ლარი, „ხალქნეტში“ — 26 ლარი, უკრაინაში კი მისი ფასია 7 ლარი, ბელარუსში — 25 ლარი. 30მგწ 37 ლარი ღირს „კოკაკახუსში“, „ხალქნეტში“ 35 მგ.წ ღირს 40 ლარი. ბულგარეთში მისი ფასია 10 ლარი, ჩეხეთში — 28 ლარი. 100 მგწ უკრაინაში ღირს 14 ლარი, ლატვიაში — 33 ლარი, ფინეთში — 18 ლარი, ფასებით შედარებთ ახლოს არის ხერბეთი, 90 ლარით და ყაზახეთი, ხადე 60 ლარი ღირს. საქართველოში კი მისი ფასი 100 ლარს შეადგენს, — აღნიშნავენ ადამ-ში.

ინტერნეტ-ფასებში მოიმატა სხვა შედარებით მატარა კომპანიების მოიხმარებლებისთვისაც, თუმცა მათ განმარტებებისგან თავი შეიკავეს.

ლექსო ნაბახტეველი, ბაბაინი

ეროვნული ბანკი და მთავრობა ერთ თამაშს თამაშობენ“

ბანკების ზედამხედველობის სააგენტო უფუნქციო ორგანიზაცია იქნება?

ახალი კანონმდებლობა მიხეიდა, რომელიც პარლამენტში უკვე წარდგენილია, ბანკების ზედამხედველობის სააგენტო ცალკე უწყებად უნდა ჩამოყალიბდეს. კანონმდებლობის ინიციატორება საფინანსო-სანაუჯეტო კომიტეტის თავმჯდომარე თამაზ მეჭიაური და ნოდარ ენბანიძე არიან.

მეჭიაურის თქმით, ბანკების ზედამხედველობის სააგენტო დამოუკიდებელ სავალთ სამართლის იურიდიულ პირად ჩამოყალიბდება, რომელიც ეროვნული ბანკის შემადგენლობაში დარჩება, თუმცა ანგარიშვალდებული პარლამენტის წინაშე იქნება.

ბანკების ზედამხედველობის სააგენტო წინა წლებში უკვე არსებობდა და ეროვნულ ბანკს 2009 წელს შეუერთდა. ამ ბანკის ახალხელი პრეზიდენტი, გიორგი ქადაგიძე ხელმძღვანელობდა. სააგენტოს აღდგენას მეჭიაური აუცილებლად მიიჩნევს და სამთხოვა პოლიტიკურ ძალებს ასახელებს: მისი თქმით, ამ სტრუქტურაში შემაკავალი პირები წინა ხელისუფლების დროს დანიშნეს თანამდებობაზე და ამჟამინდელი ხელისუფლების ინტერესებს არ ასახავენ.

ეკონომისტების ნაწილი ახალი სააგენტოს ჩამოყალიბების იდეას ეჭვის თვალით უყურებს. ბიბეინთან საუბრისას ეს იდეა უარყოფილად შეაფასა ხანგანო ასოციაციის აღმასრულებელმა დირექტორმა გიორგი ცუციქარაძეშიც, ხოლო პარლამენტარმა გია ყორგოლანმა გვითხრა:

— ხანგანო საქმიანობაზე ზედამხედველობის ეფექტიანობის გაზრდას მე მიზანშეწონილად მივიჩნევ. ვფიქრობ, რომ სამმასი მექანიზმები გასაუჯობესებელია, მაგრამ სამთლოდ რა ფორმას მიიღებს კანონმდებელი, ეს ჯერ კიდევ არ ვიცით. რა ფორმა უნდა მიიღოს ზედამხედველობის მექანიზმებმა, ეს მსჯელობის საგანი უნდა გახდეს. შეიძლება კანონმდებელმა მოწინააღმდეგეებიც მყავდეს, განსაკუთრებო ეროვნული ბანკიდან, მაგრამ ჯერ უნდა ვიმსჯელოთ და სამთლოთ დასკვნამდე მერე მივიდეთ.

სიტუაციის შეფასება ეკონომიკის მეცნიერებათა დოქტორს, პროფესორ მიხეილ თოქმაჯაშვილისაც ეთხოვეთ.

— ჯერ უნდა ვიმსჯელოთ იმაზე, თუ რით დაიწყო ეს ეკეკლაფერი: ლარის კურსის გაუფასურების შემდეგ წარმოიშვა ეჭვი, რომ კომერციული ბანკები სპეკულაციურ თამაშს თამაშობდნენ იმ მიზნით, რომ ლარის კურსი გაეზარდათ და აქედან ხარგებელი მიეღოთ. სწორედ ამ ეჭვის გასაქარწყლებად წარმოიშვა პოზიცია, რომ ნაბანკო სისტემაზე ზედამხედველობა გაძლიერებულიყოს. საქმე ის არის, რომ კომერციული ბანკი და ეროვნული ბანკი ერთიანი სისტემაა. ახეთ დროს ეკეკლანაირი დაქვეითებები და დანაზეკერვები ნაშნავს, რომ ერთი და იგივე პროცესი ორმა განსხვავებულმა უწყებამ უნდა მართოს, — გვეუბნება პროფესორმა თოქმაჯაშვილმა.

მისი თქმით, ახეთი ვითარება რამდენიმე წლის წინ ნეკეკ ეკეკნენი, მაგრამ არ გაამართლა.

— ამიტომ, ბანკების ზედამხედველობის სააგენტოს ცალკე უწყებად ჩამოყალიბებამ მე ჯერ მეეეხლაშეა. უფრო მეტიც, ეს ერთ მდანარეში ორჯერ შესვლის ტოლფასობას მაგონებს. ახეთი დაშვება და დარღვევა ეროვნულ ბანკის მოლაინანბისა შეხალდებელია, უარყოფითი შედეგის მომტანი იყოს, — გვითხრა მიხეილ თოქმაჯაშვილმა.

მისი შეფასებით, ახეთი თამაში ლამაზი არ არის იმიტომ, რომ ეროვნული ბანკი დამოუკიდებელი უნდა იყოს, ის უნდა აგებდეს პასუხს მონეტარულ მანეკენტლებზე:

— ახალი ინსტიტუტის შექმნამ შეიძლება ჯერ მოიტანოს ის შედეგი, რასაც მისგან ელიან, ხოლო თუ რაიმე დარღვევა ხდება, უმჯობესია, პროცესებში სამართალდამცველი ორგანოება ჩაერთონ. მე შორს ვარ იმ აზრისაგან, რომ ნაბანკო სისტემაში რაღაც ხდებოდა, ან ხდება. კომერციულ ბანკს ყოველთვის აქვს მიდრეკილება, რომ ფული იაფად იყიდოს და ძვირად გაყიდოს, თუმცა, რამდენად იყო მათ საქმიანობაში უკანონობა, ამის დამტკიცება რთულია. ხურვალი, რომ ნაბანკო სისტემა აკონტროლონ, ყოველთვის იარსებებს, მაგრამ ეროვნული ბანკი იმიტომ არსებობს, რომ მას უნდა მოსთხოვო პასუხი. თუ რაღაც ეჭვი გაქვს არაკანონიერი გარიგებების თაობაზე და მართებული პასუხი ჯერ მიიღე, მაშინ სულ სხვა ორგანოს ჩარეკვა ხაჭირო და არა — ეროვნული ბანკის დაშლა-აწყობა.

თავგასუფალი ეკონომიკური სკოლის დამფუძნებელი და ხელმძღვანელი პაატა შუშელიძე ფიქრობს, რომ ამ სისტემაში რეალური ცვლილებებია საჭირო და არა — კოსმეტიკური:

— ეროვნულ ბანკს დღეს ძირითადად 3 ფუნქციაა აქვს: ეს არის მონეტარული პოლიტიკის ფორმირების, ნაბანკო ზედამხედველობისა და ანგარიშების ფუნქციაა. ამ უკანასკნელს ბანკებიც კარგად გაარკვევენ თავს, მონეტარული პოლიტიკის ფუნქციაც გასავეშებელია იმიტომ, რომ ჩვენ ამ საერთოდ უარი უნდა ვთქვათ ლარზე, ან უნდა მივაბაოთ ის დოლარს და ამით ბევრი პრობლემა მოვეეხსნებოდა. მე ზედამხედველობის საქმიანობასაც ჯერ ვხედავ, რადგან მაკრონიფინანსი სისტემა ამის გარეშეც მშვენიერად შეაბამ ობს. ნაბანკო სისტემას ზედამხედველობა არ სჭირდება, ამიტომ რეალური ცვლილებებისკენ უნდა წავიდეთ და არა — მონეტარებისკენ.

პაატა შუშელიძის აზრით, ეროვნული ბანკი და მთავრობა ერთ თამაშს თამაშობენ:

— მონეტარულ პოლიტიკაში არსებულ ხარვეზებზე პასუხისმგებლობა ეროვნულ ბანკს ეკისრება, მაგრამ ასევე ეკისრება მთავრობასაც. ეროვნული ბანკის ხელმძღვანელი ამას აკეთებს, რასაც ავალებენ და თუ ეროვნული ბანკი ხარვეზს უშვებს, კერძო სექტორში კი უნდა გამოიკვეთოს, ამაში მე პრობლემას ჯერ ვხედავ. ჩვენ გვაქვს არასწორი მონეტარული სისტემა, რომელიც უშვებს ხარვეზებს და ამით ერთს აზარალებს, ხოლო მეორეს ანაირებს. ამიტომ, კატეგორიულად ვეეჭიდები, რომ ეროვნული ბანკი იმ ფორმით, როგორიცაა დღეს არსებობს, არ უნდა არსებობდეს.

ეროვნული ბანკი და მთავრობა ხანამდეგალეშე ერთ ბანაკში არიან, ერთმანეთს ხელს ბანენ და ძალიან კარგად თამაშობენ. თუნდაც ამიტომ, ჩვენ არ ვკვრდება სისტემა, რიცა პოლიტიკა ერევა ეკონომიკაში. მთავრობას არ უნდა ქქონდეს ეკონომიკაში ხელის ფათურის უფლება.

ხათუნა ჩიგოგიძე, ბაბაინი

მიხეილ სააკაშვილი: ოდესა პუტინის წინააღმდეგ ფრონტის ხაზია“

მარიამ მჭედლიშვილი

„აქ მიღწეული წარმატებები რუსეთზე გავლენას მოახდენს“

მიხეილ სააკაშვილის დანიშვნამ ოდესის ოლქის ადმინისტრაციის ხელმძღვანელად ერთაანი ნაციონალური მოძრაობის რიგებში არეულობა გამოიწვია. არაოფიციალური ინფორმაციით, განსაკუთრებით დაიბნენ ქეკვდა რეკლები, რომლებსაც სააკაშვილის უახლოეს ხანში დაბრუნების იმედი ჰქონდათ. თუმცა, უნდა ითქვას, რომ პარტიის ლიდერს და საუბალო რეფლებში რეკვეკის პროცესი უკვე მიმდინარეობდა. რაც შეეხება ლიდერებს, ისინი სააკაშვილის მოხალოდნელ კარიერულ ცვლილებაზე ადრეკე ინფორმირებული იყვნენ. ოთხმა მოოკანმა პარტიაც დატოვა. წასულებმა მაღალფარდოვანი განცხადებები გააკეთეს პარტიის რეორგანიზაციაზი და დახვალეური ძალების გაერთიანებაზე. წასული სხვებისაც უნდათ, ოღონდ, ზოგს — წილის მიღების შემდეგ.

სააკაშვილი აქვე ფანების არწუნებს, ოდესის პროექტს რომ მოკრნება, საქართველოში დაბრუნდები და აქტიურ საქმიანობას გაუგრძელებო. მანამდე ის უახლოეს გეგმებზე საუბრობს და ოდესის საქართველოს მოვლენებს ადარებს.

„ბა-ბა-ხა-ხოვის“ მიეცემელ ინტერვიუში ექსპრეზიდენტი პირობას აძლევს, რომ ოდესაში კორუფციასა და დანაშაულეებრივ დაჯგუფებებს შეებრძოლება, თან ამასაც ადიარებს, რომ ადგილობრივი ეკონომიკური და კრიმინალური ჯგუფები ამას აქტიურად შეეწინააღმდეგებიან. სააკაშვილი იმედოვნებს, რომ ამ საქმეში უმრავლესობის მხარდაჭერასაც მოიპოვებს.

— ეს ნეშთის ძალან საინტერესო გამოწვევა გახდება. იმედი მაქვს, არა მარტო პრეზიდენტი პირადშენკო, არამედ მთავრობის წევრებიც შეიგნებენ, რომ ქვეყნისთვის ცხოვრება აღარ გიმეავა. თუ მთავრობა კორუფციასთან ბრძოლის ინიციატივას ხელში აიღებს და სახოგადოებას უშრაველსობა ჩვენს მხარეს იქნება, თუ ხალხი ფერხობს, რომ სწორი მიმართულებით ვმოძრაობთ, მხარს დაგვიჭერს. — აცხადებს სააკაშვილი.

რატომ არ დათანხმდა უკრაინის ვიცეპრემიერობას და რატომ თმობს საქართველოს მოქალაქეობას ოდესის ადმინისტრაციის ხელმძღვანელობის საინტერესოდ?

მიხეილ სააკაშვილი:

— ჯერ ერთი, საქართველოს მთავრობამ ბრალდებები წამიყენა. მოელი დანაშაული ფიზიფოსთვის ისინი სასაციელია, თუმცა, საუბადო რეალურია, რომ ქარიოული პასპორტის შენარჩუნებით ეახასთვის ვიყო განწირული. ეს დროებითი სიტუაციაა, მაგრამ ჩემთვის ეს მკაცრი რეალობაა. მეორე მიზეზი მდგომარეობს იმაში, რომ ოდესა მეხდრად არის დაკავშირებული საქართველოში შექმნილ სიტუაციასთან.

თუ ოდესა ოდესმე დაეცემა, მაშინ შეიძლება რუკადან საქართველოც წაშალოს. ეს აშკარაა, თუ ეურადღებით დაკვკვირდებით რეგიონის ეკონომიკას. იმიტომ, როცა ამ წინადადებას ვაანალიზებთ, მხედველობაში მქონდა საქართველოს ინტერესები. ეს ნამდვილი ფრონტის ხაზია პუტინთან დაპირისპირებაში, კორუფციასთან ბრძოლასა და მოელი რეგიონისთვის ახალი სტანდარტების შექმნაში. — ამბობს ოდესის ოლქის ახალი ხელმძღვანელი.

სააკაშვილი იმასაც აღიარებს, რომ ოდესას მეგრი რამ აკავშირებს რუსეთთან და რუსულ მენტალიტეტთან:

— ოდესა რუსების მენტალიტეტის ნაწილია. თუ დავაწესებთ წარმატების მიღწევას ოდესაში და წავალთ სწორი გზით, ეს მოახდენს გავლენას ეთარებებზე რუსეთში.

მისი აზრით, ამ დანშეკნაზე სწორედ ამის გამო ქმნაა ინტერიკენი რეაქცია რუსეთის პრეზიერ მედვედევს.

ექსპერტები სააკაშვილის დანიშვნას სხვა მიზეზებით ხსნიან. ერთი მიზეზის შესახებ მოსაზრებები ჯერ კიდევ შობამს გაურეკელდა. ამაზე ახლაც აქტიურად მსჯელობენ. ექსპერტების ნაწილი დარწმუნებულია, რომ სააკაშვილი აქ მიღლენილია მეზობლად მდებარე დნესტრისპირეთში კონფლიქტის გასანადვლებლად. ამ გეგმაში, ეთავალისწინებულია საბრძოლო მოქმედებების გადატანა დონეცკიდან და ლუგანსკიდან რუსეთის მოკავშირე დნესტრისპირეთის ხეპარატისტულ რეგიუნალაკაში, რაც გამოიწვევს ღია ომს. დამაბეჭდილობის ახალი კერა გაჩრდილ დონბასში სიტუაციის ძალისმიერი გზით გადაწყვეტის შანსებს.

სააკაშვილის ოდესის ოლქში დანიშვნის კიდევ ერთი მიზეზი, ადგილობრივი ანალიტიკოსების აზრით, გავლენან ოლიგარქ კოლომოისკის გავლენის შემცირების მეცდელობას უკავშირდება. კერძოდ, სააკაშვილის ხელით უნდათ, კოლომოისკი და მისი ჯგუფი ოდესაზე ბამავალ ფინანსურ ნაკადებსა და ტვირთებს ნაბოლოდ-ლონ.

ციფრული სიგნალის მისაღებად საჭირო აპარატურის შეერთების სქემა — როგორ დავაკავშიროთ ერთმანეთთან ანტენა, სეთ-თოფ ბოქსი და ტელევიზორი?

მნიშვნელოვნის განვითარებული ქვეყნების მსგავსად, 2015 წლის 17 ივნისიდან, საქართველო ანალოგურიდან ციფრულ მაუწყებლობაზე გადადის. მოსახლეობის ინფორმირების მიზნით, სხვა აქტივობებთან ერთად, უკონფლიქტო და მდგრადი განვითარების სამინისტროს ციფრული მაუწყებლობის სააგენტომ ცხელ ხაზსა და ვებ გვერდზე შემოსული კითხვების მიხედვით მოამზადა სტატიების სერია, რომლის განთავსება ეტაპობრივად მიმდინარეობს ბეჭდურ და ონლაინ გამოცემებში. გთხოვთ, კეთილი ინებოთ, ეს ინფორმაცია, მათ შორის: რა უნდა ვიცოდეთ ციფრული მაუწყებლობის შესახებ? რომელი ანტენაა უნდა ვიხარგებლოთ? რა არის სეთ-თოფ ბოქსი და სად შეიძლება მისი შეძენა? რა უნდა ვიცოდეს სამომხმარებლისა ტექნიკის მაღაზიაში მისულმა მყიდველმა და ა. შ.

ამჯერად, გთავაზობთ ციფრული სიგნალის მისაღებად საჭირო აპარატურის შეერთების კონკრეტულ სქემას — როგორ დავაკავშიროთ ერთმანეთთან ანტენა, სეთ-თოფ ბოქსი და ტელევიზორი.

ციფრული სატელევიზიო სიგნალი შეიძლება იმავე მეტრული და დეციმეტრული ანტენით მიიღოთ, რომლითაც ვიხარგებლობდით ანალოგური სიგნალის მიღებისას. ეს შეიძლება იყოს შენობის სახურავზე დამონტაჟებული სატელევიზიო გადამცემისკენ მიმართული ანტენა დიაპაზონით 174-230 მეც სიხშირეები VHF სიხშირულ ზოლში და 470-694 მეც სიხშირეები UHF სიხშირულ ზოლში. ცალკეულ შემთხვევებში შესაძლებელია სახლის ანტენის გამოყენებაც.

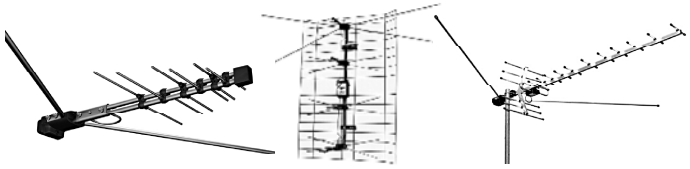

მიერთების სქემა ე.წ. მონტაჟი

ოთახის ან გარე ანტენის ტელევიზორთან დასაკავშირებლად დაგჭირდებათ სტანდარტული 75 ომი ტალღური წინაღობის მქონე კოაქსიალური ე.წ. სატელევიზიო კაბელი.

სეთ-თოფ ბოქსის ტელევიზორთან შესაერთებლად შეგიძლიათ გამოიყენოთ, როგორც RCA ან SCART, ასევე HDMI კაბელი.

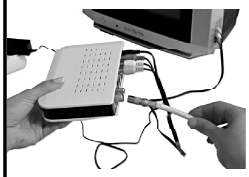

RCA

SCART

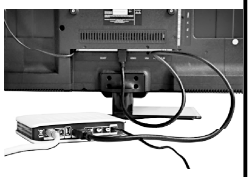

HDMI

კვების ბლოკის საშუალებით სეთ-თოფ ბოქსი საჭიროებს დენის წყაროსთან მიერთებას (კვების ბლოკი სეთ-თოფ ბოქსს თან ახლავს აქსესუარის სახით).

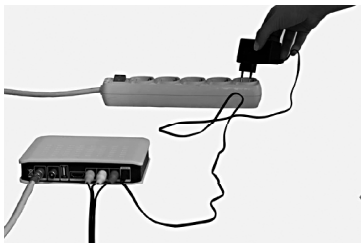

ყველა თანამედროვე DVB-T2 სტანდარტის მხარდაჭერის მქონე ტელევიზორის მფლობელმა ციფრული საეთერო სამაუწყებლო სიგნალის მისაღებად ტელევიზორის მენიუში უნდა შეარჩიოს ავტომატური ძებნის (Auto Search) რეჟიმი. ტელევიზორი ითვლის ეთერში არსებულ ყველა ციფრულ არხს და მოთავსებულ მათ არხების სიაში. თვეე შედეგს მივიღებთ, თუ გავააქტიურებთ ხელით ძებნის რეჟიმს (Manual Search), რასაც წინ უნდა უსწრებდეს შემდეგი პარამეტრების შერჩევა: მენიუს შესაბამის პუნქტში უნდა შეეარჩიოთ DTV რეჟიმი, გატარების ზოლი 8 მეც. (OIRT System D). არხის ნომერი ან სიხშირე, მაგალითად, თბილისისთვის 23 არხი, 490 მეც. ამის შემდეგ საჭირო ხელით ძებნის რეჟიმის გააქტიურება, რის შედეგადაც ტელევიზორი ითვლის ამ ერთი კონკრეტული არხის შესაბამისი მულტიპლექსის ყველა პროგრამას და მოთავსებულ მათ არხების სიაში. შემდგომში, საჭირო ამ მანიპულაციის გამეორება ყველა დანარჩენი მულტიპლექს პლატფორმებისთვის.

შეგახსენებთ, რომ რეფორმის შესახებ დეტალური ინფორმაციის მიღება შესაძლებელია სააგენტოს მიერ მომზადებული და ერთგულ და ადგილობრივ ტელევიზიებსა და რადიოებში განთავსებული კლიპების; მრავალენოვანი ბუკლეტების, ბეჭდურ და ელექტრონულ გამოცემებში გამოქვეყნებული სტატიების, სააგენტოს ვებ (www.digitaltv.ge) და სოციალური (www.facebook.com/Digitaltv.ge) გვერდების, ასევე, ქართულენოვანი სამომხმარებლო ინსტრუქციის საშუალებით, რომელიც თან ახლავს სეთ-თოფ ბოქსებს; რეფორმასთან დაკავშირებული ინფორმაციები განთავსებულია საქართველოს კომუნიკაციების ეროვნული კომისიისა და უკონფლიქტო და მდგრადი განვითარების სამინისტროს ოფიციალურ ვებ გვერდებზე. 24 საათიან რეჟიმში მუშაობს ცხელი ხაზი (ტელ 1480), შესაბამისად, მოსახლეობის დღე-ღამის ნებისმიერ მონაკვეთში შეუძლია სახურველი და დეტალური ინფორმაციის მიღება.

შსს-მ პეროინი ამოიღო

შსს-ს სამეგრელო-ზემო სვანეთის სამმართველო თანამშრომლებმა, ოპერატიული ინფორმაციის საფუძველზე ჩატარებული ხანმოკლე-საგამძიებო ღონისძიებების შედეგად 1979 წელს დაბადებული კახაბერ მ. განსაკუთრებით დიდი ოდენობით ნარკოტიკული საშუალების უკანონო შეძენა-შენახვის ბრალდებით ლანჩხუთის რაიონის სოფელ ხუფსაში დააკავეს.

სამართალდამცველებმა ბრალდებულის მირად ჩხრეკისას 1 შეკვრად დაფასოებული, პერონინის შემცველი 4,0754 გრ ნარკოტიკული საშუალება ამოიღეს.

გამოძიება განსაკუთრებით დიდი ოდენობით ნარკოტიკული საშუალების უკანონო შეძენა-შენახვის ფაქტზე მიმდინარეობს (საქართველოს სსკ-ის 260-ე მუხლის მე-3 ნაწილის „ა“ ქვეპუნქტით).

საფრანგეთში საქართველოს მოქალაქეები დააკავეს

საფრანგეთში, ლარუშის რაიონსა და სტრასბურგში, 37 ადამიანი დააკავეს, რომელთა შორისაც საქართველოსა და ხუთეთის მოქალაქეები არიან.

ფრანგული შედეგის ინფორმაციით, ისინი საფრანგეთისა და სბერძნეთის ტერიტორიაზე არაერთ ძარცვაში და ორგანიზებულ დანაშაულებრივ ჯგუფთან კავშირში არიან ეჭვმიტანილები.

საქმეზე გამოძიებას საფრანგეთის პოლიცია ერთი წლის განმავლობაში აწარმოებდა.

ფრანგული შედეგის ცნობით, დაკავებულთა შორის ე.წ. კანონიერი ქურდებიც არიან.

საფრანგეთისა და მონაკოში საქართველოს ელჩის ეკატერინე სარაძე-ფელონეს განცხადებით, მან საქმის დეტალები არ იცის. მისივე თქმით, საფრანგეთში საქართველოს მოქალაქეებს პირველად არ აკავებენ.

— მათ შორის საქართველოს მოქალაქეები არიან, მაგრამ რა რაოდენობა ვერ გეტყვით იმიტომ, რომ ამ ეტაპზე ამ ინფორმაციას არ ვფლობ. თუ არ ვცდები კრიმინალურ დაჯგუფებებთან გვაქვს საქმე, თუმცა, საქმის დეტალები ჯერჯერობით არ ხმაურდება. ქართველებს პირველად არ აკავებენ საფრანგეთში, — განაცხადა ელჩმა.

ნოუსპრესი

დიდი ოდენობით ყალბი ვალუტის გასაღების ფაქტზე ერთი პირი დააკავეს

საქართველოს ფინანსთა სამინისტროს საგამოძიებო სამსახურმა, შინაგან საქმეთა სამინისტროსთან ერთად გატარებული ოპერატიულ-სამძებრო და საგამოძიებო მოქმედებების შედეგად, დიდი ოდენობით ყალბი ვალუტის გასაღების ფაქტზე, ერთი მოქალაქე დააკავა.

საგამოძიებო სამსახურის ცნობით, გამოძიებით დადგენილია, რომ ბრალდებულმა ლაშა შერღილაძემ, შემდგომში რეალიზაციის მიზნით, შეიძინა და შეინახა 4 800 აშშ დოლარის ოდენობის ყალბი 100-დოლარიანი კუპიურები, რომელიც მოტყუებით გაასაღა საქართველოს მოქალაქეზე.

დანაშაულებრივ ფაქტზე გამოძიება სისხლის სამართლის კოდექსის 212-ე მუხლის მეორე ნაწილის „ა“ ქვეპუნქტით გრძელდება, რაც 7— დან 11 წლამდე ვადით თავისუფლების აღკვეთას ითვალისწინებს.

ნოუსპრესი

ქალი და მამაკაცი საზღვრის გადაკვეთისას დააკავეს

შინაგან საქმეთა სამინისტროს სახაზღვრო პოლიციის თანამშრომლებმა, პირველი სამმართველოს (ბათუმი) პირველი სახაზღვრო სექტორის (სარფი) დასავლეთ მონაკვეთზე ჩატარებული ღონისძიების შედეგად, 1967 წელს დაბადებული, საქართველოს მოქალაქე ნუგზარ მ. და 1986 წელს დაბადებული, საქართველოს მოქალაქე ეთერ გ. საქართველოს სახელმწიფო საზღვრის უკანონოდ, ჯგუფურად გადაკვეთის ბრალდებით დააკავეს.

გამოძიებამ დაადგინა, რომ დაკავებულებმა, სახაზღვრო-საკონტროლო გამტარი პუნქტის გვერდის ავლით, საქართველოს სახელმწიფო საზღვარი თურქეთის რესპუბლიკიდან უკანონოდ გადმოკვეთეს.

ნოუსპრესი

ხევსურეთში ჩამოწოლილ მეწყერში მწყემსი მოყვა

შატილიდან 25 კმ-ში, დაუსახლებელი პუნქტში მეწყერი ჩამოწვა.

ამის შესახებ ინფორმაციას შინაგან საქმეთა სამინისტროს პრესსამსახური ავრცელებს.

უწყების ცნობით, სსს-ს საგანგებო სიტუაციების მართვის თანამშრომლები დაუყოვნებლივ ჩავიდნენ ამ ადგილზე, სადაც ვერტმფრენის დაშვება იყო შესაძლებელი. აღნიშნული წერტილიდან კი 15 კმ მანძილი ფეხით გაიარეს, თუმცა, სამაუწყლო ოპერაციის დაწყებისთვის საჭირო ტექნიკის მიყვანა, რთული რელიეფის გამო, შეუძლებელი აღმოჩნდა.

ამ დროისთვის არსებული ინფორმაციით ერთი პირი, სავარაუდოდ მწყემსი, დაკარგულია.

ნოუსპრესი

სამადლობელი სიტყვა ბატონ ბიძინა ივანიშვილს

მე, რიგითი ქართველი, მრავალ ლხინ-ჭირგამოვლილი თენგიზ ონიანი, მადლობას გიხდით თქვენ და თქვენს ოჯახს, დიდი ოჯახის დიდ ქართველ დიასახლისს, შესანიშნავ დედას, მეუღლეს, რომელიც ასე მხნედ გიდგათ გვერდში ყველა სახიკეთო საქმის კეთებაში.

პირველ რიგში, მადლობა თქვენ, რომ შეძელით და ქვეყანა იხსენით ქართველთმოძულე, არამზადა, ყველა ბინძური საქმის ჩამდენ ნაცმოძრაობისა და მისი ლიდერის „ოსტაპ ბენდერი“ მიშასგან.

ხაამაყის გრძნობით აღვივსე, როცა შევიტყვე, რომ „სოტბის“ აუქციონზე შეისყიდეთ და საქართველოში დაიბრუნეთ ფიროსმანის „არსენალის მთვარე ღამით“. მზისა და მთვარის ნათება ნუ მოაკლდეს თქვენ და თქვენს ოჯახს. ამ განძის დაბრუნება სულმნათი რევაზ თაბუკაშვილისა და ყველა სადად მოაზროვნე ქართველის ოცნება იყო. კიდევ ერთხელ დიდი მადლობა თქვენ და თქვენს ოჯახს ამ და მრავალი სხვა სიკეთისათვის. გფარავდეთ მაღალი ღმერთი, შეგეწიოთ უძველესი ქართული მართლმადიდებლური სალოცავები, რომელიც ასე მრავლად უბოძა მაღალმა ღმერთმა თქვენსა და ჩვენს ღვთით კურთხეულ სამშობლოს. „ეშმაკი რას დაგაკლებთ, როცა ღმერთი თქვენთან არს, ბატონო ბიძინა“. ნიშანდობლივია, რომ ეს სიკეთე დაემთხვა მართლმადიდებელთა დიდ ღვთისმეტყველებს.

დიდხანს იცოცხლოს, იმრავლოს თქვენმა ოჯახმა, რათა მრავალჯერ გაახაროთ საქართველო და მისი ხალხი. გფარავდეთ მაღალი ღმერთი! ლოცვა-კურთხევა ნუ მოგაკლდეთ ერის მამის, დიდი პატრიარქის, მისი უწმინდესობის ილია II-ისგან.

წრფელი გულით და დიდი პატივისცემით,
თქვენი ოჯახის ერთგული, 60-იან წლებში
პოლიტნასამართლეგი თ. გ. ონიანი

P.S. მადლობა საქართველოში ყველაზე კითხვადი გაზეთის რედაქციას, რომელმაც შეინარჩუნა თავისი სახე და ძველებურად, 30 თვრამდ, მოსახლეობას აქვს მისი შეძენის შესაძლებლობა.

ჩინეთში გემის ჩაძირვის შედეგად ხუთი ადამიანი დაიღუპა, 458 — დაკარგულად ითვლება

ჩინეთში სამგზაურო გემის ჩაძირვის შედეგად ხუთი ადამიანი დაიღუპა, 458 — დაკარგულად ითვლება. მაშველებმა რამდენიმე ათეული ადამიანის, მათ შორის გემის კაპიტნისა და ეკიპაჟის ზოგიერთი წევრის გადარჩენა მოახერხეს. გემის გადარჩენილი ინჟინერი და კაპიტანი უკვე დაკავეს და მათი დაკითხვა მიმდინარეობს.

როგორც ცნობილია, გემზე 1500-კილოგრამიანი კრეიზში ძირითადად 50-80 წლის ასაკის მგზავრები იმყოფებოდნენ.

კაპიტნის განცხადებით, გემი ციკლონში გვიან ღამით მოყვა, როდესაც მგზავრთა უმრავლესობას ჯერ კიდევ ეძინა. მისივე თქმით, უბედურება რამდენიმე წუთში დატრიალდა და სწორედ ამიტომ ვერ მოახერხეს განგაშის რადიოთი გადაცემა.

პოლიციამ გემის ჩაძირვის შედეგად თავად მგზავრებისგან შეიტყო, რომლებმაც მოახერხეს, მდინარის ნაპირამდე მიეცურავა. მაშველებმა ამ დრამდე მხოლოდ 20-მდე ადამიანის გადარჩენა შეძლეს. მათი ნაწილი საავადმყოფოშია გადაყვანილი.

ერდოღანი: ოქროს უნიტაზები არ მაქვს“

თურქეთის პრეზიდენტმა თქმით, თუ ოპოზიციის ლიდერი კემალ კილიჩდარღოლუ საპრეზიდენტო რეზიდენციაში ოქროს უნიტაზებს ითვლის, ის მზადაა, თანამდებობა დატოვოს.

— პოლიტიკა არ უნდა სცდებოდეს საჰაროლიანობის ზღვარს. თუ ოპოზიციის ლიდერი ამბობს, რომ საპრეზიდენტო სახასლეში ოქროს უნიტაზებია, მოვიდეს და გვანახოს. თუ ეს ოქროს უნიტაზებს ითვლის, მე პოსტიდან გადავდგები, თუ არადა, მაშინ თვითონ წავიდეს. — განაცხადა ერდოღანმა. მანამდე კილიჩდარღოლუმ ერთ-ერთ მიტინგზე გამოსვლისას განაცხადა, რომ მმართველი პარტია ოქროს უნიტაზების მოხმარებით მხოლოდაა საერო ადგილს აყენებს.

რეჩეპ ტაიფ ერდოღანი თურქეთის პრეზიდენტი სახელმწიფო ბიუჯეტის გაფლანგვაში დაადანაშაულა.

— ერდოღანმა სახასლე ააშენა, შეეძინა თვითმფრინავი, შეუკეთა ეროპლანი... საკუთარი საპრეზიდენტოსთვის ოქროს უნიტაზებიც კი იყიდა. — განაცხადა ოპოზიციისერმა საპრეზიტო აქციაზე.

ერდოღანი ახალ საპრეზიდენტო კომპლექსში არნეკეზეში გაძარცვებიდან მალევე გადაიყვანა. მისი რეზიდენცია 100-ზე მეტი ოთახისგან შედგება.

ქვალ-სახსართა პრობლემების:
კოქალართროზის, ოსტეოქონდროზის, ოსტეოართროზის, ოსტეოართრიტის, რევმატოიდული ართრიტის, ანკილოზიანური სპონდილიტის, პოდაგრული ართრიტის, პოლიართრიტის მკურნალობა. დაზიანებული ხრტილისა და გაცვეთილი ძვლის სტრუქტურის აღდგენა, სითბის დაბალანსება სახსრებში, ტკივილების მოხსნა, ნერვული სისტემისა და ძრღვის მოწესრიგება. მკურნალობა ალოფატიცით და ნაოპუნქციუ სახსრებზე — ძვლის მკვებავებით, მეცნიერული პრეპარატებით, ნოსის დარეგულირებით, სისხლის ბიოფაქტორის აღდგენით, ინფექციების გასუფლებით, მარილებისა და შლაკებისაგან გათავისუფლებით. ფეხმძიმეობა არაა, შეფერხები ბავშვთაშორისია და ჩვენია.
☎ 599-91-37-65, 234-02-38
ქალბაბარონი ქეთათო

პუტინი თიბილოვს შეხვდა

რუსეთის პრეზიდენტი ვლადიმერ პუტინი ე.წ. სამხრეთი ოსეთის დე ფაქტო პრეზიდენტ ლეონიდ თიბილოვს შეხვდა. ამის შესახებ კრემლის ოფიციალური ვებგვერდი ინფორმირებენ.

გავრცელებული ცნობით, მხარეებმა ორმხრივი თანამშრომლობის საკითხები განიხილეს და რუსეთსა და ცხინვალს შორის გაფორმებული თანამშრომლობისა და ინტეგრაციის შესახებ ე.წ. შეთანხმების განხორციელებზე ამსჯელეს.

— წელს სალაპარაკო ბევრი გვაქვს. ურთიერთობა საკმაოდ ენერგიულად ვითარდება. ინტეგრაციის შესახებ შეთანხმების მიღების შემდეგ ურთიერთობების გაღრმავებისკენ ნაბიჯები უფრო ადრე გადადგა, ვიდრე ეს ხელშეკრულება შესაბამის პროცედურებს გაიელიდა. — აღნიშნა პუტინმა.

მან განმარტა, რომ სხვადასხვა სამინისტროს ხელმძღვანელებზე უკვე გასცა ბრძანება, ოკუპირებული სამხრეთი ოსეთის კოლეგებთან აქტიურად ითანამშრომლონ.

თავის მხრივ, ლეონიდ თიბილოვმა აღნიშნა, რომ რუსეთთან ურთიერთობაში ისინი ახალ, უმაღლეს საფეხურზე ავიდნენ.

— მოკავშირეობისა და ინტეგრაციის ხელშეკრულება, რომელსაც ჩვენ ხელი მოვაწერეთ, განხორციელებას ელოდება. სამხრეთ ოსეთში ჩვენ ვშუშაობთ საინვესტიციო პროგრამების განხორციელებზეც, რაც ასევე ჩვენი რუსი კოლეგების დახმარებით დაიწყო. — განაცხადა თიბილოვმა.

ე.წ. სამხრეთ ოსეთმა და რუსეთმა თანამშრომლობისა და ინტეგრაციის შესახებ ე.წ. შეთანხმებას ხელი 2015 წლის მარტში მოაწერეს. მანამდე მოსკოვმა მხვეული დოკუმენტი აფხაზეთის დე ფაქტო მთავრობასთანაც გააფორმა.

ისლამური სახელმწიფოს“ წინააღმდეგ მომავალი ქმედებების განსახილველად 20 ქვეყნის წარმომადგენლები შეიკრიბნენ

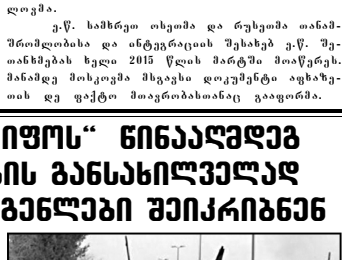

მხოლოდ 20 წამყვანი ქვეყნის საგარეო საქმეთა მინისტრები პარიზში, სარაიხა და ერაყში მოქმედი ე.წ. ისლამური სახელმწიფოს ტერორისტული დაჯგუფებების წინააღმდეგ მომავალი ქმედებების განსახილველად შეიკრიბნენ.

ამ შეკრების ორგანიზება მას შემდეგ გახდა აუცილებელი, რაც რადიკალმა ისლამისტებმა ერაყში კიდევ ერთი ქალაქი, რამადი აიღეს.

როგორც პარიზში აკრედიტებული უცხოელი ჟურნალისტები აღნიშნავენ, რამადის დაცემამ მსოფლიო ლიდერებს აშკარად დაანახა, რომ კოალიციის ამჟამინდელი სტრატეგია წარუმატებლად მოქმედებს, ხოლო ერაყის ხელისუფლება იმედებს უფრო მეტად ამ მეიტურ ჯგუფებზე აყრარებს, რომლებიც მხარდაჭერას ოფლანდან იღებენ.

პარიზზელ შეხვედრაზე ერაყის პრემიერ-მინისტრი ჰაიდერ ალაბიც ჩაფრინდა.

რაც შეეხება აშშ-ის სახელმწიფო მდივან ჯონ ქერის, აღნიშნულ შეხვედრას ის ვაშინგტონიდან ვიდეოკონფერენციის მიღებული ტრაკუნის გამო ვერ დაესწრო.

ამ ფონზე რადიკალური ისლამისტური დაჯგუფების ბოკოკეკენ სარაიხა ახალ პოზიციებს იმყარებენ. ჯიჰადისტებმა სარაიხ საქმრეოში მდებარე სორან ანბარსა და კიდევ ორ სოფელზე კონტროლი დაამყარეს. ბოკოკეკენ სარაიხ ბნიშვნელოვან ტერიტორიას ფლობენ. დაკავებული ტერიტორიების მიხედვით, „ისლამური სახელმწიფოს“ პოზიციები თანდათან თურქეთის საზღვარს უახლოვდება.

რუსეთი და აშშ ნელ-ნელა ნორმალურ ურთიერთობებს უბრუნდებიან“

რუსეთის საგარეო საქმეთა მინისტრ სერგეი ლავროვის თქმით, აშშ-სა და რუსეთის ამჟამინდელ ურთიერთობას არ შეიძლება, „გადატეხოვა“ ეწოდოს.

ამის შესახებ მან ტელეარხ „ბლუმბერგისთვის“ მიცემულ ინტერვიუში ისაუბრა.

— გადატეხოვა ძალიან კლასტინსა და ბარაკ ობამას ადმინისტრაციამ მოაფინეს. ის ჩვენი გამოვონილი არ არის. რუსეთის პრეზიდენტ ვლადიმერ პუტინს კარგი პირადი ურთიერთობა ჰქონდა ჯონრ ბუშ-უმცროსთან, მაგრამ ეს პრაქტიკული თანამშრომლობაზე არ ასახდებოდა. — აღნიშნა მან.

მისი განმარტებით, ორივე ქვეყნის პრეზიდენტი ახლაც საუბრობს ტელეფონით და ამ საკითხებში, რაშიც მათი ინტერესები ემთხვევა, თანამშრომლობენ კიდეც.

— მე არ შეშფოთებულა, ამას ახალი გადატეხოვა დაეარქვა. უფრო ეტყოდი, რომ ეს ნორმალური ურთიერთობების დაბრუნებაა. — განაცხადა ლავროვმა.

რუსეთის საგარეო უწყების ხელმძღვანელის თქმით, აშშ-სა და რუსეთის ლიდერებს შორის კონტაქტი პრაგმატულ ხასიათს ატარებს.

მან ასევე აღნიშნა, რომ რუსეთი აშშ-ის მიერ დაწესებულ სანქციებს თავისი ეკონომიკის დაკარსიფიცირებისთვის იყენებს და ისინი მზად არიან, სანქციების პირობებში დიდხანს გაძლონ.

— დიდი შეიდეულის გადაწყვეტილებაა. სამიზნე რუსეთის პრეზიდენტი არ მიიწვიონ, მეცდრია. — ამის შესახებ ვეროპიის ეთოფილმ კინეცლერმა ვერნერად შროდერმა განაცხადა. მისივე თქმით, უკრაინის კონფლიქტში შეცდომები დაუშვა როგორც მოსკოვმა, ისე კიევმა. თუმცა ამ საკითხად დაკავშირებით საჭირო მსჯელობა და დიალოგი, რის საშუალებასაც დიდი შეიდეულის ფორმატი იძლეოდა.

მოლდოვური ღვინო, შესაძლოა, რუსულ ბაზარზე დაბრუნდეს

რუსეთის სანიტარიულმა სამსახურმა ორ მოლდოვურ ღვინის მწარმოებელ კომპანიას პროდუქციის ნიშნეში სთხოვა. მას შემდეგ, რაც „როსპოტრებნადზორის“ შემოწმებას ვიაეფილ, ღვინოები, საკარაულდ, რუსულ ბაზარზე დაბრუნდება.

რუსეთმა მოლდოვური ღვინის, ხილის, ბოსტნეულისა და ხორცის იმპორტი გასული წლის ივლისში აკრძალა, რასაც წინ უძღოდა მოლდოვის მიერ ევროკავშირთან ასოციაციის შეთანხმების გაფორმება. მოგვიანებით რუსეთმა გაგაუზიანა და დნესტრისპირეთში წარმოებულ ღვინის იმპორტზე გაიკრძალა აკრძალვა.

„როსპოტრებნადზორის“ ინფორმაციით, რუსეთში იანვრიდან მაისის ჩათვლით 4,8 მილიონი ლიტრი ღვინის იმპორტი სწორედ მოლდოვის აუტონომიურ რეგიონ გაგაუზიიდან და დნესტრისპირეთიდან განხორციელდა.

ალექსანდრა ვერა ჯაბულაშვილი

უფყნ[ფლჯ,ჯ,ბ

● „ალკოჰოლიზმი“, „ბიბლია“, „ბიბლია“, ღვიძლის გაწმენდა ალკოჰოლური ტოქსინისაგან (შეგიძლიათ ფარულად საკვებში შერევა). თამბაქოს მწეველობის მიტოვება, ნერვული სტატუსის მოწესრიგება — მხოლოდ მეცნიერული, უსაფრთხო პრეპარატებით, მაღალი შედეგებით 555-45-13-45 599-02-11-46. ხელმისაწ.

● ალკოჰოლიზმისაგან გარანტირებული განკურნება მეცნიერული, უსაფრთხო პრეპარატებით. ფერშენტ ალკოჰოლდეჰიდროგენაზის მიერ ხდება „ბიბლიის“, თავის ტკივილის, თავბრუხვევის, ბირდებინების, ტრემორის (კანკალის), ტაქიკარდიის, ოფლიანობის, უძილობის, აგრესიულობისა და ალკოჰოლური დამოკიდებულების მოხსნა. შედეგები ბირველივე დღიდან. შეგიძლიათ შეიენოთ ფარულად საკვებში. ტელ: 557-14-22-36; 597-92-07-05. ნინო ექიმი.

● ალკოჰოლიზმისგან განკურნება მაღალეფექტური. მეცნიერული, გარანტირებულად უსაფრთხო პრეპარატებით, ღვიძლის პრობლემის მოწესრიგება, „ბიბლიის“,„ზამთის“, აგრესიულობის მოხსნა (პრეპარატები შეგიძლიათ შეიენოთ ფარულად საკვებში). საგარეოს გადგდება მეცნიერული ნაყენებით, ნერვული სტატუსის მოწესრიგება. 551-19-45-08; 558-20-31-35 ნინა ექიმი.

● ვეკურნალობ ბუასილს (პემორიოი) ყველაზე ძძიმე ფორმით — სისხლდენა, ნახეთქები, კვანძის გამოვარდნა. მხოლოდ მეცნიერული, ბუნებრივ კომპონენტებზე დამზადებული შეგნით მასალები დასალევი წამლით. შედეგი 100%-იანია. 48 საათში ქრება სისხლდენა, ხოლო 72 საათში განთავისუფლდებით ტკივილებისაგან. ტელ: 599-53-08-25; 295-40-58 ჯუმალი.

● ცხადდება მიღება მასაჟისა და კოსმეტოლოგიის კურსებზე, დამთავრების შემდეგ გაიცემა სერთიფიკატი. ხელმძღვანელი ექიმი გულიკო ჩიკვილაძე. ტელ: 2-96-67-03; 595-35-64-13.

● ფოტოსურათით მოგიხსნით: ალკოჰოლსა და ანარქოულ თამბაქოზე დამოკიდებულებას,პათოლოგიურ სიმთვრალეს, აგრესიას, აკვიატებულ აზრებსა და ქმედებებს, ეჭვიანობას, თვითმკვლელობისსურვილს, უიმედობას, ჩაკეტილობას, დაძაბულობას,აფორიაქებას,სევდას, ნაღველს, მელანქოლიას, დეპრესიას. ვმუშაობ ბავშვებზეც. გამოცდილება 35-წლიანი, შედეგი გარანტირებული, გიწვევთ სკეპტიკოსებსაც და იმედგაცრუებულებსაც. მის: ნერეთლის 57, II სად, II სართული. ოფისი 7. მიღება 12-დან 15 სთ-მდე, გარდა შაბათ-კვირისა.შპს „იადიგარ დაუდის“ დირექტორი ნანა ქიბროწაშვილი. ტელ: 599-498-423 კონსულტაცია უფასოა.

● მხოლოდ მეცნარეულ, ბუნებრივ მასლებზე დამზადებული თოდუების საგვარეულო წამლებით ვკურნავ კანის უამრავ დაავადებას: გამონაყარს (ჩირქოვანსაც), ნაოჭებს, ლაქებს, სებორეას, ეგზემას, სოკოს, მათ შორის ფრჩხილის სოკოს, დახეთქილ ქუსლებს, მაზოლებს, მეჭეჭებს, ქერტლს, ჰაიმორიტი იკურნება 10 დღეში, ვიზერებ თმის ცვენას. კურნავ მასტიტს. თოდუების საგვარეულო წამლით გაგაწმინდებთ ორგანიზმი, ალაგდება ყველა ანთებითი პროცესი. შეგიძლიათ მომმართოთ გინეკოლოგიური პრობლემების მქონე ქალბატონებმაც. მის.: ოთარ ჭილაძის ქ.№166, №10 კორპუსის წინ და №1 კორ პუსის უკან. 230 62 52; 599 16 10 82. ლამარა თოდუა.

● ძვალ-სახსართა პრობლემების მოგვარება, ტკივილების მოხსნა, ხრტილის აღდგენა, ოსტეოქონდროზი, კოქსართროზი, ოსტეოპოროზი, მკურნალობა საოპერაციო და ნაოპერაციებ სახრებზე ძვლის მკვებავებით. ტელ: 577-29-37-41; 247-58-83.

● ალკოჰოლიზმისა და ნარკომანიისგან სამუდამოდ, სწრაფად განთავისუფლება, დამოკიდებულების მოხსნა, შიშების, უძილობის, ნევროზების, დეპრესიის მკურნალობა, ღვიძლის გაწმენდა-აღდგენა (პაციენტიდან ფარულადაც!), შედეგი 100%-იანია. ადგილზე გამოკვლევები უფასოა. ტელ: 247-58-83; 599-90-54-78 ქეთევანი.

● მეხსიერების გაუმჯობესება, ტვინის კვების აღდგენა, სკლეროზის, ინსულტის, ინფარქტის, ტრომბის პროფილაქტიკა, გულსისხლძარღვთა სისტემის გაწმენდა ქოლესტერინისაგან, წნევების დარეგულირება, 100%-ით. ტელ: 577-29-37-41 ქეთი; 247-58-83.

● ინპოტენციის, პროსტატიტის, ადენომის (ავთვისებიან გადაგვარებაზეც!), შარდვის მოშლა-გახშირების, შეკავება-შეუკავებლობით, წვის, ტკივილი შარდვისას, ქავილის, უშვილობის, ენურეზის (ენენტიკურიც) მკურნალობა უნიკალური მეთოდებით. ადგილზე გამოკვლევები უფასოა. ტელ: 577-29-37-41; 234-02-38 ქეთი.

● მასაჟი სამკურნალო და გამაჯანსაღებელი: ძვალსახსართა დაავადებების, ოსტეოქონდროზის, ნევრიტების, პოსტტრავმულ-სარეაბილიტაციო და ა.შ. ასევე ბავშვთა და მოზარდთა მასაჟი ბრტყელტერფიანობის, დისპლაზიის, სკოლიოზის, ხერხემლის დეფორმაციების, პარეზის და ა.შ. (თანდაყოლილი ანომალიებიც) სამკურნალოდ. ტელ: 598-516-533 ქ-ნი ფიქრია.

● კუჭ-ნაწლავის მკურნალობა, კოლიტი, ენტერიტი, დისბაქტერიოზი, დიარეა, კრონი, ბუასილი, გამონაყარი სახესა და ტანზე, ასაკობრივი და პარაზიტული. ორგანიზმის საერთო გაწმენდა-გაძლიერება 100%-იანი შედეგით. 571720311– ქ-ნი მარიამი.

ქართული გუნდები ტრანსფერებს შეუდგნენ

საქართველოში საფეხბურთო სეზონი ახლახან დასრულდა, თუმცა ევროტურნირებზე გახული გუნდები უკვე აქტიურად იწყებენ მზადებას.

საქართველოს ნაკრებმა ნომინალურ „დილას“ ამბიციური პროგრამა აქვს დასახული და სერიოზულ გაძლიერებას ელოდება. სავარაუდოა საქართველოს ნაკრების ფეხბურთელებზე — ნუკრი რეგეშულიზე, გიორგი ნიკალაძეზე, თორმ მარცილაძეზე და ალექსანდრე ამისულაშვილზე.

ამ ტრანსფერების განხორციელება ქალაქის ხელმძღვანელობაზე იქნება დამოკიდებული, რადგან მათი „შესანახი“ ფული უნდა გამოიძებნოს.

ამისუდაშვილის გადაბირება თბილისის „დინამო

გულ-სისხლძარღვთა სისტემის მკურნალობა ხალხური რეცეპტებით

გულის პრობლემების მქონე ადამიანმა უნდა იზრუნოს ზედმეტი წონის მოშორებითაც. აუცილებელია შეზღუდოს მარილის გამოყენება, სამაგიეროდ, საჭირო გაიზარდოს კალიუმის შემცველი პროდუქტების მიღება, რადგან იგი აუმჯობესებს გულის კუნთის მუშაობას, ხელს უშლის გულის რითმის დარღვევას.

კალიუმით მდიდარია: ბოსტნეული, შვრილი და ახალი ხილი, კენკრა, კარტოფილი, გარგარი, ქიშმიში, შავი ქლიავი, შვრიის და წიწიბურას ბურღული. კალიუმის შემცველი პროდუქტებისგან მიიღეთ უცნობი რძის პროდუქტები, ვიტამინები აუცილებელია.

იკრძალება: კონსერვები, შებოლილი ძეხვი, ყველი, ნაი, ყავა, ხორცისა და თევზის ბულიონები, სოკო, თეთრი ფქვილის ნაწარმი, შემწვარი, მლაშე, მწარე, ტკბილი საჭმელები, აღკაზილი, სიგარეტი. განსაკუთრებით მავნეა ცხოველური ცხიმები, რადგან მათში ქოლესტერინის შემცველობა მაღალია.

გამორიცხეთ ხორცეული, ცხიმები, მწარე, მლაშე საკვები, ძირითადად იკვებეთ ბოსტნეულით და ხილით.

გულ-სისხლძარღვთა დაავადებების მკურნალობა ბოსტნეულის წვენებით

1. სტაფილო 300 გრამი ბლუს ისპანახი 180 გრამი;

2. სტაფილო 300 გრამი ბლუს ჭარხალი 90 გრამი ბლუს კიტრი 90 გრამი;

3. სტაფილო 210 გრამი, ნიახური 120 გრამი ბლუს ოხრახუში 60 გრამი ბლუს ისპანახი 90 გრამი.

მიიღეთ ცოცხალი ბოსტნეულის წვენების ნარევი დღეში 3-ჯერ თითო ჩაის ჭიქა ჭამამდე 1 საათით ადრე. კურსი 2 კვირაა.

● ● ●

თუ გაგიჩნდათ შეგრძნება, რომ თითქოსდა გულზე რაღაც გიწევდეთ. რაღაც გაწვებათ, რომ გტკივათ გული, წარმოიშვა ქოშინი, უფრო სწრაფად იღლებით. ეს იმის მანიშნებელია, რომ არ უცადოთ იმ დროს, როცა ეთითქმის ყველაფერი თავისთავად შეიცვლება უკეთესი მიმართულებით. აუცილებელია, დაიწყოთ ბძოლა გულისა და სისხლძარღვების გამაგრებისთვის. გთავაზობთ რამდენიმე აუცილებელ რჩევას.

◆ ერთხელ და სამუდამოდ თქვით უარი მავნე წვეულებზე. სმირტალი სასმელების, სიგარეტის, დიდი რაოდენობით ცხიმოვანი, ხორცეული საჭმელის, ცხარე სანელებლების გამოყენებაზე. ნუფოთ პაპუა, მოძრაობა, ზომიერი და რეციონალური კვება დაგეხმარებათ შეიძინოთ წვეული ფორმა, გაიუმჯობესოთ ჯანმრთელობა. გარდა ამისა, ხალხური მედიცინა გთავაზობთ შემდეგ რეცეპტებს.

◆ აიღეთ 50 გრამი კანიზგან გახუფოთავებული ბანანი, გახეხეთ ხახვზე, მოთავსებულ ჭურჭელში, დაასხით ცხელი ნაი. დაუმატეთ ცოტა ფუტკრის თაფლი, მიიღეთ, როგორც ხალის მიერე 1-2 ჯერ დღეში დუხრტალდ. მოცეშული რეცეპტი, გარდა ამისა, რომ წმენდს გულის არტერიებს, ამაკვე დროს, ამაგრებს გულის კუნთს და ასტაბილიზებს მის შეშაობას.

◆ ყოველდღიურად 2-3-ჯერ დღეში, ჭამის შემდეგ მიიღეთ 2-3 ხადალის კოეზი თაფლი.

◆ ხორბლის ფქვილი შეურეთეთ მცენარეულ ზეთს, მოშუშეთ ოვი ტაფაზე ოდნავ მოყავითალი ფერამდე, შემდეგ აიღეთ 10 გრამი ნაეთზი, დინაყეთ, დაუმატეთ 25 გრამი შარბათხის (ქუნაღუტი) ნედლი თესლი (შავი ფერის) და ყველაფერი ეს კარგად შეურიეთ. კვლავ მოშუშეთ ნელ ცეცხლზე. მზა ნარევი გაიკეთეთ. მიიღეთ 1-2-ჯერ დღეში ჭამის შემდეგ, 2-3 ხადალის კოეზის ოდენობით.

◆ გულის ხისუსტის დროს მიიღეთ კუნელის ნაყენი: 100 გრამი წვრილად დაჭრილი ნაყოფი და 70% ანი 1 ლიტრი ხმირტი. ხმრთბენ 50-50 წყეის სამჯერ დღეში ჭამამდე ნახევარი ხაათით ადრე.

◆ ნელი ყვავილებისგან ნაყენის მოსამზადებლად რეკომენდებულია ერთ ნაწილ სრულად ახლადგაშლილ კუნელის ყვავილებს დაეხახ 10 ნაწილი 70 გრადუსიანი ხმირტი. 7 დღის დაყენების შემდეგ იღებენ 15-30 წვეთს 2-3-ჯერ დღეში ჭამის შემდეგ.

ყვავილების წყლიანი ნაყენი შემდეგნაირად მზადდება: 3 ხეფრის კოეზი ყვავილი 3 ჩაის ჭიქა აღუდებულ წყალზე დაიყენეთ. მიიღეთ თითო ჭიქა დღეში სამჯერ.

სისხლძარღვების გაწმენდა თაფლით

1. აიღეთ 1 კგ თაფლი, 10 ცალი ლიმონი, 5 თავი ნაორი. ნაორი გახეხეთ და დაუმატეთ თაფლს და ლიმონის წყენს. აურეთ ხახ კოეზით. დიდგით ბრილ ადგილას 1 კვირა. მიიღეთ ნელ ნელა 4 ჩაის კოეზი დღეში ერთხელ.

2. თერმოსში ნაყარეთ 1 ჩაის ჭიქა დანაყილი კამის თესლი და 2 ხეფრის კოეზი დაფქვილი ვალერიანის ფესვები. დაუმატეთ 2 ჩაის ჭიქა თაფლი. დაასხით მდუღარე წყალი 2 ლიტრი, თერმოსში გაიჩერეთ 1 დღე. მიღება: 1 ხეფრის კოეზი დღეში 3-ჯერ ჭამამდე 30 წუთით ადრე.

სისხლძარღვების გაწმენდა ნიერითა და ლიმონით

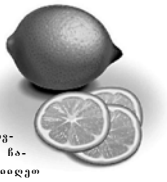

350 გრამი ნაორი გახეხეთ, დაუმატეთ 24 ცალი ლიმონისგან გამოწურული წვენი და გაანერეთ 24 დღე ბნელ, ბრილ ადგილას, შემდეგ გაწურეთ.

მიღება: 1 ჩაის კოეზი ნარევი გახეხეთ 12 ნაის ჭიქა წყალში და მიიღეთ დღეში ერთხელ ძილის წინ.

ვენების გაგანიერების მკურნალობა ვაშლის ძმრით

შოტლანდიაში ფართოდ იყენებენ ვაშლის ძმარს ამ დაავადების წინააღმდეგ. ისევე დაზიანებულ ადგილებზე მიელ სიგრძეზე დალას და ხაღამის. ამავე დროს, ხეიმე ყოველდღიურად 2-3-ჯერ ჭიქა წყალში ჩამატებულ 2 ჩაის კოეზ ვაშლის ძმარს.

მათთვის, ვინც ხვრინავს

◆ უნდა ეკძინოთ ეკვრდზე ან შუცელზე დაწოლილს და არაეთარ შემოხვევაში ზურგზე: ამ პოზაში ენის ძირი ნაწოლობრივ ეფარება ხასუელს, რაც ხვრინვის მიზეზი ხდება;

◆ ხვრინვა შესაძლოა გამოწეოთს ძილის ნაკლებობამაც: ამიტომ შეეცადეთ ადრე დაწოლას.

◆ სიგარეტს ნუ მოსწეეთ მაინცდამაინც დაძინებისას. ასევე ძილის წინ მოერიდეთ ალკოჰოლურ სასმელებს.

◆ გაათავისუფლეთ, რომ დამამშვიდებელი და ძილის მომგვრელი პრეპარატები ადუნებენ ენის, ხახის და რბილი სასის კუნთებს, რაც იწვევს ხვრინვას.

◆ ინვლისელი ექიმი პარეეი ფლეკი ურჩევს ყველას, ვინც ხვრინავს, დაძინების წინ დალეწოს მაგარი ხახ პატარა ნაჭერი და მოეჭიროს მას კბილები. ეს პროცედურა, რომელიც იწვევს ხახის, კისრისა და ყელის კუნთების დაღლას, თავიდან აცილებს ხვრინვას.

◆ დალეთ ბოლოეის ფოთლისა და ნიახურის ნახარში წყალი — ხვრინვის უშეველის.

რა არის შავი ნახველი“

ტიბეტური მედიცინის ზოგიერთ წყაროში ხშირადაა მოხსენიებული „შავი ნახველი“. სხვადასხვა დაავადებების შემოხვევაში, ორგანიზმში შეიძლება, დადგ რაოდენობით დაგროვდეს ლორწო. როგორც წესი, ასეთი მოვლენები ადვილად შეიმჩნევა ანთებითი დაავადებების დროს. ტიბეტური მედიცინის მიხედვით, რაც უფრო სწრაფად გათავისუფლდება ადამიანი „შავი ნახველისგან“, მით უკეთესია, ნახველი, ფაქტობრივად, ორგანიზმის დაცვა საშუალებაა, რომელიც ისუტტაეს მაგნე მიკრობებს და ბაქტერიებს, ამიტომაც, რაც უფრო სწრაფად გამოადევნება იგი, მით უკეთესია. როდესაც ადამიანი თავს ცუდად გრძნობს და უმიზეზო ხველება შეინიშნება, მან უნდა მიიღოს ნახველმდენი საშუალება. ეს ორგანიზმის გაჯანსაღებას შეუწყობს ხელს. ამ მიზნისთვის ტიბეტურ მედიცინაში შემდეგი პრეფიკლექციური საშუალება გამოიყენებოდა:

— აღებენ 35 გრამი ბალახ ლორსიხბარკას, 35 გრამ ოშოშას ფოთლებს, 30 გრამ ხარსიხლიქას, 3 ხადალის კოეზ ნარევს უმატებდნენ 3 ჭიქა აღუღებულ წყალს და ფაფფურის ჭურჭელში აყენებდნენ 6-9 საათის განმავლობაში. იღებდნენ ნახევარი ჭიქით დღეში 4-5-ერ. ყველაფერთან ერთად. ეს საშუალება შეუდარებელია ხველებისა და სახუნაი გზების ლორწოსგან გათავისუფლებისთვის. თანამედროვე ხალხური მედიცინაში ეს საშუალება მაინც გაეცემების შემოხვევაში გამოიყენება.

● ● ●

ხველა თუ გაწუხებთ, ისმარეთ ერთი ეფექტური საშუალება, რასაც ხალხური მედიცინა გთავაზობს და რაც მრავალი თაობის მერავა შემოწმებული. ნელ ცეცხლზე 10 წუთი ხარშეთ 1 ცალი ლიმონი. იგი დარბილდება და შენ წყენს გაუშვებს. ლიმონი შუაზე გაჭერით, გამოწურეთ საწერაო. წყენი ჭიქაში ჩაასხით, დაუმატეთ 2 ხეფრის კოეზი ჯალეანი, კარგად აურიეთ და შემდეგ ჭიქა პირამდე შეაეესეთ თაფლით. ლიმონის მაგიერად შეიძლება ვაშლის ძმარი გამოიყენოთ.

◆ ხველების საწინააღმდეგო ნარევის მიღების დოზა განსახაზღვრება მდგომარეობის მიხედვით. თუ იშეაითა ხველა გაქვთ, მაშინ დღეეთ დღეში 1 ჩაის კოეზი დადამბამდე და 1 — ღამით. თუ ძლიერი ხველა გაწუხებთ, მაშინ დალეთეთ 1 ჩაის კოეზი დილით ადგომისთანავე, კიდევ 1 — სადილობამდე. 1 — სადილის შემდეგ და კიდევ თითო კოეზი სადამოდე ნავახშეკეს და ძილის წინ. ხველების შესუსტებისთან ერთად შეამცირეთ მიღების რაოდენობა. ეს ხველის საწინააღმდეგო ყველაზე ეფექტური საშუალებაა. მას არავითარი უარყოფითობა აქვს: არ იწვევს კუჭის აშლილობას, რაც ბევრ სხვა საშუალებას ახასიათებს. იგი შეიძლება ეკურნეთო როგორც დიდებს, ასევე ბავშვებს; შეიძლებაია ამ შემოხვევაშიც, როცა წამალი არ შველის.

◆ შვრალი ხველის დროს — აიღეთეთ 2 ხეფრის კოეზი წიწაკის ძირები 2 ჭიქა თეთრი ეკურძნის ღვინისთანან ერთად. გაწურეთ. უნდა ხვთ ცხელი სამჯერ დღის განმავლობაში. ამასთან დამატებით ყოველ დილით მიიღოთეთ შემდეგი ნარეეი: ერთი თავი ხახეი, ერთი ხეფრის კოეზი ბატის ან ღორის ვამდნარი ქონი.

◆ ხველის დროს — ისარგებლეთეთ ვაშლის ფოთლის ნაყენთა, ან ანტონოვკის ჯაშის შემწყარი ვაშლეთ. მიიღეთ ცხლად. უმჯობესია ციცხავთაფლეთ დამტკბარი. ღამით შეიძლება გაიკეთოთ დაკეეთილი ნიერის ხაფენი, ოღონდ მკერდსა და ზურგზე წასხეთეთ თაფლი. ნაიცეთეთ თბილი ბრძელსახეელიანი მაისური და დაიძინეთ.

ROGORI GAVIJIROT MEJJEJEBI

მეჭეჭი კანის ეირუნეული დაავადებაა, რომელიც ხშირად უჩნდებათ ბავშვებს, ახალგაზრდებს. არჩევენ სხვადასხვა სახის მეჭეჭს: ბრტყელს, წვეულებრივს (სიჭაბუკის), მოხუცებულობის მეჭეჭს. დაავადება შეიძლება განვითარდეს კანის მცირე ტრავეეების, ოფლიანობის შედეგად.

◆ ქრისტეხისნლას ღერთს წოთელი წვენის წასმა მეჭეჭებზე დღეში რამდენიმეჯერ აქრობს მას. ეს საშუალება არ იწვევს კანის დაზიანებას და ძლიერ ეფექტურია.

◆ თუ ეხურთ, თავი დაადწოთ მეჭეჭებს, შეეცადეთ ეს ასე გააკეთოთ: დააქუცმაცეთ ორი ლიმნის ქერქი, დაასხით 0,5 ჭიქა 30% ანი ძმარი. დაიკეეეთ ჭმედრთდ დახურულ ჭურჭელში 8 დღე. პერიოდულად შეანჯღრიეთ, შემდეგ გაწურეთ. ნაყენი დიდეთ მეჭეჭზე მასში დასველებული ტამპონით დღეში რამდენჯერმე.

◆ ლეღვის ნაყოფის რძე წყენს ისვამენ მეჭეჭებზე და ასე აქრობენ მას.

◆ ხახეის თავს დეხენ ძმრის ეხენცეაში ან ძმარში 2 საათით და მის ფოთოლს იდებენ მხოლოდ მეჭეჭზე. პრიეეეფურას რამდენჯერმე ამეორებენ, სანამ მეჭეჭი ძირანაგან არ ამოვარდება.

◆ კალანხოე თოახის მეკნარეა. მის ხქელ ფოთოლს ჭრიან ხიბრტეეეზე და იდებენ მეჭეჭზე. ზოგჯერ მხოლოდ 3 4 პროცედურაა საჭირო მეჭეჭების მოსაცილებლად.

◆ ხველ მეჭეჭზე ისვამენ ნაშიდურას ხმირტს, რომელიც სწრაფად აქრობს მეჭეჭს.

◆ ნიკარს ახსმენ წყალს არავნის კონსისტენციამდე და ისვამენ მეჭეჭზე. ეს საშუალება უხდება ბრტყელი მეჭეჭის ტიპს.

fcnhjghjuyjpb 3 ივნისისთვის

ვერძი — ბიზნესში წარმატება ველოდა. სასარგებლო ინფორმაციას მოიპოვებთ. კარგი დღეა მოგზაურობისა და ხაჯარი გამოსელისთვის. **ჯარი** — დიდდანეე ზზდ ეეეეთ მნიშვნელოვანი საკითხების გადაეაწყვეტად. საქმიან პარტნორებთან ზეხვეკრა წარმატებით დასრულდება. ბირადი ინტერესები დროებით ეეეერეზე გადადეთ. **ტაუეეეი** — კონფლიქტური დღეა. ერიდეთ კამთის კოლეგებთან, ოჯახის ეეეერებთან. ხაეეკრეკელი ადამიანის ანზის ბატეეი ეეეთ. **ციერეეი** — დიტეერთული დღე გიქვთ. საქმე ნელ-ნელა ეკეეთეთ. **ლოეი** — საკმაოდ პროდუქტიული დღეა. თქვენი მოსიბეკელეთის წყალობით კარშეემოეეეების კეთილეაწყეობის მოიპოეეეთ. **ეეელეეეი** — ადრე დიწეეეული ხაქმეები დღეს დიპეთავრეთ. ახალ ინფორმაციებს ეურადღებით მოეკიდეთ. ბირად ცხოვრებაში ხიახეე არ გიქვთ. **სასხერი** — ეერიდეთ უსაბოენებებზე ეურადღებას ნუ გიამახელეთეთ. ხიდამის მნიშვნელოვანი შეხვედრა ველოდ. **ლრიბანეეი** — თქვენი პროფეხიული წარმატება თქვენს ხელშია. ადრე დიწყებულ პროექტებს შეა გზაზე ნუ მიატოეეთ. ხიდამი ოჯახურ წრეში გიატარეთ. **ეეეეიდრიხეი** — ეეეთეთ ბრინციეეთ. ობტიმიზეურად განეწყეთ მომავლისადმი. შეხვდეთ, გიგეკრეტიკონ. კარშეემოეოფეხეიდმი მეტი ეურადღება გამოიჩინეთ. **ოხის რქა** — საკმაოდ დიტეერთული დღე. ჯანმრთელობის გიუფრთხილდეთ. **ეეეკეეეეი** — წარმატება ველოდ ყველაფერში, რასაც ხელს მოიკიდებთ. ერიდეთ კონფლიქტურ სიტუაციებს. **ოეეუხეი** — თქვენი წარმატების საიდუმლო თქვენს სიმამაცეეეა. ახალიდეებისა და ეეეერების მიმართ უფრო ეურადღებიანი იყავეთ.

უბსეედტ.ს .ტეეუბტ ლეტს=

hჰxსეqxჰcბ ,

ეეეეედ: 1. უმაღლეეი მეეეეეეი კეეკახაინეეე; 2. პარეეეეი კოსმონავტი; 3. ხახეედეეეოფი დაეეეეეეეეის მოსამახახეე პარი; 4. მაეეის ფაროლობის სახიანი ერთეეეული ქეეეკეი ხაკართველოეში; 5. ხამცხის ეემართველთა ხაეგარეეელი; 8. აეროპორტი მადრიდეეი; 12. ეაკრის ლერეეეის არაყი; 13. კამათი, მეეცნიერული, ლიტერატურული ან პოლიტიკეური ხაკითხების განხილვახან; 14. ეურეეული მეეცნარე; 16. ხეთბა ხაკართველოეში; 18. ეუნგრეული კომპოზიტორი; 20. აღარკის აღმოსავლეთეეი ეეტერი.

თარაბეულად: 6. ეუბანი ქეეთაისეი; 7. ხამეეცნიერო ხარისხის მინიეეეეი; 8. ფრანგი ბალეტმეეისტერი; 9. მოძრაეეი სცენა ოეატრეი; 10. ხამინახტრო კომპეკეექსი თეორი ეეეეეეეე

გიორგი ლეონიძის 115 წლის იუბილე პატარძეულში აღნიშნეს

ეკა ირემაშვილი

ქართველი პოეტისა და მწერლის გიორგი ლეონიძის 115 წლის იუბილე ამ შშობლიურ პატარძეულში აღინიშნა.

ხაუბილეო თარიღთან დაკავშირებით, პოეტის სიცოცხლე გაიმართა, რომელშიც პატარძეულის საჯარო სკოლის მოსწავლეებმა მიიღეს მონაწილეობა და მისი ლექსები წაიკითხეს.

გიორგი ლეონიძის სახლ-მუზეუმში გამართულ სალამის პოეტის თაკარის წყვრება, კოლეგები, მეგობრები და ახლოგიდ მოლაწეები ესწრებოდნენ, მათ გოლეკ ლეონიძის შემოქმედება კოდეკ ერთხელ გაიხსენეს.

დათო საყვარელიძე პრემიერისთვის ემზადება

ეკა ირემაშვილი

ხოხუშის თეატრი სეზონის დიხუნვამდე კიდეკ ერთი პრემიერისთვის ემზადება. თეატრის სამხატვრო ხელმძღვანელი და რეჟისორი დათო საყვარელიძეკ მეკრეკველს პრემიერას შესთავაზებს. „მიღალონრები“ – ასე ჰქვია ახალ სპექტაკლს, რომლის პრემიერაც 4 და 5 ივნისს გაიმართება.

ერთმოქმედებიანი სპექტაკლი ედუარდ დე ფილიპოს პიესების მიხედვით განხორციელდა. სპექტაკლის ავტორი დათო საყვარელიძეა, ქორეოგრაფი ეკა არნაია, რეჟისორთან თანამშრომე კი ლეკილი შურდულია.

სპექტაკლში მონაწილეობენ ბადრი ბეგალიშვილი, მარინა ხოლომონია, პაატა ვახტანგიშვილი, ვეროკო კალანდია, ნიკა წერედიანი, დათო ბერძენიკ, ბეხო ქარხავა, ჯუდიეტა პაკკლიანი, ლონდა კაცია, ლიანა მიქიშვაიძე, ნინო შავგულიძე, სანათა ძაძამია, ნუგზარ წერედიანი, ოკეკ ვახიკ, ედემ ხვინია, ლეკი შარაბიძე და ია ოხოლდა ბოკეშავა.

დათო საყვარელიძე, რეჟისორი:

– არსებობენ ადამიანები, რომელთა შესახებ ვგონია, რომ ყველაფერი იცი, მაგრამ ზოგჯერ ისეო ამბავს მოგიყვებიან, გაიცდები. იცი არ გატყუებენ! ასე შემართება, რიდეხილ წეში დიდი ხნის შეკობრებისგან, ხოხუის დრამატეკლი თეატრის მსახიობებისგან, გასაცარ ისტორიებს ეისმენ. ზოგჯერ ძალიან ტრაგიკეულს, ზოგჯერ სასაცილოს. განსაკუთრებით მიგიცემს ო

ახალი თაობა

Akhali-Taoba

გაზეთის ელექტრონული ვერსია ინტერნეტში:
http://www.opentext.ge/akhalitaoba

ქართული ლარის მიმართ უცხოური ვალუტების გაცვლითი კურსი

3 ივნისი

აშშ დოლარი — 2.3102	ევრო — 2.522
ინგლისური გირვანქა სტერლინგი — 3.5113	100 რუსული რუბლი 4.3301

ამინდის პროგნოზი 3 ივნისისთვის

კალეიდოსკოპი

ბონდიანას 80 წლის ვარსკვლავი ცხოველებისთვის გაშიშვლდა

ბრიტანელი მსახიობი ჯუდით ოლიეთი დენნი, რომელიც ცნობილია ჯეიმს ბონდზე გადაღებულ ფილმებში მონაწილეობით, ეროტიულ ფოტოსესიაში გადაიღეს. ფოტოსესია ცხოველთა დაცვის ფარგლებში გაიმართა.

80 წლის დენნი ხელში გიჟანტური კიბორჩხალით პოზირებდა ფოტოკამერის წინ. ეს ფოტოსესია ლონდონის იაპონური სამზარეულოს რესტორან მოშიმის მიერ იყო ორგანიზებული.

დენნმა განაცხადა, რომ გადაღებები მის სახლში მოეწყო, რომელიც ინგლისის ხუთის საგრაფოში მდებარეობს.

— ყოველდღე ხომ ვერ წავხუტები კიბორჩხალას, მაგრამ ყველაზე ცუდი ის არის, რომ მისი შეშმა ვერ მოვახერხე. — აღნიშნა მსახიობმა.

კიმ კარდაშიანის პაროდიაში მოპსი გადაიღეს

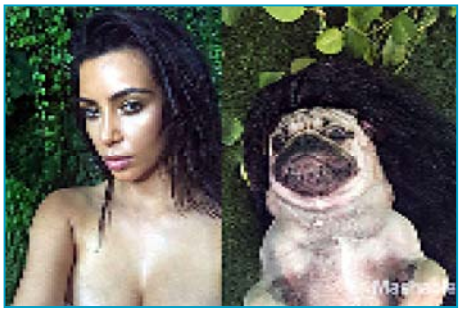

მოპსი სახელად დაგვამ, რომელიც ინსტაგრამში ერთ-ერთ ყველაზე პოპულარულ ძაღლად ითვლება, მონაწილეობა მიიღო ფოტოსესიაში, რომლის იატორები კიმ კარდაშიანის ეროტიული სელფის პაროდირებას შეეცადნენ.

აღსანიშნავია, რომ გადაღებების მომზადებისა და ცხოველთან მუშაობაში სტილისტების გუნდთან ერთად მონაწილეობას ასევე იღებდა ორი კინოლოგი და სხვა სპეციალისტები. ხუროთების ავტორი გახდა ფოტოგრაფი ლილი სეფსი, რომელიც ელექტრონულ ჟურნალ ბლუშის არტ-დირექტორის თანამდებობა უკავია. ხუროთების გადაღების დრის დაგს მოორეგეს პარიკი, საყურეები, მაისური და საქორწინო ფატა.

პონგ კონგში ჩანთა 223 ათას დოლარად გაიყიდა

პერმესის ფირმის უიშვიათესი ჩანთა „ბირკინი“, რომელიც ნაირგის ტყავისგანაა დამზადებული, სარეკორდო თანხად გაიყიდა კრისტის აუქციონზე, რომელიც ჰონგ კონგში გაიმართა. ამ უძვირფასეს აქსესუარში 1,72 მილიონი ჰონგკონგური დოლარი (223 ათასი ამერიკული დოლარი) გადაიხადეს.

აღსანიშნავია, რომ ჩანთა 2014 წელსაა გამოშვებული და სახელი მომღერლისა და მსახიობის, ჯეინ ბირკინის პატივსაცემად დარქვეს.

ამავე ფირმის მიერ დამზადებული წინა რეკორდსმენი ჩანთის ღირებულება 203 ათას დოლარს შეადგენდა, ხოლო ყველა ბრენდს შორის ყველაზე ძვირადღირებული ჩანთის ფასი 218 ათას დოლარს შეადგენდა. ეს თანხა 2011 წელს ნიუ-იორკში გამართულ კრისტის აუქციონზე მსახიობ ელიზაბედ ტეილორის კუთვნილ ჩანთაში იქნა გადახდილი.

მოამზადა კახა ხატაიშვილმა

რონალდუს მეოთხე ოქროს ბუცი

მადრიდის „რეალის“ თავდამსხმელმა კრისტიანუ რონალდუმ 2014-15 წლების სეზონის „ოქროს ბუცი“ მოიგო. რონალდუ მარეული ფეხბურთელი გახდა, რომელმაც „ოქროს ბუცი“ ოთხჯერ მოიგო. მან ამ ჯილდოს მოგება 2008, 2011 და 2014 წლებში შეძლო (გახულ წელს მან ტიტული ლუის სუარესთან ერთად გაიყო).

პორტუგალიელმა ფეხბურთელმა ესპანეთის ჩემპიონატში 48 გოლი გაიტანა. მეორე ადგილზე 43 გოლით ლიონელ მესი (ბარსელონა) გავიდა, მესამეზე — ხერხიო აგუერო (სიტი).

საუკეთესო ათეული კი ასე გამოიყურება:

1. კრისტიანუ რონალდუ (რეალი) — 48 მეგობარ; 96 ქულა;
2. ლიონელ მესი (ბარსელონა) — 43; 86
3. ხერხიო აგუერო (სიტი) 26; 52
4. ჯონათან სორიანო (ზალცბურგი) 31; 46.5
5. ანტუან გრიზმანი (ატლეტიკო) 22; 44
5. მაურო იკარდი (ინტერი) 22; 44
5. ნეიმარი (ბარსელონა) 22; 44
5. ლუკა ტონი (ვერონა) 22; 44
9. პარი კეინი (ტოტენჰემი) 21; 42
9. ჯეკხონ მარტინესი (პორტუ) 21; 42

მ. ჯ.

გიორგი გაბუნია ჩემი ცოლის დაქალებში“ მიიწვიეს

ეკა ირემაშვილი

სერიალი „ჩემი ცოლის დაქალები“ ახვევ ავრძელებს მაყურებლის გაოცებას და მასოვის საუბრობენების შეთავაზებას. პოპულარულ ქართულ სერიალში „ჩემი ცოლის დაქალები“ პროდიუსერებმა ამჯერად ტელეწამყვანი გიორგი გაბუნია მიიწვიეს. მას სერიალში მონაწილეობასთან დაკავშირებით ბევრი არ უფიქრია და თანხმობა მალევე განაცხადა. გიორგის მიაჩნია, რომ ნებისმიერი შეთავაზება საინტერესო და მასზე უარი არ უნდა თქვას. „არწივანასა“ და „ეკურეიერის“ წამყვანობას, „იქს ფაქტორის“ მენტორობას, ახლა უკვე მსახიობობაც დაემატა.

სერიალის პროდიუსერი მაშა შეფილდაძე გავრცელებულ ინფორმაციას აღარტყურებს, თუმცა ამ საკითხთან დაკავშირებით მოკლე კომენტარს აკეთებს:

— გიორგის წვევნ სერიალში სულ მალე, დაახლოებით ორ კვირაში ეხილავს მაყურებელი. საინტერესო იქნება, ნამეცერი ადამიანია და დაკისრებულ მოვალეობას თავს კარგად გაართმევს, მაგრამ რა როლს შეასრულებს ის ამ სერიალში, მოდით, ეს საურპრიზად დავტოვოთ.

ნოდიკო ტატიშვილმა ახალი კლიპი გადაიღო

ეკა ირემაშვილი

„ჯეოსტარის“ გამარჯვებული ნოდიკო ტატიშვილი აქტიურად აგრძელებს საკუთარ რეპერტუარზე მუშაობას და ერთგული მხარეელის საახლებებით განებივრებას. მან სიმღერა ამჯერად ბავშვებს მოუმზადა. ბავშვთა დაცვის საერთაშორისო დღეს ცნობილი სახეები და მათი პატარები მონაწილეობენ. თავა ფაიცაცა, ლიკა შუბითაძე, ვეროკა ტურაშვილი, გოგოლა კალანდაძე, სოფო ვეფლაანი, გვანცა დარახველია თავის შვილებთან ერთად ვიდეორგოლის მთავარი გმირები არიან.

სიმღერის ავტორი ვალერ ბენლიძეა, ტექსტი გიორგი ბაგლაშვილმა დაწერა. ვიდეორგოლზე ნოდიკოსთან ერთად ბექა შაკაშვილმა, გიორგი ჭილაძემ, იკო იაკობაძემ და ლევან ბერაძემ ითამაშეს.

ნოდიკომ „ბრავო რეკორდსში“ მაცაცო ხვიხაკვერაძის ახალი სიმღერაც წაწერა. სიმღერა სახელწოდებით „ჩვენა“ რიგით მეორეა, რომელიც კომპოზიტორმა სპეციალურად მომღერლისთვის დაწერა. ტექსტის ავტორი რატი ამაღლობელია. მომღერალს აკომპანირებას ბანსტა თამუნა არწყაძე უწევს. უახლოეს მომავალში ახალი სინგლის სატელევიზიო პრემიერაც იგეგმება.

შეედეთის შემდეგ, ნოდიკო საკონცერტო ტურნეს ამერიკაში აგრძელებს. 19 და 20 ივნისს მას ამერიკაში ელოდებიან, სადაც ფილადელფიასა და ნიუ იორკში ჩაატარებს კონცერტებს. 19 ივნისს ქართველი მომღერალი ფილადელფიაში იმღერებს, 20 ივნისს კი ნიუ იორკში კონცერტს ნინა შერმადინთან ერთად გამართავს, რომელიც კონცერტის სპეციალური სტუმარი იქნება.

ხეხსეხერბ თ

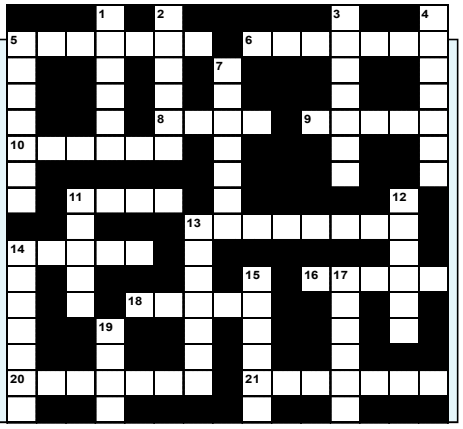

შეკვეთილ: 1. ილუზიონისტთა ფარული ჯიბე მანიპულირებისათვის; 2. გრძელმწვეანი მონადირე ძაღლის ჯიში; 3. ისტორიული მოვლენა პარიზში; 4. ნიგრის სუნის მქონე ტყის ბალახი, იყენებენ მწნილად; 5. პატარა ქალრეგიული დანა; 7. მაღალმოიანი კეროლტი ვეფიაში; 11. შოტლანდიელ მამაკაცთა კაბა; 12. სახალხო დღესასწაული ლამინური აშერიკის ქვეყნებში; 13. ქართული ნაციონალური კერძი; 14. ხოფლის შარავზი; 15. ფულის ერთეული აზერბაიჯანში; 17. პურეული მეენარე; 19. კახეთში გავრცელებული თოორეურძნოვანი ვაზის ქართული ჯიში.

თარაზულად: 5. ავადმყოფური მიდრეკილება გადაჭარბებული ლაპარაკისადმი; 6. საყოველთაო ლოცვა დიდი რელიგიური დღესასწაულების დრის; 8. ისტორიული ციხე-სამაგრე ზუგდიდის მახლობლად; 9. პაპრიკა ახაშენები მეტეოროლოგიური ბურთი; 10. ისტორიული სამოაკრო დასაკლეთ საქართველოში; 11. ავსტრალიელ აღმოჩენილი ინგლისელი ზღვაოსანი; 13. დიდი ფართობის, ნოყიერი სახნავი მიწა; 14. ზღვის ფრინველი; 16. სამინისტრო კომპლექსი ნარგაზავლის რაიონში; 18. ქართველი მათემატიკოსი, აკადემიკოსი; 20. მოხეტიალე მომღერალი-შუხიკოსი ძველ საბერძნეთში; 21. რაიონული ცენტრი ომერეთში.

შეადგინა თ.ბოგვერაძეშვილმა